

汽 車 貨 運 調 查 報 告

資料時間：109 年 1 月至 12 月

感謝汽車貨運業者及駕駛朋友熱心配合，
使本調查報告順利完成!!

交 通 部 統 計 處 編 印

中 華 民 國 110 年 6 月

目 錄

| | |
|-----------------------------------|-----|
| 壹、摘要分析 | 1 |
| 貳、調查結果統計表..... | 13 |
| 表 1 汽車貨運運量及延噸公里—按縣市及車種分 | 15 |
| 表 2 汽車貨運運量及延噸公里—按商品別及車種分 | 16 |
| 表 3 汽車貨運運量—按縣市及商品來源別分 | 32 |
| 表 4 汽車貨運運量—按商品及縣市別分 | 34 |
| 表 5 汽車貨運貨物流動概況—按起訖縣市分 | 66 |
| 表 6 汽車貨運國產內銷貨流動概況—按起訖縣市分 | 70 |
| 表 7 汽車貨運貨櫃流動概況—按起訖縣市分 | 74 |
| 表 8 汽車貨運營業貨車運費收入—按起訖縣市分 | 84 |
| 表 9 汽車貨運營業貨車運費收入—按商品及商品來源別分 | 88 |
| 參、調查概述 | 105 |
| 一、調查目的 | 105 |
| 二、調查範圍與對象 | 105 |
| 三、調查日期 | 105 |
| 四、調查方法 | 105 |
| 五、調查項目 | 106 |
| 六、抽樣設計 | 106 |
| 七、辦理機關 | 108 |
| 八、調查表之整理及編製結果表式 | 108 |
| 肆、附錄 | 109 |
| 一、調查表格式 | 110 |
| 二、填表說明及範例 | 115 |
| 三、商品名稱及地區代號 | 122 |
| 四、交通部統計處辦理車輛相關調查一覽表 | 158 |

壹、摘要分析

摘 要

本調查每半年辦理 1 次，蒐集臺灣地區自用與營業貨車運送商品之種類、流向、流量及運費等動態資料，以供交通施政參考。109 年共計調查自用貨車 4,393 輛及營業貨車 6,240 輛，重要統計結果摘述如下：

- 一、**貨運概況**—109 年汽車貨運總運量 8.5 億公噸，其中 6 成 5 由營業貨車運送，計 5.5 億公噸，3 成 5 由自用貨車運送，計 3.0 億公噸；總延噸公里數為 520 億噸公里；另就商品來源別觀之，以運送國產內銷貨為主，占總貨運量之 84.8%。
- 二、**營業貨車收入**—109 年總運費收入 1,695 億元（新臺幣，以下同），較 108 年減少 17 億元，平均每公噸運費 305.4 元，亦較 108 年減 1.2 元。
- 三、**平均運距**—109 年營業貨車平均每公噸貨物運距 80.1 公里，約為自用貨車平均每公噸貨物運距 25.6 公里之 3 倍，顯示自用貨車運送貨物較之營業貨車多以短程為主。
- 四、**貨物種類**—109 年汽車貨運載送之前 10 大主要商品運量約 5.1 億公噸，占總運量 8.5 億公噸之 60.3%，其中以砂、石、黏土及其他礦產的 1.5 億公噸居首，占 18.2%。
- 五、**貨運流向**—109 年國產內銷貨於高雄市、桃園市、臺中市、臺南市及新北市裝貨者，占國產內銷貨總量之 57.7%，於前述 5 都卸貨者，亦占國產內銷貨總量之 54.6%，足見臺北市以外之 5 都為國產內銷貨輸運主要據點所在。

汽車貨運調查主要結果簡表

| 項 目 | 108 年 | 109 年 | 109 年與 108 年 比較 |
|---------------|--------------|--------------|--------------------|
| 一、 期底車輛登記數 | | | |
| 1. 自用貨車 | 95 萬 9,855 輛 | 98 萬 1,332 輛 | ↑ 2 萬 1,477 輛 |
| 2. 營業貨車 | 8 萬 250 輛 | 8 萬 667 輛 | ↑ 417 輛 |
| 二、 自用貨車 | | | |
| 1. 貨運量 | 3.0 億公噸 | 3.0 億公噸 | - |
| 2. 延噸公里 | 75 億噸公里 | 76 億噸公里 | ↑ 1 億噸公里 |
| 3. 平均運距 | 25.3 公里 | 25.6 公里 | ↑ 0.3 公里 |
| 三、 營業貨車 | | | |
| 1. 貨運量 | 5.6 億公噸 | 5.5 億公噸 | ↓ 0.1 億公噸 |
| 2. 延噸公里 | 443 億噸公里 | 444 億噸公里 | ↑ 1 億噸公里 |
| 3. 平均運距 | 79.3 公里 | 80.1 公里 | ↑ 0.8 公里 |
| 4. 運費收入 | 1,712 億元 | 1,695 億元 | ↓ 17 億元 |
| 5. 平均每公噸運費 | 306.6 元 | 305.4 元 | ↓ 1.2 元 |
| 四、 商品來源別貨運量 | | | |
| 1. 國產內銷貨 | 7.2 億公噸 | 7.2 億公噸 | - |
| 2. 進口貨 | 8,778 萬公噸 | 8,769 萬公噸 | ↓ 9 萬公噸 |
| 3. 出口貨 | 4,135 萬公噸 | 3,829 萬公噸 | ↓ 306 萬公噸 |
| 4. 轉口貨 | 309 萬公噸 | 300 萬公噸 | ↓ 9 萬公噸 |
| 五、 有載送低溫商品車輛數 | 6,821 輛 | 9,680 輛 | ↑ 2,859 輛 |
| 六、 平均燃油效率 | | | |
| 1. 自用貨車 | 6.0 公里/公升 | 6.2 公里/公升 | ↑ 0.2 公里/公升 |
| 2. 營業貨車 | 3.7 公里/公升 | 3.6 公里/公升 | ↓ 0.1 公里/公升 |

資料來源：交通部公路總局、交通部統計處。

本調查主要目的係蒐集臺灣地區自用與營業貨車運送商品之種類、流向、流量及運費等動態資料，以供研訂汽車貨運管理措施及整體運輸計畫之用，並做為編製產業關聯表之重要參據。本調查每半年辦理一次，調查樣本包含自用貨車 4,393 輛（母體數 98 萬 1,332 輛，抽出率為 4.5%），營業貨車 6,240 輛（母體數 8 萬 667 輛，抽出率為 7.7%）。茲將重要統計結果摘述如下：

一、貨運概況—109 年汽車貨運總運量為 8.5 億公噸，其中 6 成 5 由營業貨車運送，計 5.5 億公噸，3 成 5 由自用貨車運送，計 3.0 億公噸；總延噸公里數為 520 億噸公里，較 108 年增加 0.4%；商品來源以運送國產內銷貨為主，占總貨運量之 84.8%。

（一）貨運量—109 年汽車貨運總運量 8 億 5,057 萬公噸，其中 5 億 5,485 萬公噸由營業貨車運送，占 65.2%；2 億 9,572 萬公噸由自用貨車運送，占 34.8%。

（二）延噸公里—109 年汽車貨運總延噸公里數為 520 億 1,397 萬噸公里，其中營業貨車為 444 億 4,301 萬噸公里；自用貨車為 75 億 7,096 萬噸公里。

表 1、汽車貨運量及延噸公里

單位：萬公噸；萬噸公里；%

| 年別 | 貨運量 | | | 延噸公里 | | |
|-----------------|---------------|---------------|---------------|------------------|------------------|----------------|
| | 總計 | 營業貨車 | 自用貨車 | 總計 | 營業貨車 | 自用貨車 |
| 107年 | 85,784 | 55,959 | 29,825 | 5,158,563 | 4,407,639 | 750,924 |
| 108年 | 85,593 | 55,833 | 29,759 | 5,180,425 | 4,426,345 | 754,080 |
| 109年 | 85,057 | 55,485 | 29,572 | 5,201,397 | 4,444,301 | 757,096 |
| 結構比 | 100.0 | 65.2 | 34.8 | 100.0 | 85.4 | 14.6 |
| 較108年增減率 (%) | -0.6 | -0.6 | -0.6 | 0.4 | 0.4 | 0.4 |

說明：本表資料係採四捨五入計算，故總計與細項合計略有差異，以下各表同。

(三)商品來源別—109 年汽車貨運之商品來源仍以國產內銷貨之 7 億 2,159 萬公噸(占 84.8%)為最大宗，其中營業貨車之國產內銷貨運量(4 億 3,209 萬公噸)及自用貨車之國產內銷貨運量(2 億 8,950 萬公噸)分別占其總運量之 77.9%及 97.9%，顯示我國汽車貨運以運送本國貨物為主。

表 2、汽車貨運量按商品來源別分

單位:萬公噸；%

| 商品來源別 | 總計 | | 營業貨車 | | 自用貨車 | |
|-----------|---------------|--------------|---------------|--------------|---------------|--------------|
| | | 結構比 | | 結構比 | | 結構比 |
| 總計 | 85,057 | 100.0 | 55,485 | 100.0 | 29,572 | 100.0 |
| 國產內銷貨 | 72,159 | 84.8 | 43,209 | 77.9 | 28,950 | 97.9 |
| 進口貨 | 8,769 | 10.3 | 8,258 | 14.9 | 511 | 1.7 |
| 出口貨 | 3,829 | 4.5 | 3,718 | 6.7 | 111 | 0.4 |
| 轉口貨 | 300 | 0.4 | 300 | 0.5 | — | — |

(四)載送低溫商品車輛：109 年 8 萬 667 輛營業貨車中，約 9,680 輛有載送低溫商品，較 108 年增 2,859 輛(41.9%)，所占比重為 12.0%，另未載送低溫商品的車輛，占 88.0%。近 3 年有載送低溫商品車輛數呈逐年增加趨勢。

圖 1、營業貨車有無載送低溫商品車輛數占比



圖 2、營業貨車有載送低溫商品車輛數



(五) 燃油效率

1. 109 年自用貨車平均燃油效率為 6.2 公里/公升，按車種別觀察，以小貨車燃油效率 6.4 公里/公升最高，曳引車 3.6 公里/公升最低。

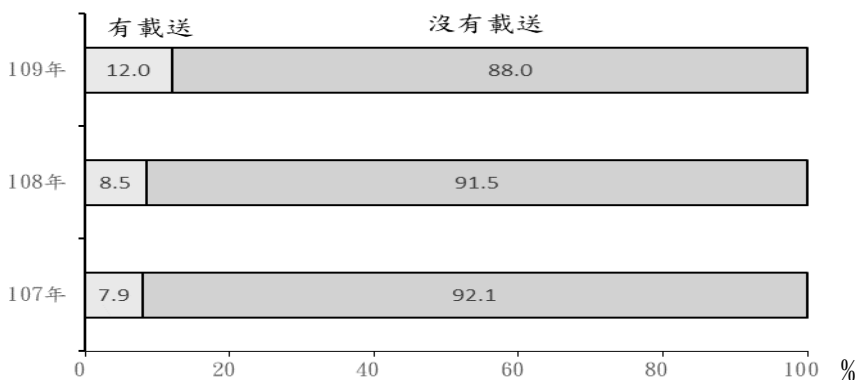
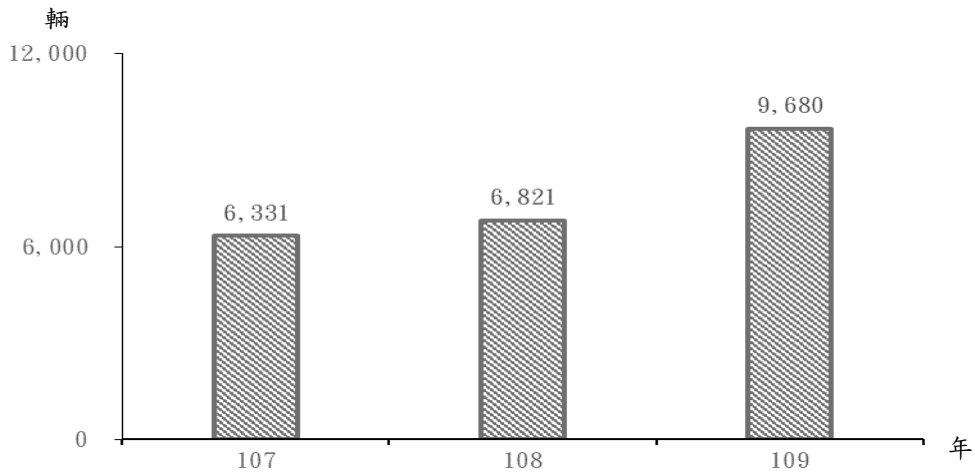
圖 3、109 年自用貨車燃油效率-按車種分

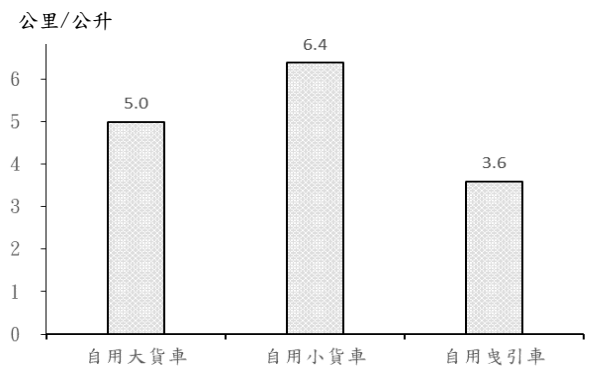

2. 109 年營業貨車平均燃油效率為 3.6 公里/公升，按車種別觀察，亦以小貨車燃油效率 4.4 公里/公升最高，貨櫃曳引車 3.0 公里/公升最低。

圖 4、109 年營業貨車燃油效率-按車種分

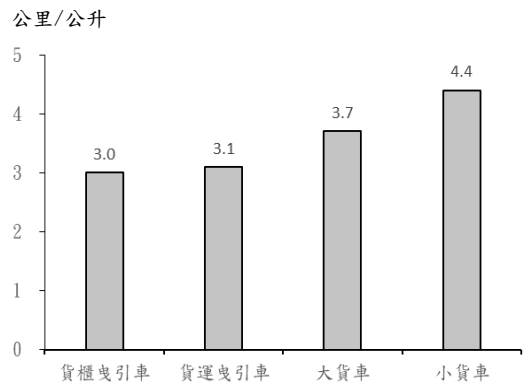

二、營業貨車收入—109 年總運費收入為 1,695 億元，較 108 年之 1,712 億元，減少 17 億元；平均每公噸運費減少 1.2 元。

(一)運費收入—109 年營業貨車總運費收入為 1,695 億元，較 108 年減少 17 億(或減 1.0%)。

(二)運費率—109 年營業貨車平均每公噸運費為 305.4 元，平均每噸公里運費為 3.8 元。

表 3、營業貨車運費收入

| 年別 | 運費收入 (億元) | 平均每公噸運費 (元/公噸) | 平均每噸公里運費 (元/噸公里) |
|-------------|--------------|-------------------|---------------------|
| 107年 | 1,676 | 299.6 | 3.8 |
| 108年 | 1,712 | 306.6 | 3.9 |
| 109年 | 1,695 | 305.4 | 3.8 |
| 增減數 | -17 | -1.2 | -0.1 |
| 增減率 (%) | -1.0 | -0.4 | -2.6 |

三、平均運距—109 年營業貨車每公噸貨物平均運距為 80.1 公里，約為自用貨車 25.6 公里之 3.1 倍。

(一)每趟運距—109 年營業貨車運送貨物每公噸平均運距為 80.1 公里，其中每趟運距「50-未滿 100 公里」之貨運量占 22.6%最高；自用貨車運送貨物每公噸平均運距為 25.6 公里，其中每趟運距「未滿 10 公里」之貨運量占 39.0%最多，「10-未滿 20 公里」(占 30.9%)次之，顯示自用貨車多用於短程運輸，營業貨車則相對多用於長途運輸，每公噸貨物平均運距約為自用貨車之 3.1 倍。

圖 5、109 年汽車貨運運量占比—依每公噸運距分

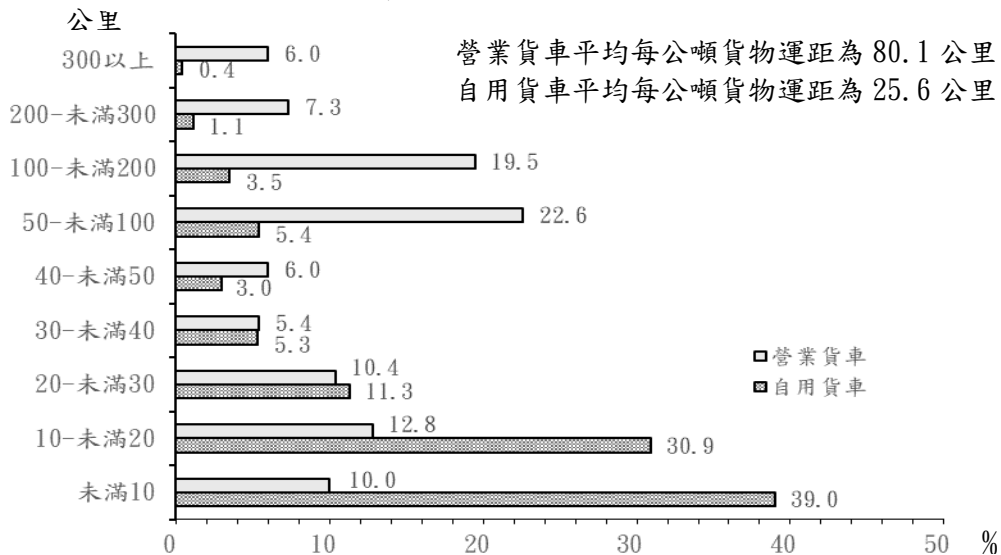

說明：平均運距係以實際行車里程為計算基礎。

(二)運距運費率—另營業貨車運費率，隨著運距增加而呈遞減趨勢，與一般商業營運定價方式相符。109 年營業貨車每噸公里運費率以「單趟運距未滿 30 公里」之 21.7 元最高，其次為「單趟運距 30-未滿 60 公里」之 9.5 元，運距「200 公里以上」之運費率 1.9 元則最低。

圖 6、109 年營業貨車每噸公里運費率—依單趟運距分

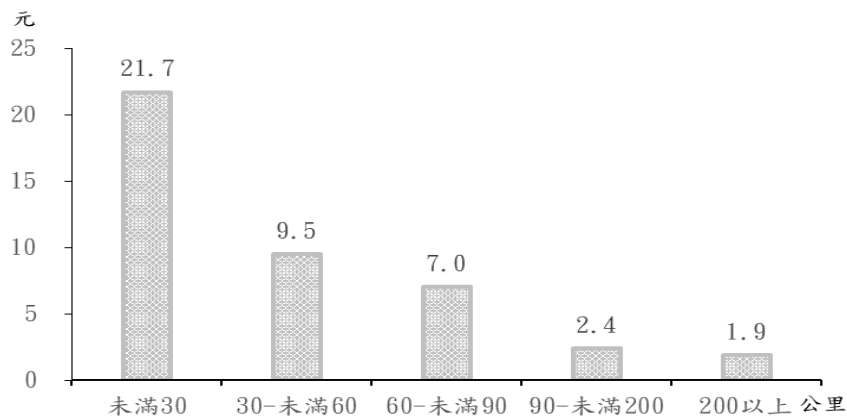

說明：同圖 5。

四、貨物種類

(一) 109 年汽車貨運載送之商品以砂、石、黏土及其他礦產為主，達 1 億 5,473 萬公噸，占總運量之 18.2%。

109 年汽車貨運載送運量較多之前 10 項商品共計 5 億 1,308 萬公噸，占總運量 8 億 5,057 萬公噸之 60.3%，其中以砂、石、黏土及其他礦產之 1 億 5,473 萬公噸(占 18.2%)最多，貨櫃貨 1 億 939 萬公噸(占 12.9%)次之，水泥製品 8,141 萬公噸(占 9.6%)再次之。

表 4、汽車貨運運量排名前 10 大商品

| 民國109年 | | 單位：萬公噸；% | |
|--------|-------------|---------------|--------------|
| 排名 | 商品名稱 | 運量 | 占總運量比重 |
| | 總計 | 85,057 | 100.0 |
| 1 | 砂、石、黏土及其他礦產 | 15,473 | 18.2 |
| 2 | 貨櫃貨 | 10,939 | 12.9 |
| 3 | 水泥製品 | 8,141 | 9.6 |
| 4 | 鋼鐵初級製品 | 5,568 | 6.5 |
| 5 | 水泥 | 2,538 | 3.0 |
| 6 | 其它金屬 | 2,177 | 2.6 |
| 7 | 紙製品 | 1,702 | 2.0 |
| 8 | 廢棄物清除、處理 | 1,635 | 1.9 |
| 9 | 生鐵及粗鋼 | 1,572 | 1.8 |
| 10 | 石油化工原料 | 1,562 | 1.8 |

說明：1. 商品名稱依行政院主計總處 105 年「產業關聯表部門分類」標準。

2. 各商品內容請參閱本報告書附錄「商品名稱一覽表」。

(二)109 年載送之國產內銷貨以砂、石、黏土及其他礦產最多；進出口及轉口以貨櫃貨較多。

若就各商品來源別觀之，109 年汽車貨運載運之國產內銷貨以砂、石、黏土及其他礦產 1 億 4,874 萬公噸最多，占所有國產內銷貨的 20.6%；另外進口、出口及轉口以貨櫃貨為主要商品，分別占各該來源貨運量之 43.7%、71.4%及 70.1%。

表 5、各商品來源別最大宗之貨物運量及占比

| 民國109年 | | 單位：萬公噸；% | |
|--------|-------------|----------|-----------|
| 商品來源別 | 商品名稱 | 運量 | 占各商品來源別比重 |
| | | | |
| 國產內銷貨 | 砂、石、黏土及其他礦產 | 14,874 | 20.6 |
| 進口貨 | 貨櫃貨 | 3,836 | 43.7 |
| 出口貨 | 貨櫃貨 | 2,735 | 71.4 |
| 轉口貨 | 貨櫃貨 | 210 | 70.1 |

(三)營業貨車載送砂、石、黏土及其他礦產最多，自用貨車則載送水泥製品最多。

就自用、營業貨車觀之，營業貨車載送運量最多的前 10 項商品共計 3 億 6,856 萬公噸，占總運量 5 億 5,485 萬公噸之 66.4%，其中以砂、石、黏土及其他礦產占最大宗，達 1 億 2,552 萬公噸(占 22.6%)，貨櫃貨 1 億 815 萬公噸(占 19.5%)次之；另自用貨車載送運量最多的前 10 項商品共計 1 億 6,958 萬公噸，占其總運量 2 億 9,572 萬公噸之 57.3%，其中水泥製品 6,770 萬公噸(占 22.9%)最多，砂、石、黏土及其他礦產 2,921 萬公噸(占 9.9%)次之。

表 6、汽車貨運運量排名前 10 大商品

| 民國109年 | | | | | | | 單位：萬公噸；% |
|--------|-------------|--------|-------|-------------|--------|-------|----------|
| 排名 | 營業貨車 | | | 自用貨車 | | | |
| | 商品名稱 | 運量 | 百分比 | 商品名稱 | 運量 | 百分比 | |
| | 總計 | 55,485 | 100.0 | | 29,572 | 100.0 | |
| 1 | 砂、石、黏土及其他礦產 | 12,552 | 22.6 | 水泥製品 | 6,770 | 22.9 | |
| 2 | 貨櫃貨 | 10,815 | 19.5 | 砂、石、黏土及其他礦產 | 2,921 | 9.9 | |
| 3 | 鋼鐵初級製品 | 4,093 | 7.4 | 鋼鐵初級製品 | 1,475 | 5.0 | |
| 4 | 其它金屬 | 1,903 | 3.4 | 水泥 | 1,259 | 4.3 | |
| 5 | 石油化工原料 | 1,460 | 2.6 | 廢棄物清除、處理 | 1,138 | 3.8 | |
| 6 | 水泥製品 | 1,371 | 2.5 | 其他專用機械設備 | 812 | 2.7 | |
| 7 | 生鐵及粗鋼 | 1,320 | 2.4 | 蔬菜 | 803 | 2.7 | |
| 8 | 水泥 | 1,280 | 2.3 | 其他金屬製品 | 678 | 2.3 | |
| 9 | 紙製品 | 1,147 | 2.1 | 紙製品 | 555 | 1.9 | |
| 10 | 空貨櫃 | 914 | 1.6 | 通用機械設備 | 548 | 1.9 | |

(四)109 年運送貨櫃 362 萬個，其中實櫃 52 萬個，占 14.4%；空櫃 310 萬個，占 85.6%。

109 年汽車貨運載送 362 萬個貨櫃（折合 550 萬 TEU），較 108 年減少 29.4%，主要係受新冠肺炎疫情影響，全球貨櫃輪減班所致。其中實櫃 52 萬個(折合 96 萬 TEU)，占 14.4%，空櫃 310 萬個(折合 454 萬 TEU)，占 85.6%；貨櫃貨多於臨近主要國際港口之高雄市、桃園市及臺中市起運或卸貨。

圖 7、109 年汽車貨運運送貨櫃數

362 萬個貨櫃(折合 550 萬 TEU)

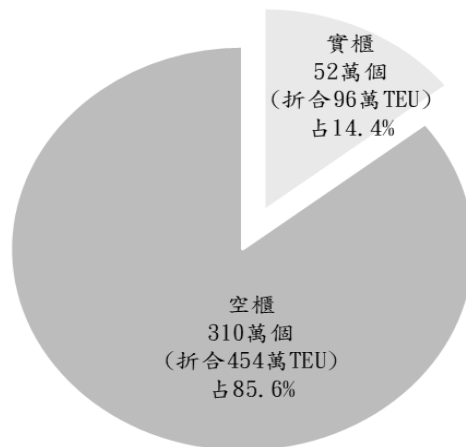

說明:TEU 為折合 20 呎貨櫃當量。

五、貨運流向：

(一)各縣市汽車貨運裝載貨物之流向：109 年汽車貨運載送貨物起訖點在同一縣市境內的運量占 44.4%，另運輸至不同縣市之運量占 55.6%。各縣市中以離島澎湖縣的縣內貨運占比(91.5%)最高，東部地區之花蓮縣、宜蘭縣之縣內運送占比亦有 6 成以上，基隆市則多運送至外縣市，縣內貨運占比僅占 15.4%，各縣市貨運流向差異極大。

表 7、汽車貨運運量占比—依起訖是否同縣市分

| 訖點縣市 | 民國109年 | | 單位:% |
|-----------|--------------|-------------|-------------|
| | 總計 | 起點在同縣市 | 起點在不同縣市 |
| 總計 | 100.0 | 44.4 | 55.6 |
| 澎湖縣 | 100.0 | 91.5 | 8.5 |
| 花蓮縣 | 100.0 | 90.3 | 9.7 |
| 宜蘭縣 | 100.0 | 64.1 | 35.9 |
| 屏東縣 | 100.0 | 58.4 | 41.6 |
| 臺中市 | 100.0 | 54.9 | 45.1 |
| 南投縣 | 100.0 | 52.6 | 47.4 |
| 雲林縣 | 100.0 | 51.7 | 48.3 |
| 桃園市 | 100.0 | 49.4 | 50.6 |
| 臺東縣 | 100.0 | 45.5 | 54.5 |
| 臺南市 | 100.0 | 41.8 | 58.2 |
| 高雄市 | 100.0 | 39.6 | 60.4 |
| 新北市 | 100.0 | 36.5 | 63.5 |
| 新竹縣 | 100.0 | 35.3 | 64.7 |
| 苗栗縣 | 100.0 | 33.7 | 66.3 |
| 嘉義縣 | 100.0 | 33.7 | 66.3 |
| 彰化縣 | 100.0 | 32.8 | 67.2 |
| 新竹市 | 100.0 | 30.6 | 69.4 |
| 嘉義市 | 100.0 | 23.0 | 77.0 |
| 臺北市 | 100.0 | 17.5 | 82.5 |
| 基隆市 | 100.0 | 15.4 | 84.6 |

(二)國產內銷貨流向：就商品來源別最大宗之「國產內銷貨」觀察，109 年從高雄市、桃園市、臺中市、臺南市及新北市裝貨起運之國產內銷貨運量合計 4 億 1,651 萬公噸，占總量（7 億 2,159 萬公噸）之 57.7%；於高雄市、臺南市、臺中市、桃園市及新北市卸貨之國產內銷貨合計 3 億 9,404 萬公噸，占比(54.6%)亦相對較高。足見臺北市以外 5 都，為國產內銷貨輸運重要據點所在。

表 8、汽車貨運國產內銷貨主要裝卸縣市

| 民國109年 | | | 單位：萬公噸 | |
|--------|------|--------|--------|--------|
| | 裝 貨 | | 卸 貨 | |
| | 縣市 | 運量 | 縣市 | 運量 |
| 總計 | | 72,159 | | 72,159 |
| 1 | 高雄市 | 10,589 | 高雄市 | 11,055 |
| 2 | 桃園市 | 9,429 | 臺南市 | 8,033 |
| 3 | 臺中市 | 8,055 | 臺中市 | 7,917 |
| 4 | 臺南市 | 7,588 | 桃園市 | 6,536 |
| 5 | 新北市 | 5,990 | 新北市 | 5,863 |
| 6 | 其他縣市 | 30,508 | 其他縣市 | 32,755 |

貳、調查結果統計表

1. 因採四捨五入計算，各細項加總，或有不等於「總計」之情形。
2. 統計表中所列之數值為加權推估後之數據。

表1 汽車貨運運量及延噸公里—按縣市及車種分

中華民國109年

單位:公噸、噸公里

| 訖 點 | 總計 | | 自用貨車 | | 營業貨車 | |
|-----|-------------|----------------|-------------|---------------|-------------|----------------|
| | 運量 | 延噸公里 | 運量 | 延噸公里 | 運量 | 延噸公里 |
| 總計 | 850,565,325 | 52,013,973,549 | 295,718,247 | 7,570,959,108 | 554,847,078 | 44,443,014,441 |
| 新北市 | 79,021,860 | 13,487,208,028 | 28,963,963 | 839,257,598 | 50,057,897 | 12,647,950,430 |
| 臺北市 | 33,739,958 | 1,223,782,277 | 15,019,603 | 317,738,163 | 18,720,355 | 906,044,114 |
| 桃園市 | 79,594,634 | 4,740,038,997 | 35,761,697 | 1,013,124,391 | 43,832,936 | 3,726,914,606 |
| 臺中市 | 108,004,445 | 7,949,391,076 | 36,005,503 | 953,500,962 | 71,998,942 | 6,995,890,114 |
| 臺南市 | 82,797,623 | 3,040,439,674 | 23,372,326 | 673,615,264 | 59,425,297 | 2,366,824,410 |
| 高雄市 | 128,943,787 | 8,391,706,140 | 36,743,843 | 1,043,026,769 | 92,199,944 | 7,348,679,371 |
| 宜蘭縣 | 37,839,993 | 1,387,452,646 | 6,506,270 | 128,421,313 | 31,333,722 | 1,259,031,333 |
| 新竹縣 | 30,562,122 | 1,116,832,646 | 14,883,618 | 323,475,024 | 15,678,504 | 793,357,622 |
| 苗栗縣 | 33,709,345 | 1,550,306,830 | 7,870,056 | 263,752,123 | 25,839,289 | 1,286,554,707 |
| 彰化縣 | 62,110,288 | 2,731,175,449 | 20,017,934 | 489,718,249 | 42,092,354 | 2,241,457,200 |
| 南投縣 | 26,755,693 | 1,055,489,772 | 5,911,235 | 150,074,021 | 20,844,458 | 905,415,751 |
| 雲林縣 | 39,278,247 | 1,510,477,281 | 20,341,251 | 342,154,119 | 18,936,995 | 1,168,323,162 |
| 嘉義縣 | 21,776,077 | 1,040,871,927 | 10,154,368 | 248,866,519 | 11,621,709 | 792,005,408 |
| 屏東縣 | 33,032,923 | 852,845,206 | 16,843,846 | 338,213,308 | 16,189,077 | 514,631,898 |
| 臺東縣 | 5,501,176 | 464,089,506 | 2,723,719 | 143,692,607 | 2,777,457 | 320,396,899 |
| 花蓮縣 | 24,664,587 | 530,234,914 | 3,563,143 | 64,447,019 | 21,101,445 | 465,787,895 |
| 澎湖縣 | 893,421 | 34,872,239 | 678,719 | 7,144,466 | 214,703 | 27,727,773 |
| 基隆市 | 9,510,543 | 491,224,548 | 1,806,583 | 43,094,162 | 7,703,960 | 448,130,386 |
| 新竹市 | 10,060,925 | 309,093,139 | 6,750,617 | 135,410,327 | 3,310,308 | 173,682,812 |
| 嘉義市 | 2,767,679 | 106,441,254 | 1,799,954 | 52,232,704 | 967,725 | 54,208,550 |

表2 汽車貨運運量及

中華民國

| 商品別 | 總 計 | | |
|-----------------|--------------------|-------------------|-------------|
| | 運量 | 延噸公里 | 平均運距 |
| 總計 | 850,565,325 | 52,013,974 | 61.2 |
| 001 稻穀 | 3,569,900 | 235,724 | 66.0 |
| 002 雜糧農作物 | 8,590,479 | 452,395 | 52.7 |
| 003 特用作物 | 1,053,927 | 13,102 | 12.4 |
| 004 蔬菜 | 14,585,819 | 581,782 | 39.9 |
| 005 水果 | 8,583,162 | 421,178 | 49.1 |
| 006 其他園藝作物 | 3,477,745 | 145,028 | 41.7 |
| 007 豬 | 1,210,551 | 63,626 | 52.6 |
| 008 其他禽畜產 | 4,486,074 | 293,351 | 65.4 |
| 009 林產 | 1,132,868 | 49,616 | 43.8 |
| 010 漁產 | 4,508,816 | 216,951 | 48.1 |
| 011 原油 | — | — | — |
| 012 砂、石、黏土及其他礦產 | 154,734,236 | 3,266,421 | 21.1 |
| 013 屠宰生肉及副產品 | 1,851,002 | 29,612 | 16.0 |
| 014 肉類加工及保藏品 | 2,240,210 | 83,885 | 37.4 |

說明：1. 運費率=運費收入/噸公里。

2. 商品名稱係根據行政院主計總處之「產業關聯表部門分類」為分類標準。

延噸公里—按商品別及車種分

109年

單位:公噸、千噸公里、公里、新臺幣元/噸公里

| 自用貨車 | | | 營業貨車 | | | |
|--------------------|------------------|-------------|--------------------|-------------------|-------------|------------|
| 運量 | 延噸公里 | 平均運距 | 運量 | 延噸公里 | 平均運距 | 運費率 |
| 295,718,247 | 7,570,959 | 25.6 | 554,847,078 | 44,443,014 | 80.1 | 3.8 |
| 478,918 | 11,333 | 23.7 | 3,090,982 | 224,391 | 72.6 | 1.7 |
| 1,316,875 | 64,143 | 48.7 | 7,273,604 | 388,252 | 53.4 | 3.8 |
| 975,192 | 10,640 | 10.9 | 78,735 | 2,462 | 31.3 | 48.6 |
| 8,026,911 | 156,067 | 19.4 | 6,558,908 | 425,715 | 64.9 | 7.0 |
| 5,312,698 | 143,102 | 26.9 | 3,270,465 | 278,076 | 85.0 | 5.5 |
| 1,788,141 | 56,981 | 31.9 | 1,689,604 | 88,047 | 52.1 | 7.1 |
| 281,615 | 9,202 | 32.7 | 928,936 | 54,424 | 58.6 | 15.6 |
| 3,303,307 | 217,774 | 65.9 | 1,182,767 | 75,577 | 63.9 | 9.2 |
| 206,819 | 4,872 | 23.6 | 926,048 | 44,745 | 48.3 | 7.6 |
| 2,064,565 | 82,600 | 40.0 | 2,444,250 | 134,351 | 55.0 | 14.2 |
| — | — | — | — | — | — | — |
| 29,212,150 | 536,177 | 18.4 | 125,522,086 | 2,730,244 | 21.8 | 4.2 |
| 1,510,315 | 13,100 | 8.7 | 340,687 | 16,512 | 48.5 | 9.2 |
| 1,619,463 | 46,735 | 28.9 | 620,747 | 37,150 | 59.8 | 16.4 |

表2 汽車貨運運量及

中華民國

| 商品別 | 總 計 | | |
|-------------------|------------|---------|------|
| | 運量 | 延噸公里 | 平均運距 |
| 015 水產加工及保藏品 | 1,746,044 | 85,659 | 49.1 |
| 016 蔬菜加工及保藏品 | 2,215,208 | 116,815 | 52.7 |
| 017 動植物油脂及副產品 | 2,151,659 | 128,696 | 59.8 |
| 018 乳製品 | 3,549,494 | 186,228 | 52.5 |
| 019 米 | 3,764,945 | 243,863 | 64.8 |
| 020 製粉 | 4,257,814 | 272,747 | 64.1 |
| 021 飼料 | 4,711,088 | 215,293 | 45.7 |
| 022 巧克力、糖果及烘焙炊蒸食品 | 1,687,655 | 46,049 | 27.3 |
| 023 糖 | 1,703,652 | 114,786 | 67.4 |
| 024 調味品 | 3,298,067 | 178,857 | 54.2 |
| 025 其他食品 | 12,649,754 | 591,274 | 46.7 |
| 026 酒精飲料 | 2,797,508 | 131,993 | 47.2 |
| 027 非酒精飲料 | 11,142,939 | 731,708 | 65.7 |
| 028 菸 | 220,806 | 7,207 | 32.6 |
| 029 棉、毛、絲麻及其織布 | 2,006,200 | 131,461 | 65.5 |

延噸公里—按商品別及車種分(續1)

109年

單位:公噸、千噸公里、公里、新臺幣元/噸公里

| 自用貨車 | | | 營業貨車 | | | |
|-----------|--------|------|-----------|---------|------|------|
| 運量 | 延噸公里 | 平均運距 | 運量 | 延噸公里 | 平均運距 | 運費率 |
| 606,768 | 20,664 | 34.1 | 1,139,276 | 64,995 | 57.0 | 7.1 |
| 806,850 | 17,430 | 21.6 | 1,408,358 | 99,385 | 70.6 | 7.6 |
| 569,153 | 23,806 | 41.8 | 1,582,506 | 104,890 | 66.3 | 4.5 |
| 1,549,447 | 45,137 | 29.1 | 2,000,047 | 141,091 | 70.5 | 8.1 |
| 1,143,931 | 39,942 | 34.9 | 2,621,014 | 203,920 | 77.8 | 8.3 |
| 1,516,647 | 94,777 | 62.5 | 2,741,167 | 177,970 | 64.9 | 8.1 |
| 2,307,302 | 78,662 | 34.1 | 2,403,786 | 136,630 | 56.8 | 8.0 |
| 761,913 | 13,813 | 18.1 | 925,742 | 32,237 | 34.8 | 28.2 |
| 342,980 | 6,068 | 17.7 | 1,360,672 | 108,718 | 79.9 | 2.8 |
| 720,954 | 48,252 | 66.9 | 2,577,112 | 130,605 | 50.7 | 10.8 |
| 3,901,589 | 94,463 | 24.2 | 8,748,165 | 496,810 | 56.8 | 10.5 |
| 352,686 | 6,499 | 18.4 | 2,444,822 | 125,494 | 51.3 | 6.0 |
| 3,160,364 | 76,695 | 24.3 | 7,982,575 | 655,013 | 82.1 | 5.0 |
| 20,626 | 354 | 17.2 | 200,180 | 6,854 | 34.2 | 20.0 |
| 407,268 | 19,642 | 48.2 | 1,598,933 | 111,818 | 69.9 | 5.6 |

表2 汽車貨運運量及

中華民國

| 商品別 | 總 計 | | |
|------------------|------------|-----------|------|
| | 運量 | 延噸公里 | 平均運距 |
| 030 人造纖維及玻璃纖維紡織品 | 632,977 | 38,356 | 60.6 |
| 031 針織布 | 1,899,083 | 81,650 | 43.0 |
| 032 不織布 | 843,731 | 47,803 | 56.7 |
| 033 其他紡織品 | 3,246,362 | 157,104 | 48.4 |
| 034 成衣 | 1,765,358 | 62,165 | 35.2 |
| 035 紡織服飾品 | 371,385 | 14,126 | 38.0 |
| 036 皮革 | 538,615 | 40,265 | 74.8 |
| 037 鞋類製品 | 407,093 | 24,693 | 60.7 |
| 038 其他皮革製品 | 411,003 | 15,699 | 38.2 |
| 039 製材 | 3,759,491 | 193,498 | 51.5 |
| 040 合板及組合木材 | 12,135,419 | 706,990 | 58.3 |
| 041 木竹籐製品 | 2,316,069 | 117,239 | 50.6 |
| 042 紙漿及紙 | 6,755,842 | 404,609 | 59.9 |
| 043 紙製品 | 17,023,670 | 1,209,324 | 71.0 |
| 044 印刷 | 1,184,201 | 106,477 | 89.9 |

延噸公里—按商品別及車種分(續2)

109年

單位:公噸、千噸公里、公里、新臺幣元/噸公里

| 自用貨車 | | | 營業貨車 | | | |
|-----------|---------|-------|------------|---------|------|------|
| 運量 | 延噸公里 | 平均運距 | 運量 | 延噸公里 | 平均運距 | 運費率 |
| 154,866 | 12,223 | 78.9 | 478,111 | 26,133 | 54.7 | 17.6 |
| 246,326 | 18,067 | 73.3 | 1,652,757 | 63,583 | 38.5 | 5.6 |
| 52,289 | 1,710 | 32.7 | 791,442 | 46,093 | 58.2 | 13.1 |
| 1,049,988 | 44,685 | 42.6 | 2,196,374 | 112,419 | 51.2 | 34.7 |
| 824,470 | 13,823 | 16.8 | 940,888 | 48,342 | 51.4 | 12.0 |
| 104,512 | 4,682 | 44.8 | 266,873 | 9,444 | 35.4 | 27.4 |
| 84,674 | 9,186 | 108.5 | 453,942 | 31,079 | 68.5 | 22.1 |
| 133,710 | 6,154 | 46.0 | 273,384 | 18,539 | 67.8 | 10.9 |
| 178,238 | 3,200 | 18.0 | 232,766 | 12,499 | 53.7 | 11.2 |
| 1,223,707 | 55,807 | 45.6 | 2,535,784 | 137,691 | 54.3 | 7.2 |
| 4,235,575 | 69,598 | 16.4 | 7,899,844 | 637,392 | 80.7 | 5.5 |
| 1,243,612 | 40,775 | 32.8 | 1,072,456 | 76,464 | 71.3 | 5.9 |
| 3,114,339 | 51,712 | 16.6 | 3,641,503 | 352,897 | 96.9 | 2.8 |
| 5,548,756 | 239,884 | 43.2 | 11,474,914 | 969,440 | 84.5 | 23.3 |
| 417,274 | 62,258 | 149.2 | 766,927 | 44,219 | 57.7 | 10.8 |

表2 汽車貨運運量及

中華民國

| 商品別 | 總 計 | | |
|--------------|------------|---------|------|
| | 運量 | 延噸公里 | 平均運距 |
| 045 石油煉製品 | 8,730,245 | 370,857 | 42.5 |
| 046 焦炭及其他煤製品 | 6,962,871 | 333,369 | 47.9 |
| 047 基本化學材料 | 12,619,888 | 756,239 | 59.9 |
| 048 石油化工原料 | 15,624,786 | 997,040 | 63.8 |
| 049 肥料及氮化合物 | 3,703,352 | 105,093 | 28.4 |
| 050 塑膠(合成樹脂) | 4,177,173 | 163,678 | 39.2 |
| 051 合成橡膠 | 1,875,242 | 123,274 | 65.7 |
| 052 合成纖維 | 894,705 | 45,654 | 51.0 |
| 053 其他人造纖維 | 586,189 | 19,265 | 32.9 |
| 054 農藥及環境用藥 | 516,234 | 14,281 | 27.7 |
| 055 塗料、染料及顏料 | 1,064,907 | 35,603 | 33.4 |
| 056 清潔用品及化妝品 | 820,506 | 53,094 | 64.7 |
| 057 其他化學製品 | 2,846,366 | 201,171 | 70.7 |
| 058 醫療藥品 | 1,504,776 | 80,805 | 53.7 |
| 059 橡膠製品 | 4,172,802 | 243,007 | 58.2 |

延噸公里—按商品別及車種分(續3)

109年

單位:公噸、千噸公里、公里、新臺幣元/噸公里

| 自用貨車 | | | 營業貨車 | | | |
|-----------|---------|-------|------------|---------|------|------|
| 運量 | 延噸公里 | 平均運距 | 運量 | 延噸公里 | 平均運距 | 運費率 |
| 3,236,127 | 145,707 | 45.0 | 5,494,118 | 225,150 | 41.0 | 6.2 |
| 2,990,394 | 24,759 | 8.3 | 3,972,477 | 308,610 | 77.7 | 1.9 |
| 4,128,049 | 191,321 | 46.3 | 8,491,840 | 564,918 | 66.5 | 3.2 |
| 1,020,897 | 111,610 | 109.3 | 14,603,889 | 885,430 | 60.6 | 2.3 |
| 2,540,469 | 38,339 | 15.1 | 1,162,883 | 66,754 | 57.4 | 6.1 |
| 1,822,538 | 48,355 | 26.5 | 2,354,635 | 115,323 | 49.0 | 7.7 |
| 206,180 | 6,226 | 30.2 | 1,669,061 | 117,049 | 70.1 | 4.2 |
| 461,554 | 26,307 | 57.0 | 433,151 | 19,347 | 44.7 | 18.3 |
| 12,409 | 640 | 51.6 | 573,780 | 18,625 | 32.5 | 15.8 |
| 485,814 | 12,888 | 26.5 | 30,420 | 1,393 | 45.8 | 44.8 |
| 639,535 | 15,771 | 24.7 | 425,372 | 19,832 | 46.6 | 12.9 |
| 230,353 | 6,971 | 30.3 | 590,153 | 46,123 | 78.2 | 6.7 |
| 815,547 | 71,216 | 87.3 | 2,030,819 | 129,955 | 64.0 | 3.7 |
| 345,208 | 7,146 | 20.7 | 1,159,568 | 73,660 | 63.5 | 10.0 |
| 2,050,039 | 71,852 | 35.0 | 2,122,764 | 171,155 | 80.6 | 8.3 |

表2 汽車貨運運量及

中華民國

| 商品別 | 總 計 | | |
|-----------------|------------|-----------|------|
| | 運量 | 延噸公里 | 平均運距 |
| 060 塑膠製品 | 13,208,312 | 690,992 | 52.3 |
| 061 玻璃及其製品 | 2,488,395 | 141,992 | 57.1 |
| 062 陶瓷製品 | 1,517,051 | 78,443 | 51.7 |
| 063 水泥 | 25,381,953 | 655,038 | 25.8 |
| 064 水泥製品 | 81,413,358 | 1,204,339 | 14.8 |
| 065 其他非金屬礦物製品 | 8,443,000 | 296,130 | 35.1 |
| 066 生鐵及粗鋼 | 15,715,560 | 587,158 | 37.4 |
| 067 鋼鐵初級製品 | 55,676,274 | 3,026,723 | 54.4 |
| 068 鋁 | 3,876,583 | 286,989 | 74.0 |
| 069 其他金屬 | 21,772,472 | 1,119,416 | 51.4 |
| 070 金屬刀具、手工具及模具 | 5,111,370 | 119,350 | 23.3 |
| 071 金屬結構及建築組件 | 6,123,619 | 309,557 | 50.6 |
| 072 金屬容器 | 2,744,882 | 88,575 | 32.3 |
| 073 其他金屬製品 | 11,568,220 | 475,908 | 41.1 |
| 074 半導體 | 724,497 | 17,214 | 23.8 |

延噸公里—按商品別及車種分(續4)

109年

單位:公噸、千噸公里、公里、新臺幣元/噸公里

| 自用貨車 | | | 營業貨車 | | | |
|------------|---------|------|------------|-----------|------|-------|
| 運量 | 延噸公里 | 平均運距 | 運量 | 延噸公里 | 平均運距 | 運費率 |
| 5,188,242 | 222,136 | 42.8 | 8,020,070 | 468,857 | 58.5 | 5.4 |
| 1,309,704 | 52,953 | 40.4 | 1,178,691 | 89,039 | 75.5 | 4.6 |
| 695,884 | 10,848 | 15.6 | 821,167 | 67,594 | 82.3 | 8.0 |
| 12,585,709 | 240,758 | 19.1 | 12,796,244 | 414,280 | 32.4 | 3.9 |
| 67,701,512 | 807,873 | 11.9 | 13,711,846 | 396,466 | 28.9 | 6.6 |
| 2,992,292 | 72,246 | 24.1 | 5,450,708 | 223,884 | 41.1 | 4.4 |
| 2,514,621 | 118,290 | 47.0 | 13,200,939 | 468,868 | 35.5 | 3.4 |
| 14,745,255 | 400,359 | 27.2 | 40,931,019 | 2,626,364 | 64.2 | 5.3 |
| 2,306,264 | 175,528 | 76.1 | 1,570,319 | 111,461 | 71.0 | 6.1 |
| 2,743,056 | 116,481 | 42.5 | 19,029,416 | 1,002,935 | 52.7 | 8.1 |
| 4,190,647 | 67,071 | 16.0 | 920,722 | 52,278 | 56.8 | 10.8 |
| 3,489,338 | 111,618 | 32.0 | 2,634,281 | 197,940 | 75.1 | 4.9 |
| 2,212,420 | 52,918 | 23.9 | 532,462 | 35,657 | 67.0 | 6.4 |
| 6,783,064 | 184,444 | 27.2 | 4,785,156 | 291,464 | 60.9 | 4.3 |
| 214,460 | 11,171 | 52.1 | 510,037 | 6,043 | 11.8 | 149.4 |

表2 汽車貨運運量及

中華民國

| 商品別 | 總 計 | | |
|--------------------|-----------|---------|------|
| | 運量 | 延噸公里 | 平均運距 |
| 075 被動電子元件 | 171,685 | 3,101 | 18.1 |
| 076 印刷電路板 | 913,806 | 22,592 | 24.7 |
| 077 光電材料及元件 | 336,033 | 17,846 | 53.1 |
| 078 其他電子零組件 | 1,134,653 | 33,050 | 29.1 |
| 079 電腦產品 | 422,370 | 10,807 | 25.6 |
| 080 電腦週邊設備 | 511,955 | 31,737 | 62.0 |
| 081 通訊傳播設備 | 271,073 | 14,640 | 54.0 |
| 082 視聽電子產品 | 312,130 | 6,533 | 20.9 |
| 083 空白資料儲存媒體 | 51,056 | 2,538 | 49.7 |
| 084 量測、導航、控制設備及鐘錶 | 268,368 | 4,909 | 18.3 |
| 085 輻射及電子醫學設備、光學儀器 | 138,317 | 11,122 | 80.4 |
| 086 發電、輸電及配電設備 | 1,835,789 | 57,467 | 31.3 |
| 087 電池 | 922,064 | 84,299 | 91.4 |
| 088 電線、電纜及配線器材 | 2,835,386 | 127,268 | 44.9 |
| 089 照明設備 | 679,350 | 18,344 | 27.0 |

延噸公里—按商品別及車種分(續5)

109年

單位:公噸、千噸公里、公里、新臺幣元/噸公里

| 自用貨車 | | | 營業貨車 | | | |
|-----------|--------|-------|-----------|--------|------|-------|
| 運量 | 延噸公里 | 平均運距 | 運量 | 延噸公里 | 平均運距 | 運費率 |
| 71,443 | 1,166 | 16.3 | 100,243 | 1,935 | 19.3 | 94.2 |
| 737,283 | 16,339 | 22.2 | 176,523 | 6,253 | 35.4 | 33.5 |
| 89,078 | 4,474 | 50.2 | 246,955 | 13,372 | 54.1 | 14.8 |
| 283,719 | 7,266 | 25.6 | 850,934 | 25,784 | 30.3 | 37.8 |
| 111,868 | 1,738 | 15.5 | 310,502 | 9,069 | 29.2 | 31.1 |
| 68,744 | 1,273 | 18.5 | 443,212 | 30,464 | 68.7 | 14.2 |
| 122,665 | 3,883 | 31.7 | 148,407 | 10,758 | 72.5 | 13.9 |
| 250,826 | 5,378 | 21.4 | 61,304 | 1,154 | 18.8 | 90.9 |
| 988 | 3 | 3.0 | 50,068 | 2,535 | 50.6 | 36.9 |
| 262,421 | 4,589 | 17.5 | 5,946 | 320 | 53.8 | 226.1 |
| 72,938 | 9,251 | 126.8 | 65,380 | 1,871 | 28.6 | 50.4 |
| 1,483,912 | 40,538 | 27.3 | 351,877 | 16,929 | 48.1 | 10.5 |
| 385,849 | 34,559 | 89.6 | 536,215 | 49,740 | 92.8 | 4.6 |
| 1,691,487 | 34,738 | 20.5 | 1,143,899 | 92,530 | 80.9 | 6.8 |
| 384,382 | 7,772 | 20.2 | 294,968 | 10,572 | 35.8 | 21.0 |

表2 汽車貨運運量及

中華民國

| 商品別 | 總 計 | | |
|---------------|------------|---------|------|
| | 運量 | 延噸公里 | 平均運距 |
| 090 家用電器 | 3,243,554 | 133,938 | 41.3 |
| 091 其他電力設備 | 776,172 | 12,090 | 15.6 |
| 092 金屬加工用機械設備 | 1,418,129 | 84,446 | 59.5 |
| 093 其他專用機械設備 | 11,203,329 | 305,422 | 27.3 |
| 094 通用機械設備 | 7,451,247 | 251,990 | 33.8 |
| 095 汽車 | 9,830,638 | 639,805 | 65.1 |
| 096 船舶 | 209,419 | 885 | 4.2 |
| 097 機車 | 1,829,768 | 60,559 | 33.1 |
| 098 自行車 | 341,766 | 9,784 | 28.6 |
| 099 其他運輸工具 | 2,051,394 | 147,594 | 71.9 |
| 100 非金屬家具 | 1,152,676 | 38,414 | 33.3 |
| 101 金屬家具 | 909,705 | 23,343 | 25.7 |
| 102 育樂用品 | 675,552 | 19,902 | 29.5 |
| 103 其他製品 | 9,289,199 | 683,052 | 73.5 |
| 104 燃氣 | 2,259,471 | 63,421 | 28.1 |

延噸公里—按商品別及車種分(續6)

109年

單位:公噸、千噸公里、公里、新臺幣元/噸公里

| 自用貨車 | | | 營業貨車 | | | |
|-----------|---------|------|-----------|---------|------|-------|
| 運量 | 延噸公里 | 平均運距 | 運量 | 延噸公里 | 平均運距 | 運費率 |
| 2,007,520 | 59,878 | 29.8 | 1,236,034 | 74,060 | 59.9 | 18.1 |
| 419,287 | 6,678 | 15.9 | 356,885 | 5,412 | 15.2 | 54.8 |
| 859,799 | 56,430 | 65.6 | 558,331 | 28,016 | 50.2 | 21.1 |
| 8,120,005 | 163,357 | 20.1 | 3,083,325 | 142,065 | 46.1 | 7.0 |
| 5,480,905 | 130,430 | 23.8 | 1,970,342 | 121,561 | 61.7 | 4.7 |
| 1,924,817 | 71,146 | 37.0 | 7,905,821 | 568,659 | 71.9 | 6.2 |
| 182,699 | 437 | 2.4 | 26,721 | 447 | 16.7 | 202.6 |
| 1,505,385 | 49,998 | 33.2 | 324,383 | 10,561 | 32.6 | 17.4 |
| 188,091 | 3,639 | 19.3 | 153,675 | 6,144 | 40.0 | 21.7 |
| 215,070 | 4,747 | 22.1 | 1,836,324 | 142,847 | 77.8 | 2.7 |
| 702,708 | 21,204 | 30.2 | 449,968 | 17,210 | 38.2 | 26.2 |
| 508,255 | 16,173 | 31.8 | 401,451 | 7,170 | 17.9 | 68.2 |
| 456,353 | 13,050 | 28.6 | 219,199 | 6,852 | 31.3 | 22.7 |
| 677,880 | 39,830 | 58.8 | 8,611,319 | 643,222 | 74.7 | 4.8 |
| 2,253,461 | 63,086 | 28.0 | 6,010 | 334 | 55.6 | 234.0 |

表2 汽車貨運運量及

中華民國

| 商品別 | 總 計 | | |
|--------------|-------------|------------|-------|
| | 運量 | 延噸公里 | 平均運距 |
| 105 自來水 | 3,211,536 | 76,172 | 23.7 |
| 106 廢水及污水處理 | 1,324,525 | 20,683 | 15.6 |
| 107 廢棄物清除、處理 | 16,349,072 | 603,018 | 36.9 |
| 108 資源回收處理 | 4,442,421 | 126,322 | 28.4 |
| 109 出版品 | 143,299 | 3,062 | 21.4 |
| 110 影片及音樂出版品 | 13,186 | 356 | 27.0 |
| 200 空貨櫃 | 9,158,958 | 3,970,719 | 433.5 |
| 201 貨櫃貨 | 109,392,765 | 19,397,188 | 177.3 |

延噸公里—按商品別及車種分(續完)

109年

單位:公噸、千噸公里、公里、新臺幣元/噸公里

| 自用貨車 | | | 營業貨車 | | | |
|------------|---------|-------|-------------|------------|-------|-------|
| 運量 | 延噸公里 | 平均運距 | 運量 | 延噸公里 | 平均運距 | 運費率 |
| 3,003,984 | 58,123 | 19.3 | 207,552 | 18,048 | 87.0 | 8.6 |
| 1,109,814 | 15,408 | 13.9 | 214,711 | 5,275 | 24.6 | 13.0 |
| 11,378,536 | 481,889 | 42.4 | 4,970,536 | 121,130 | 24.4 | 4.5 |
| 3,798,083 | 100,342 | 26.4 | 644,337 | 25,980 | 40.3 | 7.3 |
| 109,966 | 1,429 | 13.0 | 33,334 | 1,634 | 49.0 | 45.3 |
| — | — | — | 13,186 | 356 | 27.0 | 436.9 |
| 21,483 | 3,098 | 144.2 | 9,137,475 | 3,967,621 | 434.2 | 0.3 |
| 1,241,184 | 41,127 | 33.1 | 108,151,581 | 19,356,061 | 179.0 | 1.2 |

表3 汽車貨運運量—按

中華民國

| 訖 點 | 總計 | | | | |
|-----|---------|--------|--------|-------|---------|
| | 總計 | 進口貨 | 出口貨 | 轉口貨 | 國產內銷貨 |
| 總計 | 850,565 | 87,687 | 38,292 | 2,996 | 721,589 |
| 新北市 | 79,022 | 15,625 | 2,663 | 2,102 | 58,631 |
| 臺北市 | 33,740 | 1,836 | 205 | — | 31,699 |
| 桃園市 | 79,595 | 12,734 | 1,501 | — | 65,360 |
| 臺中市 | 108,004 | 15,780 | 12,158 | 894 | 79,172 |
| 臺南市 | 82,798 | 2,165 | 303 | — | 80,330 |
| 高雄市 | 128,944 | 4,422 | 13,971 | — | 110,551 |
| 宜蘭縣 | 37,840 | 5,630 | 2,502 | — | 29,709 |
| 新竹縣 | 30,562 | 1,784 | 982 | — | 27,796 |
| 苗栗縣 | 33,709 | 3,217 | 452 | — | 30,041 |
| 彰化縣 | 62,110 | 15,551 | 168 | — | 46,391 |
| 南投縣 | 26,756 | 252 | — | — | 26,504 |
| 雲林縣 | 39,278 | 3,783 | 273 | — | 35,223 |
| 嘉義縣 | 21,776 | 2,127 | — | — | 19,649 |
| 屏東縣 | 33,033 | 29 | — | — | 33,004 |
| 臺東縣 | 5,501 | 4 | — | — | 5,497 |
| 花蓮縣 | 24,665 | 12 | — | — | 24,652 |
| 澎湖縣 | 893 | 72 | — | — | 822 |
| 基隆市 | 9,511 | 2,421 | 3,114 | — | 3,975 |
| 新竹市 | 10,061 | 190 | 2 | — | 9,869 |
| 嘉義市 | 2,768 | 54 | — | — | 2,714 |

縣市及商品來源別分

109年

單位:千公噸

| 自用貨車 | | | | 營業貨車 | | | | |
|---------|-------|-------|---------|---------|--------|--------|-------|---------|
| 小計 | 進口貨 | 出口貨 | 國產內銷貨 | 小計 | 進口貨 | 出口貨 | 轉口貨 | 國產內銷貨 |
| 295,718 | 5,111 | 1,108 | 289,499 | 554,847 | 82,576 | 37,184 | 2,996 | 432,090 |
| 28,964 | 724 | 195 | 28,045 | 50,058 | 14,902 | 2,468 | 2,102 | 30,586 |
| 15,020 | 156 | — | 14,864 | 18,720 | 1,680 | 205 | — | 16,836 |
| 35,762 | 956 | 461 | 34,345 | 43,833 | 11,779 | 1,039 | — | 31,015 |
| 36,006 | 656 | 50 | 35,299 | 71,999 | 15,124 | 12,108 | 894 | 43,873 |
| 23,372 | 687 | 236 | 22,449 | 59,425 | 1,477 | 67 | — | 57,881 |
| 36,744 | 477 | 116 | 36,151 | 92,200 | 3,945 | 13,855 | — | 74,400 |
| 6,506 | 213 | — | 6,293 | 31,334 | 5,416 | 2,502 | — | 23,416 |
| 14,884 | 85 | — | 14,799 | 15,679 | 1,699 | 982 | — | 12,998 |
| 7,870 | 252 | 0 | 7,618 | 25,839 | 2,965 | 452 | — | 22,422 |
| 20,018 | 572 | 49 | 19,396 | 42,092 | 14,979 | 119 | — | 26,995 |
| 5,911 | 86 | — | 5,825 | 20,844 | 166 | — | — | 20,679 |
| 20,341 | 83 | — | 20,258 | 18,937 | 3,700 | 273 | — | 14,964 |
| 10,154 | 1 | — | 10,153 | 11,622 | 2,125 | — | — | 9,496 |
| 16,844 | 19 | — | 16,825 | 16,189 | 10 | — | — | 16,179 |
| 2,724 | 4 | — | 2,719 | 2,777 | — | — | — | 2,777 |
| 3,563 | 6 | — | 3,557 | 21,101 | 6 | — | — | 21,095 |
| 679 | — | — | 679 | 215 | 72 | — | — | 143 |
| 1,807 | 11 | — | 1,795 | 7,704 | 2,410 | 3,114 | — | 2,180 |
| 6,751 | 76 | — | 6,674 | 3,310 | 114 | 2 | — | 3,195 |
| 1,800 | 46 | — | 1,754 | 968 | 8 | — | — | 960 |

表4 汽車貨運運量

中華民國

| <div> <div>訖點</div> <div>商品別</div> </div> | | | | |
|---|-------------|------------|------------|------------|
| | 總計 | 新北市 | 臺北市 | 桃園市 |
| 總計 | 850,565,325 | 79,021,860 | 33,739,958 | 79,594,634 |
| 001 稻穀 | 3,569,900 | 39,524 | 324 | 270,499 |
| 002 雜糧農作物 | 8,590,479 | 338,862 | 117,002 | 171,205 |
| 003 特用作物 | 1,053,927 | 28,577 | 1,281 | 36,741 |
| 004 蔬菜 | 14,585,819 | 1,584,965 | 805,239 | 840,231 |
| 005 水果 | 8,583,162 | 1,331,112 | 249,638 | 264,485 |
| 006 其他園藝作物 | 3,477,745 | 106,731 | 150,560 | 346,663 |
| 007 豬 | 1,210,551 | 31,365 | 59,193 | 43,671 |
| 008 其他禽畜產 | 4,486,074 | 394,405 | 433,513 | 61,811 |
| 009 林產 | 1,132,868 | 10,335 | 33,145 | 26,596 |
| 010 漁產 | 4,508,816 | 639,422 | 477,652 | 160,987 |
| 011 原油 | — | — | — | — |
| 012 砂、石、黏土及其他礦產 | 154,734,236 | 10,257,736 | 9,458,602 | 5,845,599 |
| 013 屠宰生肉及副產品 | 1,851,002 | 162,194 | 946,096 | 161,700 |
| 014 肉類加工及保藏品 | 2,240,210 | 549,567 | 161,415 | 255,788 |

說明：商品名稱係根據行政院主計總處之「產業關聯表部門分類」為分類標準。

—按商品及縣市別分

109年

單位：公噸

| 臺中市 | 臺南市 | 高雄市 | 宜蘭縣 | 新竹縣 | 苗栗縣 | 彰化縣 |
|-------------|------------|-------------|------------|------------|------------|------------|
| 108,004,445 | 82,797,623 | 128,943,787 | 37,839,993 | 30,562,122 | 33,709,345 | 62,110,288 |
| 21,517 | 57,131 | 22,181 | 87,180 | 225,787 | 31,733 | 46,812 |
| 876,922 | 378,183 | 794,148 | 368,773 | 1,087,397 | 342,049 | 2,404,187 |
| 388,513 | 131,182 | 38,587 | 109 | 6,489 | 28,831 | 47,644 |
| 1,092,348 | 729,638 | 1,633,169 | 371,653 | 530,153 | 209,138 | 909,686 |
| 1,067,110 | 480,225 | 1,154,146 | 93,445 | 373,981 | 195,112 | 301,601 |
| 430,718 | 66,300 | 130,199 | 5,045 | 82,045 | 59,796 | 793,824 |
| 12,449 | 55,604 | 243,759 | 12,064 | 37,430 | 39,554 | 31,043 |
| 878,939 | 811,387 | 176,970 | 51,552 | 64,385 | 66,941 | 335,388 |
| 76,661 | 45,713 | 78,232 | 23,363 | 1,014 | 214,511 | 189,534 |
| 201,440 | 433,900 | 515,248 | 143,774 | 194,629 | 98,245 | 243,550 |
| — | — | — | — | — | — | — |
| 12,176,757 | 15,942,385 | 8,279,534 | 23,060,394 | 4,671,144 | 8,394,478 | 8,291,403 |
| 73,637 | 137,668 | 140,697 | 74 | 47,071 | 20,104 | 173 |
| 195,700 | 181,306 | 129,808 | 28,393 | 58,749 | 49,545 | 106,483 |

表4 汽車貨運運量

中華民國

| 訖點 商品別 | | | | |
|-----------------|------------|------------|------------|------------|
| | 南投縣 | 雲林縣 | 嘉義縣 | 屏東縣 |
| 總計 | 26,755,693 | 39,278,247 | 21,776,077 | 33,032,923 |
| 001 稻穀 | 13,548 | 2,722,222 | 72 | 170 |
| 002 雜糧農作物 | 63,116 | 228,321 | 143,674 | 97,576 |
| 003 特用作物 | 115,944 | 86,342 | 107,322 | 24,479 |
| 004 蔬菜 | 693,825 | 3,718,202 | 192,549 | 871,447 |
| 005 水果 | 432,769 | 357,307 | 361,839 | 1,238,356 |
| 006 其他園藝作物 | 935,762 | 106,828 | 91,564 | 90,197 |
| 007 豬 | 48,337 | 179,127 | 151,934 | 218,024 |
| 008 其他禽畜產 | 274,982 | 110,288 | 97,928 | 667,380 |
| 009 林產 | 268,121 | 127,522 | 17 | 300 |
| 010 漁產 | 83,122 | 76,884 | 709,778 | 256,221 |
| 011 原油 | — | — | — | — |
| 012 砂、石、黏土及其他礦產 | 9,210,721 | 7,506,091 | 1,092,721 | 11,853,575 |
| 013 屠宰生肉及副產品 | 9,787 | 5,252 | 45,155 | 50,560 |
| 014 肉類加工及保藏品 | 24,841 | 301,058 | — | 39,861 |

—按商品及縣市別分(續1)

109年

單位:公噸

| 臺東縣 | 花蓮縣 | 澎湖縣 | 基隆市 | 新竹市 | 嘉義市 |
|-----------|------------|---------|-----------|------------|-----------|
| 5,501,176 | 24,664,587 | 893,421 | 9,510,543 | 10,060,925 | 2,767,679 |
| 50 | 30,837 | — | 199 | 31 | 81 |
| 156,821 | 24,657 | 429 | 964,064 | 10,261 | 22,832 |
| 11,295 | 118 | — | 18 | 313 | 143 |
| 106,158 | 178,157 | 3,745 | 5,266 | 1,688 | 108,561 |
| 294,717 | 192,947 | 28,642 | 25,490 | 1,844 | 138,397 |
| 11,611 | 19,460 | — | 59 | 34,902 | 15,480 |
| 18,357 | 28,538 | — | 65 | — | 36 |
| 42,143 | 17,926 | — | 28 | — | 110 |
| 123 | 37,213 | — | 20 | 289 | 159 |
| 63,895 | 21,099 | 14,553 | 92,447 | 33,002 | 48,969 |
| — | — | — | — | — | — |
| 345,466 | 16,750,248 | 36,610 | 362,249 | 871,160 | 327,363 |
| 30,828 | 137 | — | 128 | 19,584 | 159 |
| 24,516 | 8,977 | 64,832 | 10,430 | 48,457 | 487 |

表4 汽車貨運運量

中華民國

| <div>訖點</div> <div>商品別</div> | 總計 | 新北市 | 臺北市 | 桃園市 |
|------------------------------|------------|-----------|---------|-----------|
| 015 水產加工及保藏品 | 1,746,044 | 80,188 | 184,369 | 105,764 |
| 016 蔬菜加工及保藏品 | 2,215,208 | 153,801 | 306,546 | 182,442 |
| 017 動植物油脂及副產品 | 2,151,659 | 279,585 | 119,506 | 101,777 |
| 018 乳製品 | 3,549,494 | 481,546 | 285,730 | 123,810 |
| 019 米 | 3,764,945 | 228,766 | 60,678 | 377,278 |
| 020 製粉 | 4,257,814 | 232,573 | 106,544 | 202,583 |
| 021 飼料 | 4,711,088 | 170,978 | 385 | 50,888 |
| 022 巧克力、糖果及烘焙炊蒸食品 | 1,687,655 | 137,838 | 109,658 | 238,767 |
| 023 糖 | 1,703,652 | 90,885 | 15,396 | 227,711 |
| 024 調味品 | 3,298,067 | 316,512 | 348,007 | 236,778 |
| 025 其他食品 | 12,649,754 | 1,670,927 | 729,342 | 1,785,655 |
| 026 酒精飲料 | 2,797,508 | 94,369 | 193,952 | 450,190 |
| 027 非酒精飲料 | 11,142,939 | 1,150,457 | 480,945 | 734,395 |
| 028 菸 | 220,806 | 22,789 | 826 | 854 |
| 029 棉、毛、絲麻及其織布 | 2,006,200 | 117,577 | 732 | 209,795 |

—按商品及縣市別分(續2)

109年

單位:公噸

| 臺中市 | 臺南市 | 高雄市 | 宜蘭縣 | 新竹縣 | 苗栗縣 | 彰化縣 |
|-----------|-----------|-----------|---------|---------|-----------|-----------|
| 597,134 | 87,883 | 372,711 | 183,850 | 14,885 | 6,820 | 9,391 |
| 256,674 | 35,651 | 516,207 | 1,156 | 49,543 | 15,338 | 74,520 |
| 278,645 | 288,650 | 157,335 | 2,803 | 10,165 | 61,753 | 232,074 |
| 261,987 | 1,005,663 | 263,700 | 335,138 | 18,143 | 2,273 | 321,201 |
| 305,997 | 388,983 | 403,878 | 250,856 | 297,032 | 129,214 | 315,323 |
| 969,122 | 182,737 | 159,556 | 76,467 | 117,473 | 460,435 | 470,553 |
| 303,049 | 933,407 | 245,209 | 121,107 | 456,363 | 94,909 | 585,796 |
| 272,588 | 97,684 | 284,286 | 607 | 101,799 | 70,896 | 155,403 |
| 264,771 | 383,707 | 171,072 | 88,886 | 88,314 | 25,460 | 72,151 |
| 733,062 | 78,026 | 174,956 | 12,431 | 192,756 | 376,393 | 348,831 |
| 1,889,579 | 684,123 | 1,610,340 | 215,676 | 358,450 | 1,364,686 | 871,950 |
| 499,011 | 383,598 | 57,404 | 15,687 | 247 | 29,214 | 299,406 |
| 1,239,268 | 71,512 | 1,677,360 | 495,334 | 193,260 | 94,883 | 1,679,280 |
| 150,458 | 12,269 | 702 | 77 | 265 | 280 | 1,533 |
| 189,453 | 183,608 | 52,026 | 441,858 | 125,119 | 53 | 419,282 |

表4 汽車貨運運量

中華民國

| 訖點 商品別 | 南投縣 | 雲林縣 | 嘉義縣 | 屏東縣 |
|-------------------|---------|---------|---------|---------|
| 015 水產加工及保藏品 | 10,141 | 32,963 | 52 | 28,893 |
| 016 蔬菜加工及保藏品 | 125,473 | 186,076 | 8,766 | 94,739 |
| 017 動植物油脂及副產品 | 30,334 | 124,051 | 175,230 | 225,710 |
| 018 乳製品 | 17,002 | 24,381 | 205,922 | 23,708 |
| 019 米 | 288,555 | 198,359 | 148,494 | 175,164 |
| 020 製粉 | 447,569 | 85,139 | 574,719 | 123,118 |
| 021 飼料 | 94,019 | 597,909 | 494,423 | 493,311 |
| 022 巧克力、糖果及烘焙炊蒸食品 | 5,113 | 28,188 | 24,444 | 14,583 |
| 023 糖 | 62,952 | 41,775 | 60,203 | 11,667 |
| 024 調味品 | 304,929 | 57,004 | 83,143 | 87 |
| 025 其他食品 | 168,057 | 517,414 | 163,499 | 251,514 |
| 026 酒精飲料 | 248,142 | 37,705 | 77,612 | 62,593 |
| 027 非酒精飲料 | 550,076 | 988,384 | 153,537 | 598,684 |
| 028 菸 | 107 | 76 | 81 | 28,973 |
| 029 棉、毛、絲麻及其織布 | 120,621 | 15,371 | 108,519 | 9,488 |

—按商品及縣市別分(續3)

109年

單位:公噸

| 臺東縣 | 花蓮縣 | 澎湖縣 | 基隆市 | 新竹市 | 嘉義市 |
|---------|---------|--------|---------|---------|---------|
| 25 | 26,654 | — | 4,272 | 23 | 25 |
| 7,303 | 1,346 | 4,158 | 107,735 | 87,602 | 133 |
| 226 | 41,700 | — | 9,423 | 12,577 | 115 |
| 8,482 | 68 | — | 28,922 | 19,228 | 122,591 |
| 83,676 | 72,775 | 1,958 | 75 | 31,618 | 6,269 |
| 2,067 | 12,935 | 3,736 | 22,402 | 286 | 7,801 |
| 4,644 | 24,066 | 4,976 | 15,882 | 19,706 | 61 |
| 6,723 | 4,852 | — | 132,673 | 1,037 | 515 |
| 61 | 131 | — | 27,984 | 11,926 | 58,601 |
| 59 | 2,905 | — | 25,437 | 399 | 6,352 |
| 84 | 59,621 | 773 | 160,585 | 115,586 | 31,891 |
| 32,061 | 213,911 | 29,630 | 15,335 | 35,380 | 22,058 |
| 340,922 | 517,461 | 32,416 | 96,217 | 42,654 | 5,895 |
| 137 | 72 | — | 811 | 379 | 117 |
| 55 | 198 | 2,377 | 9,917 | 41 | 110 |

表4 汽車貨運運量

中華民國

| <div>訖點</div> <div>商品別</div> | 總計 | 新北市 | 臺北市 | 桃園市 |
|------------------------------|------------|-----------|---------|-----------|
| 030 人造纖維及玻璃纖維紡織品 | 632,977 | 12,675 | 30,273 | 41,191 |
| 031 針織布 | 1,899,083 | 143,315 | 9,242 | 302,739 |
| 032 不織布 | 843,731 | 114,745 | 467 | 108,610 |
| 033 其他紡織品 | 3,246,362 | 472,709 | 37,962 | 585,580 |
| 034 成衣 | 1,765,358 | 190,889 | 63,734 | 160,047 |
| 035 紡織服飾品 | 371,385 | 74,159 | 5,459 | 7,996 |
| 036 皮革 | 538,615 | 57,598 | 5,051 | 2,830 |
| 037 鞋類製品 | 407,093 | 16,733 | 7,574 | 32,722 |
| 038 其他皮革製品 | 411,003 | 28,074 | 29,095 | 2,168 |
| 039 製材 | 3,759,491 | 352,229 | 151,966 | 452,098 |
| 040 合板及組合木材 | 12,135,419 | 1,236,876 | 308,098 | 1,051,149 |
| 041 木竹藤製品 | 2,316,069 | 140,606 | 50,413 | 155,215 |
| 042 紙漿及紙 | 6,755,842 | 404,400 | 33,877 | 898,810 |
| 043 紙製品 | 17,023,670 | 1,916,170 | 486,133 | 1,504,805 |
| 044 印刷 | 1,184,201 | 374,471 | 40,988 | 58,285 |

—按商品及縣市別分(續4)

109年

單位:公噸

| 臺中市 | 臺南市 | 高雄市 | 宜蘭縣 | 新竹縣 | 苗栗縣 | 彰化縣 |
|-----------|-----------|-----------|-----------|---------|---------|-----------|
| 49,893 | 59,646 | 147,773 | 68 | 36,349 | 58 | 148,427 |
| 1,204,729 | 99,443 | 36,453 | 6,655 | 5,615 | 13,051 | 53,590 |
| 66,903 | 117,201 | 44,688 | 13,895 | 73,487 | 68,877 | 142,958 |
| 421,479 | 408,245 | 376,181 | 12,743 | 64,493 | 33,778 | 386,317 |
| 243,586 | 110,258 | 174,597 | 4,035 | 54,570 | 239,232 | 304,645 |
| 482 | 35,369 | 87,866 | 145 | 58,019 | 377 | 39,905 |
| 101,921 | 11,332 | 65,674 | 6,422 | 39,620 | 38,828 | 53,129 |
| 42,472 | 10,341 | 28,871 | 7,095 | 93,011 | 3,131 | 103,225 |
| 24,788 | 33,759 | 164,183 | 120 | 189 | 39,325 | 29,898 |
| 740,177 | 250,381 | 367,235 | 67,533 | 169,761 | 226,255 | 284,263 |
| 2,690,815 | 1,472,635 | 2,544,649 | 202,618 | 183,655 | 310,612 | 551,745 |
| 489,073 | 148,472 | 489,684 | 26,044 | 67,089 | 52,394 | 194,120 |
| 1,724,178 | 351,712 | 1,597,038 | 229,344 | 77,390 | 36,085 | 342,271 |
| 2,315,976 | 830,071 | 1,140,511 | 2,992,363 | 597,055 | 394,877 | 1,798,301 |
| 202,876 | 78,129 | 211,326 | 21,668 | 43,751 | 7,931 | 65,911 |

表4 汽車貨運運量

中華民國

| 訖點 商品別 | 中華民國 | | | |
|------------------|---------|---------|---------|---------|
| | 南投縣 | 雲林縣 | 嘉義縣 | 屏東縣 |
| 030 人造纖維及玻璃纖維紡織品 | 88 | 25,770 | 34,123 | 45,887 |
| 031 針織布 | 2,584 | 181 | 7,551 | 12,587 |
| 032 不織布 | 4,809 | 38,041 | 27,292 | 4,790 |
| 033 其他紡織品 | 109,181 | 131,651 | 81,510 | 27,334 |
| 034 成衣 | 50,570 | 100,907 | 49,933 | 1,449 |
| 035 紡織服飾品 | 12,241 | 22,460 | 18,285 | 388 |
| 036 皮革 | 32,114 | 24,784 | 70,028 | 28,377 |
| 037 鞋類製品 | 80 | 466 | 43,511 | 1,548 |
| 038 其他皮革製品 | 15,300 | 22,127 | 19,954 | 112 |
| 039 製材 | 97,497 | 103,790 | 83,970 | 237,748 |
| 040 合板及組合木材 | 72,882 | 363,120 | 459,513 | 363,551 |
| 041 木竹藤製品 | 21,321 | 84,765 | 313,995 | 38,177 |
| 042 紙漿及紙 | 94,929 | 70,980 | 89,596 | 43,461 |
| 043 紙製品 | 731,829 | 495,874 | 146,862 | 308,842 |
| 044 印刷 | 4,770 | 22,837 | 44,412 | 265 |

—按商品及縣市別分(續5)

109年

單位:公噸

| 臺東縣 | 花蓮縣 | 澎湖縣 | 基隆市 | 新竹市 | 嘉義市 |
|---------|---------|--------|-----------|---------|---------|
| 112 | 126 | — | 145 | 261 | 111 |
| 96 | 169 | 679 | 130 | 79 | 194 |
| 39 | 97 | — | 76 | 16,663 | 93 |
| 17,557 | 7,770 | 441 | 26,501 | 14,753 | 30,177 |
| 33 | 1,895 | 1,189 | 34 | 10,032 | 3,724 |
| 76 | 55 | — | 86 | 42 | 7,973 |
| — | 62 | 679 | 126 | — | 40 |
| 60 | 288 | 340 | 10,702 | 3,761 | 1,162 |
| 90 | 166 | 340 | 167 | — | 1,149 |
| 31,627 | 10,905 | — | 58,931 | 61,627 | 11,500 |
| 76,655 | 21,658 | 16,841 | 804 | 180,831 | 26,712 |
| 9,789 | 7,545 | — | 54 | 12,149 | 15,164 |
| 700,358 | 30,187 | 1,189 | 29,999 | — | 40 |
| 39,038 | 113,351 | 5,234 | 1,032,703 | 55,942 | 117,737 |
| 63 | 159 | — | 5,092 | 1,120 | 147 |

表4 汽車貨運運量

中華民國

| 訖點 商品別 | 總計 | 新北市 | 臺北市 | 桃園市 |
|--------------|------------|---------|---------|-----------|
| 045 石油煉製品 | 8,730,245 | 904,340 | 142,437 | 1,378,897 |
| 046 焦炭及其他煤製品 | 6,962,871 | 170,563 | 39,937 | 335,008 |
| 047 基本化學材料 | 12,619,888 | 250,901 | 57,896 | 2,158,123 |
| 048 石油化工原料 | 15,624,786 | 508,455 | 33,487 | 874,930 |
| 049 肥料及氮化合物 | 3,703,352 | 41,093 | 40,833 | 150,809 |
| 050 塑膠(合成樹脂) | 4,177,173 | 668,890 | 50,665 | 447,710 |
| 051 合成橡膠 | 1,875,242 | 95,887 | 11,712 | 17,022 |
| 052 合成纖維 | 894,705 | 1,214 | 11,233 | 95,745 |
| 053 其他人造纖維 | 586,189 | 267,467 | 10,059 | 113,217 |
| 054 農藥及環境用藥 | 516,234 | 791 | 684 | 49,416 |
| 055 塗料、染料及顏料 | 1,064,907 | 224,384 | 72,293 | 197,793 |
| 056 清潔用品及化妝品 | 820,506 | 129,677 | 61,558 | 106,285 |
| 057 其他化學製品 | 2,846,366 | 158,241 | 37,582 | 1,085,392 |
| 058 醫療藥品 | 1,504,776 | 244,564 | 169,582 | 281,940 |
| 059 橡膠製品 | 4,172,802 | 231,323 | 149,430 | 1,007,506 |

—按商品及縣市別分(續6)

109年

單位:公噸

| 臺中市 | 臺南市 | 高雄市 | 宜蘭縣 | 新竹縣 | 苗栗縣 | 彰化縣 |
|-----------|---------|-----------|---------|-----------|-----------|-----------|
| 800,949 | 614,787 | 1,180,211 | 182,338 | 108,137 | 478,277 | 682,736 |
| 199,928 | 180,072 | 333,354 | 18,695 | 1,564,888 | 44,653 | 807,972 |
| 2,095,632 | 707,256 | 1,186,998 | 258,434 | 473,242 | 1,504,367 | 1,286,165 |
| 235,652 | 768,533 | 3,187,527 | 106,919 | 627,359 | 1,282,065 | 6,638,750 |
| 333,656 | 486,048 | 134,319 | 152,595 | 147,418 | 154,697 | 468,019 |
| 621,291 | 773,433 | 456,331 | 1,761 | 72,728 | 183,030 | 410,374 |
| 96,940 | 119,141 | 153,103 | 1,674 | 20,582 | 1,225,446 | 34,894 |
| 404,263 | 97,498 | 48,868 | 8,512 | 12,186 | 11,874 | 7,954 |
| 1,465 | 9,121 | 32,820 | 266 | 61,394 | 17,723 | 48,097 |
| 674 | 82,128 | 32,729 | 625 | 229 | 7,344 | 20,192 |
| 83,431 | 32,067 | 79,593 | 41,633 | 45,789 | 33,108 | 30,753 |
| 40,658 | 531 | 230,363 | 27,710 | 164,742 | 138 | 17,662 |
| 268,025 | 401,667 | 156,080 | 132 | 81,976 | 434,047 | 52,716 |
| 344,499 | 81,938 | 45,537 | 114 | 111,571 | 12,435 | 39,710 |
| 345,401 | 314,546 | 884,249 | 1,688 | 127,555 | 93,668 | 609,596 |

表4 汽車貨運運量

中華民國

| 訖點 商品別 | 中華民國 | | | |
|--------------|---------|-----------|---------|---------|
| | 南投縣 | 雲林縣 | 嘉義縣 | 屏東縣 |
| 045 石油煉製品 | 556,064 | 102,457 | 53,573 | 292,107 |
| 046 焦炭及其他煤製品 | 114 | 2,892,673 | 373,869 | 281 |
| 047 基本化學材料 | 90,967 | 531,927 | 148,326 | 125,644 |
| 048 石油化工原料 | 426,758 | 91,211 | 357,178 | 271,985 |
| 049 肥料及氮化合物 | 251,204 | 519,002 | 330,708 | 284,138 |
| 050 塑膠(合成樹脂) | 31,033 | 176,253 | 179,085 | 50,866 |
| 051 合成橡膠 | 9,364 | 29,554 | 47,130 | 150 |
| 052 合成纖維 | 4,841 | 10,691 | 124,933 | 32,880 |
| 053 其他人造纖維 | 192 | 4,933 | 18,662 | 280 |
| 054 農藥及環境用藥 | 93,364 | 78,713 | 102,186 | 38,628 |
| 055 塗料、染料及顏料 | 36,100 | 16,194 | 25,595 | 3,055 |
| 056 清潔用品及化妝品 | 181 | 34,848 | 647 | 870 |
| 057 其他化學製品 | 5,065 | 76,155 | 35,054 | 9,052 |
| 058 醫療藥品 | 18,225 | 54,737 | 43,942 | 19,761 |
| 059 橡膠製品 | 50,680 | 171,210 | 90,731 | 37,760 |

—按商品及縣市別分(續7)

109年

單位:公噸

| 臺東縣 | 花蓮縣 | 澎湖縣 | 基隆市 | 新竹市 | 嘉義市 |
|---------|---------|-----|--------|-----------|--------|
| 174,947 | 925,180 | — | 13,395 | 70,520 | 68,894 |
| 293 | 37 | — | 129 | 270 | 134 |
| 69 | 6,799 | — | 27,298 | 1,673,775 | 36,069 |
| 21,428 | 42,890 | — | 85,491 | 21,385 | 42,783 |
| 50,656 | 133,029 | — | 142 | 4,835 | 20,151 |
| 106 | 4,480 | — | 7,565 | 41,387 | 185 |
| 57 | 101 | — | 12,064 | 236 | 185 |
| 160 | 88 | — | 16,408 | 264 | 5,093 |
| 94 | 110 | — | 92 | 62 | 137 |
| 2,056 | 103 | — | 61 | 31 | 6,281 |
| 733 | 28,402 | — | 93,730 | 10,225 | 10,029 |
| 144 | 1,360 | 939 | 22 | 273 | 1,898 |
| 80 | 128 | — | 26 | 44,782 | 164 |
| 544 | 91 | — | 117 | 3,919 | 31,552 |
| 110 | 313 | — | 2,659 | 1,088 | 53,291 |

表4 汽車貨運運量

中華民國

| <div>訖點</div> <div>商品別</div> | 總計 | 新北市 | 臺北市 | 桃園市 |
|------------------------------|------------|-----------|-----------|-----------|
| | | | | |
| 060 塑膠製品 | 13,208,312 | 3,336,451 | 258,237 | 1,832,463 |
| 061 玻璃及其製品 | 2,488,395 | 308,468 | 153,136 | 146,579 |
| 062 陶瓷製品 | 1,517,051 | 187,393 | 40,473 | 114,686 |
| 063 水泥 | 25,381,953 | 2,762,866 | 1,559,023 | 5,830,693 |
| 064 水泥製品 | 81,413,358 | 9,288,090 | 7,434,442 | 8,218,676 |
| 065 其他非金屬礦物製品 | 8,443,000 | 795,425 | 219,315 | 271,243 |
| 066 生鐵及粗鋼 | 15,715,560 | 348,140 | 81,125 | 1,132,531 |
| 067 鋼鐵初級製品 | 55,676,274 | 3,149,683 | 728,010 | 3,353,070 |
| 068 鋁 | 3,876,583 | 315,962 | 47,716 | 418,498 |
| 069 其他金屬 | 21,772,472 | 312,561 | 21,935 | 408,242 |
| 070 金屬刀具、手工具及模具 | 5,111,370 | 229,202 | 23,205 | 314,527 |
| 071 金屬結構及建築組件 | 6,123,619 | 312,636 | 462,704 | 563,059 |
| 072 金屬容器 | 2,744,882 | 197,919 | 28,888 | 302,528 |
| 073 其他金屬製品 | 11,568,220 | 367,461 | 60,248 | 731,879 |
| 074 半導體 | 724,497 | 26,750 | 14,602 | 9,010 |

—按商品及縣市別分(續8)

109年

單位:公噸

| 臺中市 | 臺南市 | 高雄市 | 宜蘭縣 | 新竹縣 | 苗栗縣 | 彰化縣 |
|-----------|-----------|------------|-----------|-----------|-----------|-----------|
| 1,617,895 | 1,066,879 | 1,724,638 | 24,640 | 179,090 | 760,490 | 862,943 |
| 139,177 | 102,998 | 334,365 | 2,072 | 51,210 | 200,762 | 307,765 |
| 110,592 | 175,160 | 166,735 | 52,663 | 30,825 | 202,436 | 50,989 |
| 1,068,956 | 5,852,638 | 2,699,788 | 987,023 | 685,882 | 1,013,977 | 137,181 |
| 6,125,264 | 4,614,359 | 8,318,760 | 2,527,730 | 6,712,807 | 2,087,739 | 5,007,365 |
| 2,129,535 | 584,392 | 617,235 | 29,589 | 82,895 | 601,896 | 2,277,421 |
| 2,313,191 | 861,154 | 7,455,337 | 309,684 | 78,693 | 774,713 | 1,030,004 |
| 8,433,284 | 8,946,228 | 16,681,864 | 200,111 | 682,807 | 1,248,159 | 2,700,624 |
| 630,769 | 247,437 | 1,199,926 | 8,988 | 67,604 | 101,939 | 342,541 |
| 987,044 | 6,832,130 | 9,696,476 | 33,928 | 210,403 | 469,297 | 795,239 |
| 1,371,763 | 489,892 | 823,445 | 59,036 | 80,302 | 196,290 | 779,341 |
| 1,212,252 | 352,652 | 557,363 | 169,122 | 131,521 | 442,616 | 665,609 |
| 264,740 | 142,297 | 860,237 | 116 | 23,441 | 195,354 | 113,211 |
| 2,563,519 | 1,662,553 | 2,341,705 | 3,151 | 1,009,787 | 445,642 | 1,130,360 |
| 30,202 | 49,135 | 28,825 | 806 | 462,603 | 28 | 696 |

表4 汽車貨運運量

中華民國

| 訖點 商品別 | 中華民國 | | | |
|-----------------|-----------|-----------|-----------|-----------|
| | 南投縣 | 雲林縣 | 嘉義縣 | 屏東縣 |
| 060 塑膠製品 | 273,100 | 436,324 | 248,146 | 214,999 |
| 061 玻璃及其製品 | 43,097 | 72,871 | 35,773 | 127,503 |
| 062 陶瓷製品 | 86,716 | 60,181 | 9,093 | 12,944 |
| 063 水泥 | 473,302 | 193,555 | 351,844 | 954,187 |
| 064 水泥製品 | 3,157,381 | 1,888,595 | 4,158,465 | 5,729,756 |
| 065 其他非金屬礦物製品 | 35,720 | 84,051 | 46,871 | 105,067 |
| 066 生鐵及粗鋼 | 412,829 | 200,033 | 220,374 | 164,692 |
| 067 鋼鐵初級製品 | 1,232,170 | 3,522,035 | 2,261,075 | 1,146,693 |
| 068 鋁 | 189,699 | 61,396 | 78,019 | 81,876 |
| 069 其他金屬 | 55,472 | 400,125 | 487,334 | 339,125 |
| 070 金屬刀具、手工具及模具 | 73,563 | 242,671 | 89,908 | 83,563 |
| 071 金屬結構及建築組件 | 412,951 | 350,537 | 140,027 | 136,311 |
| 072 金屬容器 | 35,294 | 140,690 | 58,462 | 75,989 |
| 073 其他金屬製品 | 122,770 | 458,412 | 175,571 | 86,206 |
| 074 半導體 | 64 | 172 | 990 | 134 |

—按商品及縣市別分(續9)

109年

單位:公噸

| 臺東縣 | 花蓮縣 | 澎湖縣 | 基隆市 | 新竹市 | 嘉義市 |
|---------|---------|---------|---------|-----------|---------|
| 70,353 | 50,771 | 591 | 181,023 | 41,303 | 27,974 |
| 5,532 | 137,504 | — | 30,441 | 228,269 | 60,872 |
| 52 | 18,947 | — | 196,632 | 299 | 235 |
| 170,684 | 298,414 | 16,082 | 221 | 193,243 | 132,394 |
| 993,325 | 862,475 | 361,782 | 518,692 | 3,256,867 | 150,789 |
| 57,254 | 191,162 | 23,891 | 33,212 | 242,999 | 13,827 |
| 66,170 | 104 | 13,925 | 5,664 | 175,091 | 72,107 |
| 448,671 | 431,819 | 20,378 | 177,165 | 140,217 | 172,212 |
| 43,523 | 157 | — | 17,179 | 2,426 | 20,927 |
| 194,373 | 39,406 | — | 116,746 | 306,542 | 66,095 |
| 21,377 | 4,716 | — | 145,230 | 60,588 | 22,751 |
| 53,402 | 46,674 | — | 19,867 | 86,365 | 7,950 |
| 56,276 | 6,140 | 295 | 5,692 | 236,024 | 1,288 |
| 75,435 | 10,804 | — | 177,413 | 104,899 | 40,405 |
| 75 | 271 | — | 290 | 99,742 | 103 |

表4 汽車貨運運量

中華民國

| <div>訖點</div> <div>商品別</div> | 總計 | 新北市 | 臺北市 | 桃園市 |
|------------------------------|-----------|---------|---------|---------|
| 075 被動電子元件 | 171,685 | 10,523 | 1,727 | 10,852 |
| 076 印刷電路板 | 913,806 | 922 | 773 | 698,519 |
| 077 光電材料及元件 | 336,033 | 23,539 | 11,875 | 55,256 |
| 078 其他電子零組件 | 1,134,653 | 155,692 | 56,583 | 322,444 |
| 079 電腦產品 | 422,370 | 69,468 | 101,781 | 27,508 |
| 080 電腦週邊設備 | 511,955 | 85,930 | 22,135 | 35,306 |
| 081 通訊傳播設備 | 271,073 | 39,378 | 2,549 | 86,851 |
| 082 視聽電子產品 | 312,130 | 10,740 | 37,183 | 42,972 |
| 083 空白資料儲存媒體 | 51,056 | 1,054 | 642 | 1,830 |
| 084 量測、導航、控制設備及鐘錶 | 268,368 | 946 | 1,233 | 907 |
| 085 輻射及電子醫學設備、光學儀器 | 138,317 | 48,482 | 15,965 | 8,451 |
| 086 發電、輸電及配電設備 | 1,835,789 | 66,935 | 90,648 | 141,499 |
| 087 電池 | 922,064 | 166,635 | 1,267 | 23,574 |
| 088 電線、電纜及配線器材 | 2,835,386 | 194,238 | 23,674 | 412,618 |
| 089 照明設備 | 679,350 | 120,132 | 50,043 | 181,244 |

—按商品及縣市別分(續10)

109年

單位:公噸

| 臺中市 | 臺南市 | 高雄市 | 宜蘭縣 | 新竹縣 | 苗栗縣 | 彰化縣 |
|---------|---------|---------|--------|---------|--------|---------|
| 55,728 | 462 | 25,685 | 53 | 188 | 153 | 189 |
| 32,611 | 10,178 | 38,092 | 51 | 39,973 | 36,219 | 105 |
| 48,141 | 48,665 | 27,878 | 117 | 52,240 | 3,847 | 209 |
| 44,974 | 65,800 | 87,314 | 3,264 | 156,119 | 9,092 | 24,810 |
| 10,356 | 22,355 | 90,720 | — | 28,944 | 202 | 21,493 |
| 43,645 | 56,758 | 168,847 | 6,741 | 4,355 | 3,970 | 663 |
| 1,256 | 76,901 | 22,952 | 142 | 144 | 53 | 34,894 |
| 16,408 | 51,209 | 52,084 | 171 | 121 | 21,109 | 1,162 |
| 13,788 | 561 | 20,695 | 117 | 173 | 25 | 8,302 |
| 973 | 206,621 | 638 | 114 | 169 | 31 | 674 |
| 8,642 | 9,950 | 5,208 | 3,811 | 1,278 | 24 | 9,657 |
| 272,073 | 256,997 | 202,277 | 90,947 | 40,085 | 69,617 | 68,670 |
| 124,805 | 66,739 | 330,123 | 2,668 | 20,394 | 18,663 | 21,915 |
| 729,116 | 348,807 | 472,343 | 1,104 | 29,582 | 53,394 | 176,397 |
| 42,486 | 23,605 | 145,308 | 2,320 | 33,897 | 2,234 | 46,001 |

表4 汽車貨運運量

中華民國

| <div>訖點</div> <div>商品別</div> | | | | |
|------------------------------|--------|---------|--------|--------|
| | 南投縣 | 雲林縣 | 嘉義縣 | 屏東縣 |
| 075 被動電子元件 | 130 | 56 | 3,512 | 154 |
| 076 印刷電路板 | 67 | 115 | 151 | 5,956 |
| 077 光電材料及元件 | 90 | 20,386 | 75 | 31,568 |
| 078 其他電子零組件 | 15,876 | 27 | 11 | 529 |
| 079 電腦產品 | 4,422 | 7,866 | 56 | 2,058 |
| 080 電腦週邊設備 | 11,056 | 27,570 | 10,132 | 10,828 |
| 081 通訊傳播設備 | 61 | 115 | 48 | 328 |
| 082 視聽電子產品 | 56 | 1,535 | 72,878 | 490 |
| 083 空白資料儲存媒體 | 77 | 114 | 2,899 | 121 |
| 084 量測、導航、控制設備及鐘錶 | 55 | 9,885 | 44,118 | 167 |
| 085 輻射及電子醫學設備、光學儀器 | 17 | 11,337 | 1,593 | 3,876 |
| 086 發電、輸電及配電設備 | 2,802 | 198,247 | 4,062 | 83,067 |
| 087 電池 | 96 | 22,649 | 37,435 | 217 |
| 088 電線、電纜及配線器材 | 55,655 | 60,222 | 68,480 | 49,018 |
| 089 照明設備 | 8,061 | 2,509 | 11,838 | 5,305 |

—按商品及縣市別分(續11)

109年

單位:公噸

| 臺東縣 | 花蓮縣 | 澎湖縣 | 基隆市 | 新竹市 | 嘉義市 |
|--------|--------|-------|---------|---------|--------|
| 18 | 114 | — | 80 | 61,854 | 207 |
| 48 | 211 | — | 125 | 49,565 | 125 |
| 60 | 143 | — | 28 | 11,718 | 199 |
| 17 | 113 | — | 9,432 | 182,523 | 33 |
| 89 | 65 | 1,359 | 32,108 | 1,396 | 124 |
| 70 | 87 | — | 23,324 | 360 | 179 |
| 84 | 94 | — | 3,676 | 1,389 | 157 |
| 31 | 116 | 1,019 | 34 | 257 | 2,556 |
| 98 | 17 | — | 110 | 313 | 121 |
| 79 | 86 | — | 113 | 228 | 1,331 |
| 3,861 | 3,833 | — | 154 | 21 | 2,159 |
| 3,759 | 28,325 | — | 150,999 | 10,119 | 54,661 |
| — | 108 | — | 80,465 | 800 | 3,511 |
| 30,680 | 51,102 | — | 42,717 | 2,061 | 34,176 |
| 98 | 547 | — | 95 | — | 3,627 |

表4 汽車貨運運量

中華民國

| 商品別 | 訖點 | 總計 | 新北市 | 臺北市 | 桃園市 |
|-----|-----------|------------|-----------|-----------|-----------|
| | | | | | |
| 090 | 家用電器 | 3,243,554 | 636,676 | 117,194 | 798,698 |
| 091 | 其他電力設備 | 776,172 | 38,243 | 29,193 | 49,324 |
| 092 | 金屬加工用機械設備 | 1,418,129 | 327,104 | 10,819 | 85,949 |
| 093 | 其他專用機械設備 | 11,203,329 | 662,572 | 175,807 | 663,543 |
| 094 | 通用機械設備 | 7,451,247 | 850,477 | 135,380 | 1,342,114 |
| 095 | 汽車 | 9,830,638 | 78,987 | 74,360 | 4,076,215 |
| 096 | 船舶 | 209,419 | 500 | 778 | 705 |
| 097 | 機車 | 1,829,768 | 234,984 | 26,600 | 136,702 |
| 098 | 自行車 | 341,766 | 21,653 | 1,737 | 69,789 |
| 099 | 其他運輸工具 | 2,051,394 | 227,683 | 259,831 | 165,428 |
| 100 | 非金屬家具 | 1,152,676 | 256,847 | 182,076 | 92,146 |
| 101 | 金屬家具 | 909,705 | 319,700 | 106,764 | 234,006 |
| 102 | 育樂用品 | 675,552 | 157,626 | 13,225 | 113,508 |
| 103 | 其他製品 | 9,289,199 | 2,143,836 | 1,597,667 | 1,923,112 |
| 104 | 燃氣 | 2,259,471 | 621,172 | 35,788 | 362,671 |

—按商品及縣市別分(續12)

109年

單位:公噸

| 臺中市 | 臺南市 | 高雄市 | 宜蘭縣 | 新竹縣 | 苗栗縣 | 彰化縣 |
|-----------|-----------|-----------|---------|---------|-----------|-----------|
| 510,911 | 162,623 | 495,390 | 149,840 | 70,889 | 25,277 | 52,201 |
| 307,501 | 29,191 | 205,770 | 7,480 | 42,643 | 8,097 | 2,325 |
| 431,767 | 56,243 | 109,483 | 8,265 | 7,259 | 51,196 | 175,065 |
| 1,569,477 | 1,648,447 | 647,167 | 315,631 | 980,893 | 360,220 | 1,165,228 |
| 1,169,499 | 615,426 | 1,100,764 | 120,934 | 569,861 | 273,145 | 162,564 |
| 1,050,836 | 655,838 | 769,374 | 206,403 | 53,751 | 1,159,555 | 544,527 |
| 783 | 21,635 | 183,422 | 74 | 255 | 70 | 281 |
| 90,901 | 124,438 | 592,098 | 6,170 | 302,532 | 34,341 | 19,005 |
| 127,908 | 6,075 | 7,159 | 53 | 177 | 37,168 | 42,081 |
| 238,620 | 453 | 148,838 | 6,738 | 15,115 | 46,387 | 31,089 |
| 104,913 | 114,371 | 71,730 | 3,067 | 15,670 | 5,405 | 32,256 |
| 36,089 | 25,317 | 27,049 | 20 | 41,250 | 2,062 | 7,285 |
| 44,474 | 15,436 | 153,675 | 25,066 | 35,224 | 10,238 | 7,741 |
| 1,372,709 | 577,254 | 487,903 | 8,935 | 237,758 | 222,382 | 58,161 |
| 175,161 | 366,144 | 83,211 | 10,517 | 40,204 | 62,098 | 297,925 |

表4 汽車貨運運量

中華民國

| 商品別 | 訖點 | 中華民國 | | | |
|---------------|----|---------|---------|---------|---------|
| | | 南投縣 | 雲林縣 | 嘉義縣 | 屏東縣 |
| 090 家用電器 | | 13,260 | 39,936 | 14,086 | 64,075 |
| 091 其他電力設備 | | 73 | 36,636 | 17,057 | 850 |
| 092 金屬加工用機械設備 | | 9,352 | 14,130 | 3,620 | 100,419 |
| 093 其他專用機械設備 | | 537,720 | 818,957 | 142,431 | 700,113 |
| 094 通用機械設備 | | 97,772 | 210,727 | 78,040 | 233,560 |
| 095 汽車 | | 114 | 167,816 | 107,357 | 232,035 |
| 096 船舶 | | — | 117 | 35 | 105 |
| 097 機車 | | 14,363 | 154,202 | 10,199 | 47,148 |
| 098 自行車 | | — | 24,712 | 40 | 86 |
| 099 其他運輸工具 | | 383,684 | 106,664 | 157,118 | 241,628 |
| 100 非金屬家具 | | 27,196 | 16,090 | 78,178 | 5,257 |
| 101 金屬家具 | | 1,626 | 14,124 | 20,632 | 138 |
| 102 育樂用品 | | 24,823 | 13,151 | 4,364 | 13,677 |
| 103 其他製品 | | 6,257 | 75,083 | 66,689 | 65,095 |
| 104 燃氣 | | 33,064 | 68,082 | 36,899 | 26,892 |

—按商品及縣市別分(續13)

109年

單位:公噸

| 臺東縣 | 花蓮縣 | 澎湖縣 | 基隆市 | 新竹市 | 嘉義市 |
|---------|---------|--------|---------|---------|---------|
| 5,167 | 8,270 | 11,504 | 29,533 | 31,424 | 6,601 |
| 1,248 | 89 | — | 81 | 285 | 86 |
| 79 | 206 | — | 26,693 | 349 | 131 |
| 111,389 | 375,021 | 30,472 | 41,821 | 214,275 | 42,145 |
| 14,494 | 34,890 | 24,602 | 2,118 | 193,970 | 220,908 |
| 69 | 23,812 | — | 606,607 | 14,747 | 8,234 |
| 45 | 51 | — | 132 | 264 | 167 |
| 7,073 | 28,069 | — | 558 | 233 | 153 |
| 102 | 94 | — | 2,719 | 127 | 87 |
| 1,502 | 1,846 | — | 17,459 | 1,207 | 104 |
| 8,150 | 2,694 | — | 99,408 | 32,440 | 4,784 |
| 122 | 3,028 | 55,734 | 372 | 3,089 | 11,299 |
| 114 | 34,213 | 679 | 1,655 | 42 | 6,619 |
| 98,570 | 1,919 | — | 255,597 | 32,998 | 57,274 |
| 39 | 60 | — | 7,156 | 32,262 | 126 |

表4 汽車貨運運量

中華民國

| 商品別 | 訖點 | 中華民國 | | | |
|--------------|----|-------------|------------|---------|------------|
| | | 總計 | 新北市 | 臺北市 | 桃園市 |
| 105 自來水 | | 3,211,536 | 330,151 | 551,627 | 147,533 |
| 106 廢水及污水處理 | | 1,324,525 | 39,578 | 71,397 | 581,499 |
| 107 廢棄物清除、處理 | | 16,349,072 | 2,284,547 | 298,485 | 2,434,807 |
| 108 資源回收處理 | | 4,442,421 | 497,410 | 115,483 | 481,337 |
| 109 出版品 | | 143,299 | 58,937 | 11,108 | 41,611 |
| 110 影片及音樂出版品 | | 13,186 | 2,344 | 1,571 | 1,393 |
| 200 空貨櫃 | | 9,158,958 | 1,520,340 | — | 2,891,364 |
| 201 貨櫃貨 | | 109,392,765 | 14,639,847 | 385,934 | 10,024,964 |

—按商品及縣市別分(續14)

109年

單位:公噸

| 臺中市 | 臺南市 | 高雄市 | 宜蘭縣 | 新竹縣 | 苗栗縣 | 彰化縣 |
|------------|------------|------------|-----------|-----------|-----------|-----------|
| 502,014 | 259,216 | 617,492 | 165 | 173,218 | 21,097 | 13,140 |
| 204 | 72,376 | 169,469 | 104 | 32,690 | 226,770 | 151 |
| 1,408,616 | 445,272 | 1,739,707 | 1,145,132 | 934,099 | 309,249 | 497,958 |
| 424,139 | 35,459 | 605,317 | 32,821 | 198,328 | 169,099 | 160,695 |
| 591 | 1,333 | 11,336 | 1,855 | 6,345 | 65 | 834 |
| 1,241 | 1,172 | 1,617 | 158 | 601 | 286 | 367 |
| 3,624,972 | 62,322 | 223,532 | — | 261,175 | 17,865 | 71,833 |
| 22,472,614 | 11,322,184 | 30,193,195 | 388,688 | 1,056,714 | 2,276,979 | 6,938,830 |

表4 汽車貨運運量

中華民國

| 訖點 商品別 | 中華民國 | | | |
|--------------|-----------|-----------|-----------|-----------|
| | 南投縣 | 雲林縣 | 嘉義縣 | 屏東縣 |
| 105 自來水 | 13,458 | 40,599 | 211,602 | 135,944 |
| 106 廢水及污水處理 | 70 | 78,386 | 18 | 17,972 |
| 107 廢棄物清除、處理 | 39,395 | 682,605 | 255,182 | 1,252,393 |
| 108 資源回收處理 | 18,092 | 1,282,099 | 81,662 | 303,574 |
| 109 出版品 | 8,276 | 28 | 83 | 178 |
| 110 影片及音樂出版品 | 219 | 351 | 100 | 576 |
| 200 空貨櫃 | — | 166,664 | 40,762 | — |
| 201 貨櫃貨 | 1,351,923 | 2,034,255 | 3,135,334 | 306,133 |

—按商品及縣市別分(續完)

109年

單位:公噸

| 臺東縣 | 花蓮縣 | 澎湖縣 | 基隆市 | 新竹市 | 嘉義市 |
|---------|-----------|--------|-----------|---------|--------|
| 1,402 | 72 | — | 97 | 171,423 | 21,286 |
| 57 | — | — | 33,702 | 66 | 16 |
| 80,360 | 2,306,446 | 2,593 | 176,299 | 49,202 | 6,726 |
| 138 | 9,558 | — | 61 | 27,074 | 75 |
| 22 | 484 | — | 154 | 53 | 7 |
| 243 | 282 | — | 331 | 150 | 184 |
| — | — | — | 278,128 | — | — |
| 155,728 | 22,606 | 71,811 | 2,418,056 | 127,480 | 69,491 |

表5 汽車貨運貨物流動

中華民國

| 起點 \ 訖點 | 總 計 | 新 北 市 | 臺 北 市 | 桃 園 市 |
|---------|-------------|------------|------------|------------|
| 總 計 | 850,565,325 | 79,021,860 | 33,739,958 | 79,594,634 |
| 新 北 市 | 75,113,282 | 28,813,110 | 12,023,728 | 14,540,930 |
| 臺 北 市 | 13,603,803 | 4,301,838 | 5,888,473 | 1,386,427 |
| 桃 園 市 | 103,370,377 | 11,179,059 | 3,613,381 | 39,306,473 |
| 臺 中 市 | 129,883,660 | 4,964,639 | 1,055,290 | 4,362,965 |
| 臺 南 市 | 77,331,950 | 1,289,972 | 652,799 | 1,130,931 |
| 高 雄 市 | 127,601,027 | 8,978,870 | 755,131 | 6,426,868 |
| 宜 蘭 縣 | 34,241,543 | 4,846,542 | 788,622 | 932,247 |
| 新 竹 縣 | 21,783,116 | 522,765 | 74,573 | 1,696,293 |
| 苗 栗 縣 | 23,872,173 | 1,038,910 | 169,819 | 1,586,414 |
| 彰 化 縣 | 42,128,190 | 728,622 | 267,358 | 973,954 |
| 南 投 縣 | 24,809,997 | 503,747 | 170,738 | 481,518 |
| 雲 林 縣 | 43,790,887 | 715,562 | 391,062 | 1,485,170 |
| 嘉 義 縣 | 21,068,808 | 809,495 | 387,278 | 1,088,475 |
| 屏 東 縣 | 37,043,502 | 861,100 | 74,029 | 68,276 |
| 臺 東 縣 | 4,413,939 | 241,638 | 25,292 | 36,855 |
| 花 蓮 縣 | 29,129,158 | 309,522 | 1,649 | 91,437 |
| 澎 湖 縣 | 869,352 | 521 | 34 | 9 |
| 基 隆 市 | 26,477,006 | 8,673,191 | 7,390,673 | 3,241,183 |
| 新 竹 市 | 10,080,358 | 89,644 | 3,163 | 725,798 |
| 嘉 義 市 | 3,953,197 | 153,115 | 6,866 | 32,412 |

概況—按起訖縣市分

109年

單位：公噸

| 臺中市 | 臺南市 | 高雄市 | 宜蘭縣 | 新竹縣 | 苗栗縣 |
|-------------|------------|-------------|------------|------------|------------|
| 108,004,445 | 82,797,623 | 128,943,787 | 37,839,993 | 30,562,122 | 33,709,345 |
| 3,381,633 | 610,033 | 6,127,704 | 952,404 | 1,914,578 | 1,639,713 |
| 696,317 | 183,832 | 103,321 | 14,024 | 125,354 | 257,738 |
| 8,704,127 | 901,590 | 4,169,862 | 919,695 | 6,257,307 | 8,195,444 |
| 59,332,083 | 3,871,070 | 11,780,027 | 780,027 | 3,514,974 | 5,590,500 |
| 4,047,101 | 34,591,347 | 27,692,836 | 20,878 | 287,769 | 438,308 |
| 6,400,313 | 29,035,540 | 51,004,453 | 520,229 | 447,805 | 1,566,659 |
| 548,285 | 75,380 | 196,679 | 24,251,395 | 134,772 | 103,795 |
| 932,268 | 308,042 | 783,296 | 168,559 | 10,785,592 | 965,766 |
| 2,451,193 | 433,464 | 1,562,103 | 741,821 | 482,743 | 11,360,704 |
| 10,292,678 | 800,288 | 2,701,650 | 49,477 | 415,107 | 265,220 |
| 2,932,531 | 417,485 | 1,677,659 | 183,611 | 128,390 | 354,377 |
| 4,670,221 | 1,535,332 | 6,610,310 | 285,279 | 503,753 | 1,752,304 |
| 955,779 | 1,716,010 | 5,066,796 | 35,857 | 264,674 | 292,190 |
| 646,009 | 7,702,513 | 6,383,745 | 25,047 | 45,495 | 118,877 |
| 81,596 | 18,816 | 1,077,927 | 22,253 | 15,465 | 16 |
| 219,564 | 37,891 | 234,709 | 5,478,780 | 244,860 | 49,105 |
| 54 | 63 | 51,184 | 5 | 6 | 39 |
| 1,196,674 | 46,361 | 60,251 | 3,266,087 | 961,508 | 27,466 |
| 277,426 | 203,270 | 376,529 | 124,513 | 4,021,381 | 727,832 |
| 238,592 | 309,297 | 1,282,749 | 50 | 10,588 | 3,291 |

表5 汽車貨運貨物流動

中華民國

| 起點 \ 訖點 | 彰化縣 | 南投縣 | 雲林縣 | 嘉義縣 |
|---------|------------|------------|------------|------------|
| 總計 | 62,110,288 | 26,755,693 | 39,278,247 | 21,776,077 |
| 新北市 | 657,740 | 153,905 | 340,024 | 287,446 |
| 臺北市 | 69,499 | 17,215 | 177,259 | 6,406 |
| 桃園市 | 10,334,131 | 3,868,308 | 2,612,320 | 602,345 |
| 臺中市 | 20,368,497 | 3,107,027 | 5,377,821 | 2,496,804 |
| 臺南市 | 978,345 | 146,331 | 1,056,625 | 3,141,260 |
| 高雄市 | 2,521,889 | 1,232,112 | 2,445,223 | 3,812,001 |
| 宜蘭縣 | 59,971 | 32,588 | 37,182 | 51,679 |
| 新竹縣 | 275,357 | 641,758 | 203,781 | 389,370 |
| 苗栗縣 | 942,823 | 973,169 | 368,687 | 281,711 |
| 彰化縣 | 20,377,603 | 1,587,068 | 2,422,481 | 401,875 |
| 南投縣 | 1,572,401 | 14,060,419 | 1,796,266 | 312,670 |
| 雲林縣 | 2,666,532 | 566,499 | 20,324,320 | 1,135,959 |
| 嘉義縣 | 647,481 | 225,848 | 1,024,947 | 7,330,884 |
| 屏東縣 | 307,114 | 99,221 | 729,266 | 403,602 |
| 臺東縣 | 65,983 | 10 | 12,142 | 4,670 |
| 花蓮縣 | 26,973 | 61 | 237 | 22,399 |
| 澎湖縣 | 170 | 1 | 10 | 7 |
| 基隆市 | 77,059 | 13,588 | 20,250 | 239 |
| 新竹市 | 157,809 | 3,921 | 178,075 | 72,865 |
| 嘉義市 | 2,909 | 26,642 | 151,330 | 1,021,884 |

概況—按起訖縣市分(續)

109年

單位:公噸

| 屏東縣 | 臺東縣 | 花蓮縣 | 澎湖縣 | 基隆市 | 新竹市 | 嘉義市 |
|------------|-----------|------------|---------|-----------|------------|-----------|
| 33,032,923 | 5,501,176 | 24,664,587 | 893,421 | 9,510,543 | 10,060,925 | 2,767,679 |
| 110,278 | 56,757 | 89,629 | 846 | 2,710,107 | 665,045 | 37,670 |
| 25,737 | 33,014 | 75,367 | 281 | 187,174 | 53,997 | 531 |
| 98,386 | 38,572 | 98,487 | 540 | 1,829,135 | 631,763 | 9,452 |
| 946,460 | 408,181 | 460,010 | 532 | 492,979 | 878,345 | 95,430 |
| 830,446 | 187,922 | 94,613 | 232 | 62,293 | 394,465 | 287,476 |
| 9,990,357 | 1,782,929 | 76,274 | 72,576 | 135,500 | 31,218 | 365,078 |
| 865 | 59,449 | 698,945 | 12 | 1,168,842 | 254,260 | 33 |
| 20,226 | 15,348 | 8,868 | 136 | 924,476 | 3,019,968 | 46,676 |
| 81,510 | 310 | 271,720 | 449 | 241,641 | 794,330 | 88,650 |
| 278,789 | 84,246 | 50,414 | 313 | 122,715 | 148,726 | 159,606 |
| 84,327 | 4,946 | 59,781 | 88 | 10,941 | 9,617 | 48,484 |
| 679,658 | 75,211 | 53,048 | 85 | 108,166 | 65,684 | 166,733 |
| 387,207 | 42 | 20,745 | 23 | 1,346 | 25,154 | 788,578 |
| 19,296,534 | 127,360 | 132,782 | 83 | 838 | 105 | 21,505 |
| 128,490 | 2,503,199 | 179,557 | — | 29 | — | — |
| 14,519 | 123,619 | 22,273,665 | — | 163 | 6 | — |
| 27 | 5 | 10 | 817,179 | 29 | — | — |
| 270 | 14 | 20,540 | 6 | 1,469,325 | 12,314 | 5 |
| 4,880 | 5 | 20 | 30 | 23,382 | 3,075,750 | 14,065 |
| 53,956 | 47 | 113 | 11 | 21,462 | 178 | 637,706 |

表6 汽車貨運國產內銷貨

中華民國

| 起點 \ 訖點 | 總 計 | 新 北 市 | 臺 北 市 | 桃 園 市 |
|---------|-------------|------------|------------|------------|
| 總 計 | 721,589,360 | 58,631,001 | 31,699,212 | 65,359,922 |
| 新 北 市 | 59,899,124 | 25,751,039 | 11,857,330 | 11,297,826 |
| 臺 北 市 | 13,173,615 | 4,107,630 | 5,737,386 | 1,312,690 |
| 桃 園 市 | 94,288,645 | 9,426,963 | 2,581,649 | 37,557,959 |
| 臺 中 市 | 80,547,472 | 2,438,752 | 888,001 | 3,435,897 |
| 臺 南 市 | 75,883,648 | 1,289,972 | 652,799 | 1,125,985 |
| 高 雄 市 | 105,888,655 | 831,822 | 261,748 | 884,107 |
| 宜 蘭 縣 | 28,760,786 | 4,805,181 | 773,497 | 908,940 |
| 新 竹 縣 | 20,134,965 | 174,339 | 74,573 | 1,580,866 |
| 苗 栗 縣 | 22,656,407 | 1,034,099 | 159,207 | 1,485,711 |
| 彰 化 縣 | 35,458,259 | 517,805 | 267,358 | 915,878 |
| 南 投 縣 | 24,498,202 | 503,747 | 170,738 | 445,049 |
| 雲 林 縣 | 40,301,848 | 715,562 | 391,062 | 1,485,170 |
| 嘉 義 縣 | 20,890,362 | 809,495 | 387,278 | 1,088,475 |
| 屏 東 縣 | 36,998,814 | 861,100 | 74,029 | 68,276 |
| 臺 東 縣 | 4,370,284 | 241,638 | 25,292 | 36,855 |
| 花 蓮 縣 | 29,120,804 | 309,522 | 1,649 | 91,437 |
| 澎 湖 縣 | 818,364 | 521 | 34 | 9 |
| 基 隆 市 | 14,254,862 | 4,569,056 | 7,385,553 | 939,287 |
| 新 竹 市 | 9,691,046 | 89,644 | 3,163 | 667,094 |
| 嘉 義 市 | 3,953,197 | 153,115 | 6,866 | 32,412 |

流動概況—按起訖縣市分

109年

單位：公噸

| 臺中市 | 臺南市 | 高雄市 | 宜蘭縣 | 新竹縣 | 苗栗縣 |
|------------|------------|-------------|------------|------------|------------|
| 79,171,896 | 80,330,487 | 110,551,109 | 29,708,811 | 27,796,156 | 30,040,516 |
| 2,698,514 | 610,033 | 942,400 | 888,380 | 1,367,630 | 1,620,044 |
| 696,317 | 183,832 | 103,321 | 13,053 | 125,354 | 251,850 |
| 8,258,744 | 875,218 | 1,194,664 | 919,695 | 6,127,195 | 8,187,169 |
| 44,648,328 | 3,476,958 | 6,318,671 | 408,110 | 2,549,574 | 2,387,827 |
| 3,990,955 | 33,617,368 | 27,401,201 | 20,878 | 287,769 | 438,308 |
| 4,518,237 | 28,031,865 | 47,392,112 | 520,229 | 368,435 | 1,545,584 |
| 548,285 | 75,380 | 196,679 | 19,853,067 | 134,772 | 103,795 |
| 863,119 | 297,703 | 736,942 | 151,823 | 10,686,388 | 941,234 |
| 1,885,943 | 399,851 | 1,475,386 | 693,869 | 465,604 | 11,157,176 |
| 4,128,239 | 793,795 | 2,681,365 | 49,477 | 415,107 | 247,396 |
| 2,788,888 | 417,485 | 1,677,659 | 183,611 | 128,390 | 341,645 |
| 1,630,222 | 1,531,553 | 6,195,846 | 285,279 | 503,753 | 1,752,304 |
| 952,937 | 1,714,608 | 4,920,570 | 35,857 | 264,674 | 292,190 |
| 618,669 | 7,702,513 | 6,382,510 | 25,047 | 45,495 | 108,713 |
| 81,596 | 18,816 | 1,038,424 | 22,253 | 15,465 | 16 |
| 219,564 | 37,891 | 234,709 | 5,472,337 | 244,860 | 49,105 |
| 54 | 63 | 195 | 5 | 6 | 39 |
| 130,451 | 46,361 | 13,120 | 41,275 | 37,912 | 16,881 |
| 274,242 | 189,898 | 362,584 | 124,513 | 4,017,183 | 595,950 |
| 238,592 | 309,297 | 1,282,749 | 50 | 10,588 | 3,291 |

表6 汽車貨運國產內銷貨

中華民國

| 起點 訖點 | 中華民國 | | | |
|----------|------------|------------|------------|------------|
| | 彰化縣 | 南投縣 | 雲林縣 | 嘉義縣 |
| 總計 | 46,391,175 | 26,503,700 | 35,222,632 | 19,649,245 |
| 新北市 | 493,606 | 153,905 | 336,245 | 239,549 |
| 臺北市 | 69,499 | 17,215 | 177,259 | 6,406 |
| 桃園市 | 10,236,869 | 3,868,308 | 2,612,320 | 602,345 |
| 臺中市 | 5,726,443 | 2,956,765 | 1,514,574 | 840,631 |
| 臺南市 | 977,411 | 146,331 | 963,653 | 3,134,897 |
| 高雄市 | 2,097,297 | 1,232,112 | 2,399,279 | 3,469,009 |
| 宜蘭縣 | 59,971 | 32,588 | 37,182 | 51,679 |
| 新竹縣 | 275,357 | 641,758 | 203,781 | 389,370 |
| 苗栗縣 | 925,238 | 957,922 | 339,888 | 281,711 |
| 彰化縣 | 20,269,811 | 1,514,888 | 2,421,921 | 401,875 |
| 南投縣 | 1,477,181 | 14,046,116 | 1,796,266 | 312,670 |
| 雲林縣 | 2,646,634 | 566,499 | 20,324,320 | 1,135,398 |
| 嘉義縣 | 647,481 | 225,848 | 1,004,634 | 7,330,884 |
| 屏東縣 | 307,114 | 99,221 | 729,266 | 403,602 |
| 臺東縣 | 65,983 | 10 | 12,142 | 4,670 |
| 花蓮縣 | 26,973 | 61 | 237 | 22,399 |
| 澎湖縣 | 170 | 1 | 10 | 7 |
| 基隆市 | 263 | 13,588 | 20,250 | 239 |
| 新竹市 | 84,963 | 3,921 | 178,075 | 19 |
| 嘉義市 | 2,909 | 26,642 | 151,330 | 1,021,884 |

流動概況—按起訖縣市分(續)

109年

單位:公噸

| 屏東縣 | 臺東縣 | 花蓮縣 | 澎湖縣 | 基隆市 | 新竹市 | 嘉義市 |
|------------|-----------|------------|---------|-----------|-----------|-----------|
| 33,003,895 | 5,496,930 | 24,652,455 | 821,610 | 3,975,363 | 9,869,263 | 2,713,982 |
| 110,278 | 56,757 | 89,629 | 846 | 704,519 | 642,923 | 37,670 |
| 25,737 | 33,014 | 75,367 | 281 | 185,232 | 51,641 | 531 |
| 98,386 | 38,572 | 98,487 | 540 | 980,581 | 613,528 | 9,452 |
| 946,460 | 408,181 | 460,010 | 532 | 262,877 | 829,483 | 49,398 |
| 815,034 | 187,922 | 94,613 | 232 | 62,293 | 388,551 | 287,476 |
| 9,988,981 | 1,782,929 | 76,274 | 765 | 91,572 | 31,218 | 365,078 |
| 865 | 59,449 | 692,502 | 12 | 172,649 | 254,260 | 33 |
| 20,226 | 15,348 | 8,868 | 136 | 11,317 | 3,015,140 | 46,676 |
| 71,345 | 310 | 271,720 | 449 | 229,579 | 732,748 | 88,650 |
| 278,789 | 84,246 | 50,414 | 313 | 111,250 | 148,726 | 159,606 |
| 84,327 | 4,946 | 59,781 | 88 | 10,941 | 189 | 48,484 |
| 679,658 | 75,211 | 53,048 | 85 | 97,828 | 65,684 | 166,733 |
| 387,207 | 42 | 20,745 | 23 | 1,346 | 25,154 | 780,913 |
| 19,294,833 | 123,114 | 132,782 | 83 | 838 | 105 | 21,505 |
| 128,116 | 2,503,199 | 175,778 | — | 29 | — | — |
| 14,519 | 123,619 | 22,271,755 | — | 163 | 6 | — |
| 27 | 5 | 10 | 817,179 | 29 | — | — |
| 270 | 14 | 20,540 | 6 | 1,007,475 | 12,314 | 5 |
| 4,880 | 5 | 20 | 30 | 23,382 | 3,057,415 | 14,065 |
| 53,956 | 47 | 113 | 11 | 21,462 | 178 | 637,706 |

表7 汽車貨運貨櫃流動

中華民國

| 起點 \ 訖點 | 總計 | | | 新北市 | | |
|---------|-----------|---------|-----------|---------|--------|---------|
| | 合計 | 實櫃 | 空櫃 | 合計 | 實櫃 | 空櫃 |
| 總計 | 3,619,751 | 518,113 | 3,101,638 | 359,831 | 70,494 | 289,337 |
| 新 北 市 | 334,305 | 69,635 | 264,670 | 74,437 | 31,756 | 42,681 |
| 臺 北 市 | 13,293 | — | 13,293 | 949 | — | 949 |
| 桃 園 市 | 624,495 | 193,691 | 430,804 | 64,778 | 15,782 | 48,996 |
| 臺 中 市 | 590,784 | 44,575 | 546,209 | 6,369 | — | 6,369 |
| 臺 南 市 | 412,981 | 1,500 | 411,481 | — | — | — |
| 高 雄 市 | 875,503 | 31,348 | 844,155 | 127,030 | — | 127,030 |
| 宜 蘭 縣 | 15,175 | 6,931 | 8,244 | 1,107 | 607 | 500 |
| 新 竹 縣 | 47,805 | 3,035 | 44,770 | 4,249 | 2,428 | 1,821 |
| 苗 栗 縣 | 51,858 | 28,362 | 23,496 | 2,222 | 607 | 1,615 |
| 彰 化 縣 | 179,474 | 52,122 | 127,352 | — | — | — |
| 南 投 縣 | 50,358 | 28,072 | 22,286 | — | — | — |
| 雲 林 縣 | 125,450 | 18,957 | 106,493 | — | — | — |
| 嘉 義 縣 | 63,687 | 6,324 | 57,363 | — | — | — |
| 屏 東 縣 | 34,800 | 1,500 | 33,300 | — | — | — |
| 臺 東 縣 | 4,964 | — | 4,964 | — | — | — |
| 花 蓮 縣 | 2,000 | — | 2,000 | — | — | — |
| 澎 湖 縣 | 1,192 | — | 1,192 | — | — | — |
| 基 隆 市 | 163,547 | 32,061 | 131,486 | 78,690 | 19,314 | 59,376 |
| 新 竹 市 | 1,680 | — | 1,680 | — | — | — |
| 嘉 義 市 | 26,400 | — | 26,400 | — | — | — |

概況—按起訖縣市分

109年

單位：個

| 臺北市 | | | 桃園市 | | |
|--------|----|--------|---------|---------|---------|
| 合計 | 實櫃 | 空櫃 | 合計 | 實櫃 | 空櫃 |
| 13,337 | — | 13,337 | 533,357 | 320,809 | 212,548 |
| 1,917 | — | 1,917 | 53,724 | 30,205 | 23,519 |
| 1,462 | — | 1,462 | 3,276 | — | 3,276 |
| 1,449 | — | 1,449 | 194,041 | 140,650 | 53,391 |
| 6,092 | — | 6,092 | 37,895 | 25,540 | 12,355 |
| 500 | — | 500 | 317 | — | 317 |
| — | — | — | 83,459 | 1,412 | 82,047 |
| 468 | — | 468 | 6,324 | 6,324 | — |
| 481 | — | 481 | 1,799 | 607 | 1,192 |
| — | — | — | 27,755 | 27,755 | — |
| — | — | — | 30,690 | 30,222 | 468 |
| — | — | — | 27,572 | 27,572 | — |
| 468 | — | 468 | 18,453 | 17,521 | 932 |
| 500 | — | 500 | 7,252 | 6,324 | 928 |
| — | — | — | — | — | — |
| — | — | — | — | — | — |
| — | — | — | — | — | — |
| — | — | — | — | — | — |
| — | — | — | 40,120 | 6,677 | 33,443 |
| — | — | — | 680 | — | 680 |
| — | — | — | — | — | — |

表7 汽車貨運貨櫃流動

中華民國

| 起點 \ 訖點 | 臺中市 | | | 臺南市 | | |
|---------|---------|--------|---------|---------|-------|---------|
| | 合計 | 實櫃 | 空櫃 | 合計 | 實櫃 | 空櫃 |
| 總 計 | 649,821 | 61,528 | 588,293 | 379,259 | 1,981 | 377,278 |
| 新 北 市 | 17,586 | — | 17,586 | 468 | — | 468 |
| 臺 北 市 | 7,106 | — | 7,106 | — | — | — |
| 桃 園 市 | 51,304 | — | 51,304 | 968 | — | 968 |
| 臺 中 市 | 213,670 | 7,929 | 205,741 | 15,604 | — | 15,604 |
| 臺 南 市 | 13,233 | — | 13,233 | 5,094 | — | 5,094 |
| 高 雄 市 | 138,253 | 26,300 | 111,953 | 347,113 | 1,481 | 345,632 |
| 宜 蘭 縣 | — | — | — | — | — | — |
| 新 竹 縣 | 2,658 | — | 2,658 | — | — | — |
| 苗 栗 縣 | 3,053 | — | 3,053 | 968 | — | 968 |
| 彰 化 縣 | 114,859 | 21,400 | 93,459 | 1,500 | — | 1,500 |
| 南 投 縣 | 3,766 | — | 3,766 | 500 | — | 500 |
| 雲 林 縣 | 71,015 | 436 | 70,579 | 2,409 | — | 2,409 |
| 嘉 義 縣 | — | — | — | 1,500 | — | 1,500 |
| 屏 東 縣 | — | — | — | 3,135 | 500 | 2,635 |
| 臺 東 縣 | — | — | — | — | — | — |
| 花 蓮 縣 | — | — | — | — | — | — |
| 澎 湖 縣 | — | — | — | — | — | — |
| 基 隆 市 | 13,318 | 5,463 | 7,855 | — | — | — |
| 新 竹 市 | — | — | — | — | — | — |
| 嘉 義 市 | — | — | — | — | — | — |

概況—按起訖縣市分(續1)

109年

單位:個

| 高雄市 | | | 宜蘭縣 | | |
|-----------|-------|-----------|--------|----|--------|
| 合計 | 實櫃 | 空櫃 | 合計 | 實櫃 | 空櫃 |
| 1,012,803 | 6,952 | 1,005,851 | 34,698 | — | 34,698 |
| 126,505 | — | 126,505 | 1,214 | — | 1,214 |
| — | — | — | — | — | — |
| 77,329 | 1,395 | 75,934 | 6,324 | — | 6,324 |
| 161,026 | 864 | 160,162 | 468 | — | 468 |
| 386,501 | 1,000 | 385,501 | — | — | — |
| 100,004 | 693 | 99,311 | 3,000 | — | 3,000 |
| — | — | — | 1,968 | — | 1,968 |
| 4,000 | — | 4,000 | 1,936 | — | 1,936 |
| 3,744 | — | 3,744 | 936 | — | 936 |
| 21,681 | 500 | 21,181 | 468 | — | 468 |
| 9,276 | 500 | 8,776 | 1,468 | — | 1,468 |
| 21,893 | 1,000 | 20,893 | 500 | — | 500 |
| 46,210 | — | 46,210 | — | — | — |
| 23,425 | 1,000 | 22,425 | — | — | — |
| 2,500 | — | 2,500 | — | — | — |
| — | — | — | — | — | — |
| 1,192 | — | 1,192 | — | — | — |
| 1,617 | — | 1,617 | 16,416 | — | 16,416 |
| — | — | — | — | — | — |
| 25,900 | — | 25,900 | — | — | — |

表7 汽車貨運貨櫃流動

中華民國

| 起點 \ 訖點 | 新竹縣 | | | 苗栗縣 | | |
|---------|--------|--------|--------|---------|-----|---------|
| | 合計 | 實櫃 | 空櫃 | 合計 | 實櫃 | 空櫃 |
| 總 計 | 53,587 | 27,000 | 26,587 | 102,154 | 923 | 101,231 |
| 新 北 市 | 3,642 | — | 3,642 | 1,615 | — | 1,615 |
| 臺 北 市 | — | — | — | — | — | — |
| 桃 園 市 | 31,231 | 26,564 | 4,667 | 69,040 | — | 69,040 |
| 臺 中 市 | 5,858 | 436 | 5,422 | 10,936 | 923 | 10,013 |
| 臺 南 市 | — | — | — | 1,000 | — | 1,000 |
| 高 雄 市 | 1,660 | — | 1,660 | 6,904 | — | 6,904 |
| 宜 蘭 縣 | 1,500 | — | 1,500 | 468 | — | 468 |
| 新 竹 縣 | 500 | — | 500 | 4,436 | — | 4,436 |
| 苗 栗 縣 | 2,936 | — | 2,936 | 500 | — | 500 |
| 彰 化 縣 | 1,404 | — | 1,404 | 1,468 | — | 1,468 |
| 南 投 縣 | 500 | — | 500 | 936 | — | 936 |
| 雲 林 縣 | 1,436 | — | 1,436 | 1,904 | — | 1,904 |
| 嘉 義 縣 | 481 | — | 481 | 1,404 | — | 1,404 |
| 屏 東 縣 | 968 | — | 968 | 936 | — | 936 |
| 臺 東 縣 | — | — | — | — | — | — |
| 花 蓮 縣 | — | — | — | — | — | — |
| 澎 湖 縣 | — | — | — | — | — | — |
| 基 隆 市 | 1,471 | — | 1,471 | 607 | — | 607 |
| 新 竹 市 | — | — | — | — | — | — |
| 嘉 義 市 | — | — | — | — | — | — |

概況—按起訖縣市分(續2)

109年

單位:個

| 彰化縣 | | | 南投縣 | | |
|---------|-------|---------|--------|----|--------|
| 合計 | 實櫃 | 空櫃 | 合計 | 實櫃 | 空櫃 |
| 179,846 | 1,808 | 178,038 | 50,127 | — | 50,127 |
| — | — | — | — | — | — |
| 500 | — | 500 | — | — | — |
| 75,909 | — | 75,909 | 18,781 | — | 18,781 |
| 81,382 | 1,308 | 80,074 | 6,779 | — | 6,779 |
| 468 | — | 468 | — | — | — |
| 7,063 | 500 | 6,563 | 5,936 | — | 5,936 |
| 468 | — | 468 | — | — | — |
| 6,133 | — | 6,133 | 9,791 | — | 9,791 |
| 2,904 | — | 2,904 | 500 | — | 500 |
| — | — | — | 2,468 | — | 2,468 |
| — | — | — | 500 | — | 500 |
| 1,000 | — | 1,000 | 2,968 | — | 2,968 |
| 1,904 | — | 1,904 | 500 | — | 500 |
| 500 | — | 500 | 1,904 | — | 1,904 |
| — | — | — | — | — | — |
| — | — | — | — | — | — |
| — | — | — | — | — | — |
| 1,615 | — | 1,615 | — | — | — |
| — | — | — | — | — | — |
| — | — | — | — | — | — |

表7 汽車貨運貨櫃流動

中華民國

| 起點 \ 訖點 | 雲林縣 | | | 嘉義縣 | | |
|---------|--------|-------|--------|--------|-------|--------|
| | 合計 | 實櫃 | 空櫃 | 合計 | 實櫃 | 空櫃 |
| 總 計 | 68,264 | 6,968 | 61,296 | 66,757 | 1,462 | 65,295 |
| 新 北 市 | — | — | — | — | — | — |
| 臺 北 市 | — | — | — | — | — | — |
| 桃 園 市 | 14,863 | — | 14,863 | — | — | — |
| 臺 中 市 | 21,133 | 6,968 | 14,165 | 20,291 | — | 20,291 |
| 臺 南 市 | 2,968 | — | 2,968 | 1,932 | 500 | 1,432 |
| 高 雄 市 | 13,494 | — | 13,494 | 24,062 | 962 | 23,100 |
| 宜 蘭 縣 | 1,936 | — | 1,936 | 936 | — | 936 |
| 新 竹 縣 | 4,562 | — | 4,562 | 6,792 | — | 6,792 |
| 苗 栗 縣 | 1,500 | — | 1,500 | 2,872 | — | 2,872 |
| 彰 化 縣 | 1,500 | — | 1,500 | 2,968 | — | 2,968 |
| 南 投 縣 | 1,904 | — | 1,904 | 2,468 | — | 2,468 |
| 雲 林 縣 | — | — | — | 1,936 | — | 1,936 |
| 嘉 義 縣 | 1,936 | — | 1,936 | 1,000 | — | 1,000 |
| 屏 東 縣 | 1,468 | — | 1,468 | 1,500 | — | 1,500 |
| 臺 東 縣 | 500 | — | 500 | — | — | — |
| 花 蓮 縣 | — | — | — | — | — | — |
| 澎 湖 縣 | — | — | — | — | — | — |
| 基 隆 市 | 500 | — | 500 | — | — | — |
| 新 竹 市 | — | — | — | — | — | — |
| 嘉 義 市 | — | — | — | — | — | — |

概況—按起訖縣市分(續3)

109年

單位:個

| 屏東縣 | | | 臺東縣 | | |
|--------|----|--------|-------|----|-------|
| 合計 | 實櫃 | 空櫃 | 合計 | 實櫃 | 空櫃 |
| 15,685 | — | 15,685 | 7,000 | — | 7,000 |
| — | — | — | — | — | — |
| — | — | — | — | — | — |
| — | — | — | — | — | — |
| — | — | — | — | — | — |
| 968 | — | 968 | — | — | — |
| 5,949 | — | 5,949 | 5,000 | — | 5,000 |
| — | — | — | — | — | — |
| 468 | — | 468 | — | — | — |
| 1,968 | — | 1,968 | — | — | — |
| 468 | — | 468 | — | — | — |
| 1,468 | — | 1,468 | — | — | — |
| 968 | — | 968 | — | — | — |
| 1,000 | — | 1,000 | — | — | — |
| 964 | — | 964 | — | — | — |
| 964 | — | 964 | 1,000 | — | 1,000 |
| — | — | — | 1,000 | — | 1,000 |
| — | — | — | — | — | — |
| — | — | — | — | — | — |
| — | — | — | — | — | — |
| 500 | — | 500 | — | — | — |

表7 汽車貨運貨櫃流動

中華民國

| 起點 \ 訖點 | 花蓮縣 | | | 澎湖縣 | | |
|---------|-------|----|-------|-------|----|-------|
| | 合計 | 實櫃 | 空櫃 | 合計 | 實櫃 | 空櫃 |
| 總 計 | 1,500 | — | 1,500 | 1,192 | — | 1,192 |
| 新 北 市 | — | — | — | — | — | — |
| 臺 北 市 | — | — | — | — | — | — |
| 桃 園 市 | — | — | — | — | — | — |
| 臺 中 市 | — | — | — | — | — | — |
| 臺 南 市 | — | — | — | — | — | — |
| 高 雄 市 | — | — | — | 1,192 | — | 1,192 |
| 宜 蘭 縣 | — | — | — | — | — | — |
| 新 竹 縣 | — | — | — | — | — | — |
| 苗 栗 縣 | — | — | — | — | — | — |
| 彰 化 縣 | — | — | — | — | — | — |
| 南 投 縣 | — | — | — | — | — | — |
| 雲 林 縣 | 500 | — | 500 | — | — | — |
| 嘉 義 縣 | — | — | — | — | — | — |
| 屏 東 縣 | — | — | — | — | — | — |
| 臺 東 縣 | — | — | — | — | — | — |
| 花 蓮 縣 | 1,000 | — | 1,000 | — | — | — |
| 澎 湖 縣 | — | — | — | — | — | — |
| 基 隆 市 | — | — | — | — | — | — |
| 新 竹 市 | — | — | — | — | — | — |
| 嘉 義 市 | — | — | — | — | — | — |

概況—按起訖縣市分(續完)

109年

單位:個

| 基隆市 | | | 新竹市 | | | 嘉義市 | | |
|--------|--------|--------|-------|----|-------|-------|----|-------|
| 合計 | 實櫃 | 空櫃 | 合計 | 實櫃 | 空櫃 | 合計 | 實櫃 | 空櫃 |
| 86,322 | 18,188 | 68,134 | 1,211 | — | 1,211 | 3,000 | — | 3,000 |
| 53,197 | 7,674 | 45,523 | — | — | — | — | — | — |
| — | — | — | — | — | — | — | — | — |
| 17,798 | 9,300 | 8,498 | 680 | — | 680 | — | — | — |
| 2,750 | 607 | 2,143 | 531 | — | 531 | — | — | — |
| — | — | — | — | — | — | — | — | — |
| 2,884 | — | 2,884 | — | — | — | 2,500 | — | 2,500 |
| — | — | — | — | — | — | — | — | — |
| — | — | — | — | — | — | — | — | — |
| — | — | — | — | — | — | — | — | — |
| — | — | — | — | — | — | — | — | — |
| — | — | — | — | — | — | — | — | — |
| — | — | — | — | — | — | — | — | — |
| — | — | — | — | — | — | — | — | — |
| — | — | — | — | — | — | — | — | — |
| — | — | — | — | — | — | — | — | — |
| — | — | — | — | — | — | — | — | — |
| — | — | — | — | — | — | — | — | — |
| 9,193 | 607 | 8,586 | — | — | — | — | — | — |
| 500 | — | 500 | — | — | — | 500 | — | 500 |
| — | — | — | — | — | — | — | — | — |

表8 汽車貨運營業貨車

中華民國

| 起點 \ 訖點 | 總 計 | 新 北 市 | 臺 北 市 | 桃 園 市 |
|---------|-------------|------------|-----------|------------|
| 總 計 | 169,476,670 | 20,899,518 | 9,260,885 | 14,703,778 |
| 新 北 市 | 21,544,955 | 6,766,120 | 2,275,792 | 3,694,868 |
| 臺 北 市 | 3,954,719 | 859,227 | 1,409,631 | 411,273 |
| 桃 園 市 | 31,037,775 | 3,502,897 | 2,652,265 | 5,354,922 |
| 臺 中 市 | 20,732,057 | 1,594,272 | 688,198 | 1,148,256 |
| 臺 南 市 | 19,117,008 | 703,211 | 329,871 | 414,509 |
| 高 雄 市 | 26,555,197 | 2,425,857 | 444,534 | 1,109,150 |
| 宜 蘭 縣 | 2,897,607 | 699,633 | 116,268 | 212,414 |
| 新 竹 縣 | 4,345,162 | 141,339 | 23,568 | 207,461 |
| 苗 栗 縣 | 4,681,942 | 371,281 | 119,850 | 275,053 |
| 彰 化 縣 | 6,836,140 | 698,756 | 294,604 | 294,591 |
| 南 投 縣 | 3,642,103 | 322,157 | 148,733 | 86,350 |
| 雲 林 縣 | 6,369,071 | 429,900 | 177,423 | 401,350 |
| 嘉 義 縣 | 4,845,889 | 345,289 | 171,848 | 331,521 |
| 屏 東 縣 | 4,127,712 | 368,447 | 63,900 | 27,001 |
| 臺 東 縣 | 911,834 | 98,103 | 10,790 | 10,682 |
| 花 蓮 縣 | 1,721,605 | 159,792 | 15,343 | 27,087 |
| 澎 湖 縣 | 51,716 | 2,980 | 738 | 119 |
| 基 隆 市 | 3,932,680 | 1,270,090 | 286,297 | 545,102 |
| 新 竹 市 | 1,082,193 | 27,830 | 12,804 | 148,328 |
| 嘉 義 市 | 1,089,306 | 112,337 | 18,429 | 3,742 |

運費收入—按起訖縣市分

109年

單位:新臺幣千元

| 臺中市 | 臺南市 | 高雄市 | 宜蘭縣 | 新竹縣 | 苗栗縣 |
|------------|------------|------------|-----------|-----------|-----------|
| 18,886,332 | 16,989,791 | 33,427,589 | 4,567,065 | 6,223,302 | 8,598,820 |
| 1,793,036 | 382,838 | 2,623,310 | 377,517 | 542,246 | 599,939 |
| 349,834 | 76,927 | 260,382 | 38,453 | 51,265 | 104,107 |
| 3,416,506 | 449,871 | 1,451,835 | 497,959 | 1,704,749 | 4,056,006 |
| 6,438,825 | 1,117,286 | 3,234,329 | 259,662 | 508,377 | 708,399 |
| 1,164,283 | 3,755,908 | 11,174,319 | 36,437 | 112,874 | 129,208 |
| 2,271,176 | 9,275,150 | 4,558,373 | 219,342 | 340,667 | 1,099,849 |
| 152,156 | 34,698 | 88,279 | 802,089 | 82,094 | 24,460 |
| 212,647 | 160,390 | 383,460 | 194,507 | 1,707,026 | 198,259 |
| 318,821 | 134,653 | 1,108,119 | 410,774 | 85,097 | 679,594 |
| 803,349 | 188,568 | 1,303,896 | 95,149 | 239,883 | 131,601 |
| 396,190 | 31,378 | 727,101 | 121,471 | 115,942 | 88,005 |
| 502,469 | 272,872 | 2,018,081 | 160,432 | 242,377 | 370,835 |
| 192,185 | 326,718 | 2,139,697 | 45,987 | 143,888 | 194,337 |
| 172,766 | 626,140 | 1,077,417 | 24,061 | 81,625 | 121,520 |
| 24,887 | 7,308 | 371,166 | 5,503 | 3,932 | 302 |
| 49,625 | 25,915 | 64,382 | 342,571 | 47,551 | 14,381 |
| 573 | 438 | 9,729 | 112 | 71 | 162 |
| 483,992 | 9,431 | 37,688 | 851,121 | 165,776 | 10,767 |
| 84,648 | 90,196 | 146,585 | 83,348 | 46,978 | 65,564 |
| 58,366 | 23,107 | 649,441 | 568 | 882 | 1,525 |

表8 汽車貨運營業貨車

中華民國

| 起點 | 訖點 | 彰 化 縣 | 南 投 縣 | 雲 林 縣 | 嘉 義 縣 |
|-------|----|------------|-----------|-----------|-----------|
| | | | | | |
| 總 計 | | 10,894,127 | 4,569,929 | 5,377,145 | 3,943,895 |
| 新 北 市 | | 634,877 | 178,119 | 215,719 | 253,875 |
| 臺 北 市 | | 105,815 | 25,069 | 77,197 | 12,493 |
| 桃 園 市 | | 4,416,026 | 1,316,010 | 848,759 | 281,893 |
| 臺 中 市 | | 1,965,497 | 668,190 | 877,116 | 389,631 |
| 臺 南 市 | | 213,664 | 79,922 | 206,348 | 313,279 |
| 高 雄 市 | | 621,450 | 434,226 | 822,930 | 1,220,565 |
| 宜 蘭 縣 | | 114,942 | 65,187 | 94,286 | 44,410 |
| 新 竹 縣 | | 112,575 | 174,169 | 164,455 | 298,024 |
| 苗 栗 縣 | | 294,009 | 226,252 | 134,244 | 185,249 |
| 彰 化 縣 | | 1,574,710 | 203,217 | 344,537 | 153,408 |
| 南 投 縣 | | 154,071 | 927,334 | 293,093 | 82,984 |
| 雲 林 縣 | | 351,233 | 127,692 | 815,381 | 183,833 |
| 嘉 義 縣 | | 102,152 | 41,805 | 241,806 | 378,569 |
| 屏 東 縣 | | 69,197 | 92,981 | 142,796 | 112,649 |
| 臺 東 縣 | | 79,822 | 131 | 17,778 | 12,850 |
| 花 蓮 縣 | | 14,249 | 845 | 1,515 | 5,464 |
| 澎 湖 縣 | | 412 | 36 | 119 | 85 |
| 基 隆 市 | | 39,688 | 3,448 | 10,759 | 978 |
| 新 竹 市 | | 25,494 | 2,859 | 50,121 | 8,479 |
| 嘉 義 市 | | 4,247 | 2,437 | 18,186 | 5,178 |

運費收入—按起訖縣市分(續)

109年

單位:新臺幣千元

| 屏東縣 | 臺東縣 | 花蓮縣 | 澎湖縣 | 基隆市 | 新竹市 | 嘉義市 |
|-----------|-----------|-----------|--------|-----------|-----------|---------|
| 3,656,870 | 1,106,405 | 1,925,923 | 90,049 | 2,277,738 | 1,416,431 | 661,078 |
| 214,972 | 48,504 | 165,146 | 8,908 | 497,277 | 203,941 | 67,950 |
| 40,246 | 15,576 | 48,486 | 3,074 | 41,382 | 17,400 | 6,885 |
| 149,698 | 22,557 | 107,759 | 13,589 | 547,534 | 235,126 | 11,813 |
| 360,172 | 117,497 | 152,056 | 4,618 | 265,278 | 194,714 | 39,685 |
| 195,414 | 21,672 | 56,639 | 2,492 | 43,335 | 130,846 | 32,778 |
| 855,374 | 504,799 | 78,444 | 16,735 | 92,331 | 20,606 | 143,639 |
| 6,779 | 11,367 | 77,346 | 221 | 210,350 | 59,741 | 888 |
| 43,690 | 4,677 | 7,348 | 573 | 144,742 | 154,599 | 11,652 |
| 99,810 | 2,593 | 65,636 | 566 | 89,861 | 33,189 | 47,291 |
| 200,113 | 89,897 | 55,203 | 1,738 | 80,150 | 48,791 | 33,979 |
| 69,134 | 14,206 | 46,141 | 384 | 9,111 | 1,229 | 7,087 |
| 209,818 | 16,736 | 28,238 | 596 | 31,650 | 8,781 | 19,376 |
| 85,557 | 968 | 16,681 | 167 | 2,939 | 29,985 | 53,790 |
| 1,040,127 | 45,344 | 46,102 | 648 | 7,916 | 1,237 | 5,839 |
| 57,022 | 162,135 | 49,050 | — | 373 | — | — |
| 10,020 | 27,332 | 914,214 | — | 1,248 | 72 | — |
| 309 | 74 | 113 | 35,515 | 129 | — | — |
| 3,144 | 284 | 10,066 | 83 | 201,106 | 2,684 | 175 |
| 3,414 | 33 | 254 | 71 | 6,861 | 271,148 | 7,179 |
| 12,058 | 154 | 1,000 | 71 | 4,165 | 2,342 | 171,072 |

表9 汽車貨運營業貨車運費收入

中華民國

| 商品別 | 總 計 | 進 口 貨 |
|-----------------|--------------------|-------------------|
| 總計 | 169,476,670 | 12,949,192 |
| 001 稻穀 | 381,614 | 135,747 |
| 002 雜糧農作物 | 1,463,428 | 214,547 |
| 003 特用作物 | 119,525 | — |
| 004 蔬菜 | 2,992,055 | 3,464 |
| 005 水果 | 1,535,435 | 45,993 |
| 006 其他園藝作物 | 626,935 | — |
| 007 豬 | 846,606 | 5,560 |
| 008 其他禽畜產 | 697,476 | 36,694 |
| 009 林產 | 341,051 | — |
| 010 漁產 | 1,901,514 | 1,259,071 |
| 011 原油 | — | — |
| 012 砂、石、黏土及其他礦產 | 11,430,389 | 267,328 |
| 013 屠宰生肉及副產品 | 151,592 | 19,004 |
| 014 肉類加工及保藏品 | 608,770 | — |

說明：商品名稱係根據行政院主計總處之「產業關聯表部門分類」為分類標準。

—按商品及商品來源別分

109年

單位:新臺幣千元

| 出 口 貨 | 轉 口 貨 | 國 產 內 銷 貨 |
|-----------|---------|-------------|
| 5,506,791 | 480,427 | 150,540,260 |
| — | — | 245,867 |
| 276,854 | — | 972,027 |
| — | — | 119,525 |
| — | — | 2,988,591 |
| — | — | 1,489,442 |
| — | — | 626,935 |
| — | — | 841,046 |
| — | — | 660,782 |
| 3,750 | — | 337,301 |
| — | — | 642,443 |
| — | — | — |
| 2,022 | — | 11,161,039 |
| — | — | 132,589 |
| — | — | 608,770 |

表9 汽車貨運營業貨車運費收入

中華民國

| 商品別 | 總 計 | 進 口 貨 |
|-------------------|-----------|--------|
| 015 水產加工及保藏品 | 461,914 | 52,403 |
| 016 蔬菜加工及保藏品 | 754,703 | — |
| 017 動植物油脂及副產品 | 476,942 | 4,593 |
| 018 乳製品 | 1,148,164 | 2,771 |
| 019 米 | 1,686,617 | 2,254 |
| 020 製粉 | 1,435,298 | — |
| 021 飼料 | 1,097,593 | 18,984 |
| 022 巧克力、糖果及烘焙炊蒸食品 | 908,140 | 16,521 |
| 023 糖 | 304,549 | 17,334 |
| 024 調味品 | 1,407,404 | — |
| 025 其他食品 | 5,203,359 | 6,157 |
| 026 酒精飲料 | 753,652 | 4,680 |
| 027 非酒精飲料 | 3,279,588 | — |
| 028 菸 | 136,755 | — |
| 029 棉、毛、絲麻及其織布 | 628,015 | 20,380 |

—按商品及商品來源別分(續1)

109年

單位:新臺幣千元

| 出 口 貨 | 轉 口 貨 | 國 產 內 銷 貨 |
|--------|-------|-----------|
| — | — | 409,511 |
| — | — | 754,703 |
| — | — | 472,350 |
| — | — | 1,145,393 |
| — | — | 1,684,363 |
| — | — | 1,435,298 |
| — | — | 1,078,609 |
| 7,045 | — | 884,574 |
| — | — | 287,215 |
| 1,267 | — | 1,406,138 |
| 12,614 | — | 5,184,588 |
| — | — | 748,972 |
| — | — | 3,279,588 |
| — | — | 136,755 |
| 66,755 | — | 540,880 |

表9 汽車貨運營業貨車運費收入

中華民國

| 商品別 | 總 計 | 進 口 貨 |
|------------------|------------|---------|
| 030 人造纖維及玻璃纖維紡織品 | 458,785 | — |
| 031 針織布 | 358,793 | 68,443 |
| 032 不織布 | 603,754 | — |
| 033 其他紡織品 | 3,896,165 | 8,351 |
| 034 成衣 | 578,436 | 7,798 |
| 035 紡織服飾品 | 258,716 | — |
| 036 皮革 | 685,475 | 7,728 |
| 037 鞋類製品 | 202,034 | 1,849 |
| 038 其他皮革製品 | 139,876 | — |
| 039 製材 | 995,046 | 13,334 |
| 040 合板及組合木材 | 3,514,103 | 195,677 |
| 041 木竹藤製品 | 452,825 | — |
| 042 紙漿及紙 | 990,147 | — |
| 043 紙製品 | 22,595,053 | 135,195 |
| 044 印刷 | 479,296 | 3,051 |

—按商品及商品來源別分(續2)

109年

單位:新臺幣千元

| 出 口 貨 | 轉 口 貨 | 國 產 內 銷 貨 |
|---------|-------|------------|
| 3,271 | — | 455,514 |
| 11,243 | — | 279,108 |
| 2,339 | — | 601,415 |
| 16,965 | — | 3,870,849 |
| 29,725 | — | 540,913 |
| 9,533 | — | 249,183 |
| 818 | — | 676,929 |
| 10,630 | — | 189,554 |
| — | — | 139,876 |
| 8,504 | — | 973,208 |
| — | — | 3,318,426 |
| 6,463 | — | 446,361 |
| 1,713 | — | 988,434 |
| 577,474 | — | 21,882,385 |
| 9,500 | — | 466,744 |

表9 汽車貨運營業貨車運費收入

中華民國

| 商品別 | 總 計 | 進 口 貨 |
|--------------|-----------|---------|
| 045 石油煉製品 | 1,391,631 | 94,832 |
| 046 焦炭及其他煤製品 | 588,485 | 189,957 |
| 047 基本化學材料 | 1,795,433 | 163,769 |
| 048 石油化工原料 | 1,994,750 | 513,146 |
| 049 肥料及氮化合物 | 406,238 | 11,119 |
| 050 塑膠(合成樹脂) | 890,243 | 117,749 |
| 051 合成橡膠 | 494,996 | 108,066 |
| 052 合成纖維 | 354,682 | 7,680 |
| 053 其他人造纖維 | 293,691 | — |
| 054 農藥及環境用藥 | 62,413 | 1,526 |
| 055 塗料、染料及顏料 | 255,259 | 40,030 |
| 056 清潔用品及化妝品 | 306,716 | 8,377 |
| 057 其他化學製品 | 483,001 | 40,667 |
| 058 醫療藥品 | 733,076 | 191,618 |
| 059 橡膠製品 | 1,413,964 | 20,972 |

—按商品及商品來源別分(續3)

109年

單位:新臺幣千元

| 出 口 貨 | 轉 口 貨 | 國 產 內 銷 貨 |
|--------|-------|-----------|
| 58,972 | — | 1,237,828 |
| — | — | 398,528 |
| 20,421 | — | 1,611,243 |
| — | — | 1,481,604 |
| — | — | 395,119 |
| — | — | 772,494 |
| 4,343 | — | 382,588 |
| 717 | — | 346,284 |
| 7,181 | — | 286,509 |
| — | — | 60,887 |
| 20,329 | — | 194,901 |
| — | — | 298,339 |
| 2,686 | — | 439,648 |
| 724 | — | 540,734 |
| 6,598 | — | 1,386,394 |

表9 汽車貨運營業貨車運費收入

中華民國

| 商品別 | 總 計 | 進 口 貨 |
|-----------------|------------|---------|
| 060 塑膠製品 | 2,554,152 | 345,479 |
| 061 玻璃及其製品 | 410,451 | — |
| 062 陶瓷製品 | 539,073 | 100,584 |
| 063 水泥 | 1,604,795 | — |
| 064 水泥製品 | 2,626,134 | 4,045 |
| 065 其他非金屬礦物製品 | 984,802 | 16,846 |
| 066 生鐵及粗鋼 | 1,584,443 | 99,562 |
| 067 鋼鐵初級製品 | 13,876,912 | 81,055 |
| 068 鋁 | 685,025 | 18,134 |
| 069 其他金屬 | 8,077,691 | 18,165 |
| 070 金屬刀具、手工具及模具 | 566,292 | 16,729 |
| 071 金屬結構及建築組件 | 976,252 | — |
| 072 金屬容器 | 227,604 | 17,546 |
| 073 其他金屬製品 | 1,259,978 | 40,771 |
| 074 半導體 | 902,884 | 15,681 |

—按商品及商品來源別分(續4)

109年

單位:新臺幣千元

| 出 口 貨 | 轉 口 貨 | 國 產 內 銷 貨 |
|---------|-------|------------|
| 28,779 | — | 2,179,893 |
| — | — | 410,451 |
| 27,857 | — | 410,632 |
| — | — | 1,604,795 |
| — | — | 2,622,089 |
| 4,387 | — | 963,569 |
| 117,481 | — | 1,367,400 |
| 46,586 | — | 13,749,271 |
| 34,749 | — | 632,142 |
| 34,772 | — | 8,024,754 |
| 59,010 | — | 490,553 |
| — | — | 976,252 |
| 2,339 | — | 207,720 |
| 65,815 | — | 1,153,392 |
| 24,184 | — | 863,020 |

表9 汽車貨運營業貨車運費收入

中華民國

| 商品別 | 總 計 | 進 口 貨 |
|--------------------|---------|--------|
| 075 被動電子元件 | 182,236 | — |
| 076 印刷電路板 | 209,624 | — |
| 077 光電材料及元件 | 197,819 | 7,938 |
| 078 其他電子零組件 | 975,680 | 75,190 |
| 079 電腦產品 | 282,421 | 11,519 |
| 080 電腦週邊設備 | 433,278 | 10,532 |
| 081 通訊傳播設備 | 149,926 | 17,287 |
| 082 視聽電子產品 | 104,996 | 5,090 |
| 083 空白資料儲存媒體 | 93,555 | — |
| 084 量測、導航、控制設備及鐘錶 | 72,293 | — |
| 085 輻射及電子醫學設備、光學儀器 | 94,233 | — |
| 086 發電、輸電及配電設備 | 178,065 | 9,542 |
| 087 電池 | 230,869 | 15,621 |
| 088 電線、電纜及配線器材 | 631,391 | 1,941 |
| 089 照明設備 | 221,509 | 7,339 |

—按商品及商品來源別分(續5)

109年

單位:新臺幣千元

| 出 口 貨 | 轉 口 貨 | 國 產 內 銷 貨 |
|--------|-------|-----------|
| 4,805 | — | 177,430 |
| 47,668 | — | 161,956 |
| — | — | 189,881 |
| 30,510 | — | 869,980 |
| 13,529 | — | 257,373 |
| 12,048 | — | 410,698 |
| 21,775 | — | 110,864 |
| 11,462 | — | 88,445 |
| 8,346 | — | 85,209 |
| — | — | 72,293 |
| — | — | 94,233 |
| 5,471 | — | 163,053 |
| 13,146 | — | 202,102 |
| 8,356 | — | 621,095 |
| 2,339 | — | 211,831 |

表9 汽車貨運營業貨車運費收入

中華民國

| 商品別 | 總 計 | 進 口 貨 |
|---------------|-----------|---------|
| 090 家用電器 | 1,343,606 | 336,587 |
| 091 其他電力設備 | 296,506 | 1,170 |
| 092 金屬加工用機械設備 | 591,811 | 9,878 |
| 093 其他專用機械設備 | 998,650 | 249,918 |
| 094 通用機械設備 | 566,992 | 80,048 |
| 095 汽車 | 3,537,232 | 902,798 |
| 096 船舶 | 90,626 | — |
| 097 機車 | 183,384 | — |
| 098 自行車 | 133,139 | 5,363 |
| 099 其他運輸工具 | 381,619 | 16,557 |
| 100 非金屬家具 | 450,689 | — |
| 101 金屬家具 | 489,127 | 7,681 |
| 102 育樂用品 | 155,720 | 1,798 |
| 103 其他製品 | 3,077,715 | 494,279 |
| 104 燃氣 | 78,182 | — |

—按商品及商品來源別分(續6)

109年

單位:新臺幣千元

| 出 口 貨 | 轉 口 貨 | 國 產 內 銷 貨 |
|--------|-------|-----------|
| 6,858 | — | 1,000,162 |
| — | — | 295,336 |
| — | — | 581,933 |
| 29,547 | — | 719,184 |
| 33,188 | — | 453,756 |
| 21,141 | — | 2,613,293 |
| — | — | 90,626 |
| — | — | 183,384 |
| 35,532 | — | 92,244 |
| — | — | 365,061 |
| 6,081 | — | 444,608 |
| 13,245 | — | 468,202 |
| 11,399 | — | 142,523 |
| 82,073 | — | 2,501,363 |
| — | — | 78,182 |

表9 汽車貨運營業貨車運費收入

中華民國

| 商品別 | 總 計 | 進 口 貨 |
|--------------|------------|-----------|
| 105 自來水 | 156,117 | — |
| 106 廢水及污水處理 | 68,790 | — |
| 107 廢棄物清除、處理 | 539,156 | — |
| 108 資源回收處理 | 188,636 | — |
| 109 出版品 | 74,082 | — |
| 110 影片及音樂出版品 | 155,344 | — |
| 200 空貨櫃 | 1,377,885 | 542,306 |
| 201 貨櫃貨 | 23,155,112 | 5,279,796 |

—按商品及商品來源別分(續完)

109年

單位:新臺幣千元

| 出 口 貨 | 轉 口 貨 | 國 產 內 銷 貨 |
|-----------|---------|------------|
| — | — | 156,117 |
| — | — | 68,790 |
| — | — | 539,156 |
| — | — | 188,636 |
| — | — | 74,082 |
| — | — | 155,344 |
| 167,746 | 323,774 | 344,059 |
| 3,294,110 | 156,654 | 14,424,553 |

參、調查概述

一、調查目的

本調查主要目的係蒐集臺灣地區自用與營業貨車運送商品之種類、流向、流量及運費等動態資料，以供研訂汽車貨運管理措施及整體運輸計畫之用，並做為編製產業關聯表之重要參據。

二、調查範圍與對象

以臺灣地區登記為自用貨車及營業貨車車輛為調查對象¹。自用貨車以車輛為調查單位，每輛車填寫一份調查表；營業貨車以公司行號為調查單位，分為「一般貨運公司」、「貨櫃貨運公司」及「路線貨運公司」3種。除路線貨運公司為全查外，另2種貨運公司係採隨機抽出，每家受查公司均須填寫該公司所擁有各車種 1/3 車輛數之貨運裝卸資料。

三、調查日期

本調查每半年辦理 1 次，調查日期為每年 4 月及 10 月的 16 日至 22 日，每次調查共計 7 天。

四、調查方法

採實地訪問調查，其中自用貨車係透過縣市政府基層統計調查網執行面訪工作；營業貨車則是透過監理單位派員訪查。除了直接填寫書面調查表外，受查者亦可利用「汽車貨運調查上網填報系統」直接上網填寫貨品運送裝卸資料，惟僅能就書面調查表及上網填表方式擇一填寫。

¹ 惟不包含部分政府機關及國營事業之自用貨車

五、調查項目

(一)自用貨車部分：包括

1. 車輛基本資料：牌照號碼、車種、車重、載重、總重、車主名稱、填表人、登記地址、通訊地址、電話、擁有車輛數、7日均未曾載貨原因及平均每公升燃料可行駛里程數。
2. 裝卸貨物狀況：日期、訖點之裝卸商品名稱及貨重、起點、訖點、單程區間公里、行車總次數、貨櫃個數、商品來源別。

(二)營業貨車部分：包括

1. 公司基本資料：統一編號、公司行號名稱、負責人、登記地址、通訊地址、電話、車輛數、7日均未曾載貨原因、所擁有之車輛中有載送低溫商品之車輛數及靠行車車輛數。
2. 車輛基本資料：牌照號碼、車種、車重、載重、總重、低溫商品之運費收入占本車總運費收入比率及平均每公升燃料可行駛里程數。
3. 裝卸貨物狀況：日期、訖點之裝卸商品名稱及貨重、起點、訖點、單程區間公里、行車總次數、貨櫃個數、運費總收入及商品來源別。

六、抽樣設計

(一)母體資料來源：

1. 自用貨車部分：交通部公路總局汽車貨運車籍資料檔，109年自用貨車母體約98萬輛。
2. 營業貨車部分：交通部公路總局汽車貨運公司資料檔，109年營業貨車母體計5,288家貨運公司，其中有10家為路線貨運公司。

(二)抽樣方法：採分層比例抽樣

1. 自用貨車部分：先劃分為自用大貨車（不含曳引車）、自用小貨車及自用曳引車（專供牽引其他車輛）等 3 車種，再以 20 縣市為第 2 層抽出之。
2. 營業貨車部分：先以公司行號內車輛數與營業性質之不同分為 3 類，(1)一般貨運公司：包含 20 輛車（含）以上之大型貨運公司及 20 輛車以下之小型貨運公司；(2)貨櫃貨運公司；(3)路線貨運公司。再按 20 縣市為第 2 層抽出之。

(三)樣本數：

1. 自用貨車部分：自用大貨車抽出 1,000 輛，自用小貨車抽出 3,000 輛，自用曳引車抽出 393 輛，其中自用大貨車、自用小貨車每縣市至少抽出 10 輛，共計抽取調查樣本 4,393 輛，回表率 100%。
2. 營業貨車部分：大型貨運公司約抽出 126 家，小型貨運公司約抽出 440 家，貨櫃貨運公司約抽出 69 家，路線貨運公司計 10 家全查，合計 645 家，回表率 90.3%。

(四)推算方法

本調查各項母體特徵值之推定，係以樣本調查資料為基礎，採不偏估計，並按 20 個縣市予以調整（權數 = N_{ij}/n_{ij} ）。總貨運量或總運費收入或總行車次數之推定公式為：

$$\hat{X} = \sum_{i=1}^2 \hat{X}_i = \sum_{i=1}^2 \sum_{j=1}^{20} \sum_{k=1}^{n_{ij}} \frac{N_{ij}}{n_{ij}} X_{ijk}$$

其中， i 代表調查次數別，1 代表上半年，2 代表下半年

j 代表 20 個縣市別

k 代表車輛別

N_{ij} 代表第 i 次調查第 j 縣市自用貨車或營業貨車之母體數

n_{ij} 代表第 i 次調查第 j 縣市自用貨車或營業貨車之樣本數

X_{ijk} 代表第 i 次調查第 j 縣市之第 k 輛車之資料
(載貨重量、運費收入或行車次數)

七、辦理機關

- (一)交通部統計處負責策劃並辦理調查資料之整理審核、電腦處理、統計分析及調查報告之編撰等工作。
- (二)交通部公路總局所屬監理所、站負責選派實地訪問調查員，辦理營業貨車實地調查工作。
- (三)臺灣地區各縣市政府主計處所屬基層統計調查員辦理自用貨車實地調查工作。

八、調查表之整理及編製結果表式

- (一)由交通部統計處按各縣市調查需用數量寄交各區督導員調查表，再由各區督導員轉發各監理單位及基層統計調查員，由調查員在辦理調查前送交受查單位，詳細解說填表方法。
- (二)調查資料先審核、整理、分類、校正商品編號及區間公里數、標準化重量單位，再利用電腦進行檢驗無誤後，利用電腦運算處理，完成製表工作。
- (三)先將每半年調查 7 日期間之載貨資料，利用擴大率推估為半年資料，並於全年調查完成後，將上、下半年資料合計彙整編印年報告。

肆、附 錄

一、調查表格式

本調查表設計的主要重點在於車輛裝卸貨物的狀況，其項目包括調查日期、訖點之裝卸商品名稱、起訖點、單程區間公里、行車總次數、訖點之裝卸貨總重量、貨櫃個數、運費總收入、商品來源別、低溫商品之運費收入占本車總運費收入比率與平均每公升燃料可行駛里程數。由於營業車輛因營業方式不同，可分為一般貨運(含貨櫃貨運)與路線貨運兩種，且自用車輛又與一般貨運(含貨櫃貨運)和路線貨運不同，故調查表也分別設計，其格式有一般貨運(含貨櫃貨運)、路線貨運、自用貨車 3 種。除此之外，另設計汽車貨運公司行號一般概況調查表，由受查之一般貨運及路線貨運公司行號填寫，以增加資料之完整性。

核定機關：行政院主計總處
核定文號：主普管字第
1080401371號
調查類別：指定統計調查
有效期間：民國111年12月底
調查週期：定期按半年調查

交通部 汽車貨運調查 一般概況調查表



本調查係依統計法規定辦理，所蒐集資料僅供研訂運輸計畫與擬定政策之用，絕不對外洩漏，敬請合作，詳實填寫。

地址：10052 臺北市中正區仁愛路 1 段 50 號
電話：(02)2349-2715 網址：<https://survey.motc.gov.tw>

(汽車貨運公司行號適用)

資料時間：109年____月 16 日 0 時至 22 日 24 時共 7 天

| 縣市編號 | 車種編號 |
|------|------|
| | |

| 公 司 統一編號 | |
|-------------|--|
|-------------|--|

公司行號名稱：_____

負責人：_____

登 記 地 址：_____

電 話：_____

通 訊 地 址：☐同上 _____

1. 貴單位總營業車輛數：

| 合 計 | 貨櫃曳引車 | 貨運曳引車 | 普通大貨車 (含聯結車) | 小貨車 |
|-----|-------|-------|-----------------|-----|
| | | | | |

其中運輸零擔貨物總營業車輛數：

| 合 計 | 貨櫃曳引車 | 貨運曳引車 | 普通大貨車 (含聯結車) | 小貨車 |
|-----|-------|-------|-----------------|-----|
| | | | | |

2. 貴單位調查期間(16 日至 22 日)內均未曾裝載貨物而停置之車輛數並按其原因分：

| | 合 計 | 無 貨 | 無 司 機 | 車輛修理中 | 路 線 損 毀 | 其 他 |
|----------------|-----|-----|-------|-------|---------|-----|
| 合 計 | | | | | | |
| 貨櫃曳引車 | | | | | | |
| 貨運曳引車 | | | | | | |
| 普通大貨車 (含聯結) | | | | | | |
| 小 貨 車 | | | | | | |

3. 所擁有之車輛中有載送低溫商品之車輛數：_____輛

4. 貴公司(行號)營業車輛中，靠行車：_____ 輛

| | |
|-------|--|
| 訪 查 員 | |
|-------|--|

| | |
|-------|--|
| 審 核 員 | |
|-------|--|

二、填表說明及範例

為使受查單位瞭解如何填寫調查表，本調查之填表須知包括填表說明、自用貨車裝載貨物往來情形範例、一般貨運及貨櫃曳引車裝載貨物往來情形範例及路線貨運裝載貨物往來情形範例，另亦詳列商品名稱一覽表、鄉鎮市區編號一覽表及高速公路沿線各交流道里程表等。

(一)填表說明

1. 請自用貨車受查單位填報所指定之車輛在調查期間 7 天內之全部裝載情況；請一般貨運公司行號填報營業貨車（包括貨運曳引車、貨櫃曳引車、普通大貨車（含聯結車）及小貨車）在調查期間 7 天內之全部營業狀況；請路線貨運公司行號填報裝載零擔貨物在調查期間 7 天內之全部營業狀況。
2. 每一輛車請填寫一份裝載（承運）貨物往來情形表，每一貨運公司行號並請填寫一份汽車貨運公司行號一般概況表。
3. 填表前請自用貨車受查單位先參看第 117-118 頁之普通自用貨車及自用曳引車裝載貨物往來情形範例。一般貨運公司行號先參看第 119-120 頁之普通營業貨車及貨櫃曳引車承運貨物往來情形範例。路線貨運公司行號先參看第 121 頁之路線貨運車輛承運貨物往來情形範例。
4. 商品名稱請參看第 122-153 頁之商品名稱一覽表，如不敷使用時，請詳述名稱請避免其他、雜貨、零擔貨物、農產品等混雜不清之商品名稱。
5. 起點及訖點請填明縣市別與鄉鎮市區別，請參看第 154-157 頁之鄉鎮市區編號一覽表。
6. 空車時請在訖點之裝卸商品名稱欄中註明「空車」字樣。
7. 單程區間公里請填寫起訖點間之單程距離。
8. 訖點之裝卸貨總重量單位依調查表內設定（自用貨車及一般貨運公司為公噸；路線貨運公司為公斤）為原則。若使用其他單位，請列出換算標準。
9. 曳引車裝載貨櫃貨時，請依貨櫃長度填寫個數；貨櫃長度不為

10 呎、20 呎、35 呎或 40 呎時，請於「其他」處填寫呎數長度及個數。

10. 商品來源別請就進口貨、出口貨、轉口貨、國產內銷貨四者擇一分別以 1、2、3、4 表示之。
11. 單程區間公里及運費總收入請填寫整數；訖點之裝卸貨總重量以公噸為單位者可填至小數第 3 位，以公斤為單位者請填寫整數。
12. 低溫商品之運費收入占本車總運費收入比率，若不知低溫商品之運費收入，請以低溫商品運量占本車總運量比率填入。
13. 同一商品、同一來源別（進口、出口、轉口、國產內銷）而起訖地點又相同者，得填寫於一行內；其行車總次數、訖點之裝卸貨總重量及運費總收入請填寫合計數。
14. 商品名稱、起點、訖點、商品來源別有任一項不相同者，務請分行填寫。
15. 調查表不敷填列時，請向調查員或交通部統計處（臺北市仁愛路 1 段 50 號 14 樓）索取。
16. 如有任何疑問，請撥電話：(02) 2349-2715 交通部統計處第 1 科。

(二)調查表範例

- 例 1. 普通自用貨車適用
- 例 2. 自用曳引車適用
- 例 3. 普通營業貨車適用
- 例 4. 貨櫃曳引車適用
- 例 5. 路線貨車適用

例 1

自用貨車調查表範例

(普通自用貨車適用)

就本車所使用的燃料而言，平均每公升燃料可行駛里程數：

- ☐ (1) 未滿 1 公里 ☐ (2) 1-未滿 2 公里 ☐ (3) 2-未滿 3 公里
☐ (4) 3-未滿 4 公里 ☐ (5) 4-未滿 5 公里 ☒ (6) 5-未滿 6 公里
☐ (7) 6-未滿 7 公里 ☐ (8) 7-未滿 8 公里
☐ (9) 8 公里以上(請說明___公里)

1 代表進口貨
 2 代表出口貨
 3 代表轉口貨
 4 代表國產內銷貨

第 1 次出車時之貨重(空車請填 0)：10 公噸

| 日期 | 裝卸貨品名稱 | 起點 (含空車起點) | | 訖點 (含空車訖點) | | 單程 區間 公里 | 行車 總次 數 | 訖點之 裝卸貨總重量 | | 貨 櫃 個 數 | | | | | | 商品 來源 別 |
|------|-------------|---------------|-----------|---------------|-----------|----------------|---------------|---------------|------------|-------------|-------------|-------------|-------------|----------|----------|---------------|
| | | 縣 市 | 鄉鎮 市區 | 縣 市 | 鄉鎮 市區 | | | 裝貨 (公噸) | 卸貨 (公噸) | 10 呎 (個) | 20 呎 (個) | 35 呎 (個) | 40 呎 (個) | 其他 呎數 | 其他 個數 | |
| 4 16 | 063 水泥 | 05 苗栗縣 | 09 公館鄉 | 05 苗栗縣 | 14 西湖鄉 | 15 | 1 | | 10 | | | | | | | 4 |
| 4 16 | 063 水泥 | 05 苗栗縣 | 14 西湖鄉 | 05 苗栗縣 | 09 公館鄉 | 15 | 1 | 12 | | | | | | | | |
| 4 16 | 063 水泥 | 05 苗栗縣 | 09 公館鄉 | 05 苗栗縣 | 01 苗栗市 | 8 | 1 | | 12 | | | | | | | 4 |
| 4 16 | 039 製材 | 05 苗栗縣 | 01 苗栗市 | 05 苗栗縣 | 06 後龍鎮 | 8 | 1 | 5 | | | | | | | | |
| 4 16 | 039 製材 | 05 苗栗縣 | 06 後龍鎮 | 05 苗栗縣 | 09 公館鄉 | 16 | 1 | 12 | 5 | | | | | | | 4 |
| 4 17 | 039 製材 | 05 苗栗縣 | 09 公館鄉 | 07 彰化縣 | 01 彰化市 | 65 | 1 | 8 | | | | | | | | |
| 4 17 | 039 製材 | 07 彰化縣 | 01 彰化市 | 09 雲林縣 | 01 斗六市 | 50 | 1 | | 20 | | | | | | | 4 |
| 4 17 | 007 豬 | 09 雲林縣 | 01 斗六市 | 05 苗栗縣 | 06 後龍鎮 | 125 | 1 | 15 | | | | | | | | |
| 4 17 | 007 豬 | 05 苗栗縣 | 06 後龍鎮 | 05 苗栗縣 | 01 苗栗市 | 8 | 1 | | 10 | | | | | | | 4 |
| 4 17 | 007 豬 | 05 苗栗縣 | 01 苗栗市 | 05 苗栗縣 | 04 竹南鎮 | 15 | 1 | | 5 | | | | | | | 4 |
| 4 19 | 043 紙製品 | 05 苗栗縣 | 04 竹南鎮 | 05 苗栗縣 | 12 頭屋鄉 | 16 | 1 | 8 | | | | | | | | |
| 4 19 | 043 紙製品 | 05 苗栗縣 | 12 頭屋鄉 | 05 苗栗縣 | 09 公館鄉 | 10 | 1 | | 8 | | | | | | | 4 |
| 4 20 | 025 其他食品 | 05 苗栗縣 | 09 公館鄉 | 05 苗栗縣 | 04 竹南鎮 | 25 | 1 | 6.125 | | | | | | | | |
| 4 20 | 025 其他食品 | 05 苗栗縣 | 04 竹南鎮 | 05 苗栗縣 | 06 後龍鎮 | 13 | 1 | | 6.125 | | | | | | | 4 |
| 4 20 | 299 空車 | 05 苗栗縣 | 06 後龍鎮 | 05 苗栗縣 | 09 公館鄉 | 16 | 1 | | | | | | | | | |
| 4 21 | 004 蔬菜 | 05 苗栗縣 | 09 公館鄉 | 05 苗栗縣 | 01 苗栗市 | 25 | 1 | 6 | | | | | | | | |
| 4 21 | 004 蔬菜 | 05 苗栗縣 | 01 苗栗市 | 05 苗栗縣 | 02 苑裡鎮 | 29 | 1 | | 6 | | | | | | | 4 |

例 2

自用貨車調查表範例

(自用曳引車適用)

就本車所使用的燃料而言，平均每公升燃料可行駛里程數：

- ☐ (1) 未滿 1 公里 ☐ (2) 1-未滿 2 公里 ☐ (3) 2-未滿 3 公里
☒ (4) 3 -未滿 4 公里 ☐ (5) 4-未滿 5 公里 ☐ (6) 5-未滿 6 公里
☐ (7) 6-未滿 7 公里 ☐ (8) 7-未滿 8 公里
☐ (9) 8 公里以上(請說明__公里)

1 代表進口貨
 2 代表出口貨
 3 代表轉口貨
 4 代表國產內銷貨

第 1 次出車時之貨重(空車請填 0)：0 公噸

| 日期 | 月 | 日 | 訖點之 裝卸商品名稱 | 起點 (含空車起點) | | 訖點 (含空車訖點) | | 單程 區間 公里 | 行車 總次 數 | 訖點之 裝卸貨總重量 | | 貨 櫃 個 數 | | | | | 商品來源別 |
|----|----|---|---------------|---------------|-----------|---------------|-----------|----------------|---------------|---------------|------------|-------------|-------------|-------------|-------------|----------|-------|
| | | | | 縣 市 | 鄉鎮市區 | 縣 市 | 鄉鎮市區 | | | 裝貨 (公噸) | 卸貨 (公噸) | 10 呎 (個) | 20 呎 (個) | 35 呎 (個) | 40 呎 (個) | 其他 呎數 | |
| 4 | 16 | | 201 貨 櫃 貨 | 64 高雄市 | 09 前鎮區 | 13 屏東縣 | 16 枋寮鄉 | 47 | 1 | 25 | | 1 | | | | | |
| 4 | 16 | | 201 貨 櫃 貨 | 13 屏東縣 | 16 枋寮鄉 | 64 高雄市 | 09 前鎮區 | 47 | 1 | | 25 | 1 | | | | | 2 |
| 4 | 16 | | 200 空貨櫃 | 64 高雄市 | 09 前鎮區 | 10 嘉義縣 | 06 溪口鄉 | 135 | 1 | 4 | | 1 | | | | | |
| 4 | 16 | | 200 空貨櫃 | 10 嘉義縣 | 06 溪口鄉 | 64 高雄市 | 01 鹽埕區 | 131 | 1 | | 4 | 1 | | | | | 2 |
| 4 | 16 | | 299 空車 | 64 高雄市 | 01 鹽埕區 | 64 高雄市 | 09 前鎮區 | 7 | 1 | | | | | | | | |
| 4 | 18 | | 201 貨 櫃 貨 | 64 高雄市 | 09 前鎮區 | 64 高雄市 | 02 鼓山區 | 8 | 1 | 20 | | | | | 30 | 1 | |
| 4 | 18 | | 201 貨 櫃 貨 | 64 高雄市 | 02 鼓山區 | 67 臺南市 | 33 南 區 | 45 | 1 | | 20 | | | | 30 | 1 | 1 |
| 4 | 18 | | 201 貨 櫃 貨 | 67 臺南市 | 33 南 區 | 65 新北市 | 02 三重區 | 320 | 1 | 25 | | | | | 45 | 1 | |
| 4 | 18 | | 201 貨 櫃 貨 | 65 新北市 | 02 三重區 | 65 新北市 | 11 汐止區 | 20 | 1 | | 25 | | | | 45 | 1 | 2 |
| 4 | 19 | | 201 貨 櫃 貨 | 65 新北市 | 11 汐止區 | 65 新北市 | 02 三重區 | 20 | 1 | 10 | | | 1 | | | | |
| 4 | 19 | | 201 貨 櫃 貨 | 65 新北市 | 02 三重區 | 65 新北市 | 11 汐止區 | 20 | 1 | | 10 | | 1 | | | | 2 |
| 4 | 20 | | 201 貨 櫃 貨 | 65 新北市 | 11 汐止區 | 68 桃園市 | 02 中壢區 | 50 | 1 | 15 | | 2 | | | | | |
| 4 | 20 | | 201 貨 櫃 貨 | 68 桃園市 | 02 中壢區 | 65 新北市 | 11 汐止區 | 50 | 1 | | 15 | 2 | | | | | 2 |
| 4 | 21 | | 201 貨 櫃 貨 | 65 新北市 | 11 汐止區 | 17 基隆市 | 02 七堵區 | 8 | 1 | 20 | | 1 | | | | | |
| 4 | 21 | | 201 貨 櫃 貨 | 17 基隆市 | 02 七堵區 | 65 新北市 | 02 三重區 | 25 | 1 | | 20 | 1 | | | | | 1 |
| 4 | 21 | | 200 空貨櫃 | 65 新北市 | 02 三重區 | 68 桃園市 | 02 中壢區 | 30 | 1 | 4 | | | 1 | | | | |
| 4 | 21 | | 200 空貨櫃 | 68 桃園市 | 02 中壢區 | 66 臺中市 | 14 梧棲區 | 125 | 1 | | 4 | | 1 | | | | 2 |

例 3

一般貨運及貨櫃曳引車調查表範例

(普通營業貨車適用)

本車是否有載送低溫商品

☒ (1) 是，低溫商品之運費收入占本車總運費收入比率（若不知低溫商品之運費收入，請以低溫商品運量占本車總運量比率取代）：

- ☒ (1) 未滿 5% ☐ (2) 5%-未滿 10% ☐ (3) 10%-未滿 15% ☐ (4) 15%-未滿 20%
☐ (5) 20%-未滿 40% ☐ (6) 40%-未滿 60% ☐ (7) 60%-未滿 80% ☐ (8) 80%-未滿 100%
☐ (9) 100%

☐ (2) 否

就本車所使用的燃料而言，平均每公升燃料可行駛里程數：

- ☐ (1) 未滿 1 公里 ☐ (2) 1-未滿 2 公里 ☐ (3) 2-未滿 3 公里
☒ (4) 3-未滿 4 公里 ☐ (5) 4-未滿 5 公里 ☐ (6) 5-未滿 6 公里
☐ (7) 6-未滿 7 公里 ☐ (8) 7-未滿 8 公里
☐ (9) 8 公里以上(請說明 公里)

第 1 次出車時之貨重(空車請填 0)：15 公噸

1 代表進口貨
2 代表出口貨
3 代表轉口貨
4 代表國產內銷貨

| 日期 | 月 | 日 | 訖點之 裝卸商品名稱 | 起點 (含空車起點) | | 訖點 (含空車訖點) | | 單程 區間 公里 | 行車 總次 數 | 訖點之 裝卸貨總重量 | | 貨 櫃 個 數 | | | | | 運費 總收入 (元) | 商品 來源別 |
|----|----|---|---------------|---------------|-----------|---------------|-----------|----------------|---------------|---------------|------------|-------------|-------------|-------------|-------------|----------|------------------|-----------|
| | | | | 縣 市 | 鄉鎮 市區 | 縣 市 | 鄉鎮 市區 | | | 裝貨 (公噸) | 卸貨 (公噸) | 10 呎 (個) | 20 呎 (個) | 35 呎 (個) | 40 呎 (個) | 其他 呎數 | | |
| 4 | 16 | | 019 米 | 64 高雄市 | 01 鹽埕區 | 64 高雄市 | 12 鳳山區 | 8 | 1 | | 15 | | | | | | 2,500 | 4 |
| 4 | 16 | | 063 水泥 | 64 高雄市 | 12 鳳山區 | 66 臺中市 | 09 豐原區 | 220 | 1 | 20 | | | | | | | | |
| 4 | 16 | | 063 水泥 | 66 臺中市 | 09 豐原區 | 66 臺中市 | 12 清水區 | 20 | 1 | | 15 | | | | | | 1,500 | 4 |
| 4 | 17 | | 063 水泥 | 66 臺中市 | 12 清水區 | 66 臺中市 | 15 后里區 | 21 | 1 | | 5 | | | | | | 1,500 | 4 |
| 4 | 18 | | 021 飼料 | 66 臺中市 | 15 后里區 | 05 苗栗縣 | 01 苗栗市 | 36 | 1 | 10 | | | | | | | | |
| 4 | 18 | | 021 飼料 | 05 苗栗縣 | 01 苗栗市 | 05 苗栗縣 | 15 造橋鄉 | 12 | 1 | 5 | 5 | | | | | | 1,800 | 4 |
| 4 | 18 | | 021 飼料 | 05 苗栗縣 | 15 造橋鄉 | 04 新竹縣 | 01 竹北市 | 32 | 1 | | 10 | | | | | | 2,500 | 4 |
| 4 | 19 | | 003 特用作物 | 04 新竹縣 | 01 竹北市 | 04 新竹縣 | 03 新埔鎮 | 7 | 1 | 12 | | | | | | | | |
| 4 | 19 | | 003 特用作物 | 04 新竹縣 | 03 新埔鎮 | 04 新竹縣 | 01 竹北市 | 7 | 1 | | 12 | | | | | | 1,800 | 4 |
| 4 | 20 | | 068 鋁 | 04 新竹縣 | 01 竹北市 | 08 南投縣 | 11 水里鄉 | 156 | 1 | 20 | | | | | | | | |
| 4 | 20 | | 068 鋁 | 08 南投縣 | 11 水里鄉 | 10 嘉義縣 | 04 大林鎮 | 59 | 1 | | 20 | | | | | | 2,500 | 4 |

例 4

一般貨運及貨櫃曳引車調查表範例

(貨櫃曳引車適用)

本車是否有載送低溫商品

☒ (1) 是，低溫商品之運費收入占本車總運費收入比率（若不知低溫商品之運費收入，請以低溫商品運量占本車總運量比率取代）：

- ☒ (1) 未滿 5% ☐ (2) 5%-未滿 10% ☐ (3) 10%-未滿 15% ☐ (4) 15%-未滿 20%
☐ (5) 20%-未滿 40% ☐ (6) 40%-未滿 60% ☐ (7) 60%-未滿 80% ☐ (8) 80%-未滿 100%
☐ (9) 100%

☐ (2) 否

就本車所使用的燃料而言，平均每公升燃料可行駛里程數：

- ☐ (1) 未滿 1 公里 ☐ (2) 1-未滿 2 公里 ☐ (3) 2-未滿 3 公里
☒ (4) 3-未滿 4 公里 ☐ (5) 4-未滿 5 公里 ☐ (6) 5-未滿 6 公里
☐ (7) 6-未滿 7 公里 ☐ (8) 7-未滿 8 公里
☐ (9) 8 公里以上(請說明 公里)

1 代表進口貨
2 代表出口貨
3 代表轉口貨
4 代表國產內銷貨

第 1 次出車時之貨重(空車請填 0)：0 公噸

| 日期 | 裝卸商品名稱 | 起點 (含空車起點) | | 訖點 (含空車訖點) | | 單程 區間 公里 | 行車 總次 數 | 訖點之 裝卸貨總重量 | | 貨 櫃 個 數 | | | | | | 運費 總收 入 (元) | 商 品 來 源 別 |
|------|--------------|---------------|-----------|---------------|-----------|----------------|---------------|---------------|------------|-------------|-------------|-------------|-------------|----------|----|----------------------|-----------------------|
| | | 縣 市 | 鄉鎮 市區 | 縣 市 | 鄉鎮 市區 | | | 裝貨 (公噸) | 卸貨 (公噸) | 10 呎 (個) | 20 呎 (個) | 35 呎 (個) | 40 呎 (個) | 其他 呎數 | 個數 | | |
| 4 16 | 201 貨 櫃 貨 | 64 高雄市 | 09 前鎮區 | 13 屏東縣 | 16 枋寮鄉 | 47 | 1 | 25 | | | | | 1 | | | | |
| 4 16 | 201 貨 櫃 貨 | 13 屏東縣 | 16 枋寮鄉 | 64 高雄市 | 09 前鎮區 | 47 | 1 | | 25 | | | | 1 | | | 3,300 | 2 |
| 4 17 | 200 空 櫃 貨 | 64 高雄市 | 09 前鎮區 | 10 嘉義縣 | 06 溪口鄉 | 135 | 1 | 4 | | | | | | 45 | 1 | | |
| 4 17 | 200 空 櫃 貨 | 10 嘉義縣 | 06 溪口鄉 | 64 高雄市 | 09 前鎮區 | 135 | 1 | | 4 | | | | | 45 | 1 | 2,700 | 2 |
| 4 18 | 201 貨 櫃 貨 | 64 高雄市 | 09 前鎮區 | 66 臺中市 | 14 梧棲區 | 218 | 1 | 20.125 | | | | | | 30 | 1 | | |
| 4 18 | 201 貨 櫃 貨 | 66 臺中市 | 14 梧棲區 | 64 高雄市 | 02 鼓山區 | 212 | 1 | | 20.125 | | | | | 30 | 1 | 3,000 | 3 |
| 4 19 | 201 貨 櫃 貨 | 64 高雄市 | 02 鼓山區 | 64 高雄市 | 09 前鎮區 | 8 | 1 | 15 | | 2 | | | | | | | |
| 4 19 | 201 貨 櫃 貨 | 64 高雄市 | 09 前鎮區 | 65 新北市 | 02 三重區 | 368 | 1 | | 15 | 2 | | | | | | 4,000 | 1 |
| 4 20 | 201 貨 櫃 貨 | 65 新北市 | 02 三重區 | 65 新北市 | 11 汐止區 | 18 | 1 | 25 | | | 1 | | | | | | |
| 4 20 | 201 貨 櫃 貨 | 65 新北市 | 11 汐止區 | 65 新北市 | 02 三重區 | 18 | 1 | | 25 | | 1 | | | | | 4,200 | 1 |
| 4 21 | 201 貨 櫃 貨 | 65 新北市 | 02 三重區 | 64 高雄市 | 09 前鎮區 | 368 | 1 | 25 | | | 1 | | | | | | |
| 4 21 | 201 貨 櫃 貨 | 64 高雄市 | 09 前鎮區 | 68 桃園市 | 02 中壢區 | 338 | 1 | | 25 | | 1 | | | | | 4,500 | 1 |

例 5

路線貨運調查表範例

(路線貨車適用)
(以一天情形為例)

本車是否有載送低溫商品

☒ (1) 是，低溫商品之運費收入占本車總運費收入比率（若不知低溫商品之運費收入，請以低溫商品運量占本車總運量比率取代）：

- ☒ (1) 未滿 5% ☐ (2) 5%-未滿 10% ☐ (3) 10%-未滿 15% ☐ (4) 15%-未滿 20%
☐ (5) 20%-未滿 40% ☐ (6) 40%-未滿 60% ☐ (7) 60%-未滿 80% ☐ (8) 80%-未滿 100%
☐ (9) 100%

☐ (2) 否

就本車所使用的燃料而言，平均每公升燃料可行駛里程數：

- ☐ (1) 未滿 1 公里 ☐ (2) 1-未滿 2 公里 ☐ (3) 2-未滿 3 公里
☒ (4) 3-未滿 4 公里 ☐ (5) 4-未滿 5 公里 ☐ (6) 5-未滿 6 公里
☐ (7) 6-未滿 7 公里 ☐ (8) 7-未滿 8 公里
☐ (9) 8 公里以上(請說明 公里)

第 1 次出車時之貨重(空車請填 0)：0 公噸

| 日 期 | 月 | 日 | 訖點之 裝卸商品名稱 | 起 點 | | 訖 點 | | 單程 區間 公里 | 訖點之 裝卸貨總重量 | | 運費 總收入 (元) |
|-----|----|---|---------------|-----------|-----------|-----------|-----------|----------------|---------------|------------|------------------|
| | | | | 縣 市 | 鄉鎮市區 | 縣 市 | 鄉鎮市區 | | 裝貨 (公斤) | 卸貨 (公斤) | |
| 4 | 16 | | 055 塗料 | 63 臺北市 | 03 大安區 | 63 臺北市 | 11 士林區 | 9 | 350 | 250 | 546 |
| 4 | 16 | | 068 鋁 | 63 臺北市 | 03 大安區 | 63 臺北市 | 11 士林區 | 9 | 250 | 150 | 655 |
| 4 | 16 | | 050 塑膠 | 63 臺北市 | 03 大安區 | 63 臺北市 | 11 士林區 | 9 | 450 | 400 | 796 |
| 4 | 16 | | 024 調味品 | 63 臺北市 | 03 大安區 | 65 新北市 | 02 三重區 | 7 | 350 | 300 | 967 |
| 4 | 16 | | 072 金屬容器 | 63 臺北市 | 03 大安區 | 65 新北市 | 02 三重區 | 7 | 250 | 250 | 515 |
| 4 | 16 | | 068 鋁 | 63 臺北市 | 03 大安區 | 68 桃園市 | 01 桃園區 | 27 | 650 | 550 | 503 |
| 4 | 16 | | 025 其他食品 | 63 臺北市 | 03 大安區 | 68 桃園市 | 01 桃園區 | 27 | 550 | 450 | 858 |
| 4 | 16 | | 045 石油煉製品 | 63 臺北市 | 03 大安區 | 68 桃園市 | 01 桃園區 | 27 | 450 | 450 | 385 |
| 4 | 16 | | 037 鞋類製品 | 63 臺北市 | 12 北投區 | 63 臺北市 | 11 士林區 | 6 | 250 | 250 | 530 |
| 4 | 16 | | 025 其他食品 | 63 臺北市 | 12 北投區 | 63 臺北市 | 11 士林區 | 6 | 650 | 550 | 437 |
| 4 | 16 | | 068 鋁 | 63 臺北市 | 12 北投區 | 63 臺北市 | 11 士林區 | 6 | 250 | 200 | 1,066 |

三、商品名稱及地區代號

(一)商品名稱一覽表

| 部門編號 | 部門名稱 | 各部門主要商品及服務 |
|------|--------------|--|
| 001 | 稻穀 | |
| | 稻穀 | 粳種稻穀、秈種稻穀、未列名稻穀、種植用稻種 |
| | 稻草及其他副產品 | 稻草、屑穀 |
| 002 | 雜糧農作物 | |
| | 小麥 | 小麥 |
| | 甘藷 | 甘藷(蕃藷)、甘藷簽 |
| | 玉米 | 玉米(玉蜀黍) |
| | 大豆 | 大豆(黃豆) |
| | 落花生 | 落花生、花生仁 |
| | 其他雜糧農作物 | 大麥、蕎麥、黑麥、高粱(蜀黍)、小米(粟)及其他穀類、蠶豆、紅豆、花豆、綠豆、薏仁等(蔬菜豆類除外) |
| | 雜糧農作物副產品 | 小麥稈、甘藷藤、花生殼等副產品 |
| 003 | 特用作物 | |
| | 茶菁 | 茶菁 |
| | 菸草 | 未整菸草 |
| | 棉花 | 原棉 |
| | 甘蔗 | 甘蔗 |
| | 其他特用作物 | 咖啡豆、可可豆、亞麻仁、棉籽、蓖麻籽、紅花籽、芥菜籽、油菜籽、茶籽、葵花籽、芝麻、亞麻、瓊麻、蘭草、樹薯、葛鬱金(粉薯)、洛神葵、薄荷、霍布花(啤酒花)、肉桂、丁香、茴香、胡椒、香茅、甜菜、甜菊、山藥、番紅花、牧草、綠肥、破布子、油茶(苦茶樹) |
| | 蔗苗及特用作物副產品 | 蔗苗、蔗葉、蔗根、甘蔗尾、甘蔗槁等及樹薯槁等農產加工作物副產品 |
| 004 | 蔬菜 | |

| 部門編號 | 部門名稱 | 各部門主要商品及服務 |
|------|---------------|---|
| 005 | 西瓜、甜瓜 | 西瓜、甜瓜(含香瓜及洋香瓜) |
| | 其他蔬菜 | 蘆筍、竹筍、蘿蔔、薑、芋、馬鈴薯、蒜、荸薺、甘藍菜、白菜、花椰菜、甜椒、辣椒、茭白筍、胡瓜、冬瓜、南瓜、絲瓜、苦瓜、豌豆、菜豆、毛豆、敏豆、番茄、茄子、洋蔥、蘿菜(空心菜)、芹菜、胡蘿蔔、蓮藕、山葵、金針菜、草莓、玉米筍等 |
| | 蔬菜副產品 | 胡蘿蔔蔭、絲瓜絡等 |
| | 水果 | |
| | 柑橘 | 極柑、桶柑、晚崙西亞橙、文旦柚、斗柚、白柚、溫州蜜柑、檸檬、柳橙、葡萄柚等 |
| 006 | 檳榔 | 檳榔 |
| | 其他水果 | 香蕉、鳳梨、蘋果、葡萄、番石榴、梅、棗、梨、李、桃、柿、木瓜、芒果、龍眼、荔枝、蓮霧、枇杷、椰子、楊桃、番荔枝(釋迦)、百香果、橄欖等 |
| | 水果副產品 | 香蕉莖、鳳梨葉、椰子殼等 |
| | 其他園藝作物 | |
| | 食用菇蕈 | 草菇、香菇、洋菇、金針菇、鮑魚菇、木耳、杏鮑菇、靈芝 |
| 007 | 花卉 | 各種鮮花、切花及球根花卉(開花中者)等 |
| | 育苗及成園費 | 育苗、成園費、種球、球根花卉(生長中及休眠中者)、食用菇蕈之菌種培育等 |
| | 其他園藝作物及其副產品 | 杏仁、西瓜子、南瓜子、棕櫚果仁、腰果、庭木及草皮等 |
| | 豬 | |
| | 豬(不含仔豬) | 肉豬、種豬(含種女豬) |
| 008 | 仔豬 | 仔豬 |
| | 養豬副產品 | 豬隻之排泄物等 |
| | 其他禽畜產 | |
| | 牛 | 乳牛、肉牛(黃牛、水牛)、種牛 |

| 部門編號 | 部門名稱 | 各部門主要商品及服務 |
|------|--------------------|--|
| 009 | 原毛 | 未梳羊毛、未篦羊毛等 |
| | 生乳 | 未製生牛乳、生羊乳、生乳油、鮮酪等 |
| | 生蛋類 | 雞蛋、鴨蛋、鵝蛋等 |
| | 雞 | 蛋雞、肉雞、種用雞等 |
| | 其他家禽 | 鴨、鵝、火雞、鴿、鸚鵡等 |
| | 其他動物及副產品 | 羊、馬、騾、兔、貂、鳥類、其他家畜、動物飼育(實驗、觀賞)、蜂、蠶、蠶繭、蜂蜜、蜂皇(王)漿、鹿角、蚯蚓、蝸牛及各種禽畜排泄物等 |
| | 林產 | |
| | 培苗、造林及撫育 | 樹苗、造林、撫育 |
| | 原木、薪材及竹 | 針葉樹與非針葉樹之原木、斬方、圓木段、竹子及薪材 |
| | 天然橡膠 | 天然橡膠 |
| 010 | 其他林產及副產品 | 野生香菇、野生竹筍、樹實、愛玉子、銀合歡、藤條、藤皮、樹脂、樹膠等其他林產及副產品 |
| | 漁產 | |
| | 漁撈水產 | 各種漁撈之魚、蝦、貝、介、珊瑚、漁撈海藻及其他水產 |
| 011 | 養殖水產 | 虱目魚、草魚、吳郭魚、鰲、鰻、其他各種養殖之魚、蝦、貝、介、觀賞魚、觀賞水生植物、養殖海藻等水產 |
| | 原油 | |
| 012 | 原油 | 原油 |
| | 砂、石、黏土及其他礦產 | |
| | 建築用砂石 | 砂、礫、卵石、碎石、鋪路用碎石、土石級配等 |
| | 鐵礦 | 鐵礦砂(粉、塊)及其精砂 |
| | 煤 | 煤、褐煤、泥煤、煤灰 |
| | 粗鹽 | 晒鹽(工業用鹽)、洗滌鹽 |

| 部門編號 | 部門名稱 | 各部門主要商品及服務 |
|------|-------------|---|
| | 其他砂、石、黏土及礦產 | 矽砂、石灰石、白雲石、高嶺石、瓷土、未列名黏土、白堊石、褐土、生石膏、板石、角閃石、大理石、花崗岩、蛇紋石、銅礦砂、鋁礬土、天然石棉、天然石墨、天然石英、長石、螢石、白榴子石、天然硝酸鹽、天然磷酸鹽、天然精硼酸鹽、雲母、滑石、皂石、矽藻土石、硫磺礦、海泡石、浮石、剛砂、天然磨砂、蛭石、濾水用石、天然沸石、天然凍石、未琢磨金剛鑽、未琢磨天然寶石及半寶石如琥珀、黑玉、水晶、玉石、翡翠、天然剛玉石、天然彩石或寶石碎屑等及未列名其他天然礦產及土石 |
| 013 | 屠宰生肉及副產品 | |
| | 豬肉 | 生鮮之豬肉、豬內臟、豬脂 |
| | 牛肉 | 生鮮之牛肉、牛內臟、牛脂 |
| | 其他生肉 | 生鮮之羊肉、雞肉、鴨肉及其他禽畜肉、油脂、雜碎等 |
| | 生皮 | 生牛皮、生豬皮、生羊皮、生蛇皮等 |
| | 屠宰副產品 | 牛角、牛骨、豬鬃、家禽羽毛、其他禽畜之羽、毛等 |
| 014 | 肉類加工及保藏品 | |
| | 冷凍冷藏禽畜生肉 | 冷凍禽畜生肉、冷藏禽畜生肉 |
| | 肉類加工品 | 各種乾肉、燻肉、鹹肉(含內臟)、臘腸、香腸、火腿、肉鬆、肉醬罐頭等 |
| 015 | 水產加工及保藏品 | |
| | 冷凍冷藏水產 | 冷凍水產、冷藏水產 |
| | 水產加工品 | 各種乾魚、燻魚、鹹魚、蝦米、海藻、昆布、冷凍魚漿、魚丸、魚鬆、冷凍調理鰻、鰻魚罐頭等 |
| 016 | 蔬果加工及保藏品 | |
| | 冷凍冷藏蔬果 | 冷凍冷藏水果、冷凍冷藏蔬菜 |
| | 豆製食品 | 豆腐、豆豉、豆干、豆皮、豆餡、豆漿、豆腐乳、素雞等 |
| | 其他蔬果加工品 | 焙製可可、松子、核桃等堅果、脫水水果、脫水蔬菜、蜜餞、醃漬蔬菜、果醬、花生醬、馬鈴薯泥、馬鈴薯片、蕃茄醬、芝麻醬、果凍、蔬菜罐頭、水果罐頭、醬菜罐頭等 |

| 部門編號 | 部門名稱 | 各部門主要商品及服務 |
|------|------------------|---|
| 017 | 動植物油脂及副產品 | |
| | 黃豆油 | 沙拉油、黃豆油 |
| | 黃豆餅粕渣 | 黃豆餅、黃豆粕、黃豆油渣 |
| | 其他動植物油脂 | 花生油、橄欖油、菜子油、紅花子油、麻油、人造奶油、煉製豬油、牛油、烤酥油、其他動植物油 |
| | 其他動植物油脂副產品 | 花生餅粕渣、菜子油渣、生菜油渣、芝麻油籽餅、其他油籽餅及動植物油渣 |
| 018 | 乳製品 | |
| | 鮮乳 | 鮮乳 |
| | 調味乳及保久乳 | 調味乳及保久乳 |
| | 奶粉 | 罐裝或散裝奶粉 |
| | 其他乳製品 | 冰淇淋、冰淇淋粉、乳酪、酵母乳、煉乳、優格、奶精、鮮奶油、乳製食用冰品及其他各種乳製品 |
| 019 | 米 | |
| | 米 | 糙米及白米 |
| | 碾米副產品 | 粗糠、細糠、碎米、米糠 |
| 020 | 製粉 | |
| | 麵粉 | 麵粉(小麥粉) |
| | 澱粉及其製品 | 澱粉、食用葡萄糖、澱粉糖、麥芽糖、高果糖、麵筋、樹薯粉 |
| | 其他碾製粉 | 黃豆粉、糯米粉、蔬菜粉、芝麻粉、杏仁粉、麥片、蕎麥粉、小麥以外之其他穀、薯、豆類碾製粉及速食穀類食品 |
| | 製粉副產品 | 小麥麩(麩皮)、麥芽、粉頭等及其他碾製產品副產品 |
| 021 | 飼料 | |
| | 飼料 | 配合飼料、單一飼料、補助飼料、加工魚粉、加工骨粉、粒狀飼料、混合飼料、半混合飼料、罐頭飼料、犬用潔牙骨 |

| 部門編號 | 部門名稱 | 各部門主要商品及服務 |
|------|--|--|
| 022 | 巧克力、糖果及烘焙炊蒸食品 烘焙炊蒸食品 巧克力及糖果 | 麵包、蛋糕、餅乾、中式點心、米果、年糕、蘿蔔糕、米香、麻糬、其他烘焙炊蒸食品 巧克力、可可粉、巧克力粉、糖果、花生糖、口香糖、奶油糖、水果糖、牛奶糖、牛軋糖 |
| 023 | 糖 紅糖、砂糖及精製糖 糖蜜、糖漿 蔗渣及其他副產品 | 紅糖、粗砂糖、特砂糖、二砂糖、方糖、冰糖、蔗糖、其他砂糖 糖蜜、糖漿 甘蔗渣及其他副產品 |
| 024 | 調味品 精鹽 味精 醬油 食用醋 其他調味品 | 精鹽、餐桌鹽 味精(麩胺酸鈉)、麩酸、高纖味精 醬油、辣醬油、醬油膏 烏醋、水果醋、釀造醋、穀類醋、調配醋 沙茶醬、辣椒醬、蘑菇醬、蠔油、味噌、豆瓣醬、胡椒粉、咖哩粉(塊)、蝦油、芥末、山葵膏、蒜粉、食用香辛料、雞湯塊及其他混合調味品等 |
| 025 | 其他食品 粉條類食品 精製茶 膳食及菜餚 其他食品 | 速食麵、速食米粉、粉條、麵條、米粉、板條等 精製茶葉、茶磚、袋裝茶包等 菜餚罐頭、真空包膳食、冷凍麵食、冷凍粽子、冷凍盒餐、冷凍熟披薩等冷凍調理食品之現成膳食 咖啡(粉)、食用冰塊、非乳製食用冰品、皮蛋、蛋黃粉、冷凍蛋、雜項未調理冷凍食品、固態或粉狀之湯類、酵母、米漿、肉精、布丁、羹湯罐頭、易腐壞調理食品(如冷藏三明治、冷藏飯團、冷藏盒餐)、冷凍生披薩、雞精、天然食品色素 |

| 部門編號 | 部門名稱 | 各部門主要商品及服務 |
|------|-------------------|--|
| 026 | 酒精飲料 | |
| | 啤酒 | 啤酒、黑啤酒、生啤酒 |
| | 其他酒精飲料 | 除啤酒外之其他各種酒 |
| | 製酒副產品 | 啤酒渣等副產品 |
| 027 | 非酒精飲料 | |
| | 汽水 | 汽水、沙士、可樂等碳酸飲料 |
| | 果蔬汁 | 瓶裝、盒裝及罐裝等果蔬汁飲料 |
| | 其他飲料 | 包裝飲用水、蘇打水、加味水、運動飲料、咖啡飲料、茶飲料、醋飲料、機能性飲料、盒裝及罐裝等其他飲料 |
| 028 | 菸 | |
| | 紙菸 | 各種紙菸 |
| | 已製菸草 | 已製菸草 |
| | 其他菸及製菸副產品 | 菸絲、雪茄菸、菸梗、菸末、碎菸、廢菸 |
| 029 | 棉、毛、絲麻及其織布 | |
| | 棉、毛、絲麻及棉、毛混紡紗 | 本色、漂白、染色、絲光、合股等棉紗(含棉 85%以上), 與原棉、CVC 聚酯、T/C 聚酯(特多龍)、R/C 螺縐等棉混紡紗(含棉 50%-85%), 及已脫脂綿羊毛及羔羊毛、炭化毛、已梳已篦之羊毛及其他動物毛及下腳、毛條、羊毛線、羊毛紗、混紡毛紗線、針織或編織用毛線及絲麻、麻紗(線)、蠶絲(線)及紙紗 |
| | 棉、毛、絲麻布及其混紡梭織布 | 各種全棉的絨布、胚布、紗布、印花布、牛仔布等棉梭織布及棉刺繡布, 與棉混紡梭織布、CVC 聚酯混紡梭織布、T/C 聚酯混紡梭織布、R/C 螺縐混紡梭織布、梳毛梭織品及梳毛混紡梭織品、紡毛梭織品及紡毛混紡梭織品(呢絨、嗶嘰、氈呢、馬海、毛梭織布等)、圈絨梭織物、毛絨花紗梭織物、麻梭織布、蠶絲梭織布、韌性植物纖維梭織布 |
| | 棉、毛、絲麻紡織布下腳及其廢品 | 廢棉紗、廢棉線、廢棉條、下腳 |

| 部門編號 | 部門名稱 | 各部門主要商品及服務 |
|------|---------------------|---|
| 030 | 人造纖維及玻璃纖維紡織品 | |
| | 人造纖維紗及線 | 螺縐棉紗(線)、聚胺棉紗(線)、聚丙烯棉紗(線)、聚酯棉紗(線)、聚丙烯纖維(亞克力)棉紗線、螺縐棉混紡紗(線)、聚胺棉混紡紗(線)、聚丙烯棉混紡紗(線)、聚胺纖維(尼龍)紗線、聚酯纖維(特多龍)紗線、醋酸纖維紗線、T/R 混紡紗線、R/C 混紡紗線、其他人造纖維混紡紗線及廢再生纖維所紡之紗線 |
| | 合成纖維加工絲 | 聚酯加工絲、聚胺加工絲、聚丙烯加工絲、聚丙烯加工絲 |
| | 人造纖維織品 | 以各種人造纖維織成之長織、短織、長短織交織梭織布、刺繡布等各式非針織布類及織品、傘布、人造纖維假金銀線、下腳 |
| | 玻璃纖維織品 | 玻璃纖維布、玻璃纖維席 |
| 031 | 針織布 | |
| | 針織布 | 全棉針織布、棉混紡針織布、梳毛針織布、梳毛混紡針織布、紡毛針織布、紡毛混紡針織布、人纖針織布、人纖混紡針織布、其他各種針織布 |
| 032 | 不織布 | |
| | 不織布 | 不織布、不織布毯、裡襯、人造菜瓜布、化粧棉、面膜布 |
| 033 | 其他紡織品 | |
| | 產業用紡織品 | 紡織繩、索、纜、釣魚線、麻線、麻袋、漁網、吸油繩、繩梯、塗油或浸油織品、防水布、防火布、塗佈布、貼合布、帆布、船帆、車線、輪胎簾布、紡織材料製成之輸送或運轉帶等 |
| | 日用紡織製品 | 地毯、毛毯、床單、帳幕及窗簾、蚊帳、帳篷、睡袋、口罩、眼罩、床被、被套、枕心、枕套、墊褥、床墊(不含彈簧床墊)、被胎、桌巾、毛巾、抹布、其他毛巾布、植毛布及不織布製成之日用品、其他未列名日用紡織品 |

| 部門編號 | 部門名稱 | 各部門主要商品及服務 |
|------|----------|---|
| 034 | 其他紡織製品 | 毛氈墊、氈製品、鬆緊帶(包括針織品)、鬆緊織品及紡織標籤、刺繡品、花邊、織帶、黏扣帶、旗幟及其他上述分類以外之紡織品 |
| | 紡織品下腳及廢料 | 廢絲製品、廢黃麻、廢亞麻、絲屑、苧麻篋屑及其下腳、其他植物纖維下腳、廢繩索等紡織廢品 |
| 035 | 成衣 | 西服、長褲、制服、夾克、縫製雨衣、風衣、女大衣、洋裝、童裝、運動裝、休閒服、襯衫及各種質料之外衣(如皮衣褲及仿皮革衣褲)、泳衣、內衣褲、束衣褲、束腹及睡衣 |
| | 紡織服飾品 | 綁腿、吊帶、鞋罩、手帕、圍巾、頭巾、髮網、領帶、襪、紡織及非運動用皮製手套、皮帶、帽製品及其零配件 |
| 036 | 皮革 | 黃牛面皮、黃牛底皮、漆皮、豬皮、椰皮、油鞣皮(雪米皮)、牛皮、反毛皮、假熟皮、硬化皮、已鞣或已硝毛皮、其他皮革 |
| | 皮革 | 黃牛面皮、黃牛底皮、漆皮、豬皮、椰皮、油鞣皮(雪米皮)、牛皮、反毛皮、假熟皮、硬化皮、已鞣或已硝毛皮、其他皮革 |
| 037 | 鞋類製品 | 皮鞋、橡膠鞋、塑膠鞋、紡織鞋、木屐、登山鞋、休閒運動鞋、皮製鞋面、皮製鞋底、皮製鞋墊、皮製鞋跟 |
| | 鞋類製品 | 皮鞋、橡膠鞋、塑膠鞋、紡織鞋、木屐、登山鞋、休閒運動鞋、皮製鞋面、皮製鞋底、皮製鞋墊、皮製鞋跟 |
| 038 | 其他皮革製品 | 皮包、皮夾、手提袋、行李箱(包括以其他材料,如塑膠皮布、紡織品、硫化纖維製造) |
| | 行李箱及手提袋 | 皮套、皮革飾品、皮革鞍具、機器用皮革零件、皮製錶帶、非金屬錶帶及其他皮革製品 |
| 039 | 其他皮製品 | 皮套、皮革飾品、皮革鞍具、機器用皮革零件、皮製錶帶、非金屬錶帶及其他皮革製品 |
| | 製材 | 柳安木、柚木、楠木、白木、烏心木、橡木等闊葉樹製材、檜木、杉木、松木等針葉樹製材、防腐木材、其他雜木、坑木、枕木、軟木塊、塗焦油之電桿材、單板、木材乾燥處理、輻射、防黴、表面碳化、化學處理等 |
| 039 | 各種製材 | 柳安木、柚木、楠木、白木、烏心木、橡木等闊葉樹製材、檜木、杉木、松木等針葉樹製材、防腐木材、其他雜木、坑木、枕木、軟木塊、塗焦油之電桿材、單板、木材乾燥處理、輻射、防黴、表面碳化、化學處理等 |
| | 各種製材 | 柳安木、柚木、楠木、白木、烏心木、橡木等闊葉樹製材、檜木、杉木、松木等針葉樹製材、防腐木材、其他雜木、坑木、枕木、軟木塊、塗焦油之電桿材、單板、木材乾燥處理、輻射、防黴、表面碳化、化學處理等 |

| 部門編號 | 部門名稱 | 各部門主要商品及服務 |
|------|----------------|--|
| 040 | 製材廢料 | 木刨花(木絲)、木屑、木粉、邊材、檀香木末、製材廢料 |
| | 合板及組合木材 | |
| | 合板 | 素面合板、夾心板、保麗合板、木心合板、其他加工合板(油光合板、印花合板、貼面合板等)、美耐板、防腐合板、防火合板 |
| 041 | 改良及組合木材 | 粒片板(塑合板)、組合木片、塊、板、鑲嵌木板、金屬薄面空心木板、玻璃絲心木板、軟木心木板、石棉心木板、紙漿心木板、蔗板、纖維硬板、纖維硬皮 |
| | 木竹藤製品 | |
| | 木竹藤製品 | 雕刻木門、木製門窗、線軸、線板、木梭、木製相框、木製畫框、木棧板、木製地板、木質火柴梗、木花邊、木緣飾、木神像、木製工具、各種軟木製品、木製器皿、喇叭木箱、木箱、木桶、木製棺柩、房屋木工製件、竹製器皿、防腐竹竿、竹籬笆、草蓆、竹蓆、竹簾、竹簍、竹籃、竹筐、竹箱、藤籃、牙籤、竹筷、竹藤製裝飾品、其他木製容器及木、竹藤製品 |
| 042 | 紙漿及紙 | |
| | 紙漿 | 蔗漿、機械木漿、溶解級化學木漿、未漂白硫化木漿及亞硫化木漿、已漂白非溶解型硫化木漿及亞硫化木漿、半化學木漿、螺螄紙漿、竹漿、其他植物纖維所製紙漿 |
| | 紙張及紙板 | 牛皮紙、白(黃、灰)紙板、瓦楞芯紙、銅版紙、道林紙、模造紙、新聞紙、包裝紙、鈔券紙、捲菸紙、皺紋紙、宣紙、棉紙、絕緣紙、防水組合紙板、其他紙張及紙板 |
| 043 | 廢紙張 | 廢紙、廢紙器、紙製品廢料 |
| | 紙製品 | |
| | 瓦楞紙板及紙容器 | 水泥紙袋、牛皮紙袋、瓦楞紙箱、紙盒、牛皮紙箱、其他各種紙容器、瓦楞紙板 |
| | 家庭衛生用紙 | 衛生紙、面紙、衛生棉、紙尿褲、餐巾紙、紙巾、化妝紙 |

| 部門編號 | 部門名稱 | 各部門主要商品及服務 |
|------|----------|---|
| 044 | 其他紙製品 | 蠟紙、複寫紙、壁紙、電腦報表紙、影印用紙、事物機器用紙捲、紙管、傳真紙、感熱紀錄紙、離型紙、紙膠帶、膠紙、玻璃紙、神紙(冥紙)、其他加工紙製品 |
| | 印刷 | |
| | 印刷 | 各種簿本、帳冊、印刷品裝訂、廣告印刷品、已印製之信封、信箋、明信片(無版權)、交誼卡 |
| | 045 | |
| | 石油煉製品 | |
| | 汽油 | 高級汽油、普通汽油、半精煉石油、二行程汽油、無鉛汽油、蒸餾汽油 |
| | 柴油 | 柴油、甲種漁船油、生質柴油 |
| | 航空用油 | 航空汽油、航空燃料油 |
| | 燃料油 | 燃料油、製氣油、重油、輕燃油、精煉燃料油、乙種漁船油 |
| | 潤滑油 | 潤滑油、防銹油、絕緣油、變壓器油、煞車油、機油 |
| | 輕油(石油腦) | 輕油(石油腦) |
| | 煉油氣 | 煉油氣、液化石油氣(L P G) |
| | 瀝青 | 瀝青(柏油)、石油土瀝青 |
| | 其他石油煉製品 | 煤油(燈用燈)、石油煉製所得石化原料副產品 |
| | 046 | |
| | 焦炭及其他煤製品 | |
| | 焦炭及其他煤製品 | 煤球、煤磚、焦油乳液、焦炭、煉煤氣、煤餅、焦煤、煤焦瀝青、石油焦煤、煤焦油、乳化瀝青 |
| | 047 | |
| | 基本化學材料 | |
| | 硫酸 | 硫酸 |
| | 鹼氣及其產品 | 鹽酸、固鹼、液氯、液鹼、燒鹼(氫氧化鈉)、氯氣、小蘇打(碳酸氫鈉)、純鹼(碳酸鈉) |
| | 氧 | 氧、臭氧 |
| | 氮 | 氮 |
| | 其他氣體 | 氫、氫、氬、氖及其他稀有氣體 |

| 部門編號 | 部門名稱 | 各部門主要商品及服務 |
|------|---------|---|
| 048 | 精密化學材料 | 放射性同位元素、矽晶圓(未經磊晶製程)、化合物半導體材料(未經磊晶製程)、太陽能矽晶片(未經磊晶製程)、液晶小分子 |
| | 其他化學材料 | 氯酸鉀、電石、酒精(乙醇)、磷酸、硫酸鈉(芒硝)、低硫酸鈉(保險粉)、乳酸、檸檬酸、砷酸、亞砷酸、硼酸、氟酸、氫氧化鉀(苛性鉀)、過氧化鉀、氧化鎂、過氧化氫(雙氧水)、礦物性焦油、礦物蠟、二氧化鈦(鈦白)、二氧化鋅(鋅白)、汞(水銀)、純硫、其他化學元素、其他有機化合物、無機化合物、金屬氧化物、尿素(純)、硼砂、石粉(碳酸鈣)、硫磺、硫酸銨(原料級)、氯化金鉀(金鹽)、木焦油、木炭、乾冰、硬(軟)脂酸、合成食品色素 |
| | 石油化工原料 | |
| | 乙烯 | 乙烯 |
| | 丙烯 | 丙烯 |
| | 四碳烯烴 | 丁二烯、丁烯、異丁烯 |
| | 芳香烴(苯類) | 苯、甲苯、二甲苯、乙苯、烷基苯、對二甲苯(PX)、鄰二甲苯(OX) |
| | P T A | 純對苯二甲酸(P T A) |
| | 氯乙烯單體 | 氯乙烯單體(V C M) |
| | 苯乙烯單體 | 苯乙烯單體(S M) |
| | 乙二醇 | 乙二醇(E G) |
| | 丙烯腈 | 丙烯腈(A N) |
| | 己內醯胺 | 己內醯胺(C P L) |

| 部門編號 | 部門名稱 | 各部門主要商品及服務 |
|------|-----------|---|
| 049 | 其他石油化工原料 | 甲醇、丙二醇(PG)、甲基丙烯酸甲酯(MMA)、 酸二辛酯(DOP)、 酸酐(PA)、碳煙、正己烷、乙炔、甲烷、乙烷、環氧乙烷(EO)、丙烷、環氧丙烷(PO)、環己烷、異丙醇(IPA)、己二酸、丁醇、辛醇、異辛醇、甲醛(福馬林)、乙醛、醋酸、醋酸乙烯酯、丙烯酸酯、酚、丙二酚(BPA)、丙酮、環己酮、甲基第三丁基醚、合成甘油、合成酚(石碳酸)、甲醚、乙醚、對苯二甲酸二甲酯(DMT)、鄰苯二甲酸二辛酯酮、甲苯二異氰酸酯(TDI)、鄰苯二甲酸酐、其他無環烴、聚丙二醇(PPG) |
| | 肥料及氮化合物 | |
| | 複合肥料及氮化合物 | 硝酸、液體氨、氨氣(無水氨)、尿素(肥料級)、硫酸銨(肥料級)、硝酸銨、氯氮化鈣、硝酸銨鈣、硝酸鈉、過磷酸鈣、磷礦粉、氯化鉀、硫酸鉀、磷酸銨、磷酸鉀、硝酸鉀等 |
| 050 | 其他化學及有機肥料 | 微量要素肥料、植物活力素、鎂肥、含農藥肥料、矽酸肥料、土壤改良劑、有機肥料(工廠製)、培養土 |
| | 塑膠(合成樹脂) | |
| | 聚氯乙烯 | 聚氯乙烯(PVC) |
| | 聚乙烯 | 聚乙烯(PE, 含高、中、低密度及線性低密度) |
| | 聚丙烯 | 聚丙烯(PP) |
| | 聚苯乙烯 | 聚苯乙烯(PS) |
| | ABS樹脂 | ABS樹脂(丙烯腈-丁二烯-苯乙烯樹脂)、AS樹脂(丙烯腈-苯乙烯樹脂) |
| | 聚胺基甲酸酯樹脂 | 聚胺基甲酸酯樹脂(PU) |
| | 不飽和聚酯樹脂 | 不飽和聚酯樹脂(UP) |
| | 酚甲醛樹脂 | 電木粉、酚甲醛膠合劑、其他酚甲醛樹脂 |
| | 環氧樹脂 | 環氧樹脂(EP) |
| | 聚酯粒 | 聚酯粒 |

| 部門編號 | 部門名稱 | 各部門主要商品及服務 |
|------|---------|---|
| 051 | 其他合成樹脂 | 尿素甲醛膠合劑(尿素膠)、尿素甲醛成型粉、三聚氰胺樹脂(MF)、聚乙烯醇(PVA)、聚丁二醇、聚苯二醇、聚甲基丙烯酸甲酯、聚醋酸乙烯(PVAC)、乙烯-醋酸乙烯酯樹脂(EVA)、矽樹脂、鐵氟龍(FR)(氟樹脂)、聚對苯二甲酸二乙酯樹脂(PET)、聚對苯二甲酸二丁烯酯樹脂(PBT)、聚碳酸酯樹脂(PC)、醇酸樹脂、天然樹脂誘導體、石油樹脂、塗料用樹脂、離子交換樹脂、聚醯胺樹脂(PA)(耐龍粒)、聚縮醛(POM)、賽璐珞、工程塑膠、其他塑膠粒、液晶等 |
| | 塑膠廢料 | 人造樹脂之廢料、碎片、廢塑膠製品 |
| | 合成橡膠 | |
| | 合成橡膠 | 再生橡膠、苯乙烯-丁二烯橡膠(SBR)、腈橡膠、丁基橡膠(IIR)、橡膠乳液、聚甲基丙烯酸丙酯橡膠、矽橡膠、聚丁二烯橡膠(BR)、熱可塑性橡膠(TPE)及其他合成橡膠 |
| 052 | 合成纖維 | |
| | 尼龍纖維 | 尼龍絲(聚胺絲)、尼龍棉(聚胺棉)、尼龍粗絲 |
| | 聚酯纖維 | 聚酯絲、棉(達克龍、特多龍、台麗綾、衣絲龍、衣絲綾) |
| | 亞克力纖維 | 聚丙烯腈棉(開司米龍、奧龍) |
| | 碳素纖維 | 碳素纖維 |
| | 其他合成纖維 | 聚乙烯纖維、聚丙烯纖維、聚氯乙烯纖維、醋酸纖維、羧基甲基纖維、丙酸纖維(CP)、彈性纖維及其他合成纖維棉、絲 |
| 053 | 其他人造纖維 | |
| | 嫘縈纖維 | 嫘縈棉(人造棉)、嫘縈絲(人造絲) |
| | 其他人造纖維 | 硬化纖維、蛋白質纖維、硝化纖維、礬纖維 |
| 054 | 農藥及環境用藥 | |
| | 農藥及環境用藥 | 農藥原體、殺蟲劑、殺鼠劑、殺菌劑、除草劑、巴拉松、植物生長調節劑、蚊香 |

| 部門編號 | 部門名稱 | 各部門主要商品及服務 |
|------|--|---|
| 055 | 塗料、染料及顏料 塗料(含油漆) 染料、顏料及油墨 | 絕緣凡立水、噴漆、天然漆、紅丹漆、洋乾漆、調和漆、塑膠漆、油漆、合成假漆溶劑、塗料用稀釋劑、假漆之增硬劑、水漆(乳化漆或分散漆)、立德粉、油灰(補土) 染料、顏料、油墨、人造有機染料及天然靛、色澱、著色材料、乳光劑、珠瑯、彩紬加光劑、油墨稀釋劑、螢光劑、色母、印泥及其他色料等 |
| 056 | 清潔用品及化粧品 清潔用品 化粧品 | 洗衣粉、濃縮洗衣粉、洗滌肥皂、藥皂、牙膏、牙粉、合成清潔劑、其他清潔劑、界面活性劑、天然甘油 香皂、香水、面霜、洗面乳、髮油、爽身粉、面粉、口紅、眉筆、染髮劑、髮膠、洗髮精、潤髮乳、沐浴乳、其他各種化粧品 |
| 057 | 其他化學製品 產業用化學製品 其他化學製品 | 凡士林、空膠囊、催乾劑、脫腦油、精油及化粧品原料、香料、強力膠、熱熔膠、糊精、澱粉膠、松香、人造蠟、白蠟、人造石墨、墨水、動物炭煙、抗震劑、薄荷腦、樟腦、固著劑、防火劑、混凝土用化學品、電鍍用化學品、鍋爐清洗劑、冷卻劑、防銹劑、除銹劑、防腐劑、媒染劑、顯影劑、感光劑、感光紙、感光片、相紙、定性劑、漂白劑、活性碳、丹寧酸、薄荷油、樟腦油、碳粉、銀膠、乾膜、有機(無機)試藥、非食用動植物油脂、植物鞣劑、冷媒等 地板蠟、亮光蠟、火柴、蠟燭、鞭炮、煙火、炮竹、火藥、雷管、導火索、引爆器、滅火劑、環境芳香劑等 |
| 058 | 醫療藥品 | |

| 部門編號 | 部門名稱 | 各部門主要商品及服務 |
|------|-------------|---|
| 059 | 西藥 | 原料藥、抗生素、胃腸藥劑、荷爾蒙、營養治療劑、維生素、磺胺劑、鴉片鹼、金雞納霜、嗎啡、強心藥製劑、抗組織胺製劑、止血藥製劑、血漿及其代用品、血清及疫苗、抗毒劑、皮病劑、血管劑、腎臟藥劑、魚肝油、肝精、各種注射液劑、口服片劑或粉劑、可得因、麻黃素、海人酸、葉酸、其他各種藥物及藥品製劑 |
| | 中藥 | 中藥成藥、黃蓮、甘草、人參、生地、牛黃、犀牛角、虎骨、石黃、丸藥、萬金油、其他採煉泡製中藥材及製造丸、丹、膏、散等劑及中藥濃縮劑 |
| | 體外診斷試劑 | 酵素診斷試劑、懷孕診斷試劑、代謝物診斷試劑、電解質診斷試劑、細胞學、組織學診斷試劑、微生物、病毒、血清診斷試劑、臨床生化診斷試劑(含毒性診斷)、血液學診斷試劑(凝血反應診斷試劑)、生物晶片 |
| | 醫護材料 | 醫療用膠布及膠紙、醫療用棉製品(如脫脂棉、消毒紗布、繃帶、藥棉、棉花棒等)、縫合線、其他醫療用品 |
| | 橡膠製品 | |
| | 橡膠外胎 | 大汽(客貨)車外胎、小汽(客貨)車外胎及機車用之外胎、自行車外胎、航空機用之外胎、其他橡膠實心胎及再生輪胎 |
| | 橡膠內胎 | 大汽(客貨)車內胎、小汽(客貨)車內胎、機車內胎、自行車內胎、其他內胎 |
| | 工業用橡膠製品 | 三角膠帶、平面輸送帶、橡膠滾筒、橡膠迫緊(油封)、防舷材、汽車用橡膠零件、防震橡膠、電子電機用橡膠零件 |
| | 橡膠管、板 | 橡膠管、板、片及軟質橡膠 |
| | 其他橡膠製品 | 橡膠手套、橡膠線、橡膠絲及繩索、橡膠雨衣、橡膠海棉、橡膠家具用品(如床墊、座墊、枕頭)、矽膠製品、保險套、潛水衣、橡膠鞋材、其他橡膠製品 |
| 060 | 橡膠廢料 | 軟質橡膠廢料、硬質橡膠廢料 |
| | 塑膠製品 | |
| | 塑膠皮、布 | 塑膠皮、塑膠合成皮、塑膠布 |

| 部門編號 | 部門名稱 | 各部門主要商品及服務 |
|------|---------------|---|
| 061 | 塑膠管、板 | 塑膠板、塑膠硬管、塑膠軟管、塑膠浪板、塑膠管、壓力板 |
| | 塑膠膜、紙 | 塑膠膜、塑膠紙、保鮮膜、塑膠封裝膜、塑膠包膜 |
| | 塑膠袋 | 塑膠包裝袋及其他塑膠袋 |
| | 塑膠外殼及配件 | 電話塑膠外殼、電腦塑膠外殼、小家電塑膠外殼、影印機塑膠配件、電視機塑膠外殼、冰箱內部塑膠配件、汽車塑膠配件（不含車體與保險桿）等 |
| | 其他塑膠製品 | 塑膠碗、塑膠盒、塑膠壺、塑膠杯、塑膠瓶、塑膠筷、塑膠桶、塑膠牙刷、塑膠衣架、塑膠肥皂盒、強化塑膠容器、強化塑膠浴缸、強化塑膠門窗、泡沫塑膠襯墊、塑膠窗紗、塑膠地磚、塑膠泡棉、絕緣塑膠帶、塑膠地毯、塑膠百葉窗、PP 打包帶、PE 包裝帶、塑膠粘性膠帶、塑膠擺飾、保麗龍、膠合塑膠輕便雨衣、塑膠衣櫥、人造石、塑膠鞋材、其他塑膠製品 |
| | 玻璃及其製品 | |
| | 平板玻璃及其製品 | 平板玻璃、壓花玻璃、磨光玻璃、有色平板玻璃、浮式平板玻璃、安全玻璃、強化玻璃、膠合安全玻璃、鏡板玻璃、玻璃基板 |
| | 玻璃容器 | 玻璃瓶、餐飲用及製藥用玻璃器皿、水晶玻璃器皿、玻璃杯、酒瓶、汽水杯、玻璃盤、燒杯、試管等實驗用玻璃器皿及其他玻璃容器 |
| | 玻璃纖維 | 玻璃棉、玻璃纖維、玻璃纖維紗、玻璃纖維紗束 |
| | 其他玻璃製品 | 其他水晶玻璃製品、電器玻璃(含電燈玻璃外罩)、鐘錶玻璃、照明及訊號用玻璃外體、玻璃絕緣體及未經光學加工之眼鏡用玻璃等光學玻璃元件、玻璃壁磚、玻璃藝品、玻璃磚、其他玻璃製品 |
| 062 | 破碎玻璃品 | 碎玻璃、其他廢玻璃品 |
| | 陶瓷製品 | |
| | 家用陶瓷製品 | 家庭用瓷器、陶器、陶瓷裝飾品、陶瓷餐具、陶瓷工藝品、琺瑯製品、陶瓷製坯 |

| 部門編號 | 部門名稱 | 各部門主要商品及服務 |
|------|------------------|--|
| 063 | 工業或試驗用陶瓷製品 | 工業用陶瓷製品、試驗用陶瓷製品、陶瓷絕緣體、瓷化學容器 |
| | 水泥 | |
| | 水泥 | 水泥、水泥熟料、普通水泥、防水水泥、快乾水泥、白水泥、飛灰水泥、其他水泥 |
| | 水泥製品 | |
| | 預拌混凝土 | 預拌混凝土 |
| | 其他水泥製品 | 水泥管、水泥磚、水泥桿(樑)、水泥瓦、水泥電桿、水泥柱、空心水泥磚、水泥基樁、預力製品、預鑄水泥製品、其他混凝土製品及水泥製品 |
| | 其他非金屬礦物製品 | |
| | 耐火材料 | 保溫磚(泥)、斷熱磚(泥)、碳化矽磚、耐火纖維、坩堝、耐火磚、耐火泥、耐火石灰等 |
| | 黏土建築材料 | 瓷磚、面磚、地磚、空心瓦、花磚、瓦、煙囪罩管、馬賽克磁磚、瓦管、彩磚、膠泥磚、紅磚、琉璃磚瓦、衛生瓷器、陶質洩水槽、陶瓷洗滌盆及浴缸、瓷水龍頭把柄及瓷抽水馬桶等衛浴設備製品 |
| | 石材製品 | 石碑、石器物、石材雕刻品、鋪砌塊石、庭院石雕、石材家具、鋪地石板、石材工藝品、石材建築材料 |
| 064 | 其他非金屬礦物製品 | 石棉製品、過濾管、寫字石板、礦物性絕緣物品、砂布、砂紙及其類似品、膠泥、金剛砂、其他工業及研磨材料、雲母片、板、管、其他雲母製品、瀝青製品(瀝青混凝土)、砂輪、熟石膏、滑石粉、工業鑽石、石膏製品、磨輪(手搖及動力機用)、手用磨石、琥珀石板、石墨模、石灰石製品、爐石、樹脂砂、生(熟)石灰、白土 |
| | 廢非金屬礦物製品 | 廢磚塊、廢瓷磚等 |
| | 生鐵及粗鋼 | |
| | 生鐵、燒結礦 | 生鐵(銑鐵)、鐵水、鏡鐵、鑄鐵、海棉鐵、鐵粉、燒結礦 |
| 065 | 合金鐵 | 錳鐵、矽鐵、矽錳鐵、鎳鐵、鈾鐵、鉻鐵、其他合金鐵 |

| 部門編號 | 部門名稱 | 各部門主要商品及服務 |
|------|---------------|---|
| 067 | 碳素鋼錠(胚) | 普通鋼錠(胚)、低碳鋼錠(胚)、中碳鋼錠(胚)、高碳鋼錠(胚) |
| | 特殊鋼錠(胚) | 不鏽鋼錠(胚)、合金鋼錠(胚) |
| | 廢鋼鐵 | 廢鋼鐵(初級)製品 |
| | 鋼鐵初級製品 | |
| | 鑄鋼鐵品 | 鑄鐵件、鑄鋼件、鑄鐵管 |
| | 熱軋鋼品 | 鋼板、熱軋鋼板、熱軋鋼捲(片)、熱軋鋼片(應用於車架、橋樑、建築道路、護欄、鋼管、壓力容器及園藝等方面) |
| | 冷軋鋼品 | 冷軋鋼捲(片)、冷軋鋼帶、分條鋼捲、電磁鋼捲片(矽鋼片)、鍍面鋼捲片、馬口鐵皮、彩色鋼捲片(應用於汽車車體、電子零件、家電用品、鋼製家具容器、電腦機殼等方面) |
| | 棒鋼(條鋼) | 直棒、鋼筋、圓鐵、棒鋼、方鋼條、竹節鋼筋 |
| | 盤元(線材) | 各種盤元 |
| | 型钢 | H型钢、U型钢、角鋼(鐵)、槽鐵、鋼軌、扁鋼(鐵)等 |
| | 鋼管 | 鋼(鐵)管、普通鋼管、有縫鋼管、無縫鋼管 |
| | 鋼線、鋼纜 | 鋼線、鋼纜 |
| | 其他鋼鐵初級製品 | 鋼鐵絲、鋼鐵箍、黑鐵絲、鍍鋅鐵絲 |
| | 鋼鐵初級製品下腳 | 剪口鐵、下腳 |
| 068 | 鋁 | |
| | 鋁錠 | 初生鋁錠、鋁合金錠 |
| | 鋁鑄造品 | 鋁鑄造品、再生鋁熔鑄 |
| | 鋁(合金)板、片、管、條 | 鋁(合金)片、擠型、板、條、管、線、絲、空心鋁(合金)棒、鋁(合金)棒、盤元、角型、其他鋁(合金)軋壓品，或經磨光、鍍金、銀、上漆之上述產品等 |
| | 鋁箔 | 鋁箔(紙)、鋁合金箔、鋁箔麥拉帶 |
| | 廢鋁 | 廢鋁料及碎料 |

| 部門編號 | 部門名稱 | 各部門主要商品及服務 |
|------|--------------------|---|
| 069 | 其他金屬 | |
| | 銅 | 銅、電解銅、黃銅、氣泡銅、精鍊銅、砲銅(青銅)、電鍍用陽極銅、銅合金、白銅等銅及銅合金之錠、塊、板、片、(空心)棒、條、桿、管、角、型、節、絲、箔、粉等 |
| | 銅鑄造品 | 銅鑄造品 |
| | 鎂及其鑄造品 | 鎂錠、鎂合金錠、鎂板、片、條、管、鎂合金品、鎂鑄品等 |
| | 其他金屬及其鑄造品 | 金、銀、鉑、鉛、鋅、錫、鎳等金屬及其合金之錠、塊、板、(空心)棒、管、條、片、箔、粉等、鍍條、鍍鍍靶材 |
| | 其他金屬廢品 | 廢銅、銅碎料、其他金屬廢品及碎料 |
| 070 | 金屬刀具、手工具及模具 | |
| | 金屬刀具及手工具 | 套筒及各類扳手、螺絲起子、切鉗、農林園藝手工具、拔釘工具、手鋸、剪鉗(老虎鉗)、鎖具及鑰匙、金屬刀、叉、筷、湯匙、剪刀、銼刀、雕刻刀及車削刀具、銑刀、鑽頭、沖床沖頭、夾具、治具等裝配於手工具或工具機之金屬可互換工具 |
| | 金屬模具 | 各種壓鑄、沖壓、鍛造、鑄造、塑膠成型等模具 |
| 071 | 金屬結構及建築組件 | |
| | 金屬結構 | 金屬結構、金屬橋段、金屬樑柱、金屬帷牆 |
| | 金屬建築組件 | 金屬門框、金屬門窗、金屬瓦、金屬天花板、金屬樓梯、金屬欄杆、輕鋼架、金屬高架地板 |
| 072 | 金屬容器 | |
| | 鍋爐、金屬貯槽及壓力容器 | 鍋爐及其附屬裝置(冷凝器、節煤器、蒸汽收集器、散熱器)、金屬貯槽、金屬水塔、瓦斯鋼瓶、壓力容器、核子反應器 |
| | 其他金屬容器 | 金屬罐(馬口鐵罐)、金屬瓶、金屬箱、金屬桶、金屬筒、金屬盒 |
| 073 | 其他金屬製品 | |

| 部門編號 | 部門名稱 | 各部門主要商品及服務 |
|------|--------------------|--|
| 074 | 螺絲、螺帽及鉚釘 | 梢、釘、鉚釘、螺帽、螺栓、螺絲、螺旋鉤、螺旋圈、墊圈(華司)等 |
| | 金屬彈簧及線製品 | 彈片、彈簧、縫針、鉤針、別針、縫釘、刺鐵絲網、衣架、鐵鏈、柵格、籬網、圖釘、迴形針、大頭針、釘書針、裝訂針、金屬髮夾 |
| | 其他金屬製品 | 金屬夾、蹄鐵、金屬製永久性磁鐵、船錨、鋼盔、關門器、金屬鈴、金屬把手、金屬鍋、碗、金屬滑輪、金屬馬具、金屬軟管、金屬通氣口、鐵皮通風管、鐵皮導水管、金屬煙灰缸、金屬瓶蓋、保險箱(櫃)、金屬外殼、移動式金屬梯、彈藥、散熱片 |
| | 半導體 | |
| | 晶圓 | 磊晶矽晶圓、晶圓測試 |
| | 光罩 | 光罩 |
| | 記憶體 | 動態隨機存取記憶體(DRAM)、靜態隨機存取記憶體(SRAM)、唯讀記憶體(ROM)、繪圖記憶體(GRAM)、鐵電記憶體(FRAM)、磁阻記憶體(MRAM)、快閃記憶體(Flash) |
| | 積體電路 | 標準邏輯積體電路(ASIC、ASSP)、微元件積體電路(CPU、MPU、MPR、DPS)、類比積體電路、其他積體電路 |
| | 分離式元件 | 電晶體、二極體、分離式元件專用導線架、積體電路引腳架、開流體 |
| | 075 被動電子元件 | |
| | 被動電子元件 | 電子電容器、電子用電阻器及其裝置、電子電感器、電子變壓器、電子繼電器、偏向軌 |
| | 076 印刷電路板 | |
| | 印刷電路板 | 銅箔基板、印刷電路板 |
| | 077 光電材料及元件 | |
| | 液晶面板 | 液晶面板及其模組 |
| | 液晶面板元件 | 彩色濾光片、背光模組、背光源用冷陰極燈管、導光板、擴散板(膜)、聚光膜(片)、增光膜(片) |

| 部門編號 | 部門名稱 | 各部門主要商品及服務 |
|------|----------------|---|
| 078 | 發光二極體 | 發光二極體(LED) |
| | 太陽能電池及其模組 | 太陽能電池及其模組 |
| | 其他光電材料及元件 | 雷射二極體、光電晶體、檢光元件、電藕合元件、電漿面板、偏光板 |
| | 其他電子零組件 | |
| | 印刷電路板組件 | 主機板、音效卡、網路卡、控制卡、視訊卡、記憶體模組、記憶卡等各式介面卡及其他印刷電路板組件 |
| 079 | 其他電子零組件 | 電子管、電子開關、整流器、連接器、濾波器、微波元件、感應器、等化器、電子槍、石英振盪器、IC 智慧卡、SD 記憶卡、USB 連接線等 |
| | 電腦產品 | |
| 080 | 電腦產品 | 大型電腦、桌上型、筆記型、伺服器、準系統、工業電腦、平板電腦、自動售票機(含電腦主機)、POS 收銀系統(含電腦主機)及其他微型、資料微處理機、電子字典 |
| | 電腦週邊設備 | |
| | 顯示器 | 顯示器、終端機 |
| 081 | 其他電腦週邊設備 | 電腦機殼(已組裝零配件)、光碟機、燒錄器、掃描器、硬碟機、記憶盤、讀卡機、磁帶機、印表機(含多功能事務機)、滑鼠、鍵盤、繪圖機、電子筆、數位投影機、隨身碟及其他週邊設備 |
| | 通訊傳播設備 | |
| | 電話及手機 | 手機、有線電話機、無線電話設備、按鍵電話系統、電話答錄機、有線對講機、影像對講機 |
| | 交換機、有線傳輸設備器材 | 局端交換機、載波系統、多工機、數位線路倍增器、光終端機、其他同步、非同步傳輸設備 |
| | 其他通訊傳播設備及零件 | 傳真機、用戶專用交換機、電傳打字機、機上盒、呼叫器、遙控設備(含遙控器)、電視信號播送設備、直播電視衛星接收機、天線、數據機、橋接器、路由器、閘道器、防盜防災系統設備、車用防盜器、電眼、集線器、網路連接器及其他通訊設備與零配件 |

| 部門編號 | 部門名稱 | 各部門主要商品及服務 |
|------|--|---|
| 082 | 視聽電子產品 電唱機、收錄音機 電視機 其他視聽電子產品及影視音響零配件 | 電唱機、無線電收音機、電唱收音機、電晶體收音機、音響組合、點唱機、收錄音機、錄音機、音碟機、語言學習機、MP3 錄放音機 彩色電視機、手提電視機 錄放影機、雷射碟影機、數位影音光碟機、家用攝影機、影帶(光碟)拷貝機、行車記錄器、電子遊樂器及其他視聽電子產品；麥克風、調諧器、揚聲器、擴音機、耳機等影視音響零配件 |
| 083 | 空白資料儲存媒體 空白光碟片 其他空白資料儲存媒體 | 各種空白光碟片 各種空白錄音帶、錄影帶、唱片、磁片、磁碟片、磁帶、磁條卡 |
| 084 | 量測、導航、控制設備及鐘錶 量測、導航及控制設備 鐘錶 | 水錶、電錶、汽機車儀表、度量衡儀器、測量儀器、精密標準儀器、轉數計、生產計數器及類似計數器、天平、衡重機及砝碼、其他科學儀器、羅盤、示波器、航海儀器、電子加速器、理化分析儀器、測重磅、衛星導航系統(GPS)設備、聲納設備、航管系統、雷達、半導體檢測設備、數值控制操作器、電子與質子顯微鏡及繞射設備、智慧手環 手錶(含智慧手錶)、鐘、電子鐘錶、筆錶、機械鐘、機械錶、沙漏計時器、精密計時儀、時間控制系統、停車計時器、其他鐘錶及零件 |
| 085 | 輻射及電子醫學設備、光學儀器 輻射及電子醫學設備 | X光機、助聽器、電療儀器、胃鏡、病床監視系統、矯治設備、心律調整器、超音波掃描機、手術設備、食品殺菌輻射設備、其他電子式醫療儀器及用具 |

| 部門編號 | 部門名稱 | 各部門主要商品及服務 |
|------|------------|---|
| 086 | 光學儀器及攝影器材 | 光學鏡片、投影機、望遠鏡、複式光學顯微鏡、照相機、電影攝影機、放映機、攝影用閃光器材、鏡頭、其他光學儀器及設備 |
| | 發電、輸電及配電設備 | |
| | 電機 | 發電機、電動機(馬達)、電動機起動器、電動機控制器、小型馬達、電動機(馬達)專用線圈 |
| 087 | 輸配電系統設備 | 電力用變壓器、斷路器、電力用繼電器及大電流控制開關、配電盤、配電器材、電磁制動器、線路切斷器、電力控制盤、保險絲、照明用安定器 |
| | 電池 | |
| | 電池 | 乾電池、鉛酸蓄電池、鋰電池及其他類型電池 |
| 088 | 電線、電纜及配線器材 | |
| | 電線及電纜 | 裸線、漆包線、電力電纜、通信電線電纜、光纖電纜 |
| | 配線器材 | 電插座、插頭、開關箱、接線盒、傳輸桿、避雷器、配線用開關、電力連接器、電力匯流排、塑膠製未載電配線分線箱及配線槽 |
| 089 | 照明設備 | |
| | 電燈泡及燈管 | 電燈泡、日光燈管、水銀燈管(泡)、霓虹燈管、車用燈泡、信號燈管、石英燈管、集魚用燈泡、紫外線燈、LED燈泡、冷陰極燈管、其他未列名電燈泡及燈管 |
| | 照明器具 | 日光燈、水銀燈、壁燈、檯燈、吊燈、螢光燈、美術燈、廣告燈、霓虹燈、聖誕裝飾燈、指示燈、LED 燈具、手電筒、乙炔燈、煤油燈、煤氣燈及其他未列名照明器具 |
| 090 | 照明設備零件 | 各種照明設備之零件 |
| | 家用電器 | |
| | 家用空氣調節器 | 空氣調節器(冷、暖氣機)、除濕器、加濕器 |

| 部門編號 | 部門名稱 | 各部門主要商品及服務 |
|------|-------------|---|
| 091 | 其他家用電器 | 電冰箱及冷凍機櫃、冷凍庫、冷藏箱等家用冷凍機及組件；洗衣機、脫水機、乾衣機等家用洗衣設備；電扇及通風電扇(抽風機)等家用電扇；電鍋、微波爐、電烤箱、電磁爐等家用電熱器具、果汁機、電按摩器、電鬍刀、電髮剪、吸塵器、打蠟機、排油煙機、空氣清淨機、洗碗機、電捕昆蟲器、電蚊香座、非電熱式金屬製家用取暖及烹飪用具(如：瓦斯爐、火爐、烤箱)、瓦斯熱水器、濾水器 |
| | 家用電器零件 | 各種家用電器之零件 |
| | 其他電力設備 | |
| | 其他電力設備 | 電力用整流器、電容器、電阻器、充電器、電源供應器、變頻器、警報器、電鈴、電笛、電子記分板、電力交通號誌設備、LED 全彩看板、不斷電設備(UPS)、超音波洗滌機(實驗室及醫學用除外)、電焊機、點焊機、輪焊機、高週波焊接機、高週波熔接機、氣焊機、電磁鐵、端子、行動電源、燃料電池 |
| 092 | 金屬加工用機械設備 | |
| | 冶金機械設備 | 壓鑄機、滾軋機、鑄造機、壓軋機、金屬冶鍊設備、連續鑄造機、砂模鑄造機、溶解爐、電弧爐、感應爐、粉末冶金設備 |
| | 金屬切削工具機 | 磨床、鑽床、插床、刨床、車床、搪床、銑床、鋸床、拉床、磨光機、研磨機、拋光機、雕刻機、搪磨機、滾齒機、切管機、螺紋切製機、金屬切割機、其他綜合加工或切削中心機 |
| | 其他金屬加工用機械設備 | 沖床、壓床、剪床、折床、鍛錘、板金機械、造模機、鍛造機、伸線機、製管機、捲片機、型鍛機、鉚釘機、熱處理機械、電鍍設備、螺栓機、螺絲螺帽機、彈簧製造機、表面處理機、真空濺鍍設備、靜電塗裝設備等其他各種金屬加工機械設備 |
| 093 | 金屬加工用機械設備零件 | 零件 |
| | 其他專用機械設備 | |

| 部門編號 | 部門名稱 | 各部門主要商品及服務 |
|------|-----------------|--|
| | 農用及林用機械設備 | 耕耘機(農用曳引機)、播種機、收割機、農用噴霧器、除草機、採收機械、農用捆紮機、聯合收穫機、洗蛋機、蛋類分級機、水果分級機、其他農用及林用機械 |
| | 採礦及營造用機械設備 | 礦砂選別機械、礦物軋碎機械、浮煤設備、碾礦機、營造用石材鑽孔機、營造用石材切割機、探鑽機、掘鑿機、打樁機、推土機、拌合機、混凝土攪拌機、營造用振動機、壓路機、挖土機、營造用曳引機 |
| | 食品、飲料及菸草製作用機械設備 | 微粉集粉設備、攪拌機、醱酵槽、壓碎粉碎研磨機、碾米機、食品飲料及菸草機械、屠宰機械、自動食品烘焙機、研磨機、脫水機、飲料製造機、糖果機、製茶機械、製菸機械、製糖機械、篩粉機、釀酒機械、飼料機械、魚類加工機械、麵食機、製油機、肉類加工機、米粉機、咖啡研磨機、碎肉器、果汁壓榨器、非家用瓦斯煮飯器、其他食物及飲料調製分配或調味用機械 |
| | 紡織、成衣及皮革生產用機械設備 | 家用縫紉機、棉織機、縫紉平車、合攏機、自動編織機、印花機、染布機、兩面針織機、萬能針織機、撚絲機、整經機、紡紗機、織布機、上漿機、染色機、起絨機、電動編織機、紡錠針織機、縫合機、織襪機、精揉機、熟皮整理機、熟皮鞣製機、製鞋機、產業用洗衣設備 |
| | 木工機械設備 | 木工車床、木工鋸床、木工銑床、木工磨床、木工鑽床、木材用液壓機、刨木機、刨皮機 |
| | 化工機械設備 | 化工用塔槽、切皂機、煉油設備、製藥機、遠心分離機、油漆製造機、同位素分離器、化工用造粒機、其他化工機械 |
| | 橡膠及塑膠加工用機械設備 | 切膠機、押出機、噴粉機、橡膠用混合機、膠料分條機、成型機、加硫機、洗膠機、壓延機、塗膠機、上膠機、擠型機、發泡機、吹袋機、塑膠射出成型機、其他塑膠橡膠加工機械 |
| | 電子及半導體生產用機械設備 | 印刷電路板生產設備、液晶顯示器生產設備、被動元件生產設備、半導體製程設備、半導體構裝設備 |

| 部門編號 | 部門名稱 | 各部門主要商品及服務 |
|------|---------------|---|
| 094 | 其他專用機械設備 | 球磨機、電器製造機械、陶瓷烘製機械、製磚設備、玻璃吹製機、自動化產業機械、火柴機、製刷機、釘合機、燈泡製造機、玻璃纖維製造機、玻璃瓶製造機、鉛筆製造機、拉鍊製造機、造紙機械(含磨漿機、紙用乾燥機及漂白機、裁紙機等)、印刷機械(含照相製版機及分色機、排版機、膠背機等) |
| | 其他專用機械設備零件 | 零件 |
| | 通用機械設備 | |
| | 動力機械設備 | 發動機、內燃機、渦輪機、引擎、其他發動、活塞及活塞環 |
| | 流體傳動設備及泵與壓縮機 | 液壓與氣動泵、液壓與氣動馬達、液壓與氣壓缸、抽水機、空氣壓縮機、送風機、抽油機、抽氣機、鼓風機、真空泵浦、抽氣筒、其他類似機械 |
| | 活栓及活閥 | 活栓、考克、閥(凡而)、水龍頭、滅火噴口 |
| | 機械傳動設備 | 軸承、滾珠、曲柄軸、傳動軸、偏心軸、聯軸器、各型軸承(培林)、軸封等零件與齒輪、滑輪、飛輪、凸輪、離合器、剎車器、變速機、滾珠螺桿、線性滑軌、各型齒輪及其他變速機械 |
| | 輸送機械設備 | 絞盤、千斤頂、輸送機、升降機、電梯、吊車、起重機、堆高機、裝卸機、搬運機、滑輪器械、取料機、高效率傳動皮帶、曳引設備、機械式立體停車裝置、其他輸送及搬運機械 |
| | 事務機械設備 | 收銀機、釘書機、打字機、號碼機、削鉛筆機、支票繕寫機、封信機、啟信機、點鈔機、影印機、碎紙機、計算機 |
| | 污染防治設備 | 振動防制設備、噪音防制設備、水污染防治設備、空氣污染防治設備、廢棄物處理設備、土壤污染防治設備、資源回收物處理設備、廢水處理設備、集塵設備 |
| | 動力手工具 | 手提氣鑽、手提研磨機、動力手工具、手提氣動鉚釘機、手提氣動鋸、電鑽、電鋸、氣動起子 |

| 部門編號 | 部門名稱 | 各部門主要商品及服務 |
|------|----------|---|
| 095 | 其他通用機械設備 | 冷凍設備及其他電動冷凍機、熱交換機、冷卻水塔、中央控制系統之空氣調節器、火車空調系統、滅火器、消防設備、噴槍、產業用飲用水設備、自動販賣機、蒸氣清潔機、機械臂、熱交換器、包裝機械、噴砂機、蒸餾機械、液體過濾或淨化設備、太陽能熱水器、散熱器、汽車冷氣系統、工業用抽通風機、捲尺、水準儀、非家用電乾手器、非電動熔接及焊接設備、雷射加工設備、化學加工設備、水刀加工設備、電漿加工設備、放電加工設備、超音波加工設備、電子束加工設備、離子束加工設備、電化學加工設備、其他非傳統加工設備、產業通用機器人 |
| | 通用機械設備零件 | 零件 |
| | 汽車 | |
| | 汽車 | 電動汽車、客車、轎車、旅行車、貨車、特種用途車(油罐車、水泥車、預拌混凝土車等)、曳引車(不含農業、營建工程業專用)、客貨兩用車、垃圾車、救護車、消防車、貨櫃車、底盤車、高爾夫球車、全地形車(ATV)、汽車引擎 |
| | 汽車車體 | 汽車車身打造、貨櫃、拖車、半拖車 |
| 096 | 汽車零組配件 | 冷卻系統、制動系統、懸吊系統、轉向系統、汽車噴射系統、防鎖死煞車系統、齒輪總成、差速總成、傳動總成、汽車曲軸、汽車凸輪軸、引擎軸、傳動軸、汽車連桿、汽車汽缸、汽車車門、變速箱、汽車離合器、避震器、汽車濾清器、觸媒轉換器、汽車化油器、車窗升降器、汽車水箱、汽車油箱、汽車燈座組、汽車電力系統、輪圈、汽車火星塞、汽車鏈條、汽車齒輪、汽車發電機、安全帶、汽車保險桿、汽車散熱器、汽車車架、底盤(未裝有引擎)及其他汽車專用零件 |
| | 船舶 | |
| | 商船 | 貨輪、油輪、客船、貨船、客貨船、冷凍船、貨櫃船、散裝船、子母船、其他商船 |
| | 遊艇 | 遊艇 |

| 部門編號 | 部門名稱 | 各部門主要商品及服務 |
|------|---------------|---|
| 097 | 其他船舶及浮動設施 | 漁船、馬達船、拖船、特種作業船舶、工作船、救生艇、獨木舟、充氣船、巡邏船、帆船、浮塢、水上浮橋、水上倉庫、水上摩托車、浮力圍堰、浮標(釣魚用除外)、鑽油井平台、其他船舶、其他海上浮動設施 |
| | 零組配件 | 零組配件 |
| | 機車 | |
| | 機車 | 機車、電動機車、機車引擎、電動自行車、電動輔助自行車 |
| 098 | 機車零組配件 | 機車啟動馬達、汽缸、曲軸、凸輪軸、變速箱、機車離合器、避震器、煞車器、濾清器、水箱、油箱、機車燈座、電力系統、輪圈、機車鏈條、電動自行車零件及其他機車專用零件 |
| | 自行車 | |
| | 自行車 | 二輪自行車、三輪自行車、越野自行車、折疊式自行車 |
| 099 | 自行車零組配件 | 輪圈、自行車變速器、離合器、避震器、煞車器、定趾器、自行車車燈、自行車鏈條、自行車專用車架及其他自行車專用零件 |
| | 其他運輸工具 | |
| | 航空器 | 噴射式飛機、渦輪螺旋槳飛機、螺旋槳式飛機、固定翼及旋翼飛機、直升機、滑翔機、航空用內燃機及噴射引擎、航空用燃氣及噴射輪機、飛機用螺旋槳、飛機彈射機、航空器之零件、類似飛機之裝置等 |
| | 軌道車輛 | 軌道電力機車、柴電機車、蒸汽機車、其他軌道車輛、煤水車、軌道車廂、車架、車軸、緩衝器、聯結器、制動器、轉向架、氣閘、氣軔及軌道車輛零配件等 |
| 100 | 其他運輸工具 | 牛車、板車、其他人力車、嬰兒車、輪椅、畜力車、行李推車、電動代步車及專用零件等 |
| | 非金屬家具 | |
| | 木竹藤製家具 | 木竹藤製桌椅、沙發、石面木台桌、凳、几、各種木竹藤製架櫥櫃床等其他木竹藤家具及其表面塗裝 |

| 部門編號 | 部門名稱 | 各部門主要商品及服務 |
|------|---------|--|
| 101 | 其他非金屬家具 | 玻璃纖維製桌椅、架、櫥、櫃、床、塑膠製桌椅、泡棉床墊、乳膠床墊、汽車安全座椅（幼童專用）、其他非金屬家具等及其表面塗裝 |
| | 金屬家具 | |
| 102 | 金屬家具 | 金屬桌椅、金屬床(架)、金屬流理台、彈簧床墊、鐵書架、金屬理髮椅、金屬旋轉椅、櫃、文件櫃等及其表面塗裝 |
| | 育樂用品 | |
| 103 | 體育用品 | 棒球、乒乓球及拍、羽毛球及拍、籃(足)球、保齡球、溜冰鞋、滑板車、乒乓球桌、雪橇、球類用具、體操田徑體育用品、標槍、鐵餅、健身器材、釣具、人造魚餌、皮製運動手套及其他體育用品等 |
| | 玩具及遊戲機 | 玩具、玩偶、吹氣玩具、玩具樂器、騎乘玩具、遙控玩具、投幣遊戲機 |
| 103 | 樂器 | 吉他、提琴、鋼琴、風琴、口琴、其他絃樂器、喇叭、管樂器、敲擊樂器、電子樂器、長笛、電風琴、電子琴、口哨、鍵盤樂器、薩克管、音樂鈴、音樂盒等 |
| | 文具用品 | 鋼筆、原子筆、鉛筆、毛筆、自來水筆、活動鉛筆及筆桿、打印台、蠟筆、簽字筆、黑板、算盤、粉筆 |
| 103 | 其他製品 | |
| | 眼鏡 | 眼鏡、眼鏡框、護目鏡、義眼 |
| 103 | 醫療器材及用品 | 體溫計、水銀血壓計、擔架、病床、注射器、注射針、導尿管、插管、人工器官、義肢、假牙、齒模、牙科用黏固粉、接骨釘、醫療用手杖、整牙器及玻璃醫療用器材等製品 |
| | 珠寶及金工製品 | 鑲嵌貴金屬、未具法償之貴金屬硬幣、已加工之天然寶石、鑽石、珍珠、人造寶石貴金屬製品 |
| 103 | 拉鍊及鈕扣 | 拉鍊、鈕扣 |
| | | |

| 部門編號 | 部門名稱 | 各部門主要商品及服務 |
|------|-----------|--|
| 104 | 其他製品 | 傘、假髮、保溫容器、人造花、打火機、拖把、掃帚、毛或鬃刷、煙斗、手杖(非醫療用)、髮梳、髮夾(非金屬製)、婦女胸衣用之支撐物、羽毛及羽毛製品、毛氈、針包、扇、珊瑚及象牙等之飾物、已加工之貝殼及貝殼製品、雕刻手工藝品、香煙濾嘴、標本、櫥窗假人、其他手工藝品、線香、防火衣、防毒面具、木屑炭(原子炭)、棺柩、護脛 |
| | 燃氣 | 成品天然氣之轉換、氣化還原、管道輸送，液化石油氣之上游經銷、分裝 |
| 105 | 自來水 | 自來水 |
| | 自來水 | 自來水 |
| 106 | 廢水及污水處理 | 家庭污水清運、水溝、化糞池之清理，流動廁所清潔服務、廢(污)水處理 |
| | 廢水及污水處理 | 家庭污水清運、水溝、化糞池之清理，流動廁所清潔服務、廢(污)水處理 |
| 107 | 廢棄物清除、處理 | 堆肥處理、有害及非有害廢棄物清除、處理 |
| | 廢棄物清除、處理 | 堆肥處理、有害及非有害廢棄物清除、處理 |
| 108 | 資源回收處理 | 廢車船拆解、車殼粉碎、廢輪胎粉碎、廢家電(電腦)拆解、廢照明光源回收處理、廢玻璃處理成碎玻璃砂等 |
| | 資源回收處理 | 廢車船拆解、車殼粉碎、廢輪胎粉碎、廢家電(電腦)拆解、廢照明光源回收處理、廢玻璃處理成碎玻璃砂等 |
| 109 | 出版品 | 報紙發行、數位新聞出版 |
| | 新聞出版 | 報紙發行、數位新聞出版 |
| | 軟體出版 | 作業系統軟體出版、應用軟體出版、套裝軟體出版、遊戲軟體出版、線上遊戲網站經營 |
| | 圖書雜誌及其他出版 | 圖書出版、雜誌出版、百科全書出版、地圖出版、技術手冊出版、電子書出版、有聲書出版、電話簿出版、賀卡出版、明信片出版、工商名錄出版、廣告印刷品出版 |
| 110 | 影片及音樂出版品 | 電影、電視節目、電視廣告及其他影片 |
| | 影片出版品 | 電影、電視節目、電視廣告及其他影片 |

| 部門編號 | 部門名稱 | 各部門主要商品及服務 |
|------|------------|-------------------------------|
| | 聲音錄製及音樂出版品 | 原創有聲母片、唱片、已錄製錄音帶、雷射唱片、廣播節目預錄帶 |
| 200 | 空櫃貨 | 以貨櫃裝載之各種貨品 |
| 201 | 貨櫃貨 | |

(二)鄉鎮市區編號一覽表

| 鄉鎮市區及編號 | | | | 鄉鎮市區及編號 | | | | 鄉鎮市區及編號 | | | |
|---------------|-----|--|--|---------------|-----|--|--|---------------|------|--|--|
| 02 宜蘭縣 | | | | 09 | 北埔鄉 | | | 13 | 大村鄉 | | |
| 01 | 宜蘭市 | | | 10 | 寶山鄉 | | | 14 | 大埔鹽鄉 | | |
| 02 | 宜蘭鎮 | | | 11 | 峨眉鄉 | | | 15 | 埔心鄉 | | |
| 03 | 蘇澳鎮 | | | 12 | 尖石鄉 | | | 16 | 永靖鄉 | | |
| 04 | 頭城鎮 | | | 13 | 五峰鄉 | | | 17 | 社頭鄉 | | |
| 05 | 礁溪鄉 | | | 05 苗栗縣 | | | | 18 | 二水鄉 | | |
| 06 | 壯圍鄉 | | | 01 | 苗栗市 | | | 19 | 北斗鎮 | | |
| 07 | 員山鄉 | | | 02 | 苑裡鎮 | | | 20 | 二林鎮 | | |
| 08 | 冬山鄉 | | | 03 | 通霄鎮 | | | 21 | 田尾鄉 | | |
| 09 | 五結鄉 | | | 04 | 竹南鎮 | | | 22 | 埤頭鄉 | | |
| 10 | 三星鄉 | | | 05 | 頭份鎮 | | | 23 | 芳苑鄉 | | |
| 11 | 大同鄉 | | | 06 | 後龍鎮 | | | 24 | 大城鄉 | | |
| 12 | 南澳鄉 | | | 07 | 卓蘭鎮 | | | 25 | 竹塘鄉 | | |
| 68 桃園市 | | | | 08 | 大湖鄉 | | | 26 | 溪州鄉 | | |
| 01 | 桃園區 | | | 09 | 公館鄉 | | | 08 南投縣 | | | |
| 02 | 中壢區 | | | 10 | 銅鑼鄉 | | | 01 | 南投市 | | |
| 03 | 大溪區 | | | 11 | 南庄鄉 | | | 02 | 埔里鎮 | | |
| 04 | 楊梅區 | | | 12 | 頭屋鄉 | | | 03 | 草屯鎮 | | |
| 05 | 蘆竹區 | | | 13 | 三義鄉 | | | 04 | 竹山鎮 | | |
| 06 | 大園區 | | | 14 | 西湖鄉 | | | 05 | 集集鎮 | | |
| 07 | 龜山區 | | | 15 | 造橋鄉 | | | 06 | 名間鄉 | | |
| 08 | 八德區 | | | 16 | 三灣鄉 | | | 07 | 鹿谷鄉 | | |
| 09 | 龍潭區 | | | 17 | 獅潭鄉 | | | 08 | 中寮鄉 | | |
| 10 | 平鎮區 | | | 18 | 獅安鄉 | | | 09 | 魚寮池鄉 | | |
| 11 | 新屋區 | | | 07 彰化縣 | | | | 10 | 國姓鄉 | | |
| 12 | 觀音區 | | | 01 | 彰化市 | | | 11 | 國水鄉 | | |
| 13 | 復興區 | | | 02 | 鹿港鎮 | | | 12 | 信義鄉 | | |
| 04 新竹縣 | | | | 03 | 和美鎮 | | | 13 | 仁愛鄉 | | |
| 01 | 竹北市 | | | 04 | 線西鄉 | | | 09 雲林縣 | | | |
| 02 | 竹東鎮 | | | 05 | 伸港鄉 | | | 01 | 斗六市 | | |
| 03 | 新埔鎮 | | | 06 | 福興鄉 | | | 02 | 斗南鎮 | | |
| 04 | 關西鎮 | | | 07 | 秀水鄉 | | | 03 | 虎尾鎮 | | |
| 05 | 湖口鄉 | | | 08 | 花壇鄉 | | | 04 | 西螺鎮 | | |
| 06 | 新豐鄉 | | | 09 | 芬園鄉 | | | 05 | 土庫鎮 | | |
| 07 | 芎林鄉 | | | 10 | 員林鎮 | | | 06 | 北港鎮 | | |
| 08 | 橫山鄉 | | | 11 | 溪湖鎮 | | | 07 | 古坑鄉 | | |
| | | | | 12 | 田中鎮 | | | 08 | 大埤鄉 | | |

| 鄉鎮市區及編號 | | | | 鄉鎮市區及編號 | | | | 鄉鎮市區及編號 | | | |
|---------------|---|----|---|---------------|---|----|---|---------------|---|---|---|
| 09 | 荊 | 桐 | 鄉 | 06 | 長 | 治 | 鄉 | 10 | 大 | 武 | 鄉 |
| 10 | 林 | 內 | 鄉 | 07 | 麟 | 洛 | 鄉 | 11 | 綠 | 島 | 鄉 |
| 11 | 二 | 崙 | 鄉 | 08 | 九 | 如 | 鄉 | 12 | 海 | 端 | 鄉 |
| 12 | 崙 | 背 | 鄉 | 09 | 里 | 港 | 鄉 | 13 | 延 | 平 | 鄉 |
| 13 | 麥 | 寮 | 鄉 | 10 | 鹽 | 埔 | 鄉 | 14 | 金 | 峰 | 鄉 |
| 14 | 東 | 勢 | 鄉 | 11 | 高 | 樹 | 鄉 | 15 | 達 | 仁 | 鄉 |
| 15 | 褒 | 忠 | 鄉 | 12 | 萬 | 巒 | 鄉 | 16 | 蘭 | 嶼 | 鄉 |
| 16 | 臺 | 西 | 鄉 | 13 | 內 | 埔 | 鄉 | 15 花蓮縣 | | | |
| 17 | 元 | 長 | 鄉 | 14 | 竹 | 田 | 鄉 | 01 | 花 | 蓮 | 市 |
| 18 | 四 | 湖 | 鄉 | 15 | 新 | 埤 | 鄉 | 02 | 鳳 | 林 | 鎮 |
| 19 | 口 | 湖 | 鄉 | 16 | 枋 | 寮 | 鄉 | 03 | 玉 | 里 | 鎮 |
| 20 | 水 | 林 | 鄉 | 17 | 新 | 園 | 鄉 | 04 | 新 | 城 | 鄉 |
| 10 嘉義縣 | | | | 18 | 崁 | 頂 | 鄉 | 05 | 吉 | 安 | 鄉 |
| 01 | 太 | 保 | 市 | 19 | 林 | 邊 | 鄉 | 06 | 壽 | 豐 | 鄉 |
| 02 | 朴 | 子 | 市 | 20 | 南 | 州 | 鄉 | 07 | 光 | 復 | 鄉 |
| 03 | 布 | 袋 | 鎮 | 21 | 佳 | 冬 | 鄉 | 08 | 豐 | 濱 | 鄉 |
| 04 | 大 | 林 | 鎮 | 22 | 琉 | 球 | 鄉 | 09 | 瑞 | 穗 | 鄉 |
| 05 | 民 | 雄 | 鄉 | 23 | 車 | 城 | 鄉 | 10 | 富 | 里 | 鄉 |
| 06 | 溪 | 口 | 鄉 | 24 | 滿 | 州 | 鄉 | 11 | 秀 | 林 | 鄉 |
| 07 | 新 | 港 | 鄉 | 25 | 枋 | 山 | 鄉 | 12 | 萬 | 榮 | 鄉 |
| 08 | 六 | 腳 | 鄉 | 26 | 三 | 地門 | 鄉 | 13 | 卓 | 溪 | 鄉 |
| 09 | 東 | 石 | 鄉 | 27 | 霧 | 臺 | 鄉 | 16 澎湖縣 | | | |
| 10 | 義 | 竹 | 鄉 | 28 | 瑪 | 家 | 鄉 | 01 | 馬 | 公 | 市 |
| 11 | 鹿 | 草 | 鄉 | 29 | 泰 | 武 | 鄉 | 02 | 湖 | 西 | 鄉 |
| 12 | 水 | 上 | 鄉 | 30 | 來 | 義 | 鄉 | 03 | 白 | 沙 | 鄉 |
| 13 | 中 | 埔 | 鄉 | 31 | 春 | 日 | 鄉 | 04 | 西 | 嶼 | 鄉 |
| 14 | 竹 | 崎 | 鄉 | 32 | 獅 | 子 | 鄉 | 05 | 望 | 安 | 鄉 |
| 15 | 梅 | 山 | 鄉 | 33 | 牡 | 丹 | 鄉 | 06 | 七 | 美 | 鄉 |
| 16 | 番 | 路 | 鄉 | 14 臺東縣 | | | | 17 基隆市 | | | |
| 17 | 大 | 埔 | 鄉 | 01 | 臺 | 東 | 市 | 01 | 中 | 正 | 區 |
| 18 | 阿 | 里山 | 鄉 | 02 | 成 | 功 | 鎮 | 02 | 七 | 堵 | 區 |
| 13 屏東縣 | | | | 03 | 關 | 山 | 鎮 | 03 | 暖 | 暖 | 區 |
| 01 | 屏 | 東 | 市 | 04 | 卑 | 南 | 鄉 | 04 | 仁 | 愛 | 區 |
| 02 | 潮 | 州 | 鎮 | 05 | 鹿 | 野 | 鄉 | 05 | 中 | 山 | 區 |
| 03 | 東 | 港 | 鎮 | 06 | 池 | 上 | 鄉 | 06 | 安 | 樂 | 區 |
| 04 | 恆 | 春 | 鎮 | 07 | 東 | 河 | 鄉 | 07 | 信 | 義 | 區 |
| 05 | 萬 | 丹 | 鄉 | 08 | 長 | 濱 | 鄉 | | | | |
| | | | | 09 | 太 | 麻里 | 鄉 | | | | |

| 鄉鎮市區及編號 | | | | 鄉鎮市區及編號 | | | | 鄉鎮市區及編號 | | | |
|---------------|-----|----|-----|---------|------|---------------|-----|---------------|------|----|------|
| 18 新竹市 | | | | 15 | 大樹區 | 16 | 大社區 | 14 | 蘆洲區 | 15 | 蘆五股區 |
| 01 | 東北區 | 02 | 香山區 | 17 | 大仁區 | 18 | 鳥松區 | 16 | 泰山區 | 17 | 林山口區 |
| 03 | 香山區 | | | | | 19 | 岡山區 | 18 | 深坑區 | 19 | 石碇區 |
| 20 嘉義市 | | | | 20 | 橋頭區 | 21 | 燕巢區 | 20 | 石坪區 | 21 | 三林區 |
| 01 | 東西區 | 02 | 西區 | 22 | 田寮區 | 23 | 阿蓮區 | 22 | 石門區 | 23 | 八里區 |
| 63 臺北市 | | | | 24 | 路竹區 | 25 | 湖內區 | 24 | 平溪區 | 25 | 雙溪區 |
| 01 | 松山區 | 02 | 信義區 | 26 | 茄苳區 | 27 | 永安區 | 26 | 貢寮區 | 27 | 金山區 |
| 03 | 大安區 | 04 | 中山區 | 28 | 永福區 | 29 | 彌陀區 | 28 | 金里區 | 29 | 萬里區 |
| 05 | 中正區 | 06 | 大同區 | 30 | 梓官區 | 31 | 旗山區 | 66 臺中市 | | | |
| 07 | 大華區 | 08 | 文山區 | 32 | 美濃區 | 33 | 六龜區 | 01 | 中區 | 02 | 東區 |
| 09 | 文山區 | 10 | 南港區 | 34 | 甲仙區 | 35 | 杉林區 | 03 | 東南區 | 04 | 西南區 |
| 11 | 內湖區 | 12 | 士林區 | 36 | 內林區 | 37 | 茂源區 | 05 | 西北區 | 06 | 西南區 |
| 64 高雄市 | | | | 38 | 那瑪夏區 | 65 新北市 | | | | 07 | 屯區 |
| 01 | 鹽埕區 | 02 | 鼓山區 | 01 | 板橋區 | 02 | 三重區 | 08 | 西南區 | 09 | 屯區 |
| 03 | 左營區 | 04 | 楠梓區 | 03 | 中和區 | 04 | 永和區 | 10 | 北區 | 11 | 豐原區 |
| 05 | 三民區 | 06 | 新興區 | 05 | 新莊區 | 06 | 新店區 | 12 | 東區 | 13 | 大甲區 |
| 07 | 前金區 | 08 | 苓雅區 | 07 | 新樹區 | 08 | 樹林區 | 14 | 清沙梧區 | 15 | 水鹿棲區 |
| 09 | 前鎮區 | 10 | 旗津區 | 09 | 樹林區 | 10 | 鶯歌區 | 16 | 后神潭區 | 17 | 里岡子區 |
| 11 | 小港區 | 12 | 鳳山區 | 11 | 淡江區 | 12 | 汐止區 | 18 | 大新石區 | 19 | 雅社區 |
| 13 | 林園區 | 14 | 大寮區 | 13 | 瑞芳區 | 14 | 土城區 | 20 | 岡埔區 | 21 | 岡埔區 |

| 鄉鎮市區及編號 | | | | 鄉鎮市區及編號 | | | |
|---------|--|---|----|---------|---|---|---|
| 22 | 大 鳥 大 龍 霧 太 大 和 | 安 | 區 | 29 | 關 龍 永 東 南 北 安 安 中 | 廟 | 區 |
| 23 | | 日 | 區 | 30 | | 崎 | 區 |
| 24 | | 肚 | 區 | 31 | | 康 | 區 |
| 25 | | 井 | 區 | 32 | | | 區 |
| 26 | | 峰 | 區 | 33 | | | 區 |
| 27 | | 平 | 區 | 34 | | | 區 |
| 28 | | 里 | 區 | 35 | | 南 | 區 |
| 29 | 平 | 區 | 36 | 平 | 區 | | |
| 67 臺南市 | | | | 37 | 西 | 區 | |
| 01 | 新 鹽 白 柳 後 東 麻 下 六 官 大 佳 學 西 七 將 北 新 善 新 安 山 玉 楠 南 左 仁 歸 | 營 | 區 | | | | |
| 02 | | 水 | 區 | | | | |
| 03 | | 河 | 區 | | | | |
| 04 | | 營 | 區 | | | | |
| 05 | | 壁 | 區 | | | | |
| 06 | | 山 | 區 | | | | |
| 07 | | 豆 | 區 | | | | |
| 08 | | 營 | 區 | | | | |
| 09 | | 甲 | 區 | | | | |
| 10 | | 田 | 區 | | | | |
| 11 | | 內 | 區 | | | | |
| 12 | | 里 | 區 | | | | |
| 13 | | 甲 | 區 | | | | |
| 14 | | 港 | 區 | | | | |
| 15 | | 股 | 區 | | | | |
| 16 | | 軍 | 區 | | | | |
| 17 | | 門 | 區 | | | | |
| 18 | | 化 | 區 | | | | |
| 19 | | 化 | 區 | | | | |
| 20 | | 市 | 區 | | | | |
| 21 | | 定 | 區 | | | | |
| 22 | | 上 | 區 | | | | |
| 23 | | 井 | 區 | | | | |
| 24 | | 西 | 區 | | | | |
| 25 | | 化 | 區 | | | | |
| 26 | | 鎮 | 區 | | | | |
| 27 | | 德 | 區 | | | | |
| 28 | | 仁 | 區 | | | | |

四、交通部統計處辦理車輛相關調查一覽表

| 項目別 | 汽車貨運 調查 | 遊覽車 營運狀況調查 | 計程車 營運狀況調查 | 自用小客車 使用狀況 調查 | 機車 使用狀況 調查 | 小客貨車 租賃業營運 狀況調查 |
|---------------------|---|--|---|--|--|---|
| 調查週期 | 每半年 | 每 2 年 (奇數年辦理) | 每 2 年 (奇數年辦理) | 每 2 年 (偶數年辦理) | 每 2 年 (偶數年辦理) | 不定期 |
| 調查方法 | 基層統計調查 網及監理單位 派員實地面訪 | 郵寄問卷為主； 網路填報及 電話催收為 輔 | 郵寄問卷為主； 網路填報為輔 | 郵寄問卷為主； 網路填報為輔 | 郵寄問卷為主； 網路填報為輔 | 郵寄問卷為主； 電話催收為輔 |
| 調查對象 | 自用貨車、營 業貨車之業 者。 | 遊覽車業者及 駕駛人 | 計程車駕駛人 | 自用小客車 車主(或使用 者) | 機車車主(或 使用者) | 小客車及小 貨車租賃業 之業者 |
| 抽樣方法 | 採分層比例隨 機抽樣法，自 用貨車分全國 自用大貨車、 小貨車及曳引 車 3 類，營業 貨車則按營業 性質分 4 類， 再按 20 個縣 市分層抽選所 需樣本數。 | 車輛以全國營 業中之遊覽車 車輛數為抽樣 母體，並以 22 個縣市各為單 一副母體，各 一副母體大型車 以隨機抽樣法 抽取 1/2 之車 輛，中型車則 採全查。 業者則以各縣 市遊覽車業者 為母體，採全 查方式調查。 | 採分層比例系統 抽樣法，以全國 營業中之計程車 車輛數為抽樣母 體，並以 22 個 縣市為副母體， 各副母體按個人 車行、計程車客 運業與運輸合作 社社員車分層， 抽選所需樣本 數。 多元化及通用計 程車採全查方式 辦理。 | 採分層比例系統 抽樣法，以全國 自用小客車 車輛數為抽樣母 體，並以 22 個 縣市為副母體， 各副母體按出 廠年份分層，抽 選所需樣本數。 | 採分層比例系統 抽樣法，以全國 機車車輛數為抽 樣母體，並以 22 個縣市為副母 體，各副母體按出 廠年份及排氣 量分層，抽選 所需樣本數。 | 以全國營業 中之小客車 及小貨車租 賃業務之業 者為母體， 採全查方式 辦理。 |
| 最近 1 次 調查 樣本數 | 自用貨車： 4,393 輛； 營業貨車： 645 家 | 遊覽車公司： 917 家 遊覽車輛： 9,346 輛 | 一般計程車： 18,622 輛； 多元化及通用計 程車：9,517 輛 | 25,000 輛 | 25,000 輛 | 1,755 家 |

汽車貨運調查報告

民國 109 年

刊期頻率：年刊

出版機關：交通部

地址：10052 臺北市仁愛路 1 段 50 號

編印者：交通部統計處

地址：10052 臺北市仁愛路 1 段 50 號

電話：(02)2349-2715

網址：<https://www.motc.gov.tw/stat/>

(本書同時登載於交通部網站)

印刷者：台灣身心障礙人福利促進協會

經銷者：五南文化廣場

地址：40354 臺中市西區臺灣大道 2 段 85 號

電話：(04)2226-0330

國家書店松江門市

地址：10485 臺北市松江路 209 號 1 樓

電話：(02)2518-0207

網址：<https://www.govbooks.com.tw>

出版年月：中華民國 110 年 6 月

創刊年月：中華民國 64 年 7 月

定價：每本新臺幣 350 元

GPN：2006600017

ISSN：1728-6883

本著作採創用 CC「姓名標示-非商業性」授權條款台灣 2.5 版之授權模式，限於標示著作人姓名及非營利性目的之條件下，得利用本著作。

