

中華民國臺灣地區 九十年家庭收支調查報告

REPORT ON THE SURVEY OF FAMILY INCOME AND EXPENDITURE
IN TAIWAN AREA OF REPUBLIC OF CHINA, 2001

年刊

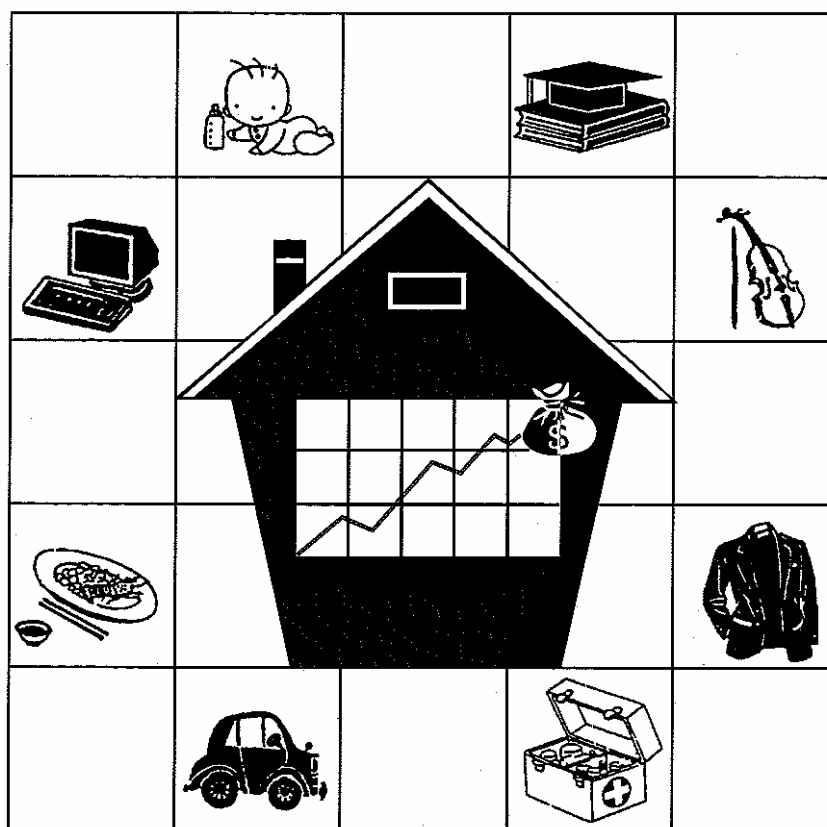

行政院主計處 編印

DIRECTORATE-GENERAL OF BUDGET, ACCOUNTING AND STATISTICS

EXECUTIVE YUAN

REPUBLIC OF CHINA

中華民國臺灣地區 九十年家庭收支調查報告

REPORT ON THE SURVEY OF FAMILY INCOME AND EXPENDITURE
IN TAIWAN AREA OF REPUBLIC OF CHINA, 2001

行政院主計處 編印

DIRECTORATE-GENERAL OF BUDGET, ACCOUNTING AND STATISTICS
EXECUTIVE YUAN
REPUBLIC OF CHINA

中華民國臺灣地區九十年家庭收支調查報告

編者：行政院主計處

南投縣南投市中興新村光明路25號

(049)2394042、2394047

WWW.DGBAS.GOV.TW或www129.tpg.gov.tw/mbas

創刊日期：民國六十三年十月

刊期頻率：每年十月出版一次

出版日期：民國九十一年十月

定價：每本新臺幣肆佰元

印刷者：頂貿印刷有限公司

經銷者：中國統計學社

臺北市廣州街二號3樓 (02)23823935

郵政劃撥帳號：00041308

三民書局

臺北市重慶南路一段61號 (02)23617511

郵政劃撥帳號：00099985

五楠圖書用品股份有限公司

臺中市區中山路2號 (04)22260330

郵政劃撥帳號：22255688

新進興圖書有限公司

彰化縣彰化市光復路177號 (04)7252792

郵政劃撥帳號：02228610 鄭宗仁

國家書坊台視總店

臺北市八德路三段10號 (02)25787542

郵撥帳號：19566755台灣電視事業股份有限公司(國家書坊)

網路購書網址：WWW.GOVBOOKS.COM.TW

Report on the Survey of Family Income and Expenditure in Taiwan Area of the Republic of China, 2001

Edited by : Directorate-General of Budget, Accounting and Statistics
Executive Yuan, the Republic of China

No. 25, Guangming Rd., Nantou City, Nantou, Taiwan, R.O.C.

TEL : (049)2394042、2394047

Printed on : October 2002

First Edition on : October 1974

Price : NT\$400

Printed by : Ting Mao Printing Co., Ltd.

Book Agency : Chinese Statistical Association

No.2, Kwang-chow St., Taipei, Taiwan, R.O.C. (02)23823935

Postal Transfer No. : 00041308

San Min Book Co., Ltd.

No.61, Sec. 1, Chung Ching South Rd., Taipei, Taiwan, R.O.C. (02)23617511

Postal Transfer No. : 00099985

Wu Nan Book Co., Ltd.

No.2, Jungshan Rd., Jung Chiu, Taichung, Taiwan, R.O.C. (04)22260330

Postal Transfer No. : 22255688

Hsin Chin Hsing Book Co., Ltd.

No.177, Guangfu Rd., Changhua City, Changhua, Taiwan, R.O.C. (04)7252792

Postal Transfer No. : 02228610 Cheng Tsung Jen

Government Publishing Bookstore

No.10, Sec. 3, Bade Rd., Taipei, Taiwan, R.O.C. (02)25787542

Postal Transfer No. : 19566755

Website : WWW.GOVBOOKS.COM.TW

GPN 2009102969

ISSN 1011-694X

前 言

自第二次世界大戰結束以來，國際間競相致力於經濟開發及社會建設，一面追求經濟成長，一面追求所得分配趨於平均，使經濟發展成果能為全體國民共享。因此，所需個人所得分配調查統計資料之殷切與統計品質之要求，迥異於往昔。是以各國政府莫不銳意致力於辦理個人所得分配調查統計，藉以明瞭個人所得分配發展趨勢，以及所得水準變動狀況，提供政府作為研訂社會發展計畫，改善國民生活，增進社會福利之參考。

我國個人所得分配調查，始於民國五十三年，由本處舉辦臺灣地區家庭收支抽樣調查。民國五十五年改由臺灣省政府主計處接辦，每兩年調查一次。嗣因臺北市改制為院轄市，自民國五十九年起改由臺灣省政府主計處及臺北市政府主計處分別按年辦理。至六十八年復因高雄市政府主計處分別按年辦理。八十八年七月配合精省政策，臺灣省政府主計處裁撤，由本處成立中部辦公室承受其業務。本調查採分層二段隨機抽樣方法，以縣市為副母體，村里為第一段抽樣單位，村里內之戶為第二段抽樣單位，臺灣地區總戶數中約抽出千分之二為樣本戶，計約 14,000 戶；本調查項目包括：一、家庭戶口組成，二、家庭設備及住宅概況，三、所得收支，四、消費支出，五、資本損益及移轉收支，調查期間於次年一月至二月進行實地訪問調查，八月下旬產生調查結果，十月編印調查報告書，提供各界參用。

本報告原名「個人所得分配調查報告」，八十三年起為充分表達本報告內容，令人望文生義，提高參考應用價值，本報告更名為「家庭收支調查報告」。有關九十年調查報告業經編撰完成，內容包括九十年調查結果綜合分析、歷年調查主要結果表及九十年調查統計表三大部分，有關名詞解釋、調查方法及九十年調查表表式則以附錄方式刊列，以利各界研究與參考。此項調查統計工作極為浩繁，同仁雖已盡最大努力，然舛誤之處恐難避免，尚祈各界不吝指正，以供今後改進之參考。

Preface

This country started preparation of statistics on personal income distribution in 1964, a sampling survey on household income and expenditure in the Taiwan area conducted by the Directorate-General of Budget, Accounting and Statistics (DGBAS). This survey adopts a stratified two-stage sampling method with counties and cities as subpopulations. The Ts'un and Li, a basic administrative unit, is designated as the primary sampling unit (PSU), and the household in the PSU is the secondary sampling unit (SSU). The universal sampling rate is about 0.20%, which is about 14,000 households. The items of survey are as follows:

- a. Household members;
- b. Household facilities and housing conditions;
- c. Income and expenditure;
- d. Consumption expenditure;
- e. Capital gains and losses, transfer of payment .

For annual cumulative statistics, the reference time is the one-year period from January 1 to December 31. For static data, the reference time is the end of the year. The interview was executed from next January to February. The final result of the survey will be released at the end of August and the report will be published in October.

This issue had been named as “Report on the Survey of Personal Income Distribution in Taiwan Area of the Republic of China” and was renamed as “Report on the Survey of Family Income & Expenditure in Taiwan Area of the Republic of China” in 1994 to meet the meaning of report. The report for 2001 was recently completed. The report contains three parts— a summary analysis, tables containing results of surveys in the past, and detailed statistics of the 2001 survey. Plans of the survey, terminologies with their explanation, survey methods, and questionnaires used for 2001 surveys are attached for users as a reference in their study. The survey and related statistical works are a big job. Our colleagues have done their best but some mistakes are still unavoidable. We would welcome and appreciate any corrections and advice that will be used as a major reference for improvement in the future.

目 錄

壹、九十年家庭收支調查結果綜合分析·····	8
貳、家庭收支重要指標·····	15
參、歷年家庭收支調查主要結果表	
第 1 表 所得總額與可支配所得·····	18
第 2 表 所得總額按來源別分·····	19
第 3 表 戶數五等分位組之平均每戶可支配所得·····	20
第 4 表 戶數五等分位組之所得分配比與所得差距·····	21
第 5 表 政府對家庭移轉收支對所得分配之影響·····	22
第 6 表 戶數十等分位組分界點之可支配所得·····	23
第 7 表 主要國家(地區)家庭所得分配狀況·····	24
第 8 表 可支配所得、消費支出及儲蓄·····	25
第 9 表 戶數五等分位組之平均每戶消費支出·····	26
第 10 表 戶數五等分位組之平均每戶儲蓄·····	27
第 11 表 平均每戶及每位所得收入者之可支配所得按性別分·····	28
第 12 表 家庭消費支出按消費型態分·····	29
第 13 表 農家與非農家平均每戶及每人可支配所得·····	30
第 14 表 農家平均每戶所得總額按來自農業與非農業分·····	31
第 15 表 所得收入者五等分位組之可支配所得分配比與所得差距·····	32
第 16 表 所得收入者十等分位組分界點之可支配所得·····	33
第 17 表 所得收入者平均每人可支配所得及中位數所得按行業別分·····	34

Contents

Summary analysis.....	8
Major Figures of Family Income and Expenditure.....	15
Tables for the past years	
1. Current receipts and disposable income (at Current Prices and 2001 Constant Price)	18
2. Sources of current receipts	19
3. Average disposable income per household by disposable income quintile	20
4. Percentage share of disposable income by percentile group of households and income inequality indexes	21
5. The change of disposable income occurred by current transfers between households and government.....	22
6. Boundary between each disposable income decile	23
7. Income distribution in selected countries.....	24
8. Disposable income, final consumption expenditure, and savings	25
9. Average consumption expenditure per household by disposable income quintile.....	26
10. Average savings per household by disposable Income quintile.....	27
11. Average disposable income per household by sex of households heads and average disposable income of income recipients by sex.....	28
12. Percent distribution of total expenditures.....	29
13. Average disposable income per household and per capita disposable income by farm or non-farm households	30
14. Farm households income from agricultural and non-agricultural	31
15. Percentage share of disposable income by percentile groups of income recipients and measures of income distribution.....	32
16. Boundary between each disposable income decile of income recipients.....	33
17. Mean and median disposable income of income recipients by industry.....	34

第 18 表	所得收入者平均每人可支配所得及中位數所得按職業別分……	35
第 19 表	所得收入者平均每人可支配所得及中位數所得按教育程度及經濟特性別分……	36
第 20 表	所得收入者之基本所得及人數按縣內、縣外工作地點分……	37
第 21 表	所得收入者人數與按年齡組別及性別之分配……	38
第 22 表	家庭住宅狀況……	39
第 23 表	家庭主要設備普及率……	40
第 24 表	年中戶數與平均每戶人數按農家、非農家及都市化程度分……	41
第 25 表	戶數五等分位組之平均每戶人數與就業人數……	42
第 26 表	家庭戶數按戶內人口規模別之分配……	43
第 27 表	就業者平均每人基本所得按職業別分……	44

肆、九十年家庭收支調查統計表

一、戶為單位統計表

第 1 表	平均每戶家庭收支按戶內人數分……	47
第 2 表	平均每戶家庭收支按區域別分……	51
第 3 表	平均每戶家庭收支按農家、非農家及都市化程度別分……	63
第 4 表	平均每戶家庭收支按經濟戶長職業別分……	67
第 5 表	平均每戶家庭收支按家庭組織型態別分……	75
第 6 表	平均每戶家庭收支依可支配所得按戶數五等分位分……	79

18. Mean and median disposable income of income recipients by occupation.....	35
19. Mean and median disposable income of income recipients by educational attainment and by socio-economic status.....	36
20. Percentage share of primary income and number of income recipients of Taiwan area by place of work	37
21. Number of income recipients, percentages of income recipients by age and by sex...	38
22. Housing-dwelling space, percentages of households with piped water and housing tenure.....	39
23. Percentages of households with household equipment and appliances	40
24. Number of households, average number of persons per household by farm or non-farm and by urbanization.....	41
25. Average number of persons and employed persons per household by disposable income quintile.....	42
26. Percent distribution by size of household.....	43
27. Average primary income per employed person by occupation.....	44

Table in 2001

Households

1. Average family income and expenditure per household by size of household.....	47
2. Average family income and expenditure per household by areas.....	51
3. Average family income and expenditure per household by farm or non-farm and degree of urbanization.....	63
4. Average family income and expenditure per household by occupation of household heads.....	67
5. Average family income and expenditure per household by type of families.....	75
6. Average family income and expenditure per household by five equal divisions of households according to disposable income.....	79

第 7 表	平均每戶可支配所得及最終消費支出依可支配所得按戶數五等分位分及經濟戶長性別、年齡組別、教育程度別分·····	83
第 8 表	家庭住宅及現代化設備概況按區域別分·····	89
第 9 表	家庭住宅及現代化設備概況按農家、非農家及都市化程度別分	101
第 10 表	家庭住宅及現代化設備概況依可支配所得按戶數五等分位分··	105
第 11 表	家庭戶數按所得總額組別及經濟戶長性別分·····	109

二、所得收入者為單位統計表

第 1 表	所得收入者平均每人所得分配按區域別分·····	111
第 2 表	所得收入者平均每人所得分配按農家、非農家及都市化程度別分	117
第 3 表	所得收入者平均每人所得分配按職業別分·····	119
第 4 表	所得收入者平均每人所得分配依可支配所得按所得收入者五等分位分·····	123
第 5 表	所得收入者平均每人可支配所得依可支配所得按所得收入者人數五等分位分及性別、年齡別、教育程度別分·····	125
第 6 表	所得收入者人數按性別及可支配所得組別分·····	129

附 錄

附錄一、名詞解釋·····	132
附錄二、調查方法·····	143
附錄三、九十年家庭收支調查未刊印之結果表·····	155
附錄四、九十年調查表格式·····	157

7. Average family income and expenditure per household by five equal divisions of households according to disposable income and sex, age, educational attainment of household heads.....	83
8. Household housing and household facilities by areas.....	89
9. Household housing and household facilities by farm or non-farm and degree of urbanization.....	101
10. Household housing and household facilities by five equal divisions of households according to disposable income.....	105
11. Numbers of households by current receipts groups and sex of household heads.....	109

Income recipients

1. Distribution of income recipients by areas.....	111
2. Distribution of income recipients by farm or non-farm and degree of urbanization...	117
3. Distribution of income recipients by occupation.....	119
4. Distribution of income recipients by five equal divisions of recipients according to disposable income.....	123
5. Average disposable income per income recipient by five equal divisions of recipients according to disposable income and sex, age, educational attainment.....	125
6. Numbers of income recipients by sex and disposable income groups.....	129

Appendixes

Appendix 1. Glossary.....	138
Appendix 2. Survey methods.....	149
Appendix 3. Reference tables.....	156
Appendix 4. Questionnaire form.....	163

壹、九十年家庭收支調查結果綜合分析

家庭收支調查係以抽樣方法，按年調查台灣地區家庭收支狀況，以瞭解家庭所得與消費之變動，供政府施政、民間企業訂定經營策略及學術機構進行研究分析之依據。90 年臺灣地區家庭收支調查係以直轄市及各縣市為副母體，在每個副母體內採分層二段隨機抽樣方法抽出調查戶，樣本數計 1 萬 3,601 戶。各項調查重要結果摘述如下：

一、家庭平均收入減少 2.5%

90 年受國際景氣急速下滑，國內外需求低迷，失業率上升影響，家庭平均收入 106.4 萬元，較 89 年之 109.1 萬元減少 2.5%，收入來源仍以薪資收入 60.2 萬元占 56.6% 最多，餘依序為營業所得 17.6 萬元占 16.6%、移轉收入 15.3 萬元占 14.3%、財產所得 13.3 萬元占 12.5%。

二、所得差距 6.39 倍

90 年平均每戶可支配所得為 86.9 萬元，較 89 年之 89.1 萬元減少 2.6%。依可支配所得按戶數五等分位組觀察，最高百分之二〇家庭平均每戶可支配所得為 178.6 萬元，較上年增 2.11%，最低百分之二〇家庭為 27.9 萬元，減 11.35%，高低所得差距 6.39 倍，比 89 年之 5.55 倍擴大 0.84 倍。(表一)

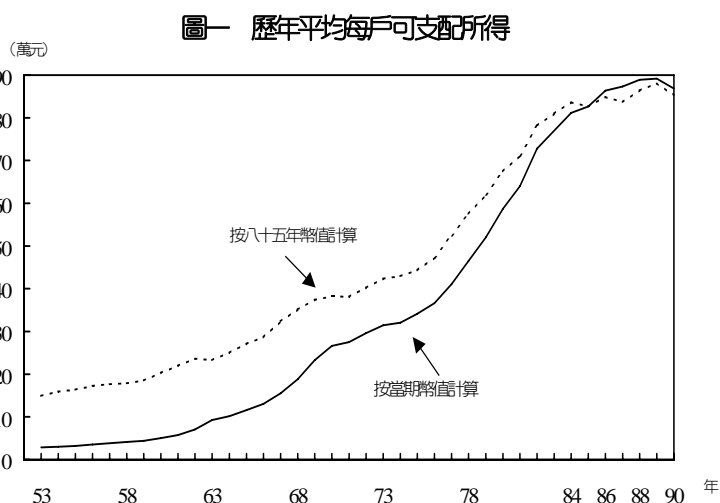

因受國際景氣急速下滑，以及美國九一一恐怖攻擊事件影響，我國對外貿易嚴重受創，加以國內股市表現不佳，廠商投資巨幅衰退，致國內外需求皆呈低迷，工業生產劇降，全年經濟負成長 2.18%，為民國四十年以來首次負成長，以及受產業結構持續調整影響，勞動參與率下降為 57.23%，全年失業率上升為 4.57%，分別為歷年來勞動參與率最低與失業率最高之一年，致戶內無人就業之無業家庭持續增加。由於無業家庭多數為低所得家庭，其比重增加拉大高低所得家庭差距；另低所得家庭多數從事報酬較低行業，其職業亦屬較低階層工作，其所得減少幅度受景氣不佳影響較大，致低所得家庭平均每戶所得總額較上年減少 10.7%，遠大於全體家庭平均減少 2.7% 之幅度，也使高低所得家庭差距擴大；又 90 年退休離職人數增多，致高所得家庭之退休金及公勞保現金保險受益增加，亦為拉大高低所得家庭差距原因。惟若剔除戶量因素，按家庭內每人可支配所得衡量，90 年高低所得差距倍數僅 2.79 倍。

表一 家庭可支配所得按戶數五等分位分

年 別	可支配所得按戶數五等分位組						最高所得組 最低所得組 所得倍數
	合計	1 (最低)	2	3	4	5 (最高)	
69 年							
平均每戶可支配所得(元)	233,122	102,772	161,965	206,358	265,552	428,910	4.17
平均每人可支配所得(元)	48,164	28,390	34,387	42,200	50,775	73,950	2.60
平均每就業者可支配所得(元)	120,789	70,392	97,569	117,249	125,854	161,853	2.30
88 年							
平均每戶可支配所得(元)	889,053	317,001	573,853	778,496	1,031,669	1,744,245	5.50
平均每戶人數(人)	3.63	1.96	3.31	3.97	4.26	4.66	2.38
平均每戶就業人數(人)	1.60	0.68	1.27	1.66	1.96	2.44	3.59
平均每人可支配所得(元)	244,918	161,735	173,369	196,095	242,176	374,302	2.31
平均每就業者可支配所得(元)	555,658	466,178	451,853	468,973	526,362	714,855	1.53
89 年							
平均每戶可支配所得(元)	891,445	315,172	571,355	778,556	1,043,508	1,748,633	5.55
分配比(%)	100.00	7.07	12.82	17.47	23.41	39.23	5.55
平均每戶人數(人)	3.62	1.99	3.27	3.89	4.27	4.65	2.34
平均每戶就業人數(人)	1.58	0.68	1.29	1.59	1.94	2.41	3.54
平均每人可支配所得(元)	246,256	158,378	174,726	200,143	244,381	376,050	2.37
平均每就業者可支配所得(元)	564,206	463,488	442,911	489,658	537,891	725,574	1.57
90 年							
平均每戶可支配所得(元)	868,651	279,404	524,766	740,054	1,013,478	1,785,550	6.39
分配比(%)	100.00	6.43	12.08	17.04	23.33	41.11	6.39
平均每戶人數(人)	3.58	2.01	3.18	3.88	4.24	4.60	2.29
平均每戶就業人數(人)	1.56	0.66	1.23	1.62	1.96	2.35	3.56
平均每人可支配所得(元)	242,640	139,007	165,021	190,736	239,028	388,163	2.79
平均每就業者可支配所得(元)	556,828	423,339	426,639	456,823	517,081	759,809	1.79

表二 戶內人口數及經濟戶長年齡分配

單位：%

	按戶內人數分			按經濟戶長年齡分配			
	2 人以下	3-5 人	6 人以上	24 歲以下	25-44 歲	45-64 歲	65 歲以上
69 年	11.2	55.8	33.1	3.9	56.2	36.6	3.3
80 年	18.1	63.2	18.7	3.2	60.6	29.3	6.9
81 年	19.0	63.2	17.7	2.8	60.0	29.6	7.6
82 年	19.4	62.9	17.7	2.9	58.2	30.3	8.6
83 年	20.9	62.9	16.2	2.6	57.2	31.2	9.0
84 年	22.4	62.1	15.5	2.9	55.8	31.3	10.0
85 年	22.4	62.5	15.1	2.8	55.3	31.7	10.2
86 年	24.5	61.3	14.2	2.5	53.8	32.9	10.8
87 年	25.5	61.3	13.2	2.5	51.6	34.1	11.9
88 年	28.7	59.5	11.8	2.3	50.0	34.8	12.9
89 年	29.1	59.4	11.5	2.3	49.4	35.2	13.1
90 年	29.8	58.8	11.4	2.0	48.5	36.1	13.3

另 90 年各級政府發放之低收入戶生活補助、中低收入戶老人生活津貼、老農福利津貼、殘障生活補助、災害急難救助，以及各項社會保險（包括全民健保、私校公保、勞保、農保等）保費支出補助，計縮減所得差距倍數 1.13 倍，顯示政府持續推動社會福利措施，有助低收入家庭所得提

升，減緩所得差距擴大趨勢。而家庭對政府移轉支出（稅捐、規費及罰款）亦縮小所得差距 0.15 倍，總計家庭與政府間之移轉收支縮減所得差距約 1.28 倍，為歷年來縮減所得差距倍數最多的一年。（表三）

表三 政府移轉收支對家庭所得分配之影響

單位：倍

年 別	對(從)家庭移轉 收支前差距倍數 (1)	移 轉 收 支 效 果			實 際 (目 前) 差 距 倍 數 (1)+(2)
		對家庭移轉支出 (社福支出等)	從家庭移轉收入 (直接稅規費等)	合 計 (2)	
69 年	4.30	-0.04	-0.09	-0.13	4.17
75 年	4.78	-0.08	-0.11	-0.18	4.60
80 年	5.31	-0.24	-0.10	-0.34	4.97
81 年	5.56	-0.23	-0.09	-0.32	5.24
82 年	5.76	-0.26	-0.08	-0.34	5.42
83 年	5.79	-0.30	-0.11	-0.41	5.38
84 年	5.93	-0.50	-0.09	-0.59	5.34
85 年	6.19	-0.70	-0.11	-0.81	5.38
86 年	6.25	-0.72	-0.12	-0.84	5.41
87 年	6.49	-0.84	-0.14	-0.98	5.51
88 年	6.47	-0.82	-0.15	-0.97	5.50
89 年	6.57	-0.88	-0.14	-1.02	5.55
90 年	7.67	-1.13	-0.15	-1.28	6.39

三、醫療保健支出及交通通訊費用比重續增

90 年每一家庭平均支出 85.3 萬元，較 89 年 86.3 萬元減少 1.1%，其中非消費支出（包括利息支出，稅捐規費及罰款、捐贈及婚喪禮金等移轉性支出）19.5 萬元，減 2.3%，消費支出 65.8 萬元，減 0.7%。消費支出中，食品費用占 24.3%，隨社會趨勢及生活方式改變，在外伙食占家庭食品費比率逐年提高，90 年已達 29.6%，較十年前提高 12.0 個百分點；隨著國人平均壽命延長，衛生保健觀念增強，醫療及保健支出比重續增至 11.5%；另行動電話、網路等電子設備日益普及，電話及網路相關通訊費用激增，帶動家庭交通及通訊費用比重提高至 11.7%。（表四）

圖二 九十年平均每戶消費與儲蓄按五等分位分

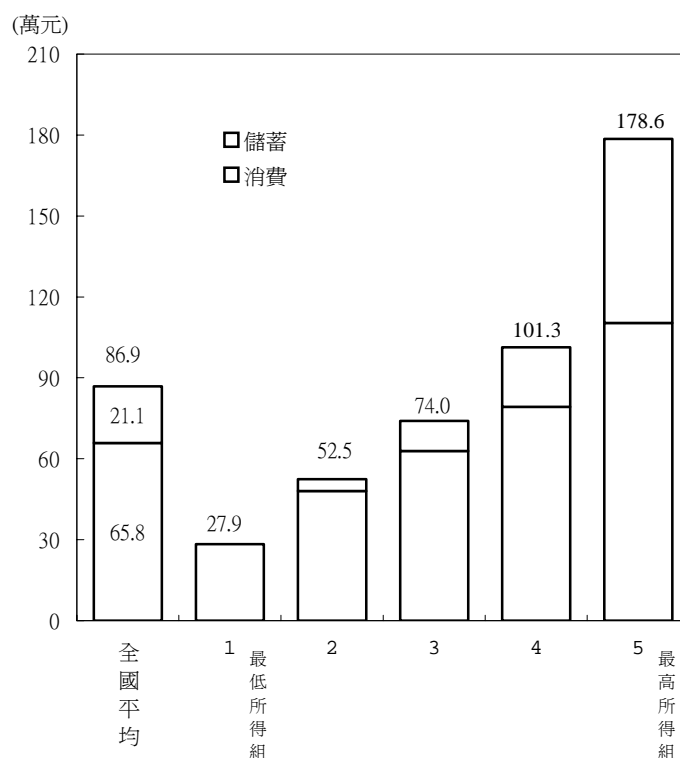

表四 家庭消費支出按消費型態分

單位：%

年 別	合 計	食品、飲 料 菸 草	衣 著 、 鞋 襪 類	房 地 租 、 水 費 、 燃 料 和 動 力	家 庭 器 具 及 設 備 和 家 庭 管 理	醫 療 及 保 健	運 輸 交 通 及 通 訊	娛 樂 教 育 及 文 化 服 務	雜 項 支 出
69 年	100.0	40.4	7.0	23.7	4.6	4.2	6.7	8.2	5.3
80 年	100.0	30.9	6.0	24.6	4.3	4.8	8.8	12.8	6.0
81 年	100.0	29.8	6.1	26.4	4.2	5.1	9.0	13.4	6.1
82 年	100.0	27.7	5.7	25.6	4.1	7.8	9.8	13.0	6.4
83 年	100.0	26.1	4.9	25.7	4.6	8.5	9.9	13.5	7.0
84 年	100.0	25.5	4.6	24.9	4.6	10.4	10.0	13.1	6.9
85 年	100.0	26.1	4.5	25.3	4.6	9.8	10.2	13.0	6.6
86 年	100.0	25.7	4.5	25.1	4.4	10.0	10.4	13.1	6.8
87 年	100.0	25.8	4.5	25.2	4.2	10.3	10.6	12.8	6.6
88 年	100.0	25.1	4.1	24.9	4.0	11.0	11.1	13.0	6.8
89 年	100.0	24.2	3.8	25.2	4.0	11.1	11.4	13.5	6.9
90 年	100.0	24.3	3.6	24.6	3.9	11.5	11.7	13.3	7.0

四、居家生活日趨現代化

90 年擁有自有住宅家庭占全體家庭 85.6%，租賃或押租者占 8.7%，配住及借用占 5.6%；平均每戶住宅建坪 41.0 坪，每人可居住 11.4 坪。就家庭各項設備普及率觀察，隨著電信自由化行動電話普及率已達 79.5%，較 89 年 76.0%提高 3.5 個百分點，其中高所得家庭更達 97.2%；有線電視頻道設備普遍化，90 年普及率 72.3%，較 89 年 72.0%提高 0.3 個百分點；另因資訊發達，電腦亦漸趨大眾化，家庭電腦普及率續升至 50.9%，較 89 年 46.5%提高 4.4 個百分點，其中有七成六家庭已使用網際網路功能。(表五)

圖三 家庭設備普及率

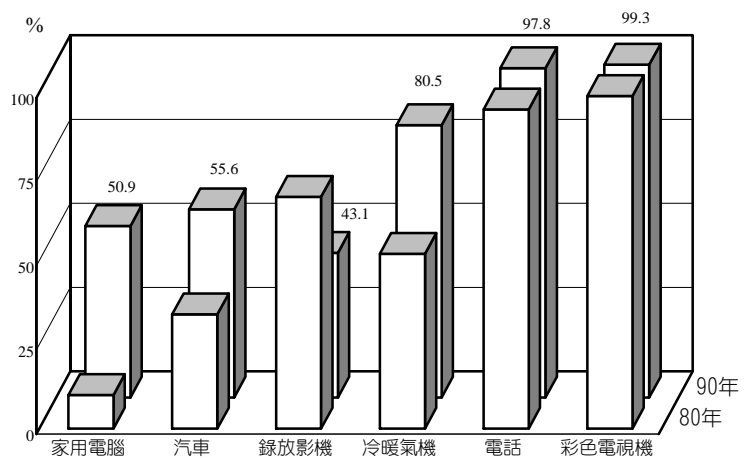

就低所得家庭觀察，自有住宅比率 79.6%，平均住宅建坪 32.6 坪，電視、電話、洗衣機等生活必需品之普及率亦多在八成以上，顯示經濟發展成果已為全民所共享。

表五 家庭設備普及率及住宅狀況

單位:%

年 別	彩 色 電視機	洗衣機	電話機	冷暖 氣機	錄放 影機	有線電 視頻道 設備	家用 電腦	家用 汽車	行動 電話	自有住 宅比率	平均每戶 住宅坪數 (坪)
65 年	23.5	38.6	22.1	3.6	—	—	—	1.5	—	67.4	23.0
70 年	77.9	68.9	60.9	16.4	3.8	—	—	6.4	—	73.3	27.0
76 年	95.8	81.3	87.2	28.7	37.7	—	3.6	15.5	—	78.6	31.7
80 年	99.2	89.5	94.8	52.4	68.9	—	9.6	33.7	—	80.4	34.4
81 年	99.3	90.4	95.1	56.1	71.2	—	11.8	38.9	—	82.8	35.5
82 年	99.3	91.5	96.0	60.7	69.2	—	13.6	41.1	—	81.9	36.0
83 年	99.4	92.3	96.5	64.0	66.4	43.4	15.3	45.5	—	82.5	36.8
84 年	99.3	92.8	96.7	67.1	62.2	54.2	18.5	48.0	—	83.6	37.2
85 年	99.3	93.0	97.5	71.7	58.6	59.6	22.6	51.2	—	84.5	38.1
86 年	99.5	94.0	97.5	73.8	57.1	66.0	28.4	53.8	—	84.6	39.2
87 年	99.2	93.9	97.6	76.2	55.2	68.1	32.3	54.5	—	84.6	39.8
88 年	99.3	97.7	98.0	78.9	50.7	67.9	38.9	54.3	60.0	84.9	39.6
89 年	99.5	95.4	98.0	79.5	46.7	72.0	46.5	55.6	76.0	85.4	40.4
90 年	99.3	95.1	97.8	80.5	43.1	72.3	50.9	55.6	79.5	85.6	41.0
低所得	97.8	85.4	91.2	54.7	18.0	50.2	12.8	17.0	39.8	79.6	32.6
高所得	99.7	98.9	99.8	94.6	66.0	84.6	82.0	82.7	97.2	91.9	48.7

五、都市週邊跨縣市工作普遍

90 年台灣地區所得收入者計 1,104.2 萬人，平均每一所得收入者之已分配要素所得為 48.5 萬元，較 89 年減少 2.7%，其中以主管人員 117.0 萬元最高，較 89 年增加 5.8%，專業人員 87.0 萬元居次，增加 0.9%。依所得收入者之工作地點分析，90 年全臺灣地區各縣（市）

圖四 九十年來自縣(市)外基本所得比例

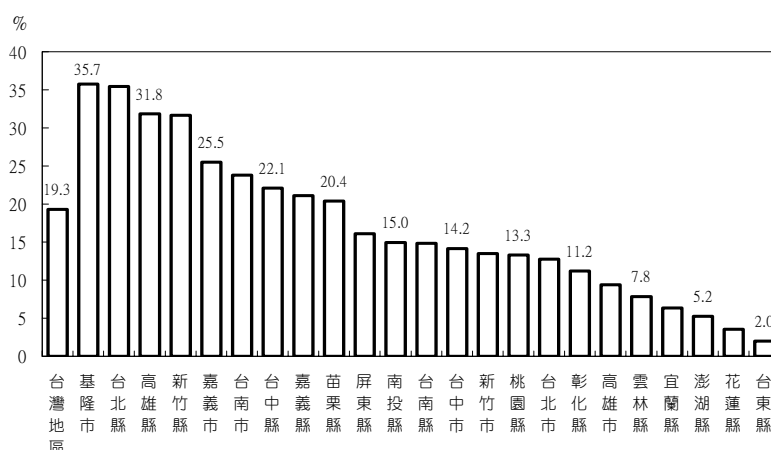

基本所得來自縣（市）外比例平均為 19.3%(上年為 18.8%)，跨縣市工作人口比例為 15.5%(上年 15.2%)，以基隆市、台北縣家庭基本所得 35.7%、35.5%來自縣外較高，高雄縣及新竹縣比例亦在三成以上，顯示在新竹科學園區、台北及高雄都會區週邊跨縣市工作情形甚為普遍；而台東縣受地形限制，至外縣市工作所得比例 2.0%最低。

貳、家庭收支重要指標

MAJOR FIGURES OF FAMILY INCOME AND EXPENDITURE

家庭收支重要指標

	戶內人口 (人) No. of persons per household (Person)	就業人數 (人) No. of persons employed per household (Person)	所得總額 (元) Average personal income (NT\$)					可支配所得 (元) Average disposable income (NT\$)	消費 Expenditure	
			受雇報酬 (元) Compensation of employees (NT\$)	產業主所得 (元) Entrepreneurial income (NT\$)	財產所得 (元) Property income (NT\$)	移轉所得 (元) Transfer income (NT\$)	食品飲料及菸草 (元) Food, beverage and tobacco (NT\$)			
平均每年										
63年	5.38	1.89	101,110	60,984	25,440	10,608	4,080	92,813	80,942	39,983
64年	5.27	1.96	111,117	65,460	35,040	5,604	5,016	101,821	86,849	41,304
65年	5.24	1.92	125,324	75,720	31,080	11,628	6,900	116,297	95,398	44,400
66年	5.06	1.89	146,204	86,076	35,100	17,544	7,488	130,830	104,357	45,924
67年	4.92	1.89	175,558	106,824	39,384	21,156	8,196	155,737	121,818	52,464
68年	4.87	1.93	211,224	126,972	50,520	24,084	9,648	188,407	146,842	60,504
69年	4.84	1.93	262,614	161,074	57,462	32,685	11,393	233,112	179,687	72,510
70年	4.80	1.92	302,114	187,696	64,242	36,271	13,905	266,433	199,523	78,691
71年	4.74	1.88	315,573	191,106	69,494	39,118	15,855	275,250	210,906	81,635
72年	4.71	1.86	341,143	205,826	75,568	41,046	18,703	295,887	226,234	88,100
73年	4.68	1.84	365,394	219,852	80,840	43,530	21,172	314,245	243,784	94,657
74年	4.60	1.81	374,384	224,431	83,116	44,971	21,866	320,495	246,277	94,069
75年	4.52	1.83	399,935	238,155	89,056	48,401	24,323	341,728	258,474	96,710
76年	4.41	1.80	428,931	254,963	96,900	51,039	26,029	366,487	275,104	100,316
77年	4.28	1.78	485,049	286,853	109,144	59,995	29,057	410,483	302,207	105,831
78年	4.25	1.77	553,917	331,893	117,106	72,680	32,238	464,994	336,875	113,420
79年	4.19	1.77	627,511	379,414	127,473	83,281	37,343	520,147	370,323	119,714
80年	4.16	1.76	711,333	429,095	139,521	98,941	43,776	587,242	411,760	127,300
81年	4.11	1.75	782,173	479,008	146,969	110,470	45,726	639,696	445,220	132,611
82年	4.10	1.77	884,446	524,583	160,674	128,797	70,392	727,879	504,133	139,811
83年	4.02	1.75	948,941	553,262	171,475	144,712	79,492	769,755	545,987	142,237
84年	3.94	1.71	1,029,053	570,468	182,869	154,753	120,963	811,338	591,035	150,732
85年	3.92	1.71	1,050,994	579,472	186,931	163,427	121,164	826,378	614,435	160,254
86年	3.84	1.69	1,097,363	609,840	189,659	172,414	125,450	863,427	634,477	163,307
87年	3.77	1.64	1,116,324	622,207	179,353	180,773	133,991	873,175	646,343	166,541
88年	3.63	1.60	1,135,817	628,065	179,790	180,648	147,314	889,053	655,282	164,803
89年	3.62	1.58	1,139,336	631,808	174,654	184,107	148,767	891,445	662,722	160,419
90年	3.58	1.56	1,108,461	602,182	176,460	177,199	152,620	868,651	657,872	160,156

Major Figures of Family Income and Expenditure

支 出 (元) (NT\$)		消費傾向 (%)	儲 蓄 (元)	儲蓄率 (%)	住宅坪數 (坪)	自有住 宅 率 (%)	普 及 率 (%)			
醫 療 及 保 健 (元)	娛樂教育 文化服務 (元)						Percentages of households			
							小汽車 (%)	彩 色 電視機 (%)	冷 暖 氣 機 (%)	
Medical care and health expenses (NT\$)	Recreation, entertain- ment, edu- cation and cultural services (NT\$)	Average propen- sity to consume (%)	Savings (NT\$)	Savings rate (%)	Average dwelling space per household (pin)	Rate of self- owned house (%)	Sedan vehicle (%)	Color TV (%)	Air condition (%)	
3,175	4,907	87.21	12,049	12.98	—	—	—	12.91	—	Year Average per household 1974
3,439	5,199	85.30	15,173	14.90	—	—	1.27	16.42	3.42	1975
4,416	6,108	82.03	20,899	17.97	23.0	67.36	1.54	23.48	3.62	1976
4,476	7,656	79.77	26,473	20.23	23.0	68.05	2.10	34.70	5.33	1977
5,796	9,528	78.22	33,919	21.78	24.0	69.57	2.78	46.57	8.68	1978
6,816	11,244	77.94	41,565	22.06	25.0	71.62	4.07	58.64	11.65	1979
7,547	14,691	77.08	54,204	23.25	26.0	73.52	5.11	69.29	14.40	1980
8,971	16,570	74.89	67,846	25.46	27.0	73.33	6.40	77.90	16.37	1981
10,697	18,246	76.62	65,719	23.88	28.0	74.24	7.23	83.12	17.16	1982
11,837	19,620	76.46	71,459	24.15	29.0	74.94	9.30	87.79	19.72	1983
12,364	22,007	77.58	72,673	23.13	30.0	75.99	10.38	90.41	22.91	1984
12,950	23,440	76.84	75,749	23.64	30.0	77.34	11.91	92.31	23.95	1985
14,013	25,917	75.64	83,254	24.36	31.0	77.56	13.63	94.42	25.45	1986
14,750	29,258	75.07	91,382	24.93	31.7	78.58	15.54	95.78	28.66	1987
15,832	35,492	73.62	108,276	26.38	32.0	77.76	19.21	97.34	34.29	1988
16,354	40,451	72.45	128,119	27.55	33.3	79.02	24.90	97.80	41.74	1989
17,866	49,405	71.20	149,824	28.80	33.9	80.47	29.07	98.26	47.26	1990
22,228	52,780	70.12	175,482	29.88	34.4	80.40	33.67	99.16	52.37	1991
22,600	59,479	69.60	194,476	30.40	35.5	82.80	38.94	99.30	56.14	1992
39,437	65,570	69.26	223,747	30.74	36.0	81.88	41.05	99.25	60.69	1993
46,365	73,582	70.93	223,768	29.07	36.8	82.52	45.54	99.36	64.01	1994
61,271	77,519	72.85	220,303	27.15	37.2	83.56	47.95	99.29	67.08	1995
60,473	79,683	74.35	211,943	25.65	38.1	84.45	51.16	99.32	71.65	1996
63,348	83,192	73.48	228,951	26.52	39.2	84.57	53.79	99.47	73.83	1997
66,680	82,822	74.02	226,831	25.98	39.8	84.61	54.52	99.17	76.20	1998
71,852	84,912	73.71	233,770	26.29	39.6	84.91	54.33	99.31	78.89	1999
73,464	89,509	74.34	228,723	25.66	40.4	85.35	55.58	99.45	79.46	2000
75,853	87,597	75.73	210,779	24.27	41.0	85.64	55.63	99.29	80.54	2001

參、歷年家庭收支調查主要結果表

TABLES FOR THE PAST YEARS

第 1 表 所得總額與可支配所得

Table 1. Personal Income and Disposable Income, (at Current Prices and 1996 Constant Price)

年 別 Year	按 當 年 幣 值 計 算 At current price				按 85 年 價 格 計 算 At 1996 constant price			
	所得總額	可 支 配 所	平均每戶 所得總額	平均每戶 可 支 配 所	所得總額	可 支 配 所	平均每戶 所得總額	平均每戶 可 支 配 所
	(億元)	(億元)	(元)	(元)	(億元)	(億元)	(元)	(元)
	Personal income (NT\$100 million)	Disposable income (NT\$100 million)	Average personal income per household (NT\$)	Average disposable income per household (NT\$)	Personal income (NT\$100 million)	Disposable income (NT\$100 million)	Average personal income per household (NT\$)	Average disposable income per household (NT\$)
61 年 1972	1,661	1,577	60,562	57,510	6,349	6,028	231,506	219,839
62 年 1973	2,108	2,007	74,642	71,054	7,006	6,670	248,062	236,138
63 年 1974	2,945	2,703	101,110	92,813	7,394	6,786	253,854	233,023
64 年 1975	3,377	3,066	111,117	101,821	8,295	7,531	272,948	250,113
65 年 1976	3,906	3,625	125,324	116,297	9,101	8,446	291,994	270,962
66 年 1977	4,748	4,249	146,204	130,830	10,403	9,310	320,342	286,656
67 年 1978	5,916	5,248	175,558	155,737	12,310	10,920	365,289	324,047
68 年 1979	7,438	6,635	211,224	188,407	13,882	12,383	394,222	351,637
69 年 1980	9,652	8,568	262,614	233,112	15,503	13,762	421,802	374,417
70 年 1981	11,565	10,199	302,114	266,433	16,576	14,618	433,014	381,873
71 年 1982	12,514	10,915	315,573	275,250	17,340	15,124	437,263	381,391
72 年 1983	14,001	12,144	341,143	295,887	19,036	16,511	463,825	402,294
73 年 1984	15,341	13,194	365,394	314,245	20,681	17,786	492,578	423,625
74 年 1985	16,053	13,742	374,384	320,495	21,519	18,421	501,855	429,618
75 年 1986	17,705	15,128	399,935	341,728	22,976	19,631	518,992	443,457
76 年 1987	19,620	16,763	428,931	366,487	25,313	21,627	553,388	472,825
77 年 1988	22,968	19,437	485,049	410,483	29,367	24,852	620,188	524,847
78 年 1989	27,121	22,767	553,917	464,994	33,557	28,170	685,371	575,345
79 年 1990	31,542	26,145	627,511	520,147	37,617	31,181	748,373	620,330
80 年 1991	36,705	30,302	711,333	587,242	42,156	34,802	816,967	674,448
81 年 1992	41,356	33,823	782,173	639,696	45,982	37,606	869,661	711,247
82 年 1993	47,929	39,444	884,446	727,879	51,448	42,340	949,384	781,321
83 年 1994	52,831	42,855	948,941	769,755	55,594	45,096	998,570	810,013
84 年 1995	58,977	46,499	1,029,053	811,338	60,814	47,947	1,061,098	836,603
85 年 1996	62,095	48,825	1,050,994	826,378	62,095	48,825	1,050,994	826,378
86 年 1997	66,986	52,706	1,097,363	863,427	65,879	51,835	1,079,232	849,161
87 年 1998	70,027	54,775	1,116,324	873,175	67,101	52,487	1,069,686	836,695
88 年 1999	73,046	57,176	1,135,817	889,053	70,994	55,570	1,103,914	864,081
89 年 2000	75,067	58,734	1,139,336	891,445	74,133	58,003	1,125,159	880,353
90 年 2001	74,609	58,468	1,108,461	868,651	73,275	57,423	1,088,648	853,124
90 年年增率(%) Change in 2001	-0.61	-0.45	-2.71	-2.56	-1.16	-1.00	-3.24	-3.09

第 2 表 所得總額按來源別分
Table 2. Sources of Personal Income

單位：億元；%

年 別 Year	所得總額 Personal income (NT\$100 million)	受雇人員報酬 Compensation of employees		產業主所得 Entrepreneurial income		財產所得 Property income		移轉所得 Transfer receipts	
		金 額 Value (NT\$100 million)	結構比 Percent distribution (%)	金 額 Value (NT\$100 million)	結構比 Percent distribution (%)	金 額 Value (NT\$100 million)	結構比 Percent distribution (%)	金 額 Value (NT\$100 million)	結構比 Percent distribution (%)
53 年 1964	644	273	42.36	284	44.19	53	8.23	34	5.22
57 年 1968	964	470	48.71	327	33.91	106	11.04	61	6.34
59 年 1970	1,217	654	53.70	357	29.36	123	10.13	83	6.81
61 年 1972	1,661	966	58.18	438	26.38	174	10.44	84	5.00
63 年 1974	2,945	1,776	60.31	741	25.16	309	10.49	119	4.04
65 年 1976	3,906	2,360	60.42	969	24.80	362	9.27	215	5.51
66 年 1977	4,748	2,795	58.87	1,140	24.01	570	12.00	243	5.12
67 年 1978	5,916	3,600	60.85	1,327	22.43	713	12.05	276	4.67
68 年 1979	7,438	4,471	60.11	1,779	23.92	848	11.40	340	4.57
69 年 1980	9,652	5,920	61.33	2,112	21.88	1,201	12.45	419	4.34
70 年 1981	11,565	7,185	62.13	2,459	21.26	1,387	12.00	534	4.61
71 年 1982	12,514	7,579	60.56	2,756	22.02	1,549	12.38	630	5.04
72 年 1983	14,001	8,448	60.34	3,101	22.15	1,683	12.02	769	5.49
73 年 1984	15,341	9,231	60.17	3,394	22.12	1,824	11.89	892	5.82
74 年 1985	16,053	9,623	59.95	3,564	22.20	1,927	12.00	939	5.85
75 年 1986	17,705	10,543	59.55	3,942	22.27	2,142	12.10	1,078	6.08
76 年 1987	19,620	11,662	59.44	4,432	22.59	2,333	11.89	1,193	6.08
77 年 1988	22,968	13,583	59.14	5,168	22.50	2,838	12.36	1,379	6.00
78 年 1989	27,121	16,250	59.92	5,734	21.14	3,557	13.11	1,580	5.83
79 年 1990	31,542	19,071	60.46	6,408	20.32	4,185	13.27	1,878	5.95
80 年 1991	36,705	22,141	60.32	7,199	19.61	5,106	13.91	2,259	6.16
81 年 1992	41,356	25,327	61.24	7,771	18.79	5,847	14.14	2,411	5.83
82 年 1993	47,929	28,428	59.31	8,707	18.17	6,979	14.56	3,815	7.96
83 年 1994	52,831	30,802	58.30	9,547	18.07	8,056	15.25	4,426	8.38
84 年 1995	58,977	32,695	55.44	10,481	17.77	8,869	15.04	6,933	11.75
85 年 1996	62,095	34,237	55.14	11,044	17.78	9,656	15.55	7,159	11.53
86 年 1997	66,986	37,227	55.57	11,577	17.28	10,525	15.71	7,657	11.43
87 年 1998	70,027	39,031	55.74	11,251	16.07	11,340	16.19	8,405	12.00
88 年 1999	73,046	40,392	55.30	11,562	15.83	11,618	15.90	9,474	12.97
89 年 2000	75,067	41,628	55.45	11,507	15.33	12,130	16.16	9,801	13.06
90 年 2001	74,609	40,532	54.32	11,877	15.92	11,927	15.99	10,273	13.77
90 年年增率(%) Change in 2001	-0.61	-2.63	—	3.22	—	-1.67	—	4.82	—

第 3 表 戶數五等分位組之平均每戶可支配所得

Table 3. Average Disposable Income per Household by Disposable Income Quintile

單位：新台幣元
Unit：NT\$

年 別 Year	全體家庭平均 Average disposable income per household (NT\$)	可 支 配 所 得 按 戶 數 五 等 分 位 組 Average disposable income per household of each fifth				
		1 最低所得組 lowest 20 percent (NT\$)	2 Second 20 percent (NT\$)	3 Third 20 percent (NT\$)	4 Fourth 20 percent (NT\$)	5 最高所得組 Highest 20 percent (NT\$)
53 年 1964	28,591	11,022	17,969	23,759	31,493	58,712
57 年 1968	38,514	15,097	23,532	31,293	42,982	79,666
59 年 1970	44,486	18,773	29,516	38,013	50,069	86,058
61 年 1972	57,510	24,729	38,100	49,056	64,641	111,023
63 年 1974	92,813	41,048	62,589	78,886	102,268	179,295
65 年 1976	116,297	51,754	79,335	101,676	132,056	216,666
66 年 1977	130,830	58,596	88,199	113,253	147,637	246,465
67 年 1978	155,737	69,221	106,762	136,514	176,742	289,447
68 年 1979	188,407	81,390	128,869	164,640	213,627	353,510
69 年 1980	233,112	102,772	161,965	206,358	265,552	428,910
70 年 1981	266,433	117,223	183,344	234,684	303,530	493,382
71 年 1982	275,250	119,603	189,876	241,667	312,290	512,817
72 年 1983	295,887	127,441	201,812	258,506	336,227	555,450
73 年 1984	314,245	133,434	215,118	276,900	358,783	586,988
74 年 1985	320,495	134,104	217,704	280,779	366,661	603,229
75 年 1986	341,728	141,750	230,893	297,011	386,991	651,995
76 年 1987	366,487	148,553	247,424	321,169	418,238	697,051
77 年 1988	410,483	161,874	275,655	360,258	469,525	785,101
78 年 1989	464,994	179,029	313,864	411,978	536,296	883,807
79 年 1990	520,147	193,685	343,785	455,427	603,914	1,003,925
80 年 1991	587,242	227,816	389,205	511,410	674,452	1,133,327
81 年 1992	639,696	235,752	423,392	560,466	742,466	1,236,408
82 年 1993	727,879	259,381	477,408	642,257	853,214	1,407,140
83 年 1994	769,755	280,259	499,105	669,983	892,016	1,507,414
84 年 1995	811,338	296,166	525,749	704,713	948,484	1,581,580
85 年 1996	826,378	298,443	537,241	723,067	966,103	1,607,034
86 年 1997	863,427	312,458	557,429	753,919	1,003,815	1,689,517
87 年 1998	873,175	310,865	560,766	765,375	1,014,770	1,714,097
88 年 1999	889,053	317,001	573,853	778,496	1,031,669	1,744,245
89 年 2000	891,445	315,172	571,355	778,556	1,043,508	1,748,633
90 年 2001	868,651	279,404	524,766	740,054	1,013,478	1,785,550
90 年年增率(%) Change in 2001	-2.56	-11.35	-8.15	-4.95	-2.88	2.11

第 4 表 戶數五等分位組之所得分配比與所得差距

Table 4. Percentage Share of Disposable Income by Percentile Group of Households and Income Inequality Indexes

年 別 Year	可支配所得按戶數五等分位組之所得分配比(%) Percent distribution of disposable income by percentile of households					第五分位組為第一分位組之倍數 (倍) Ratio of income share of highest 20% to that of lowest 20%	吉尼係數 Gini's concentration coefficient
	1 最低所得組 lowest 20 percent	2 Second 20 percent	3 Third 20 percent	4 Fourth 20 percent	5 最高所得組 Highest 20 percent		
53 年 1964	7.71	12.57	16.62	22.03	41.07	5.33	0.321
57 年 1968	7.84	12.22	16.25	22.32	41.37	5.28	0.326
59 年 1970	8.44	13.27	17.09	22.51	38.69	4.58	0.294
61 年 1972	8.60	13.25	17.06	22.48	38.61	4.49	0.291
63 年 1974	8.84	13.49	16.99	22.05	38.63	4.37	0.287
65 年 1976	8.91	13.64	17.48	22.71	37.26	4.18	0.280
66 年 1977	8.96	13.48	17.31	22.57	37.68	4.21	0.284
67 年 1978	8.89	13.71	17.53	22.70	37.17	4.18	0.287
68 年 1979	8.64	13.68	17.48	22.68	37.52	4.34	0.285
69 年 1980	8.82	13.90	17.70	22.78	36.80	4.17	0.277
70 年 1981	8.80	13.76	17.62	22.78	37.04	4.21	0.281
71 年 1982	8.69	13.80	17.56	22.68	37.27	4.29	0.283
72 年 1983	8.61	13.64	17.47	22.73	37.55	4.36	0.287
73 年 1984	8.49	13.69	17.62	22.84	37.36	4.40	0.287
74 年 1985	8.37	13.59	17.52	22.88	37.64	4.50	0.290
75 年 1986	8.30	13.51	17.38	22.65	38.16	4.60	0.296
76 年 1987	8.11	13.50	17.53	22.82	38.04	4.69	0.299
77 年 1988	7.89	13.43	17.55	22.88	38.25	4.85	0.303
78 年 1989	7.70	13.50	17.72	23.07	38.01	4.94	0.303
79 年 1990	7.45	13.22	17.51	23.22	38.60	5.18	0.312
80 年 1991	7.76	13.25	17.42	22.97	38.60	4.97	0.308
81 年 1992	7.37	13.24	17.52	23.21	38.66	5.24	0.312
82 年 1993	7.13	13.12	17.65	23.44	38.66	5.42	0.316
83 年 1994	7.28	12.97	17.41	23.18	39.16	5.38	0.318
84 年 1995	7.30	12.96	17.37	23.38	38.99	5.34	0.317
85 年 1996	7.23	13.00	17.50	23.38	38.89	5.38	0.317
86 年 1997	7.24	12.91	17.46	23.25	39.14	5.41	0.320
87 年 1998	7.12	12.84	17.53	23.24	39.26	5.51	0.324
88 年 1999	7.13	12.91	17.51	23.21	39.24	5.50	0.325
89 年 2000	7.07	12.82	17.47	23.41	39.23	5.55	0.326
90 年 2001	6.43	12.08	17.04	23.33	41.11	6.39	0.350

註一：五十三年至六十三年吉尼係數係以可支配所得十等分位資料計算，六十五年以後以未分組資料計算，計算公式均採用 $G = \sum(y_j - y_i)/n$ ，其中 $y_j \geq y_i$ ， $y_i = Y_i / \sum Y_i$ ， Y_i 為第 i 戶家庭之可支配所得。

註二：第五分位組為第一分位組之倍數為求精確係以第五分位組可支配所得總額除以第一分位組可支配所得總額計算而得。

Note : Gini's concentration coefficients are calculated from disposable income by ten equal divisions of households for 1964-1974, and from the disposable income of ungrouped sample households for 1976-1999, with the formula $G = \sum(y_j - y_i)/n$, for all $y_j \geq y_i$, $y_i = Y_i / \sum Y_i$, where Y_i is the average disposable income of the i th division or the disposable income of the i th household.

第 5 表 政府對家庭移轉收支對所得分配之影響
 Table 5. The Changes of Disposable Income occurred by Current Transfers Between Households and Government

單位：倍
 Unit : Times

年別 Year	五等分位所得差距倍數 Ratio of income share of highest 20% to that of lowest 20%			移 轉 收 支 效 果 Ratio difference		
	對政府移轉 收 支 前 Without current transfers A	加來自政府 移轉收入 Including current transfers from government B	實際(目前) With current transfers C	從 政 府 移轉收入 With current transfers from government A-B	對 政 府 移轉支出 With current transfers to government B-C	合 計 With current transfers A-C
69 年 1980	4.305	4.265	4.173	0.040	0.091	0.132
70 年 1981	4.327	4.302	4.209	0.024	0.093	0.118
71 年 1982	4.408	4.383	4.288	0.025	0.095	0.121
72 年 1983	4.512	4.471	4.358	0.041	0.112	0.154
73 年 1984	4.535	4.490	4.399	0.046	0.091	0.136
74 年 1985	4.635	4.593	4.498	0.042	0.095	0.137
75 年 1986	4.784	4.707	4.600	0.077	0.108	0.185
76 年 1987	4.882	4.803	4.692	0.079	0.110	0.190
77 年 1988	5.053	4.947	4.850	0.106	0.097	0.203
78 年 1989	5.176	5.030	4.937	0.146	0.094	0.240
79 年 1990	5.525	5.299	5.183	0.226	0.116	0.342
80 年 1991	5.315	5.072	4.975	0.243	0.098	0.340
81 年 1992	5.565	5.339	5.245	0.226	0.095	0.321
82 年 1993	5.764	5.505	5.425	0.259	0.080	0.339
83 年 1994	5.792	5.485	5.378	0.307	0.107	0.414
84 年 1995	5.934	5.434	5.340	0.500	0.094	0.594
85 年 1996	6.190	5.505	5.399	0.685	0.106	0.791
86 年 1997	6.249	5.532	5.407	0.718	0.124	0.842
87 年 1998	6.494	5.655	5.514	0.839	0.141	0.980
88 年 1999	6.468	5.651	5.502	0.818	0.148	0.966
89 年 2000	6.568	5.688	5.548	0.880	0.140	1.020
90 年 2001	7.667	6.536	6.391	1.132	0.145	1.277

第 6 表 戶數十等分位組分界點之可支配所得
Table 6. Boundary Between Each Disposable Income Decile

年 別 Year	可支配所得按戶數十等分位組之分界點 Boundary between each disposable income decile									
	1	2	3	4	5	6	7	8	9	10
	(中位數所得)									
67 年 1978	74,060	92,302	106,860	120,877	136,086	153,814	174,540	205,164	258,400	
68 年 1979	86,200	110,656	129,361	146,036	164,260	185,012	211,510	250,200	314,530	
69 年 1980	109,573	139,300	162,476	183,500	205,750	232,000	262,282	308,627	383,000	
70 年 1981	125,130	157,138	183,643	208,210	233,886	264,498	300,920	353,440	441,872	
71 年 1982	126,520	163,398	189,665	215,405	241,100	270,704	309,682	364,036	459,095	
72 年 1983	135,582	173,237	201,923	229,388	257,690	291,215	332,956	392,670	494,805	
73 年 1984	142,654	183,197	215,274	245,668	275,780	311,276	356,621	418,363	525,567	
74 年 1985	143,280	185,811	218,191	248,404	280,100	317,065	364,205	427,246	542,650	
75 年 1986	150,717	197,350	230,813	262,696	295,873	334,539	383,871	452,181	575,785	
76 年 1987	158,005	208,753	247,387	283,914	320,517	361,100	413,252	492,338	619,892	
77 年 1988	170,974	233,293	276,150	317,276	359,440	405,640	465,279	548,147	692,289	
78 年 1989	188,334	260,085	315,390	362,979	411,342	466,200	531,367	627,405	788,431	
79 年 1990	204,123	285,712	345,658	396,925	453,416	518,804	599,613	708,537	892,449	
80 年 1991	242,482	327,233	389,274	448,875	510,410	581,720	669,608	791,147	1,005,282	
81 年 1992	245,804	349,850	424,286	491,508	558,336	636,623	736,817	872,948	1,120,087	
82 年 1993	270,875	392,942	477,673	558,431	639,907	734,440	844,053	1,003,537	1,266,515	
83 年 1994	291,870	415,769	499,763	582,758	668,450	764,050	855,170	1,054,198	1,342,815	
84 年 1995	307,447	434,577	524,937	610,694	700,873	808,607	941,159	1,120,355	1,425,743	
85 年 1996	311,489	438,561	539,683	628,447	720,970	826,919	957,644	1,131,686	1,436,963	
86 年 1997	321,282	458,491	558,075	656,030	750,341	863,136	994,975	1,181,020	1,507,035	
87 年 1998	323,893	455,649	562,761	661,684	763,717	872,759	1,005,151	1,194,505	1,511,147	
88 年 1999	327,131	465,852	575,922	676,205	776,134	885,511	1,021,609	1,204,174	1,538,376	
89 年 2000	326,672	461,054	573,618	674,735	776,390	890,698	1,034,111	1,234,375	1,566,948	
90 年 2001	291,263	412,239	527,453	632,779	737,682	858,111	1,007,718	1,203,118	1,551,100	

第 7 表 世界各國家地區所得分配狀況
Table 7. Income Distribution in Selected Countries

國 名 Countries	年 別 Year	所得按戶數五等分位組 之所得分配比 (%) Percentage share of house-hold income, by percentile groups of income (%)		最高所得組為最 低所得組之倍數 (倍) Ratio of income share of highest 20% to that of lowest 20% households	吉尼係數 Gini's concentration coefficient
		最低所得組 (20%) Lowest 20%	最高所得組 (20%) Highest 20%		
一、低收入國家地區 Low-income countries:					
1. 宏都拉斯 Honduras	1996*	3.40	58.00	17.06	0.4877
2. 中國大陸 Mainland China	1998*	5.90	46.60	7.90	0.3736
二、中收入國家地區 Mid-income countries:					
1. 中華民國 Republic of China	1980	8.82	36.80	4.17	0.2771
	1991	7.76	38.60	4.97	0.3085
	2001	6.43	41.11	6.39	0.3496
2. 韓國 Korea (South)	1993	7.47	39.29	5.26	0.2945
3. 智利 Chile	1994*	3.50	61.00	17.43	0.5055
4. 哥斯達黎加 Costa Rica	1996*	4.00	51.80	12.95	0.4340
5. 委內瑞拉 Vene Zuela	1996*	3.70	53.10	14.35	0.4464
6. 馬來西亞 Malaysia	1995*	4.50	53.80	11.96	0.4428
7. 巴西 Brazil	1996*	2.50	63.80	25.52	0.5411
8. 哥倫比亞 Colombia	1996*	3.00	60.90	20.30	0.5104
9. 羅馬尼亞 Romania	1994*	8.90	37.30	4.19	0.2632
10. 保加利亞 Bulgaria	1992*	8.30	39.30	4.73	0.2855
三、高收入國家地區 High-income countries:					
1. 日本 Japan	1999	8.05	38.91	4.84	0.2867
2. 香港 Hong Kong	1996	5.02	44.98	8.96	0.3736
3. 瑞典 Sweden	1981	8.00	36.90	4.61	0.2764
4. 瑞士 Switzerland	1982	5.20	44.60	8.58	0.3568
5. 荷蘭 The Netherlands	1988	8.20	36.90	4.50	0.2720
6. 澳大利亞 Australia	1985	4.40	42.20	9.59	0.3572
7. 英國 United Kingdom	1988	4.60	44.30	9.63	0.3748
8. 加拿大 Canada	1987	5.70	40.20	7.05	0.3272
9. 美國 U.S.A	1998	4.70	45.80	9.70	0.3780
10. 德國 Germany	1988	7.00	40.30	5.76	0.3145
11. 義大利 Italy	1986	6.80	41.00	6.03	0.3196
12. 西班牙 Spain	1988	8.30	36.60	4.41	0.2649
13. 以色列 Israel	1979	6.00	39.60	6.60	0.3184
14. 法國 France	1989	5.60	41.90	7.48	0.3372
15. 新加坡 Singapore	1997-98	5.20	48.21	9.27	0.3925

附註：一、表中星號(*)為平均每人所得資料。吉尼係數除我國採未分組資料計算（同第四表）外，其餘各國均採五等分位組資料計算。

二、資料來源：WORLD DEVELOPMENT REPORT 2000/2001（世界銀行發行）。韓國資料來源為韓國社會指標，1996。日本資料來源為全國消費實態調查報告，1994。美國資料來源為 Income, Poverty, and Valuation of Noncash Benefits, 1998。香港資料來源為 Population Census Main Report, 1996。新加坡資料來源為 Household Expenditure Survey, 1998。

Note : 1. *Per capita income, Gini's concentration coefficients are calculated from income quintile grouped data of selected countries with an exception that for the Republic of China, which is the coefficients were derived from disposable income of the ungrouped sample households.

2. Source : World Development Report, 2000/2001 (The World Bank).
Korea (South) : Social statistics Survey, 1996.
Japan : National Survey of Family Income and Expenditure, 1994.
U.S.A.: Income, Poverty, and Valuation of Noncash Benefits, 1998.
Hong Kong : Population Census Main Report, 1996.
Singapore : Household Expenditure Survey, 1998.

第 8 表 可支配所得、消費支出及儲蓄

Table 8. Disposable Income, Final Consumption Expenditure, and Savings

年別 Year	可支配所得 (億元) Disposable income (NT\$100 million)	消費支出 (億元) Consumption expenditure (NT\$100 million)	儲蓄 (億元) Savings (NT\$100 million)	平 均 每 戶 Value per household			
				可支配所得 (元) Disposable income (NT\$)	消費支出 (元) Consumption expenditure (NT\$)	儲蓄 (元) Savings (NT\$)	儲蓄率 (%) Savings rate (%)
53 年 1964	615	546	69	28,591	25,381	3,211	11.23
57 年 1968	914	832	81	38,514	35,097	3,417	8.87
59 年 1970	1,148	1,056	92	44,486	40,929	3,558	8.00
60 年 1971	1,338	1,211	127	50,280	45,526	4,754	9.46
61 年 1972	1,577	1,370	207	57,510	49,965	7,545	13.12
62 年 1973	2,007	1,703	303	71,054	60,311	10,743	15.12
63 年 1974	2,703	2,358	351	92,813	80,942	12,049	12.96
64 年 1975	3,066	2,615	457	101,821	86,849	15,173	14.87
65 年 1976	3,625	2,983	651	116,297	95,714	20,899	17.92
66 年 1977	4,249	3,398	860	130,830	104,640	26,473	20.19
67 年 1978	5,248	4,118	1,143	155,737	122,207	33,919	21.73
68 年 1979	6,635	5,193	1,464	188,407	147,459	41,565	21.99
69 年 1980	8,568	6,604	1,992	233,112	179,687	54,204	23.17
70 年 1981	10,199	7,638	2,597	266,433	199,523	67,846	25.38
71 年 1982	10,915	8,364	2,606	275,250	210,906	65,719	23.76
72 年 1983	12,144	9,285	2,933	295,887	226,234	71,459	24.00
73 年 1984	13,194	10,235	3,051	314,245	243,784	72,673	22.96
74 年 1985	13,742	10,560	3,248	320,495	246,277	75,749	23.52
75 年 1986	15,128	11,443	3,686	341,728	258,474	83,254	24.36
76 年 1987	16,763	12,584	4,180	366,487	275,104	91,382	24.93
77 年 1988	19,437	14,310	5,127	410,483	302,207	108,276	26.38
78 年 1989	22,767	16,494	6,273	464,994	336,875	128,119	27.55
79 年 1990	26,145	18,614	7,531	520,147	370,323	149,824	28.80
80 年 1991	30,302	21,247	9,055	587,242	411,760	175,482	29.88
81 年 1992	33,823	23,540	10,283	639,696	445,220	194,476	30.40
82 年 1993	39,444	27,319	12,125	727,879	504,133	223,747	30.74
83 年 1994	42,855	30,397	12,458	769,755	545,987	223,768	29.07
84 年 1995	46,499	33,873	12,626	811,338	591,035	220,303	27.15
85 年 1996	48,825	36,302	12,522	826,378	614,435	211,943	25.65
86 年 1997	52,706	38,730	13,976	863,427	634,477	228,951	26.52
87 年 1998	54,775	40,545	14,229	873,175	646,343	226,831	25.98
88 年 1999	57,176	42,142	15,034	889,053	655,282	233,770	26.29
89 年 2000	58,734	43,664	15,070	891,445	662,722	228,723	25.66
90 年 2001	58,468	44,281	14,187	868,651	657,872	210,779	24.27
90 年增率(%) Change in 2001	-0.45	1.41	-5.86	-2.56	-0.73	-7.85	—

第 9 表 戶數五等分位組之平均每戶消費支出
Table 9. Average Consumption Expenditure per Household by Disposable Income Quintile

單位：元
Unit：NT\$

年別 Year	全體家庭平均 Average consumption expenditure per household	可支配所得按戶數五等分位組 Disposable income quintile				
		1 最低所得組 Lowest 20%	2 Second 20%	3 Third 20%	4 Fourth 20%	5 最高所得組 Highest 20%
63 年 1974	80,942	41,046	59,573	73,990	91,952	138,150
64 年 1975	86,849	43,505	64,305	78,730	98,159	149,543
65 年 1976	95,714	48,467	70,376	88,163	109,888	161,677
66 年 1977	104,640	52,801	77,060	95,065	120,125	178,141
67 年 1978	122,207	62,439	91,997	113,452	140,073	203,075
68 年 1979	147,459	75,063	111,833	137,413	169,118	243,882
69 年 1980	179,687	93,207	140,560	171,305	206,460	286,903
70 年 1981	199,523	105,282	154,925	190,436	230,071	316,899
71 年 1982	210,906	110,135	165,162	200,982	242,454	335,796
72 年 1983	226,234	119,019	175,513	215,119	259,178	362,341
73 年 1984	243,784	126,944	188,902	230,399	281,013	391,663
74 年 1985	246,277	126,996	189,388	233,474	285,547	395,979
75 年 1986	258,474	132,570	201,167	244,231	296,600	417,802
76 年 1987	275,104	134,948	210,806	260,769	320,141	448,858
77 年 1988	302,207	148,715	234,288	290,348	348,809	488,875
78 年 1989	336,875	163,638	263,082	324,824	392,116	540,717
79 年 1990	370,323	177,935	286,961	354,609	431,054	601,057
80 年 1991	411,760	202,205	323,411	393,912	475,757	663,517
81 年 1992	445,220	211,622	351,510	432,439	517,933	712,598
82 年 1993	504,133	238,753	394,795	490,342	590,955	805,819
83 年 1994	545,987	255,078	419,297	522,530	624,470	908,563
84 年 1995	591,035	270,859	451,990	567,437	685,390	979,498
85 年 1996	614,435	285,227	464,278	589,982	721,896	1,010,792
86 年 1997	634,477	292,464	487,183	612,672	747,747	1,032,317
87 年 1998	646,343	288,889	496,500	632,744	763,930	1,049,654
88 年 1999	655,282	290,266	497,548	638,566	777,298	1,072,735
89 年 2000	662,722	300,440	502,783	634,736	780,907	1,094,744
90 年 2001	657,872	283,920	480,451	629,430	792,556	1,103,002
90 年消費率(%) Consumption expenditure rate	75.73	101.62	91.56	85.05	78.20	61.77

第 10 表 戶數五等分位組之平均每戶儲蓄
Table 10. Average Savings per Household by Disposable Income Quintile

單位：元
Unit：NT\$

年別 Year	可支配所得按戶數五等分位組 Disposable income quintile				
	1 最低所得組 Lowest 20%	2 Second 20%	3 Third 20%	4 Fourth 20%	5 最高所得組 Highest 20%
64 年 1975	1,978	5,205	9,239	15,655	43,799
65 年 1976	3,365	9,134	13,764	22,562	55,667
66 年 1977	5,897	11,313	18,378	27,844	68,935
67 年 1978	6,925	14,945	23,310	37,116	87,297
68 年 1979	6,574	17,422	27,626	45,157	111,036
69 年 1980	9,793	21,848	35,686	59,861	143,831
70 年 1981	12,219	29,023	45,055	74,518	178,414
71 年 1982	10,182	25,658	41,980	71,469	179,309
72 年 1983	9,280	27,401	45,085	79,068	196,461
73 年 1984	7,175	27,633	48,316	80,293	199,943
74 年 1985	7,591	29,007	48,520	82,833	210,792
75 年 1986	9,180	29,726	52,780	90,391	234,193
76 年 1987	13,606	36,617	60,400	98,097	248,193
77 年 1988	13,159	41,368	69,910	120,716	296,226
78 年 1989	15,391	50,783	87,154	144,181	343,090
79 年 1990	15,750	56,825	100,817	172,862	402,868
80 年 1991	25,611	65,794	117,499	198,695	469,810
81 年 1992	24,130	71,882	128,027	224,533	523,810
82 年 1993	20,627	82,614	151,915	262,258	601,321
83 年 1994	25,181	79,808	147,453	267,546	598,851
84 年 1995	25,307	73,759	137,276	263,094	602,083
85 年 1996	13,216	72,963	133,085	244,207	596,242
86 年 1997	19,994	70,245	141,247	256,068	657,199
87 年 1998	21,976	64,267	132,630	250,840	664,443
88 年 1999	26,735	76,305	139,931	254,371	671,511
89 年 2000	14,733	68,572	143,820	262,601	653,888
90 年 2001	-4,516	44,315	110,623	220,922	682,548
90 年儲蓄率(%) Savings rate	-1.62	8.44	14.95	21.80	38.23

第 11 表 平均每戶及每位所得收入者之可支配所得按性別分
Table 11. Average Disposable Income per Household by sex of Households Heads
and Average Disposable Income of income recipients by sex

單位：元
Unit：NT\$

年別 Year	平均每戶可支配所得 (按經濟戶長性別分) Average Disposable Income per Household by sex of Households Heads			平均每位所得收入者 Average Disposable Income of income recipients		
	合計 Total	男 Male	女 Female	合計 Total	男 Male	女 Female
65 年 1976	116,297	116,799	108,063	68,765	78,680	40,775
66 年 1977	130,830	131,621	117,971	76,038	88,148	44,198
67 年 1978	155,737	156,818	139,701	90,826	104,971	55,019
68 年 1979	188,407	190,684	156,727	107,841	125,714	64,730
69 年 1980	233,112	236,383	189,103	133,027	156,424	79,164
70 年 1981	266,433	269,777	224,599	150,267	175,737	93,829
71 年 1982	275,250	280,259	222,634	155,277	181,219	98,363
72 年 1983	295,887	300,451	247,901	165,776	194,052	105,879
73 年 1984	314,245	320,198	256,311	177,385	206,461	114,893
74 年 1985	320,495	327,168	257,701	183,044	212,290	120,596
75 年 1986	341,728	349,135	277,920	190,292	222,635	125,800
76 年 1987	366,487	376,546	280,358	208,190	242,163	137,733
77 年 1988	410,483	420,552	326,153	237,371	273,940	161,901
78 年 1989	464,994	475,694	377,944	269,365	310,235	185,777
79 年 1990	520,147	534,896	407,757	298,403	342,963	208,110
80 年 1991	587,242	601,501	481,884	340,356	389,773	242,569
81 年 1992	639,696	660,255	493,192	371,869	426,969	264,924
82 年 1993	727,879	752,078	565,547	415,371	474,418	301,076
83 年 1994	769,755	797,902	590,984	439,579	503,473	320,960
84 年 1995	811,338	840,233	636,785	457,760	518,489	342,467
85 年 1996	826,378	857,097	651,492	460,195	522,181	349,680
86 年 1997	863,427	897,685	675,156	481,404	540,588	373,415
87 年 1998	873,175	904,312	714,120	491,634	546,787	391,014
88 年 1999	889,053	930,566	708,048	505,026	565,413	401,521
89 年 2000	891,445	934,581	708,128	507,371	563,944	410,406
90 年 2001	868,651	916,428	672,805	500,141	558,034	402,801

第 12 表 家庭消費支出按消費型態分
Table 12. Percent Distribution of Total Expenditures

單位：％
Unit：％

年 別 Year	合 計 Total	食品飲料 及 菸 草 Food, beverage and tobacco	衣 著 鞋襪類 Clothing and footwear	房地租、 水費、燃 料和動力 Rent, fuel and power	家庭器具 及設備和 家庭管理 Family furniture, furnishing, household equipment and household operations	醫療及 保 健 Medical care and health expenses	運輸交通 及 通 訊 Transport and communi- cation	娛樂教 育及文 化服務 Recreation, entertain- ment, education and cultural services	雜項支出 Miscella- neous
53 年 1964	100.00	59.70	6.30	17.20	3.40	5.30	2.00	1.20	4.90
57 年 1968	100.00	51.75	5.84	19.01	4.66	5.54	2.70	1.65	8.85
59 年 1970	100.00	52.46	5.79	18.19	3.96	5.95	3.00	2.66	7.99
61 年 1972	100.00	47.81	6.47	20.78	3.95	3.89	3.53	7.06	6.51
63 年 1974	100.00	49.40	6.15	20.71	3.79	3.92	3.99	6.06	5.98
65 年 1976	100.00	46.38	6.83	21.45	3.87	4.61	4.99	6.38	5.49
66 年 1977	100.00	43.89	6.79	22.77	4.02	4.28	5.48	7.32	5.45
67 年 1978	100.00	42.93	6.66	22.64	4.13	4.74	5.67	7.80	5.43
68 年 1979	100.00	41.03	7.41	22.91	4.64	4.62	6.12	7.63	5.64
69 年 1980	100.00	40.35	7.03	23.65	4.57	4.20	6.68	8.18	5.34
70 年 1981	100.00	39.44	6.80	24.13	4.58	4.50	6.89	8.30	5.36
71 年 1982	100.00	38.71	6.60	24.30	4.37	5.07	6.86	8.65	5.44
72 年 1983	100.00	38.94	6.25	24.13	4.44	5.23	7.15	8.67	5.19
73 年 1984	100.00	38.83	5.93	23.34	4.42	5.07	8.18	9.03	5.20
74 年 1985	100.00	38.20	5.89	23.54	4.12	5.26	8.30	9.52	5.17
75 年 1986	100.00	37.42	5.84	23.26	4.30	5.42	8.23	10.03	5.50
76 年 1987	100.00	36.46	6.00	23.00	4.42	5.36	8.50	10.64	5.62
77 年 1988	100.00	35.02	6.10	23.17	4.65	5.24	8.42	11.74	5.66
78 年 1989	100.00	33.67	6.03	23.82	4.59	4.86	9.24	12.01	5.78
79 年 1990	100.00	32.33	5.92	24.62	4.27	4.82	8.83	13.34	5.87
80 年 1991	100.00	30.92	5.96	25.70	4.33	5.40	8.92	12.82	5.95
81 年 1992	100.00	29.79	6.10	26.38	4.20	5.08	8.97	13.36	6.12
82 年 1993	100.00	27.73	5.65	25.55	4.05	7.82	9.82	13.01	6.37
83 年 1994	100.00	26.05	4.90	25.65	4.56	8.49	9.87	13.48	7.00
84 年 1995	100.00	25.50	4.60	24.91	4.57	10.37	10.00	13.12	6.93
85 年 1996	100.00	26.08	4.49	25.30	4.58	9.84	10.17	12.97	6.57
86 年 1997	100.00	25.74	4.50	25.10	4.38	9.98	10.42	13.11	6.77
87 年 1998	100.00	25.77	4.48	25.24	4.17	10.32	10.60	12.81	6.61
88 年 1999	100.00	25.15	4.08	24.91	4.03	10.97	11.11	12.96	6.80
89 年 2000	100.00	24.21	3.83	25.15	3.96	11.09	11.37	13.51	6.88
90 年 2001	100.00	24.34	3.64	24.60	3.91	11.53	11.69	13.32	6.97

第 13 表 農家與非農家平均每戶及每人可支配所得

Table 13. Average Disposable Income per Households and per Capita Disposable Income by Farm or Non-farm Households

單位：元；%
Unit：NT\$；%

年別 Year	平均 每 戶 可 支 配 所 得 Average disposable income per household			平 均 每 人 可 支 配 所 得 Per capita disposable income		
	農 家 Farm (A)	非 農 家 Non-farm (B)	比 較 (非農家=100) (A)/(B)	農 家 Farm (A)	非 農 家 Non-farm (B)	比 較 (非農家=100) (A)/(B)
53 年 1964	27,995	28,982	96.59	3,682	5,212	70.64
57 年 1968	30,154	42,365	71.18	4,487	7,807	57.47
59 年 1970	32,994	49,177	67.09	4,984	8,925	55.84
60 年 1971	38,538	53,789	71.65	5,839	9,979	58.51
61 年 1972	46,410	61,429	75.55	7,140	11,624	61.42
62 年 1973	59,696	77,618	76.91	9,371	15,013	62.42
63 年 1974	79,027	101,638	77.75	12,564	19,890	63.17
64 年 1975	83,435	110,654	75.40	13,678	21,697	63.04
65 年 1976	100,041	121,887	82.08	16,440	24,601	66.83
66 年 1977	107,917	138,164	78.11	18,016	29,026	62.07
67 年 1978	129,362	163,717	79.02	22,265	35,208	63.24
68 年 1979	157,797	198,027	79.68	27,684	42,956	64.45
69 年 1980	198,523	243,389	81.57	35,199	52,682	66.81
70 年 1981	219,696	279,956	78.48	39,443	61,260	64.39
71 年 1982	232,870	287,497	81.00	42,110	63,747	66.06
72 年 1983	247,548	309,360	80.02	46,184	68,291	67.63
73 年 1984	262,260	327,988	79.96	48,838	72,886	67.01
74 年 1985	271,271	333,041	81.45	52,067	75,009	69.41
75 年 1986	294,148	353,023	83.32	57,339	80,415	71.30
76 年 1987	314,370	378,285	83.10	63,509	88,178	72.02
77 年 1988	343,140	424,814	80.77	71,488	101,874	70.17
78 年 1989	384,559	481,149	79.93	83,238	115,107	72.31
79 年 1990	424,204	539,023	78.70	91,031	131,469	69.24
80 年 1991	484,495	606,021	79.95	105,097	148,535	70.76
81 年 1992	521,166	662,162	78.71	117,380	163,901	71.62
82 年 1993	616,736	747,241	82.54	136,749	185,881	73.57
83 年 1994	648,082	789,391	82.10	146,294	199,846	73.20
84 年 1995	713,912	826,004	86.43	162,622	213,438	76.19
85 年 1996	724,659	839,570	86.31	165,826	217,505	76.24
86 年 1997	735,140	880,800	83.46	167,458	233,634	71.68
87 年 1998	711,672	892,906	79.70	171,075	240,028	71.27
88 年 1999	758,112	905,902	83.69	187,188	253,045	73.97
89 年 2000	750,003	909,010	82.51	184,730	255,340	72.35
90 年 2001	720,982	886,731	81.31	183,456	250,489	73.24
90 年年增率(%) Change in 2001	-3.87	-2.45	—	-0.69	-1.90	—

第 14 表 農家平均每戶所得總額按來自農業與非農業分
Table 14. Farm Households Income from Agricultural and Non-agricultural

年 別 Year	金 額 (元) Values per household (NT\$)			結 構 比 (%) Percent distribution (%)		
	農家平均每 戶所得總額 Farm households' personal income	來 自 農業所得 Agricultural income	來 自 非農業所得 Non-agricultura l income	合 計 Farm households' personal income	來 自 農業所得 Agricultural income	來 自 非農業所得 Non-agricultura l income
53 年 1964	29,494	19,082	10,412	100.00	64.70	35.30
57 年 1968	31,966	16,823	15,143	100.00	52.63	47.37
59 年 1970	35,439	17,257	18,182	100.00	48.69	51.31
60 年 1971	40,858	18,480	22,378	100.00	45.23	54.77
61 年 1972	49,003	20,721	28,282	100.00	42.29	57.71
62 年 1973	54,352	24,763	29,589	100.00	45.56	54.44
63 年 1974	82,980	39,917	43,063	100.00	48.10	51.90
64 年 1975	88,061	39,853	48,208	100.00	45.26	54.74
65 年 1976	106,257	41,377	64,880	100.00	38.94	61.06
66 年 1977	116,570	40,381	76,189	100.00	34.64	65.36
67 年 1978	142,291	40,987	101,304	100.00	28.81	71.19
68 年 1979	174,423	44,600	129,823	100.00	25.57	74.43
69 年 1980	219,412	54,436	164,976	100.00	24.81	75.19
70 年 1981	244,424	64,457	179,967	100.00	26.37	73.63
71 年 1982	262,245	73,084	189,161	100.00	27.87	72.13
72 年 1983	279,845	71,729	208,116	100.00	25.63	74.37
73 年 1984	302,000	74,765	227,235	100.00	24.76	75.24
74 年 1985	310,585	76,889	233,696	100.00	24.76	75.24
75 年 1986	337,331	78,341	258,990	100.00	23.22	76.78
76 年 1987	361,992	87,557	274,435	100.00	24.19	75.81
77 年 1988	399,651	96,984	302,667	100.00	24.27	75.73
78 年 1989	453,002	99,575	353,427	100.00	21.98	78.02
79 年 1990	503,830	101,265	402,563	100.00	20.10	79.90
80 年 1991	572,269	122,360	449,909	100.00	21.38	78.62
81 年 1992	617,941	124,497	493,444	100.00	20.15	79.85
82 年 1993	727,574	134,466	593,108	100.00	18.48	81.52
83 年 1994	775,083	154,129	620,954	100.00	19.89	80.11
84 年 1995	871,082	172,083	698,999	100.00	19.76	80.24
85 年 1996	885,469	176,837	708,633	100.00	19.97	80.03
86 年 1997	907,221	154,919	752,302	100.00	17.08	82.92
87 年 1998	881,853	148,997	732,856	100.00	16.90	83.10
88 年 1999	927,663	169,058	758,604	100.00	18.22	81.78
89 年 2000	917,623	161,121	756,502	100.00	17.56	82.44
90 年 2001	881,298	163,158	718,140	100.00	18.51	81.49
90 年年增率(%) Change in 2001	-3.96	1.26	-5.07	—	—	—

第 15 表 所得收入者五等分位組之可支配所得分配比與所得差距

Table 15. Percentage Share of Disposable Income by Percentile Groups of Income Recipients and Measures of Income Distribution

	可支配所得按人數五等分位組之所得分配比 (%) Percent distribution of disposable income by quintile of income recipients (%)					第五分位組為 第一分位組之 倍數(倍) Ratio of income share of highest 20% to that of lowest 20%	吉尼 係數 Gini's concentration coefficient
	1 Lowest 20%	2 Second 20%	3 Third 20%	4 Fourth 20%	5 Highest 20%		
68 年 1979	5.57	11.34	17.02	24.20	41.87	7.52	0.36589
69 年 1980	5.52	11.34	17.15	24.57	41.42	7.50	0.36344
70 年 1981	5.68	11.53	17.42	24.85	40.52	7.13	0.35370
71 年 1982	5.83	11.51	17.34	24.62	40.70	6.98	0.35440
72 年 1983	5.69	11.57	17.29	24.38	41.07	7.22	0.35742
73 年 1984	6.20	11.79	17.22	24.06	40.74	6.57	0.34799
74 年 1985	6.33	11.85	17.34	24.05	40.43	6.39	0.34409
75 年 1986	6.24	11.84	17.26	23.71	40.95	6.56	0.34915
76 年 1987	6.51	12.08	17.21	23.66	40.53	6.23	0.34358
77 年 1988	6.46	12.00	17.34	23.67	40.53	6.27	0.34483
78 年 1989	6.39	12.14	17.31	23.87	40.28	6.30	0.34326
79 年 1990	6.27	12.22	17.44	23.88	40.20	6.41	0.34351
80 年 1991	6.39	12.20	17.30	23.77	40.35	6.31	0.34406
81 年 1992	6.50	12.23	17.39	23.80	40.07	6.16	0.34001
82 年 1993	6.65	12.12	17.18	23.51	40.55	6.10	0.34203
83 年 1994	6.71	12.14	17.15	23.32	40.67	6.06	0.34211
84 年 1995	7.13	12.33	17.02	22.93	40.59	5.69	0.33604
85 年 1996	7.09	12.27	16.96	23.14	40.55	5.72	0.33712
86 年 1997	7.29	12.35	16.92	22.91	40.53	5.56	0.33479
87 年 1998	7.40	12.40	16.76	22.81	40.63	5.49	0.33574
88 年 1999	7.36	12.52	16.91	22.78	40.41	5.49	0.33347
89 年 2000	7.47	12.70	16.91	22.90	40.01	5.36	0.32961
90 年 2001	6.99	11.97	16.38	22.66	42.00	6.01	0.35382

第 16 表 所得收入者十等分位組分界點之可支配所得
Table 16. Boundary Between Each Disposable Income Decile of Income Recipients

單位：元
Unit：NT\$

年 別 Year	可支配所得按人數十等分位組之分界點 Boundary between each disposable income decile of income recipients									
	1	2	3	4	5 (中位數所得)	6	7	8	9	10
67 年 1978	25,250	39,600	51,640	64,887	79,066	94,400	110,460	131,200	165,996	
68 年 1979	32,400	48,000	60,672	75,100	91,488	109,800	129,725	154,269	196,390	
69 年 1980	39,000	59,000	75,120	93,400	114,000	137,000	162,644	193,532	242,210	
70 年 1981	45,618	68,200	86,245	106,370	130,286	157,166	186,130	218,450	269,500	
71 年 1982	48,000	70,979	89,252	109,600	134,000	161,364	190,090	225,036	278,132	
72 年 1983	49,500	75,700	95,680	117,313	143,345	170,907	200,655	238,775	298,255	
73 年 1984	59,035	84,945	103,828	126,000	152,550	180,000	211,875	251,500	316,075	
74 年 1985	61,355	88,201	107,550	131,122	158,499	186,453	218,601	260,400	326,625	
75 年 1986	62,400	91,500	111,920	136,555	163,955	191,900	224,400	265,434	336,500	
76 年 1987	72,000	101,480	125,484	151,575	179,142	208,293	244,500	290,755	365,400	
77 年 1988	83,050	115,118	141,967	172,400	205,329	240,000	279,217	330,710	411,663	
78 年 1989	92,575	129,558	163,561	196,610	232,575	272,400	319,860	378,672	471,872	
79 年 1990	100,000	145,842	182,319	220,339	258,355	303,352	354,876	417,575	522,102	
80 年 1991	117,604	166,068	207,237	248,280	293,545	344,147	401,306	477,000	597,169	
81 年 1992	130,300	184,365	227,845	272,064	322,506	376,972	440,040	521,115	651,034	
82 年 1993	147,459	203,573	250,888	300,462	356,000	414,798	484,364	577,374	735,849	
83 年 1994	158,585	216,640	266,530	320,022	376,448	435,702	507,704	604,301	771,196	
84 年 1995	175,948	232,553	281,519	334,140	388,568	449,055	521,717	620,102	802,927	
85 年 1996	174,683	234,266	281,681	333,393	388,942	451,696	528,939	631,882	800,320	
86 年 1997	189,142	246,161	296,216	350,852	406,008	468,135	546,623	655,464	849,320	
87 年 1998	196,309	254,721	303,786	356,199	409,158	474,537	557,503	664,350	857,069	
88 年 1999	199,472	262,061	316,809	370,313	425,869	490,390	569,316	683,160	881,495	
89 年 2000	202,979	268,749	323,734	374,226	427,364	491,157	577,493	689,800	888,097	
90 年 2001	188,213	248,490	299,311	351,943	407,439	474,154	561,331	681,782	874,777	

第 17 表 所得收入者平均每人可支配所得及中位數所得按行業別分

Table 17. Mean and Median Disposable Income of Income Recipients by Industry

	所得收入者平均每人可支配所得 Mean disposable income				所得收入者中位數可支配所得 Median disposable income			
	89 年 2000		90 年 2001		89 年 2000		90 年 2001	
	金 額 (元) Value (NT\$)	年增率 (%) Change (%)	金 額 (元) Value (NT\$)	年增率 (%) Change (%)	金 額 (元) Value (NT\$)	年增率 (%) Change (%)	金 額 (元) Value (NT\$)	年增率 (%) Change (%)
全體所得收入者： All income recipients	507,371	0.46	500,141	-1.42	427,364	0.35	407,439	-4.66
按行業別分： Industry								
1.農林漁牧業 Agriculture, forestry, fish- ing and animal husbandry	305,962	0.58	296,278	-3.17	252,698	8.72	227,511	-9.97
2.礦業及土石採取業 Mining and quarrying	522,444	-0.66	588,177	12.58	489,436	4.40	416,450	-14.91
3.製造業 Manufacturing	492,309	-0.51	494,273	0.40	418,812	0.70	397,511	-5.09
4.水電燃氣業 Water, electricity and gas	831,860	-8.98	832,549	0.08	818,820	6.04	752,039	-8.16
5.營造業 Construction	492,184	-1.43	448,109	-8.95	443,870	0.71	393,895	-11.26
6.商業 Commerce	517,164	-0.30	500,035	-3.31	427,364	-0.68	412,872	-3.39
7.運輸、倉儲及通信業 Transport, storage and communication	592,872	-4.21	573,855	-3.21	531,864	-6.07	498,359	-6.30
8.金融、保險、不動產及 工商服務業 Finance, insurance, real estate and business services	629,561	-1.05	653,687	3.83	531,225	1.97	513,880	-3.27
9.公共行政、社會服務及 個人服務業 Community, social and personal	591,993	3.03	595,562	0.60	509,232	2.94	509,951	0.14
10.無行業 Non-working	392,698	3.72	368,684	-6.12	296,720	0.34	280,491	-5.47

第 18 表 所得收入者平均每人可支配所得及中位數所得按職業別分

Table 18. Mean and Median Disposable Income of Income Recipients by Occupation

	所得收入者平均每人可支配所得 Mean disposable income				所得收入者中位數可支配所得 Median disposable income			
	89 年 2000		90 年 2001		89 年 2000		90 年 2001	
	金 額 (元) Value (NT\$)	年增率 (%) Change (%)	金 額 (元) Value (NT\$)	年增率 (%) Change (%)	金 額 (元) Value (NT\$)	年增率 (%) Change (%)	金 額 (元) Value (NT\$)	年增率 (%) Change (%)
全體所得收入者： All income recipient	507,371	0.46	500,141	-1.42	427,364	0.35	407,439	-4.66
按職業別分： Occupation								
1.民意代表、行政主管、 企業主管及經理人員 Legislators, government administrators, business executives and managers	992,734	-5.81	1,073,694	8.16	869,168	-2.38	856,572	-1.45
2.專業人員 Professionals	798,509	-2.02	819,178	2.59	706,488	-4.32	705,889	-0.08
3.技術員及助理專業人員 Technicians and associate professionals	614,194	0.37	621,794	1.24	539,355	-0.01	541,866	0.47
4.事務工作人員 Clerks	454,846	3.01	445,282	-2.10	406,868	2.69	389,578	-4.25
5.服務工作人員及售貨員 Service workers, shop and market sales workers	474,232	0.55	462,821	-2.41	399,057	-0.20	385,886	-3.30
6.農林漁牧工作人員 Agricultural, animal husbandry, forestry workers and fishermen	301,104	0.84	292,391	-2.89	251,297	8.39	226,120	-10.02
6.1.農事畜牧工作者 Agricultural and animal husbandry workers	287,256	0.49	278,466	-3.06	243,340	8.55	219,582	-9.76
6.2 林漁工作者 Forestry workers and fishermen	442,511	-4.11	441,457	-0.24	391,354	-7.72	365,497	-6.61
7/8/9.技術工、機械設備 操作工、組裝工及 體力工 Craft and related workers, plant and machine operators laborers	436,125	-0.39	411,703	-5.60	402,447	-0.24	372,222	-7.51
7.技術工及有關工作人員 Craft and related trades workers	483,037	0.09	443,957	-8.09	447,855	-1.50	409,001	-8.68
8.機械設備操作工及組裝工 Plant and machine operators and assemblers	426,002	-1.96	414,911	-2.60	391,956	-1.29	374,653	-4.41
9.非技術工及體力工 Laborers	363,762	3.30	337,144	-7.32	329,887	1.64	300,515	-8.90
10.其他 Others	417,189	5.90	391,501	-6.16	310,597	1.40	289,562	-6.77

第19表 所得收入者平均每人可支配所得及中位數所得按教育程度及經濟特性別分
Table 19. Mean and Median Disposable Income of Income Recipients by Educational Attainment and by Socio-Economic Status

	所得收入者平均每人可支配所得 Mean disposable income				所得收入者中位數可支配所得 Median disposable income			
	89年 2000		90年 2001		89年 2000		90年 2001	
	金額 (元) Value (NT\$)	年增率 (%) Change (%)	金額 (元) Value (NT\$)	年增率 (%) Change (%)	金額 (元) Value (NT\$)	年增率 (%) Change (%)	金額 (元) Value (NT\$)	年增率 (%) Change (%)
全體所得收入者： All income recipient	507,371	0.46	500,141	-1.42	427,364	0.35	407,439	-4.66
按教育程度別分： Education Attainment								
1. 研究院(所)及以上 Graduate school and above	936,839	0.06	904,582	-3.44	850,952	2.87	813,814	-4.36
2. 大學教育 University	751,493	0.13	742,875	-1.15	670,915	0.94	640,183	-4.58
3. 專科教育 Junior college	589,084	1.85	583,001	-1.03	507,159	1.52	501,465	-1.12
4. 高中教育 Senior high school	494,734	-1.04	484,244	-2.12	421,208	-1.28	401,014	-4.79
5. 國中教育 Junior high school	448,126	0.34	437,571	-2.36	403,158	0.22	377,022	-6.48
6. 國小教育及以下 Primary school, Supplementary school and illiteracy	365,908	-2.32	346,216	-5.38	313,101	-0.60	285,543	-8.80
按經濟特性別分： Socio-economic status								
1. 農業雇主及農業自營作業 者 Agricultural employers and agricultural own-account	292,937	-2.64	293,701	0.26	237,225	5.28	222,418	-6.24
2. 非農業雇主 Non-agricultural employers	920,937	0.29	1,040,847	13.02	767,191	0.74	767,308	0.02
3. 非農業自營作業者 non-agricultural own-account workers	555,508	-0.18	545,412	-1.82	504,170	-0.77	488,329	-3.14
4. 農業受雇者 Agricultural employees	366,550	13.89	312,227	-14.82	316,302	18.47	252,271	-20.24
5. 非農業經理管理及專業 受雇者 Employees of non-agricultural managers, administrators and professionals	904,336	-5.28	922,904	2.05	793,288	-3.21	789,350	-0.50
6. 文書推銷及服務工作者 Clerks, salesmen and service workers	524,723	1.22	518,220	-1.24	451,305	0.46	436,498	-3.28
7. 非農業體力勞動者 Industrial laborers	411,780	-0.44	388,095	-5.75	386,468	-0.05	355,436	-8.03
8. 其他 Others	417,189	5.90	391,501	-6.16	310,597	1.40	289,562	-6.77

第 20 表 所得收入者之基本所得及人數按縣內、縣外工作地點分

Table 20. Percentage Share of Primary Income and Number of Income Recipients of Taiwan Area by Place of Work

民國 90 年 2001

		基本所得 (億元) Primary income (NT\$100 million)	基 本 所 得 分 配 比 (%) Percent distribution of primary income by place of work			所得收入 者 人 數 (人) Number of income recipients (person)	所得收入者人數分配比(%) Percent distribution of income recipients by place of work		
			就業者 Employed persons		無業者 From non- working		就業者 Employed persons		無業者 From non- working
			來 自 本縣市 Earned from the city	來 自 外縣市 Earned from other cities			來 自 本縣市 Earned from the city	來 自 外縣市 Earned from other cities	
台灣地區	Taiwan Area	52,195	78.06	19.23	2.71	11,042,460	72.73	15.30	11.97
臺北市	Taipei City	9,640	84.60	12.71	2.69	1,455,752	77.25	10.64	12.11
高雄市	Kaohsiung	4,307	87.60	9.41	2.99	801,824	79.66	6.92	13.42
臺北縣	Taipei County	9,523	62.54	35.41	2.06	1,963,465	61.98	27.78	10.23
宜蘭縣	Yilan County	746	91.58	6.37	2.05	203,311	78.89	3.56	17.55
桃園縣	Taoyuan	4,454	83.46	13.51	3.03	906,015	79.89	9.79	10.32
新竹縣	Hsinchu	936	64.28	31.34	4.38	218,213	62.33	25.99	11.68
苗栗縣	Miaoli County	999	76.64	20.34	3.02	266,914	71.58	18.29	10.13
台中縣	Taichung	2,680	76.00	21.87	2.13	656,793	72.50	17.86	9.65
彰化縣	Changhua	1,998	86.61	11.04	2.35	527,127	81.57	8.51	9.93
南投縣	Nantou	875	81.54	14.79	3.67	251,040	76.66	9.52	13.82
雲林縣	Yunlin	1,194	90.46	7.79	1.75	309,695	81.97	5.88	12.15
嘉義縣	Chiayi County	801	77.21	20.92	1.87	239,465	71.27	15.17	13.56
台南縣	Tainan	1,860	81.41	14.94	3.64	522,044	76.21	11.40	12.39
高雄縣	Kaohsiung	2,227	65.50	31.79	2.71	599,511	64.07	24.96	10.97
屏東縣	Pingtung	1,511	81.59	16.11	2.30	393,099	76.15	11.25	12.60
台東縣	Taitung	391	94.41	2.02	3.57	112,259	82.25	1.29	16.46
花蓮縣	Hualien	694	91.36	3.53	5.10	151,123	81.71	3.20	15.09
澎湖縣	Penghu	132	90.40	4.90	4.70	37,667	60.62	3.02	36.36
基隆市	Keelung City	932	62.63	35.24	2.13	214,032	56.36	28.65	14.99
新竹市	Hsinchu City	1,211	84.05	13.46	2.48	198,824	75.89	10.19	13.92
台中市	Taichung City	2,912	83.15	14.08	2.77	516,505	74.89	11.48	13.63
嘉義市	Chiayi City	539	70.80	25.33	3.86	128,284	65.06	18.68	16.26
台南市	Tainan City	1,634	72.31	23.52	4.16	369,497	68.81	17.97	13.22

第 21 表 所得收入者人數與按年齡組別及性別之分配

Table 21. Number of Income Recipients, Percentages of Income Recipients by age and by Sex

單位：％
Unit：％

年 別	合 計 (人 數) Number of recipients (person)	按 年 齡 組 別 之 分 配 Percent distribution by age of income recipients							按 性 別 之 分 配 Percent distribu- tion by sex of	
		未 滿	30~34	35~39	40~44	45~54	55~64	65 歲	男 Male	女 Female
		Under 30 years	30~34 years	35~39 years	40~44 years	45~54 years	55~64 years	65 years and over		
65 年 1976	5,027,156	34.23	11.80	13.12	11.80	19.33	8.01	1.72	73.47	26.53
66 年 1977	5,280,470	35.20	12.85	12.69	9.93	19.29	8.08	1.96	72.55	27.45
67 年 1978	5,599,661	35.19	12.32	12.61	11.07	18.75	8.08	1.98	71.26	28.74
68 年 1979	6,019,798	36.39	12.49	12.03	10.35	18.29	8.13	2.33	70.53	29.47
69 年 1980	6,375,376	35.57	13.57	11.36	10.71	17.98	8.34	2.46	69.72	30.28
70 年 1981	6,636,872	34.66	15.36	10.47	10.47	17.35	9.16	2.53	68.90	31.10
71 年 1982	6,840,771	34.02	15.52	10.50	10.38	17.01	9.89	2.68	68.68	31.32
72 年 1983	7,143,968	33.14	16.37	10.98	10.25	16.57	9.86	2.83	67.93	32.07
73 年 1984	7,197,273	32.07	16.42	11.69	10.04	16.12	10.40	3.26	68.26	31.74
74 年 1985	7,271,473	30.32	16.70	12.52	9.84	16.03	10.98	3.62	68.12	31.88
75 年 1986	7,714,927	30.75	16.30	13.83	9.21	15.11	10.96	3.84	66.60	33.40
76 年 1987	7,811,583	29.53	15.75	14.49	9.22	15.50	10.96	4.54	67.48	32.52
77 年 1988	7,995,125	28.01	16.50	15.39	9.42	15.12	10.82	4.74	67.36	32.64
78 年 1989	8,263,573	27.34	16.11	15.81	10.16	14.92	10.62	5.04	67.16	32.84
79 年 1990	8,574,546	26.87	15.59	15.74	10.72	14.98	10.60	5.51	66.96	33.04
80 年 1991	8,791,319	25.30	16.18	16.05	12.28	14.09	10.45	5.66	66.43	33.57
81 年 1992	8,976,028	24.34	15.58	16.15	13.23	14.36	10.18	6.17	66.00	34.00
82 年 1993	9,345,551	23.87	15.18	15.14	14.23	14.78	9.67	7.14	65.94	34.06
83 年 1994	9,568,121	23.08	14.67	15.57	14.03	15.52	9.65	7.47	64.99	35.01
84 年 1995	9,744,267	22.27	14.08	15.57	14.03	15.59	10.00	8.45	65.50	34.50
85 年 1996	10,125,790	22.74	14.01	14.88	14.35	16.31	9.19	8.52	64.07	35.93
86 年 1997	10,411,639	22.87	13.25	14.56	13.96	17.13	9.40	8.83	64.60	35.40
87 年 1998	10,562,249	21.58	13.15	14.67	13.46	18.08	9.31	9.76	64.59	35.41
88 年 1999	10,739,475	20.36	13.04	13.74	13.45	18.80	9.82	10.79	63.15	36.85
89 年 2000	10,914,109	20.52	12.65	13.38	14.07	19.34	9.41	10.62	63.15	36.85
90 年 2001	11,042,460	19.06	12.85	13.83	13.97	20.31	9.26	10.72	62.71	37.29

第 22 表 家庭住宅狀況

Table 22. Housing-Dwelling Space, Percentages of Households with Piped Water and Housing Tenure

年 別 Year	平 均 每 戶 居 住 坪 數 (坪) Average dwell-ing space per household (pin)	平 均 每 人 居 住 坪 數 (坪) Average dwell-ing space per person (pin)	自 來 水 設 備 普 及 率 (%) Percentages of households with piped water (%)	住 宅 權 屬 分 配 (%) Housing tenure(%)		
				自 有 Owned	租 押 Rented	配住、借用及 其它 Issued 、leased and others
65 年 1976	23.0	4.38	66.85	67.36	19.28	13.36
66 年 1977	23.0	4.55	76.69	68.05	19.62	12.33
67 年 1978	24.0	4.88	73.09	69.57	18.71	11.72
68 年 1979	25.0	5.13	73.81	71.62	17.39	10.99
69 年 1980	26.0	5.37	77.56	73.52	15.35	11.13
70 年 1981	27.0	5.63	77.75	73.33	15.36	11.31
71 年 1982	28.0	5.91	77.08	74.24	14.79	10.97
72 年 1983	29.0	6.16	79.84	74.94	14.79	10.27
73 年 1984	30.0	6.41	80.72	75.99	13.94	10.07
74 年 1985	30.0	6.52	83.10	77.34	13.07	9.59
75 年 1986	31.0	6.86	81.93	77.56	13.31	9.13
76 年 1987	31.7	7.26	82.83	78.58	12.91	8.51
77 年 1988	32.0	7.48	84.83	77.76	12.96	9.28
78 年 1989	33.3	7.76	86.05	79.02	12.55	8.43
79 年 1990	33.9	8.09	86.81	80.47	11.88	7.65
80 年 1991	34.4	8.27	87.45	80.40	12.06	7.54
81 年 1992	35.5	8.65	88.62	82.80	10.38	6.82
82 年 1993	36.0	8.77	89.23	81.88	10.68	7.44
83 年 1994	36.8	9.15	89.35	82.52	10.40	7.08
84 年 1995	37.2	9.43	91.11	83.56	9.78	6.66
85 年 1996	38.1	9.71	91.15	84.45	9.39	6.16
86 年 1997	39.2	10.21	91.16	84.57	9.18	6.25
87 年 1998	39.8	10.55	92.36	84.61	9.09	6.31
88 年 1999	39.6	10.91	92.07	84.91	8.86	6.18
89 年 2000	40.4	11.17	92.83	85.35	8.78	5.87
90 年 2001	41.0	11.45	92.54	85.64	8.69	5.63

附註：台灣地區家庭電燈普及率在 65 年以後均達 99% 以上。

Note : Percentages of households with electric light has been more than 99% since 1976.

1 pin = 3.30582 square meters (or 36 sq. ft.)

第 23 表 家庭主要設備普及率

Table 23. Percentages of households with Household Equipment and Appliances

單位：%
Unit：%

年別 Year	彩 色 電視機 Color TV	電話機 Telephone	冷 暖 氣 機 Air conditioner	錄 放 影 機 Video tape recorder/ Player	洗衣機 Washing machine	小汽車 Sedan vehicle	機 器 腳踏車 Motorcycle	報 紙 Newspaper	家 用 電 腦 Personal computer
53 年 1964	—	1.50	—	—	—	—	2.87	13.70	—
57 年 1968	—	2.43	0.50	—	1.70	0.13	11.17	18.26	—
59 年 1970	—	4.37	—	—	6.95	—	19.15	23.10	—
61 年 1972	—	8.70	—	—	16.73	—	29.64	31.62	—
63 年 1974	12.91	12.93	—	—	28.59	—	40.29	34.16	—
64 年 1975	16.42	15.76	3.42	—	31.16	1.27	43.37	37.41	—
65 年 1976	23.48	22.14	3.62	—	38.60	1.54	44.57	39.56	—
66 年 1977	34.70	27.81	5.33	—	47.21	2.10	50.27	47.68	—
67 年 1978	46.57	35.48	8.68	—	53.96	2.78	54.72	52.71	—
68 年 1979	58.64	41.08	11.65	1.09	60.14	4.07	58.76	53.45	—
69 年 1980	69.29	51.09	14.40	1.45	64.73	5.11	63.51	54.61	—
70 年 1981	77.90	60.93	16.37	3.75	68.88	6.40	67.15	59.21	—
71 年 1982	83.12	67.65	17.16	5.83	70.52	7.23	68.53	57.96	—
72 年 1983	87.79	74.35	19.72	9.09	73.68	9.30	70.26	59.34	1.46
73 年 1984	90.41	79.63	22.91	14.22	75.49	10.38	70.55	61.55	1.94
74 年 1985	92.31	82.12	23.95	20.70	77.84	11.91	71.87	64.80	2.32
75 年 1986	94.42	85.25	25.45	27.11	79.49	13.63	72.83	66.26	2.92
76 年 1987	95.78	87.20	28.66	37.66	81.33	15.54	73.80	62.56	3.55
77 年 1988	97.34	89.11	34.29	50.99	83.97	19.21	75.25	60.34	3.95
78 年 1989	97.80	91.51	41.74	58.93	86.82	24.90	76.83	62.46	5.42
79 年 1990	98.26	93.08	47.26	63.56	88.79	29.07	77.51	62.27	6.77
80 年 1991	99.16	94.75	52.37	68.94	89.53	33.67	79.20	62.03	9.57
81 年 1992	99.30	95.13	56.14	71.16	90.38	38.94	78.49	60.13	11.76
82 年 1993	99.25	96.00	60.69	69.24	91.51	41.05	79.49	57.78	13.56
83 年 1994	99.36	96.53	64.01	66.40	92.31	45.54	80.78	58.87	15.29
84 年 1995	99.29	96.70	67.08	62.19	92.83	47.95	79.88	55.61	18.54
85 年 1996	99.32	97.49	71.65	58.60	93.00	51.16	80.82	52.25	22.56
86 年 1997	99.47	97.54	73.83	57.07	93.99	53.79	80.19	52.23	28.39
87 年 1998	99.17	97.63	76.20	55.22	93.86	54.52	80.00	49.41	32.31
88 年 1999	99.31	98.00	78.89	50.72	94.74	54.33	79.18	47.42	38.92
89 年 2000	99.45	98.04	79.46	46.72	95.36	55.58	79.37	43.61	46.49
90 年 2001	99.29	97.79	80.54	43.12	95.05	55.63	79.65	38.81	50.86

第 24 表 年中戶數與平均每戶人口數按農家、非農家及都市化程度分
Table 24. Number of Households, Average Number of Persons per Household
by Farm or Non-farm and by Urbanization

單位：人
Unit : Person

年別 Year	年中戶數 (戶) Number of households (household)	平 均 每 戶 人 口 數 Average number of persons per household					
		全體家庭 All households	按農家、非農家分 By farm and non-farm		按都市化程度 By urbanization		
			農 家 Farm households	非農家 Non-farm households	都 市 Cities	城 鎮 Towns	鄉 村 Villages
53 年 1964	2,151,847	5.61	7.67	5.56	—	—	—
57 年 1968	2,372,616	5.83	6.72	5.43	—	—	—
59 年 1970	2,580,986	5.85	6.62	5.51	—	—	—
60 年 1971	2,660,587	5.67	6.60	5.39	—	—	—
61 年 1972	2,742,040	5.59	6.50	5.28	—	—	—
62 年 1973	2,823,936	5.47	6.37	5.17	—	—	—
63 年 1974	2,912,705	5.38	6.29	5.11	—	—	—
64 年 1975	3,010,905	5.27	6.03	5.00	—	—	—
65 年 1976	3,117,027	5.24	6.09	4.95	4.93	5.46	5.52
66 年 1977	3,247,399	5.06	5.99	4.76	4.73	5.12	5.47
67 年 1978	3,369,865	4.92	5.81	4.65	4.66	5.04	5.23
68 年 1979	3,521,604	4.87	5.70	4.61	4.57	5.21	5.21
69 年 1980	3,675,323	4.84	5.64	4.61	4.61	5.14	5.08
70 年 1981	3,827,971	4.80	5.57	4.57	4.52	5.06	5.13
71 年 1982	3,965,607	4.74	5.53	4.51	4.51	4.92	5.05
72 年 1983	4,104,212	4.71	5.36	4.53	4.50	4.92	4.97
73 年 1984	4,198,589	4.68	5.37	4.50	4.45	4.95	4.98
74 年 1985	4,287,831	4.60	5.21	4.44	4.43	4.78	4.79
75 年 1986	4,427,000	4.52	5.13	4.39	4.35	4.77	4.71
76 年 1987	4,574,092	4.41	4.95	4.29	4.29	4.66	4.46
77 年 1988	4,735,172	4.28	4.80	4.17	4.15	4.50	4.38
78 年 1989	4,896,258	4.25	4.62	4.18	4.16	4.45	4.22
79 年 1990	5,026,450	4.19	4.66	4.10	4.11	4.37	4.20
80 年 1991	5,159,991	4.16	4.61	4.08	4.06	4.35	4.18
81 年 1992	5,287,388	4.11	4.44	4.04	4.03	4.30	4.01
82 年 1993	5,419,067	4.10	4.51	4.02	4.04	4.27	4.01
83 年 1994	5,567,351	4.02	4.43	3.95	3.95	4.22	3.89
84 年 1995	5,731,179	3.94	4.39	3.87	3.85	4.16	3.87
85 年 1996	5,908,262	3.92	4.37	3.86	3.86	4.11	3.79
86 年 1997	6,104,309	3.84	4.39	3.77	3.77	4.00	3.85
87 年 1998	6,273,056	3.77	4.16	3.72	3.74	3.89	3.68
88 年 1999	6,431,105	3.63	4.05	3.58	3.59	3.78	3.55
89 年 2000	6,588,644	3.62	4.06	3.56	3.54	3.85	3.47
90 年 2001	6,730,886	3.58	3.93	3.54	3.56	3.80	3.33

第 25 表 戶數五等分位組之平均每戶人口數與就業人數
Table 25. Average Number of Persons and Employed Persons per Household by Disposable Income Quintile

單位：人
Unit: Person

年別 Year	可支配所得按戶數五等分位組 Disposable income quintile					第五分位組為第一分位組之倍數
	1 最低所得組	2 Second 20%	3 Third 20%	4 Fourth 20%	5 最高所得組	Ratio of highest group over lowest group
	Lowest 20%				Highest 20%	
平均每戶人口數： No. of persons per household						
68 年 1979	3.68	4.66	4.94	5.22	5.89	1.60
69 年 1980	3.62	4.71	4.89	5.23	5.80	1.60
70 年 1981	3.66	4.65	4.94	5.15	5.61	1.53
71 年 1982	3.44	4.55	4.89	5.14	5.67	1.65
72 年 1983	3.47	4.52	4.89	5.13	5.56	1.60
73 年 1984	3.40	4.52	4.84	5.07	5.59	1.64
74 年 1985	3.27	4.42	4.74	5.03	5.49	1.68
75 年 1986	3.09	4.36	4.72	4.98	5.50	1.78
76 年 1987	2.91	4.26	4.65	4.87	5.38	1.85
77 年 1988	2.82	4.17	4.53	4.75	5.14	1.82
78 年 1989	2.79	4.17	4.43	4.75	5.10	1.83
79 年 1990	2.70	4.09	4.45	4.62	5.09	1.89
80 年 1991	2.81	4.06	4.34	4.60	5.00	1.78
81 年 1992	2.63	3.96	4.33	4.58	5.03	1.91
82 年 1993	2.50	4.01	4.37	4.58	5.03	2.01
83 年 1994	2.39	3.88	4.31	4.55	4.96	2.08
84 年 1995	2.32	3.76	4.26	4.48	4.86	2.09
85 年 1996	2.32	3.65	4.23	4.50	4.91	2.12
86 年 1997	2.19	3.59	4.15	4.44	4.85	2.21
87 年 1998	2.13	3.47	4.12	4.38	4.77	2.24
88 年 1999	1.96	3.31	3.97	4.26	4.66	2.38
89 年 2000	1.99	3.27	3.89	4.27	4.65	2.34
90 年 2001	2.01	3.18	3.88	4.24	4.60	2.29
平均每戶就業人數： No. of employed persons per household						
68 年 1979	1.48	1.66	1.80	2.09	2.65	1.79
69 年 1980	1.46	1.66	1.76	2.11	2.65	1.82
70 年 1981	1.45	1.68	1.79	2.08	2.61	1.80
71 年 1982	1.36	1.61	1.80	2.07	2.56	1.88
72 年 1983	1.31	1.59	1.79	2.10	2.54	1.94
73 年 1984	1.26	1.60	1.76	2.05	2.57	2.04
74 年 1985	1.21	1.55	1.75	2.02	2.54	2.10
75 年 1986	1.14	1.55	1.79	2.06	2.62	2.30
76 年 1987	1.11	1.53	1.72	2.03	2.61	2.35
77 年 1988	1.09	1.50	1.72	2.06	2.53	2.32
78 年 1989	1.10	1.51	1.71	2.00	2.53	2.30
79 年 1990	1.06	1.46	1.71	2.03	2.59	2.44
80 年 1991	1.10	1.49	1.69	2.01	2.53	2.30
81 年 1992	1.06	1.47	1.69	2.02	2.55	2.41
82 年 1993	0.95	1.46	1.74	2.09	2.61	2.75
83 年 1994	0.91	1.44	1.77	2.10	2.54	2.79
84 年 1995	0.85	1.39	1.73	2.06	2.54	2.99
85 年 1996	0.84	1.39	1.72	2.06	2.55	3.04
86 年 1997	0.80	1.36	1.74	2.05	2.52	3.15
87 年 1998	0.73	1.34	1.68	2.01	2.45	3.36
88 年 1999	0.68	1.27	1.66	1.96	2.44	3.59
89 年 2000	0.68	1.29	1.59	1.94	2.41	3.54
90 年 2001	0.66	1.23	1.62	1.96	2.35	3.56

第 26 表 家庭戶數按戶內人口規模別之分配

Table 26. Percent Distribution by Size of Household

單位：%
Unit：%

年別 Year	合計 Total	1 人 1 person	2 人 2 persons	3 人 3 persons	4 人 4 persons	5 人 5 persons	6 人 6 persons	7 人 7 persons	8 人 8 persons	9 人及 以上 9 or more persons
59 年 1970	100.00	2.55	4.75	8.40	12.66	18.13	19.43	14.58	8.38	11.12
61 年 1972	100.00	3.33	4.15	9.28	13.73	21.23	19.26	12.57	7.62	8.83
63 年 1974	100.00	3.18	5.00	9.07	17.39	23.02	18.77	10.54	6.26	6.77
65 年 1976	100.00	3.17	5.44	9.52	17.70	22.79	18.76	10.79	5.67	6.16
67 年 1978	100.00	3.77	6.44	11.70	20.27	24.02	16.79	8.56	4.12	4.33
68 年 1979	100.00	3.92	7.46	11.87	19.82	23.25	16.70	8.76	4.08	4.14
69 年 1980	100.00	3.87	7.28	12.51	20.02	23.25	16.46	8.54	3.92	4.15
70 年 1981	100.00	3.74	7.26	12.40	21.37	24.46	15.61	7.48	3.72	3.96
71 年 1982	100.00	4.76	7.84	12.96	20.96	22.93	15.13	7.69	3.66	4.07
72 年 1983	100.00	4.10	7.96	12.67	21.55	24.22	15.42	7.19	3.25	3.64
73 年 1984	100.00	4.38	8.20	12.63	22.62	23.25	14.68	7.11	3.49	3.64
74 年 1985	100.00	4.66	8.70	13.23	22.85	23.54	14.20	6.51	3.18	3.14
75 年 1986	100.00	5.05	9.42	12.88	23.64	22.88	13.78	6.50	3.08	2.77
76 年 1987	100.00	5.58	9.70	14.13	23.72	23.36	12.47	6.14	2.45	2.45
77 年 1988	100.00	5.98	10.91	14.00	25.69	22.58	11.44	5.28	2.16	1.96
78 年 1989	100.00	5.82	11.44	14.59	25.36	22.29	11.52	5.32	1.89	1.77
79 年 1990	100.00	6.47	11.59	15.22	25.69	21.65	10.84	4.62	2.05	1.87
80 年 1991	100.00	5.82	12.34	15.38	26.29	21.50	10.56	4.81	1.72	1.58
81 年 1992	100.00	6.56	12.39	15.49	27.16	20.67	10.09	4.39	1.78	1.47
82 年 1993	100.00	6.69	12.66	15.47	26.89	20.55	10.00	4.47	1.65	1.62
83 年 1994	100.00	6.99	13.87	15.17	27.56	20.22	9.23	3.92	1.54	1.50
84 年 1995	100.00	7.68	14.70	15.97	26.46	19.70	8.95	4.02	1.30	1.23
85 年 1996	100.00	7.96	14.48	15.98	27.11	19.41	8.60	3.97	1.30	1.19
86 年 1997	100.00	8.86	15.60	16.39	26.15	18.76	8.09	3.61	1.35	1.19
87 年 1998	100.00	9.63	15.85	16.57	27.04	17.70	7.53	3.49	1.14	1.06
88 年 1999	100.00	10.60	18.07	17.19	25.62	16.69	7.17	2.75	1.12	0.78
89 年 2000	100.00	10.82	18.30	17.18	26.12	16.08	6.71	2.70	1.25	0.84
90 年 2001	100.00	10.73	19.06	17.48	25.68	15.64	6.80	2.93	0.90	0.78

第 27 表 就業者平均每人基本所得按職業別分
Table 27. Average Primary Income per Employed Person by Occupation

	69 年 1980		90 年 2001		基本所得 增加倍數 Rate of primary income growth (B/A)-1
	金 額 (元) Amount (NT\$) (A)	人 數 分 配 (%) Percentage distribution (%)	金 額 (元) Amount (NT\$) (B)	人 數 分 配 (%) Percentage distribution (%)	
全體就業者： All employed persons	127,531	100.00	522,933	100.00	3.10
1.民意代表、行政主管、 企業主管及經理人員 Legislators, government administrators, business executives and managers	278,074	3.42	1,079,759	5.51	2.88
2.專業人員 Professionals	202,367	7.17	853,593	7.00	3.22
3.技術員及助理專業人員 Technicians and associate professionals	150,468	16.11	665,106	17.08	3.42
4.事務工作人員 Clerks	160,203	10.50	454,863	11.88	1.84
5.服務工作人員及售貨員 Service workers, shop and market sales workers	118,949	5.95	458,890	17.23	2.86
6.農林漁牧工作人員 Agricultural, animal husbandry, forestry workers and fishermen	72,748	19.24	217,027	7.53	1.98
7.技術工、機械設備操作 工、組裝工及體力工 Craft and related workers, plant and machine operators laborers	110,054	37.61	416,416	33.76	3.10

附註：1.基本所得包括受雇人員報酬及產業主所得。

2.本表不含達就業標準之無酬家屬，另現役軍人併入技術員及助理專業人員統計。

Note：1.The Primary income includes compensation of employees and entrepreneurial income.

2.The table doesn't include unpaid family workers, and soldiers are included in technicians and associate professionals.

肆、九十年家庭收支調查統計表

一、戶為單位之統計表

TABLE IN 2001

HOUSEHOLDS

第1表 平均每戶家庭收支按戶內人數分

民 國 九 十 年

單位：新台幣元

	總 平 均 General average	1 人 1 person	2 人 2 persons	3 人 3 persons	4 人 4 persons
家庭戶數	6,730,886	722,122	1,283,293	1,176,328	1,728,254
平均每戶人數	3.58	1.00	2.00	3.00	4.00
平均每戶成年人數	2.55	1.00	1.92	2.45	2.62
平均每戶就業人數	1.56	0.51	0.91	1.52	1.80
平均每戶所得收入者人數	1.64	1.00	1.22	1.58	1.74
一、所得收入總計	1,064,136	451,459	715,171	1,066,523	1,263,978
1.受雇人員報酬	602,182	191,537	329,631	627,200	780,681
(1)本業薪資	466,274	146,373	225,718	482,397	611,644
(2)兼業薪資	30,040	16,430	52,629	32,030	23,004
(3)其他收入	105,867	28,734	51,284	112,773	146,033
2.產業主所得	176,460	57,585	90,000	161,989	208,968
3.財產所得收入	64,933	33,807	64,670	68,086	66,552
4.自用住宅設算租金收入	67,941	42,921	55,984	69,552	74,619
5.經常移轉收入	152,430	125,467	174,692	139,480	132,954
(1)從私人	45,484	61,789	74,586	40,912	30,415
(2)從政府	31,559	30,256	39,619	27,031	23,469
(3)社會保險受益	72,554	31,185	58,112	67,247	76,889
(4)從企業	1,387	358	726	1,283	1,476
(5)從國外	1,446	1,879	1,648	3,007	703
6.雜項收入	190	142	195	217	204
二、非消費支出	195,485	79,612	124,429	202,546	245,884
1.利息支出	42,149	20,311	24,342	45,111	56,421
2.經常移轉支出	153,336	59,302	100,088	157,435	189,463
(1)對私人	48,635	28,073	37,878	50,400	59,395
(2)對政府	32,033	10,981	20,308	36,478	41,318
(3)社會保險	68,588	17,953	34,730	63,552	85,437
(4)對國外	4,081	2,295	7,171	7,006	3,313

**Table 1. Average Family Income and Expenditure per
Household by Size of Household**
2001 Unit:NT\$

5 人 5 persons	6 人 6 persons	7 人 7 persons	8 人 8 persons	9人及以上 9 or more persons	
1,052,988	457,706	197,367	60,662	52,166	No. of households
5.00	6.00	7.00	8.00	9.88	No. of persons per household
3.05	3.89	4.57	5.32	6.17	No. of adults per household
2.00	2.32	2.66	3.36	3.78	No. of persons employed per household
1.91	2.21	2.53	3.02	3.45	No. of income recipients per household
1,253,718	1,425,112	1,492,082	1,702,591	2,099,709	A.Total receipts
724,470	788,290	856,584	908,947	1,093,083	1.Compensation of employees
573,833	620,396	694,088	751,667	915,538	(1)Full time payroll
21,754	35,772	19,457	18,671	21,201	(2)Part time payroll
128,882	132,122	143,040	138,610	156,344	(3)Other receipts or subsidies
241,959	279,042	267,939	346,296	432,469	2.Entrepreneurial income
63,378	83,084	68,615	115,168	177,339	3. Property income
75,929	80,623	80,752	84,288	110,816	4.Imputed rent income
147,815	193,915	218,041	247,543	285,666	5.Current transfer receipts
31,930	37,486	42,821	45,332	60,250	(1)From individuals
29,288	42,839	50,345	59,242	65,100	(2)From government
82,861	111,966	123,817	131,864	159,703	(3)Benefit of social insurance
3,031	1,296	826	1,767	600	(4)From enterprises
705	329	233	9,338	13	(5)From abroad
167	158	151	349	337	6.Miscellaneous receipts
232,272	237,659	250,060	265,617	317,902	B.Nonconsumption expenditures
53,656	43,257	36,419	28,146	38,841	1.Interest
178,616	194,402	213,641	237,471	279,061	2.Current transfer expenditures
52,095	51,813	53,963	60,215	70,251	(1)To private
34,523	39,871	36,012	44,929	54,955	(2)To government
90,657	102,157	119,132	131,931	152,877	(3)Social insurance
1,342	560	4,534	396	979	(4)To abroad

第1表 平均每戶家庭收支按戶內人數分(續)

民 國 九 十 年

單位：新台幣元

	總 平 均 General average	1 人 1 person	2 人 2 persons	3 人 3 persons	4 人 4 persons
三、消費支出	657,872	277,326	435,108	632,117	776,697
1.食品費	149,253	49,363	91,139	135,647	173,795
2.飲料費	5,721	2,430	3,990	5,415	6,538
3.菸草	5,182	2,524	3,610	5,312	5,310
4.衣著、鞋、襪類	23,961	8,745	13,946	23,251	28,674
5.房地租及水費	143,374	93,771	117,622	147,706	160,670
6.燃料和燈光	18,453	8,973	13,419	17,388	20,422
7.家具及家庭設備	11,893	5,138	9,182	12,358	14,092
8.家事管理	13,852	5,790	7,656	17,933	17,247
9.保健和醫療	75,853	34,834	62,678	72,763	77,103
10.運輸及通訊	76,894	24,735	43,072	76,510	96,400
(1)交通工具及通訊購置	10,688	2,126	5,961	11,734	13,934
(2)交通設備使用管理費	34,682	10,033	18,498	34,267	43,531
(3)乘交通設備之費用	8,507	4,108	5,406	7,824	10,568
(4)其他通訊費	18,164	6,986	10,571	17,895	22,374
(5)汽機車保險費支出	4,853	1,481	2,636	4,789	5,993
11.娛樂教育和文化服務	87,597	23,404	37,870	72,882	122,188
(1)旅遊費用	20,456	10,870	18,106	21,379	24,749
(2)娛樂消遣服務	9,332	5,214	7,118	9,853	10,980
(3)書報雜誌文具	5,145	1,779	2,834	5,162	6,703
(4)娛樂器材及附屬品	8,322	3,827	4,678	8,783	11,123
(5)教育與研究費	44,342	1,714	5,134	27,706	68,632
12.雜項支出	45,840	17,620	30,925	44,953	54,259
可支配所得	868,651	371,846	590,742	863,976	1,018,094
最終消費支出	657,872	277,326	435,108	632,117	776,697
儲蓄	210,779	94,521	155,634	231,860	241,397
所得總額	1,108,461	478,339	752,061	1,112,797	1,313,271

**Table 1. Average Family Income and Expenditure per
Household by Size of Household (Cont.)**
2001 Unit:NT\$

5 人 5 persons	6 人 6 persons	7 人 7 persons	8 人 8 persons	9人及以上 9 or more persons	
<i>812,799</i>	<i>889,859</i>	<i>947,130</i>	<i>1,038,320</i>	<i>1,350,300</i>	C.Consumption expenditures
196,611	220,017	247,232	279,292	356,553	1.Food
6,998	7,740	8,868	10,648	12,529	2.Beverage
6,270	7,245	8,808	10,866	13,100	3.Tobacco
30,430	33,308	36,659	45,728	54,902	4.Clothing and footwear
157,677	165,964	160,675	171,215	208,111	5.Rent and water charges
22,697	25,222	27,268	31,932	38,190	6.Fuel and light
13,609	13,366	15,745	19,186	18,143	7.Furniture and family facilities
13,672	17,878	15,716	16,696	31,278	8.Household operations
85,217	114,831	130,580	138,110	185,546	9.Health care and medical
97,768	99,829	113,313	130,614	170,570	10.Transport and communications
12,972	10,300	18,274	21,715	30,138	(1)Purchases of transport equipment
44,097	47,824	52,718	65,989	80,188	(2)Operation of transport equipment
11,125	10,519	10,780	8,178	14,056	(3)Purchased transportation
23,387	24,177	24,403	25,329	36,177	(4)Other communications
6,187	7,009	7,138	9,404	10,011	(5)Insurance of transport equipment
126,950	122,933	116,959	109,504	144,424	11.Recreation ,education and culture
19,843	22,394	22,620	26,532	28,077	(1)Traveling
10,613	10,462	10,265	11,615	12,497	(2)Recreation service
6,470	6,754	6,623	7,183	7,725	(3)Books and stationery
9,662	9,533	9,561	10,087	12,608	(4)Recreation facilities
80,361	73,790	67,890	54,086	83,516	(5)Education and research
54,901	61,526	65,307	74,528	116,955	12.Miscellaneous
<i>1,021,447</i>	<i>1,187,453</i>	<i>1,242,022</i>	<i>1,436,974</i>	<i>1,781,808</i>	Disposable income
<i>812,799</i>	<i>889,859</i>	<i>947,130</i>	<i>1,038,320</i>	<i>1,350,300</i>	Final consumption expenditure
<i>208,647</i>	<i>297,594</i>	<i>294,892</i>	<i>398,654</i>	<i>431,507</i>	Saving
<i>1,302,191</i>	<i>1,477,236</i>	<i>1,543,042</i>	<i>1,759,426</i>	<i>2,168,121</i>	Current receipts

第2表 平均每戶家庭收支按區域別分

民 國 九 十 年

單位：新台幣元

	總 平 均 General average	台 北 市 Taipei City	高 雄 市 Kaohsiung City	臺 小 計 Sub-total
家庭戶數	6,730,886	892,578	502,485	5,335,823
平均每戶人數	3.58	3.59	3.46	3.60
平均每戶成年人數	2.55	2.60	2.54	2.54
平均每戶就業人數	1.56	1.50	1.46	1.58
平均每戶所得收入者人數	1.64	1.63	1.60	1.65
一、所得收入總計	1,064,136	1,505,506	1,169,386	980,391
1.受雇人員報酬	602,182	877,108	672,054	549,612
(1)本業薪資	466,274	673,015	517,569	426,860
(2)兼業薪資	30,040	36,538	41,747	27,851
(3)其他收入	105,867	167,555	112,738	94,901
2.產業主所得	176,460	204,835	189,354	170,499
3.財產所得收入	64,933	139,142	85,183	50,613
4.自用住宅設算租金收入	67,941	103,540	64,617	62,299
5.經常移轉收入	152,430	180,490	157,711	147,239
(1)從私人	45,484	79,080	57,842	38,701
(2)從政府	31,559	28,796	24,677	32,670
(3)社會保險受益	72,554	68,262	71,110	73,407
(4)從企業	1,387	1,626	3,391	1,159
(5)從國外	1,446	2,727	691	1,303
6.雜項收入	190	391	467	130
二、非消費支出	195,485	287,574	205,717	179,117
1.利息支出	42,149	48,579	47,432	40,576
2.經常移轉支出	153,336	238,995	158,286	138,541
(1)對私人	48,635	84,479	52,153	42,307
(2)對政府	32,033	59,895	34,718	27,119
(3)社會保險	68,588	83,674	66,243	66,285
(4)對國外	4,081	10,948	5,172	2,829

Table 2. Average Family Income and Expenditure per Household by Areas

2 0 0 1				Unit:NT\$
灣	省	Taiwan	Province	
臺 北 縣	宜 蘭 縣	桃 園 縣	新 竹 縣	
Taipei County	Yilan County	Taoyuan County	Hsinchu County	
<i>1,151,775</i>	<i>133,841</i>	<i>514,067</i>	<i>117,923</i>	No. of households
<i>3.66</i>	<i>3.56</i>	<i>3.84</i>	<i>3.76</i>	No. of persons per household
<i>2.57</i>	<i>2.55</i>	<i>2.65</i>	<i>2.66</i>	No. of adults per household
<i>1.62</i>	<i>1.35</i>	<i>1.67</i>	<i>1.70</i>	No. of persons employed per household
<i>1.70</i>	<i>1.52</i>	<i>1.76</i>	<i>1.85</i>	No. of income recipients per household
<i>1,098,408</i>	<i>877,199</i>	<i>1,143,050</i>	<i>1,106,603</i>	A.Total receipts
671,048	422,063	691,763	689,725	1.Compensation of employees
533,401	312,325	534,270	516,789	(1)Full time payroll
23,943	41,514	25,810	43,944	(2)Part time payroll
113,704	68,224	131,682	128,991	(3)Other receipts or subsidies
158,531	140,831	178,081	105,717	2.Entrepreneurial income
60,887	50,418	46,916	27,284	3. Property income
78,787	52,598	91,012	113,422	4.Imputed rent income
129,101	211,146	135,150	170,118	5.Current transfer receipts
37,504	58,418	33,384	43,225	(1)From individuals
25,018	41,185	30,124	46,803	(2)From government
64,886	108,405	70,766	79,887	(3)Benefit of social insurance
389	2,654	645	196	(4)From enterprises
1,304	485	232	7	(5)From abroad
54	142	128	338	6.Miscellaneous receipts
<i>202,221</i>	<i>151,309</i>	<i>219,749</i>	<i>183,927</i>	B.Nonconsumption expenditures
53,078	24,752	52,962	27,334	1.Interest
149,143	126,557	166,787	156,594	2.Current transfer expenditures
46,720	46,042	47,356	51,421	(1)To private
27,984	20,174	33,580	31,219	(2)To government
72,943	59,223	77,524	73,944	(3)Social insurance
1,495	1,118	8,326	8	(4)To abroad

第2表 平均每戶家庭收支按區域別分(續一)

民 國 九 十 年

單位：新台幣元

	臺 灣 省			
	苗栗縣 Miaoli County	臺中縣 Taichung County	彰化縣 Changhua County	南投縣 Nantou County
家庭戶數	147,589	400,204	321,451	152,241
平均每戶人數	3.98	3.81	3.80	3.55
平均每戶成年人數	2.82	2.53	2.63	2.67
平均每戶就業人數	1.75	1.66	1.66	1.61
平均每戶所得收入者人數	1.81	1.64	1.64	1.65
一、所得收入總計	944,066	902,725	845,708	836,262
1.受雇人員報酬	520,583	515,041	418,837	413,711
(1)本業薪資	402,328	412,278	340,246	306,811
(2)兼業薪資	25,023	22,948	17,099	40,427
(3)其他收入	93,232	79,814	61,492	66,473
2.產業主所得	160,004	159,745	204,410	167,048
3.財產所得收入	45,814	35,281	33,731	51,067
4.自用住宅設算租金收入	52,638	45,888	56,475	41,204
5.經常移轉收入	164,909	146,680	132,088	163,213
(1)從私人	42,637	33,495	35,162	31,047
(2)從政府	36,569	26,125	32,498	43,542
(3)社會保險受益	85,147	79,949	64,175	84,457
(4)從企業	556	4,718	253	538
(5)從國外	0	2,393	0	3,629
6.雜項收入	117	90	167	18
二、非消費支出	166,725	161,825	139,014	142,233
1.利息支出	22,921	36,861	23,605	22,217
2.經常移轉支出	143,804	124,964	115,409	120,017
(1)對私人	44,149	29,585	27,165	35,900
(2)對政府	29,471	25,411	26,133	24,227
(3)社會保險	66,798	66,941	60,948	55,043
(4)對國外	3,386	3,027	1,162	4,847

Table 2. Average Family Income and Expenditure per Household by Areas (Cont.1)

2 0 0 1				Unit:NT\$
Taiwan		Province		
雲林縣 Yunlin County	嘉義縣 Chiayi County	臺南縣 Tainan County	高雄縣 Kaohsiung County	
<i>202,618</i>	<i>156,628</i>	<i>327,217</i>	<i>380,170</i>	No. of households
<i>3.26</i>	<i>3.49</i>	<i>3.45</i>	<i>3.39</i>	No. of persons per household
<i>2.36</i>	<i>2.51</i>	<i>2.46</i>	<i>2.43</i>	No. of adults per household
<i>1.57</i>	<i>1.62</i>	<i>1.56</i>	<i>1.52</i>	No. of persons employed per household
<i>1.53</i>	<i>1.53</i>	<i>1.60</i>	<i>1.58</i>	No. of income recipients per household
<i>873,803</i>	<i>783,819</i>	<i>821,843</i>	<i>783,331</i>	A.Total receipts
403,835	358,974	431,495	461,166	1.Compensation of employees
311,941	265,653	337,368	370,417	(1)Full time payroll
28,632	38,898	31,300	21,016	(2)Part time payroll
63,262	54,422	62,826	69,732	(3)Other receipts or subsidies
189,151	156,951	139,918	127,229	2.Entrepreneurial income
63,052	39,950	36,500	25,814	3. Property income
47,046	41,351	52,842	39,607	4.Imputed rent income
170,688	186,288	160,923	129,481	5.Current transfer receipts
50,953	42,188	39,478	30,467	(1)From individuals
47,575	47,411	42,577	31,079	(2)From government
72,118	92,649	76,989	64,404	(3)Benefit of social insurance
43	1,197	387	2,488	(4)From enterprises
0	2,842	1,491	1,043	(5)From abroad
30	306	165	36	6.Miscellaneous receipts
<i>141,520</i>	<i>123,436</i>	<i>141,952</i>	<i>151,410</i>	B.Nonconsumption expenditures
25,094	21,463	28,939	36,511	1.Interest
116,425	101,973	113,013	114,898	2.Current transfer expenditures
39,329	31,047	31,403	34,973	(1)To private
22,395	17,584	21,072	19,485	(2)To government
54,412	53,195	60,179	59,829	(3)Social insurance
289	146	359	612	(4)To abroad

第2表 平均每戶家庭收支按區域別分(續二)

民國九十年

單位：新台幣元

	臺 灣 省				
	屏東縣 Pingtung County	臺東縣 Taitung County	花蓮縣 Hualien County	澎湖縣 Penghu County	基隆市 Keelung City
家庭戶數	250,440	73,323	107,250	27,933	130,835
平均每戶人數	3.37	3.11	3.28	2.94	3.50
平均每戶成年人數	2.47	2.27	2.29	2.21	2.52
平均每戶就業人數	1.53	1.44	1.30	0.94	1.47
平均每戶所得收入者人數	1.57	1.53	1.41	1.35	1.64
一、所得收入總計	838,027	760,989	933,484	732,306	964,170
1.受雇人員報酬	423,343	416,653	458,204	358,763	597,006
(1)本業薪資	331,989	303,709	326,598	273,343	469,665
(2)兼業薪資	18,416	41,671	42,103	23,829	26,793
(3)其他收入	72,938	71,273	89,503	61,591	100,548
2.產業主所得	180,861	119,997	191,793	116,484	118,262
3.財產所得收入	43,727	39,889	38,337	67,275	34,112
4.自用住宅設算租金收入	35,120	32,167	57,260	17,286	52,499
5.經常移轉收入	154,680	151,888	187,723	171,702	162,137
(1)從私人	49,289	27,279	51,220	52,323	44,428
(2)從政府	39,072	46,539	34,939	51,246	39,048
(3)社會保險受益	64,387	77,902	100,298	62,925	78,291
(4)從企業	724	167	1,262	5,208	371
(5)從國外	1,209	0	4	0	0
6.雜項收入	296	396	167	797	155
二、非消費支出	158,306	133,984	188,833	136,759	188,472
1.利息支出	23,022	26,258	46,252	18,600	51,051
2.經常移轉支出	135,284	107,726	142,581	118,159	137,421
(1)對私人	56,938	41,644	54,701	53,827	45,376
(2)對政府	21,984	14,322	26,672	13,005	20,891
(3)社會保險	56,144	51,384	58,269	49,905	64,964
(4)對國外	218	375	2,940	1,422	6,190

Table 2. Average Family Income and Expenditure per Household by Areas (Cont.2)

2 0 0 1				Unit:NT\$
Taiwan		Province		
新 竹 市 Hsinchu City	臺 中 市 Taichung City	嘉 義 市 Chiayi City	臺 南 市 Tainan City	
<i>113,749</i>	<i>314,134</i>	<i>80,514</i>	<i>231,921</i>	No. of households
<i>3.62</i>	<i>3.55</i>	<i>3.47</i>	<i>3.50</i>	No. of persons per household
<i>2.51</i>	<i>2.50</i>	<i>2.48</i>	<i>2.53</i>	No. of adults per household
<i>1.61</i>	<i>1.53</i>	<i>1.48</i>	<i>1.53</i>	No. of persons employed per household
<i>1.75</i>	<i>1.64</i>	<i>1.59</i>	<i>1.59</i>	No. of income recipients per household
<i>1,419,946</i>	<i>1,251,144</i>	<i>975,877</i>	<i>943,224</i>	A.Total receipts
877,981	622,029	498,886	525,535	1.Compensation of employees
604,958	468,194	378,491	403,277	(1)Full time payroll
37,188	36,019	26,291	36,018	(2)Part time payroll
235,834	117,816	94,103	86,240	(3)Other receipts or subsidies
190,599	308,330	173,014	184,106	2.Entrepreneurial income
84,202	104,301	89,967	50,204	3. Property income
76,901	72,140	61,335	62,767	4.Imputed rent income
190,264	144,113	152,378	120,550	5.Current transfer receipts
52,217	39,464	47,815	29,186	(1)From individuals
31,142	26,331	27,521	24,718	(2)From government
98,551	71,985	74,465	66,327	(3)Benefit of social insurance
7,841	290	1,451	0	(4)From enterprises
512	6,043	1,125	318	(5)From abroad
0	233	299	61	6.Miscellaneous receipts
<i>318,118</i>	<i>224,382</i>	<i>190,295</i>	<i>172,441</i>	B.Nonconsumption expenditures
61,839	63,366	39,430	46,320	1.Interest
256,279	161,016	150,865	126,121	2.Current transfer expenditures
87,790	42,729	48,062	36,686	(1)To private
62,753	39,922	34,725	24,306	(2)To government
82,520	75,819	62,342	62,803	(3)Social insurance
23,217	2,546	5,736	2,326	(4)To abroad

第2表 平均每戶家庭收支按區域別分(續三)

民 國 九 十 年

單位：新台幣元

	總 平 均 General average	台 北 市 Taipei City	高 雄 市 Kaohsiung City	臺 小 計 Sub-total
三、消費支出	657,872	955,897	672,098	606,678
1.食品費	149,253	204,324	166,562	138,410
2.飲料費	5,721	8,306	5,773	5,283
3.菸草	5,182	4,265	5,223	5,332
4.衣著、鞋、襪類	23,961	32,542	20,697	22,833
5.房地租及水費	143,374	253,778	137,431	125,466
6.燃料和燈光	18,453	21,674	18,115	17,946
7.家具及家庭設備	11,893	19,248	13,966	10,467
8.家事管理	13,852	22,667	13,744	12,387
9.保健和醫療	75,853	82,806	82,900	74,026
10.運輸及通訊	76,894	95,545	78,620	73,612
(1)交通工具及通訊購置	10,688	10,051	14,249	10,459
(2)交通設備使用管理費	34,682	38,458	34,868	34,033
(3)乘交通設備之費用	8,507	17,883	5,545	7,217
(4)其他通訊費	18,164	24,578	19,646	16,952
(5)汽機車保險費支出	4,853	4,575	4,312	4,951
11.娛樂教育和文化服務	87,597	138,586	86,918	79,132
(1)旅遊費用	20,456	40,894	17,247	17,340
(2)娛樂消遣服務	9,332	15,354	9,184	8,339
(3)書報雜誌文具	5,145	8,266	5,239	4,614
(4)娛樂器材及附屬品	8,322	14,939	8,441	7,204
(5)教育與研究費	44,342	59,133	46,806	41,636
12.雜項支出	45,840	72,155	42,149	41,786
可支配所得	868,651	1,217,932	963,669	801,275
最終消費支出	657,872	955,897	672,098	606,678
儲蓄	210,779	262,034	291,571	194,596
所得總額	1,108,461	1,596,257	1,207,456	1,017,539

Table 2. Average Family Income and Expenditure per Household by Areas (Cont.3)

2 0 0 1				Unit:NT\$
灣	省	Taiwan	Province	
臺 北 縣 Taipei County	宜 蘭 縣 Yilan County	桃 園 縣 Taoyuan County	新 竹 縣 Hsinchu County	
693,068	547,440	693,702	643,622	C.Consumption expenditures
159,459	100,948	153,688	104,068	1.Food
6,258	5,216	5,945	6,152	2.Beverage
6,290	5,036	6,144	5,934	3.Tobacco
27,988	18,941	30,104	23,978	4.Clothing and footwear
156,598	99,153	138,324	174,100	5.Rent and water charges
22,922	18,965	19,134	18,394	6.Fuel and light
11,747	9,076	12,046	13,299	7.Furniture and family facilities
16,764	6,590	17,129	17,445	8.Household operations
64,323	110,882	68,384	75,346	9.Health care and medical
76,116	72,062	97,853	91,107	10.Transport and communications
7,821	20,584	17,330	18,632	(1)Purchases of transport equipment
33,105	28,004	49,275	41,598	(2)Operation of transport equipment
10,493	5,322	6,623	6,748	(3)Purchased transportation
20,532	12,925	18,279	19,014	(4)Other communications
4,166	5,226	6,346	5,114	(5)Insurance of transport equipment
90,359	61,411	95,771	68,978	11.Recreation ,education and culture
18,424	11,456	24,313	20,994	(1)Traveling
10,801	5,338	9,471	7,792	(2)Recreation service
5,184	3,340	4,976	3,597	(3)Books and stationery
8,510	5,180	10,611	6,638	(4)Recreation facilities
47,440	36,098	46,400	29,956	(5)Education and research
54,244	39,161	49,180	44,820	12.Miscellaneous
896,186	725,890	923,301	922,675	Disposable income
693,068	547,440	693,702	643,622	Final consumption expenditure
203,119	178,449	229,599	279,054	Saving
1,142,103	900,896	1,165,179	1,144,397	Current receipts

第2表 平均每戶家庭收支按區域別分(續四)

民 國 九 十 年

單位：新台幣元

	臺 灣 省			
	苗栗縣 Miaoli County	臺中縣 Taichung County	彰化縣 Changhua County	南投縣 Nantou County
三、消費支出	596,454	602,026	522,152	498,200
1.食品費	113,031	131,245	137,779	121,807
2.飲料費	5,950	4,348	5,095	4,493
3.菸草	6,253	4,038	4,268	5,370
4.衣著、鞋、襪類	25,040	26,573	17,524	18,441
5.房地租及水費	113,480	117,447	98,469	98,729
6.燃料和燈光	19,626	14,617	15,888	14,809
7.家具及家庭設備	14,614	8,516	9,730	8,760
8.家事管理	8,473	9,959	6,827	5,357
9.保健和醫療	86,163	88,228	64,185	81,616
10.運輸及通訊	80,966	77,520	66,843	54,547
(1)交通工具及通訊購置	15,906	10,459	14,378	3,337
(2)交通設備使用管理費	35,659	35,103	28,839	28,705
(3)乘交通設備之費用	6,123	6,907	5,007	4,292
(4)其他通訊費	16,520	18,375	13,701	14,206
(5)汽機車保險費支出	6,758	6,676	4,918	4,006
11.娛樂教育和文化服務	83,533	83,226	66,800	56,712
(1)旅遊費用	19,566	17,282	13,022	12,776
(2)娛樂消遣服務	7,851	8,626	6,002	6,067
(3)書報雜誌文具	4,785	4,921	3,749	3,512
(4)娛樂器材及附屬品	8,262	6,153	5,217	5,669
(5)教育與研究費	43,067	46,244	38,810	28,687
12.雜項支出	39,326	36,308	28,745	27,560
可支配所得	777,341	740,900	706,694	694,028
最終消費支出	596,454	602,026	522,152	498,200
儲蓄	180,887	138,874	184,542	195,829
所得總額	978,213	946,404	867,859	867,103

Table 2. Average Family Income and Expenditure per Household by Areas (Cont.4)

2 0 0 1				Unit:NT\$
Taiwan		Province		
雲林縣 Yunlin County	嘉義縣 Chiayi County	臺南縣 Tainan County	高雄縣 Kaohsiung County	
506,641	502,445	502,808	464,689	C.Consumption expenditures
120,470	133,255	122,237	112,798	1.Food
4,767	5,065	4,351	3,646	2.Beverage
5,519	5,130	5,107	4,945	3.Tobacco
18,094	16,319	14,367	15,281	4.Clothing and footwear
85,518	76,004	99,132	98,856	5.Rent and water charges
15,499	14,330	14,936	15,109	6.Fuel and light
8,419	12,452	7,787	6,219	7.Furniture and family facilities
8,044	5,279	8,216	8,819	8.Household operations
72,570	91,402	77,782	62,387	9.Health care and medical
55,902	67,446	59,622	55,564	10.Transport and communications
5,055	12,277	5,840	6,077	(1)Purchases of transport equipment
28,443	30,784	30,347	28,665	(2)Operation of transport equipment
5,865	6,308	5,202	3,707	(3)Purchased transportation
12,897	13,090	13,218	12,890	(4)Other communications
3,643	4,986	5,015	4,226	(5)Insurance of transport equipment
63,421	48,399	56,719	56,887	11.Recreation ,education and culture
14,560	6,328	9,557	9,341	(1)Traveling
6,066	4,959	5,863	5,251	(2)Recreation service
4,560	2,651	3,578	3,122	(3)Books and stationery
5,030	4,842	3,844	4,054	(4)Recreation facilities
33,206	29,619	33,878	35,119	(5)Education and research
48,420	27,364	32,551	24,178	12.Miscellaneous
732,284	660,383	679,890	631,921	Disposable income
506,641	502,445	502,808	464,689	Final consumption expenditure
225,642	157,937	177,082	167,233	Saving
896,122	801,051	849,657	825,653	Current receipts

第2表 平均每戶家庭收支按區域別分(續完)

民國九十年

單位：新台幣元

	臺 灣 省				
	屏東縣 Pingtung County	臺東縣 Taitung County	花蓮縣 Hualien County	澎湖縣 Penghu County	基隆市 Keelung City
三、消費支出	500,335	429,335	577,981	390,512	641,952
1.食品費	116,406	93,160	115,305	83,086	158,488
2.飲料費	5,153	4,256	6,744	4,597	5,374
3.菸草	4,766	4,770	5,382	4,892	5,871
4.衣著、鞋、襪類	16,811	16,169	18,860	16,782	26,197
5.房地租及水費	92,553	80,098	110,917	79,841	126,463
6.燃料和燈光	13,301	14,180	16,970	19,316	18,267
7.家具及家庭設備	9,710	6,511	11,201	9,976	12,748
8.家事管理	6,762	5,252	7,092	5,759	16,521
9.保健和醫療	58,437	80,488	98,587	50,405	76,249
10.運輸及通訊	60,343	56,944	76,604	37,656	71,166
(1)交通工具及通訊購置	5,029	9,760	12,410	696	10,238
(2)交通設備使用管理費	28,256	23,045	33,339	11,991	26,181
(3)乘交通設備之費用	9,699	6,651	6,995	11,655	15,008
(4)其他通訊費	13,037	13,986	19,027	11,747	16,617
(5)汽機車保險費支出	4,323	3,503	4,832	1,567	3,122
11.娛樂教育和文化服務	74,098	46,289	75,102	50,657	80,240
(1)旅遊費用	14,014	10,446	20,374	16,709	17,674
(2)娛樂消遣服務	10,000	5,321	6,924	6,018	9,574
(3)書報雜誌文具	5,638	3,103	4,167	2,509	4,723
(4)娛樂器材及附屬品	8,301	4,562	9,081	4,330	9,101
(5)教育與研究費	36,146	22,857	34,556	21,091	39,168
12.雜項支出	41,994	21,217	35,217	27,545	44,368
可支配所得	679,721	627,005	744,651	595,548	775,698
最終消費支出	500,335	429,335	577,981	390,512	641,952
儲蓄	179,385	197,670	166,670	205,036	133,746
所得總額	879,138	795,255	955,175	780,142	1,003,245

Table 2. Average Family Income and Expenditure per Household by Areas (Cont.End)

2 0 0 1				Unit:NT\$
Taiwan		Province		
新 竹 市 Hsinchu City	臺 中 市 Taichung City	嘉 義 市 Chiayi City	臺 南 市 Tainan City	
850,319	737,772	634,707	623,671	C.Consumption expenditures
179,963	159,519	157,950	151,673	1.Food
4,831	5,776	4,222	4,880	2.Beverage
4,874	4,854	4,176	4,442	3.Tobacco
30,184	23,646	21,941	22,901	4.Clothing and footwear
178,078	168,020	135,842	132,818	5.Rent and water charges
18,026	18,041	20,277	18,176	6.Fuel and light
19,529	10,320	12,575	9,569	7.Furniture and family facilities
23,381	22,074	9,621	11,936	8.Household operations
88,509	87,000	72,882	73,261	9.Health care and medical
126,777	83,141	64,763	66,890	10.Transport and communications
47,101	8,131	10,052	3,119	(1)Purchases of transport equipment
45,010	41,566	28,275	36,907	(2)Operation of transport equipment
5,004	6,133	5,596	5,996	(3)Purchased transportation
22,936	21,653	15,447	15,947	(4)Other communications
6,727	5,659	5,393	4,920	(5)Insurance of transport equipment
133,178	104,696	84,188	83,991	11.Recreation ,education and culture
38,903	27,024	19,730	19,390	(1)Traveling
10,153	9,454	8,408	9,948	(2)Recreation service
9,641	5,619	4,706	4,699	(3)Books and stationery
18,042	6,608	7,001	6,547	(4)Recreation facilities
56,439	55,990	44,343	43,407	(5)Education and research
42,989	50,685	46,268	43,132	12.Miscellaneous
1,101,828	1,026,762	785,582	770,782	Disposable income
850,319	737,772	634,707	623,671	Final consumption expenditure
251,508	288,990	150,875	147,112	Saving
1,485,881	1,314,412	1,022,021	984,029	Current receipts

第3表 平均每戶家庭收支按農家、非農家及都市化程度別分

民 國 九 十 年

單位：新台幣元

	總 平 均 General average	農 家 Farm	非 農 家 Non-farm
家庭戶數	6,730,886	734,213	5,996,673
平均每戶人數	3.58	3.93	3.54
平均每戶成年人數	2.55	2.95	2.50
平均每戶就業人數	1.56	2.13	1.49
平均每戶所得收入者人數	1.64	1.81	1.62
一、所得收入總計	1,064,136	850,428	1,090,301
1.受雇人員報酬	602,182	345,348	633,628
(1)本業薪資	466,274	275,432	489,641
(2)兼業薪資	30,040	22,032	31,021
(3)其他收入	105,867	47,884	112,967
2.產業主所得	176,460	232,629	169,583
3.財產所得收入	64,933	38,104	68,218
4.自用住宅設算租金收入	67,941	50,333	70,097
5.經常移轉收入	152,430	183,791	148,591
(1)從私人	45,484	47,744	45,208
(2)從政府	31,559	51,526	29,115
(3)社會保險受益	72,554	83,898	71,165
(4)從企業	1,387	600	1,484
(5)從國外	1,446	22	1,620
6.雜項收入	190	224	185
二、非消費支出	195,485	129,445	203,571
1.利息支出	42,149	13,153	45,699
2.經常移轉支出	153,336	116,292	157,872
(1)對私人	48,635	37,820	49,959
(2)對政府	32,033	20,661	33,425
(3)社會保險	68,588	57,423	69,955
(4)對國外	4,081	388	4,533

**Table 3. Average Family Income and Expenditure per Household
by Farm or Non-farm and Degree of Urbanization**

2 0 0 1			Unit:NT\$
都 市 化 程 度 Degree of urbanization			
都 市 City	城 鎮 Town	鄉 村 Village	
4,705,393	1,321,588	703,905	No. of households
3.56	3.80	3.33	No. of persons per household
2.53	2.64	2.48	No. of adults per household
1.53	1.68	1.61	No. of persons employed per household
1.64	1.71	1.53	No. of income recipients per household
1,162,906	907,335	698,277	A.Total receipts
676,869	505,462	284,514	1.Compensation of employees
519,530	402,272	230,445	(1)Full time payroll
33,952	23,142	16,839	(2)Part time payroll
123,387	80,048	37,230	(3)Other receipts or subsidies
182,850	154,671	174,654	2.Entrepreneurial income
79,558	32,983	27,158	3. Property income
75,650	57,172	36,623	4.Imputed rent income
147,783	156,915	175,078	5.Current transfer receipts
47,419	38,991	44,745	(1)From individuals
26,873	37,743	51,277	(2)From government
70,227	77,700	78,442	(3)Benefit of social insurance
1,645	895	591	(4)From enterprises
1,619	1,586	22	(5)From abroad
197	133	251	6.Miscellaneous receipts
218,028	161,947	107,763	B.Nonconsumption expenditures
49,768	30,139	13,766	1.Interest
168,260	131,808	93,996	2.Current transfer expenditures
53,908	39,315	30,883	(1)To private
36,699	24,768	14,483	(2)To government
72,147	66,611	48,507	(3)Social insurance
5,506	1,115	123	(4)To abroad

第3表 平均每戶家庭收支按農家、非農家及都市化程度別分(續)

民 國 九 十 年

單位：新台幣元

	總 平 均 General average	農 家 Farm	非 農 家 Non-farm
三、消費支出	657,872	540,750	672,212
1.食品費	149,253	132,918	151,253
2.飲料費	5,721	5,784	5,713
3.菸草	5,182	5,963	5,087
4.衣著、鞋、襪類	23,961	18,884	24,582
5.房地租及水費	143,374	97,815	148,952
6.燃料和燈光	18,453	16,852	18,649
7.家具及家庭設備	11,893	9,965	12,129
8.家事管理	13,852	5,440	14,882
9.保健和醫療	75,853	84,545	74,788
10.運輸及通訊	76,894	67,140	78,088
(1)交通工具及通訊購置	10,688	8,794	10,920
(2)交通設備使用管理費	34,682	33,175	34,866
(3)乘交通設備之費用	8,507	6,118	8,799
(4)其他通訊費	18,164	14,012	18,672
(5)汽機車保險費支出	4,853	5,042	4,830
11.娛樂教育和文化服務	87,597	59,551	91,031
(1)旅遊費用	20,456	11,871	21,507
(2)娛樂消遣服務	9,332	6,247	9,710
(3)書報雜誌文具	5,145	3,579	5,336
(4)娛樂器材及附屬品	8,322	5,733	8,639
(5)教育與研究費	44,342	32,121	45,838
12.雜項支出	45,840	35,891	47,058
可支配所得	868,651	720,982	886,731
最終消費支出	657,872	540,750	672,212
儲蓄	210,779	180,233	214,519
所得總額	1,108,461	881,298	1,136,274

**Table 3. Average Family Income and Expenditure per Household
by Farm or Non-farm and Degree of Urbanization (Cont.)**

2 0 0 1			Unit:NT\$
都 市 化 程 度 Degree of urbanization			
都 市 City	城 鎮 Town	鄉 村 Village	
714,119	573,526	440,239	C.Consumption expenditures
159,551	133,099	110,737	1.Food
5,851	5,717	4,856	2.Beverage
5,084	5,460	5,316	3.Tobacco
26,028	21,960	13,898	4.Clothing and footwear
162,771	110,342	75,729	5.Rent and water charges
19,447	17,221	14,119	6.Fuel and light
13,009	10,260	7,496	7.Furniture and family facilities
16,740	8,274	5,019	8.Household operations
74,563	78,624	79,271	9.Health care and medical
81,522	73,515	52,302	10.Transport and communications
11,618	10,124	5,533	(1)Purchases of transport equipment
35,777	35,684	25,478	(2)Operation of transport equipment
9,578	6,165	5,740	(3)Purchased transportation
19,705	16,023	11,887	(4)Other communications
4,844	5,519	3,665	(5)Insurance of transport equipment
99,022	70,561	43,211	11.Recreation ,education and culture
24,163	13,846	8,088	(1)Traveling
10,501	7,327	5,284	(2)Recreation service
5,746	4,219	2,865	(3)Books and stationery
9,514	6,230	4,283	(4)Recreation facilities
49,099	38,938	22,691	(5)Education and research
50,530	38,491	28,285	12.Miscellaneous
944,879	745,388	590,514	Disposable income
714,119	573,526	440,239	Final consumption expenditure
230,760	171,863	150,276	Saving
1,213,440	939,755	723,452	Current receipts

第4表 平均每戶家庭收支按經濟戶長職業別分

民 國 九 十 年

單位：新台幣元

	總 平 均 General average	民意代表、行政、企業主管及經理人員 Legislators, government administrators, business executives and managers	專 業 人 員 Professionals
家庭戶數	6,730,886	478,795	383,187
平均每戶人數	3.58	4.00	3.60
平均每戶成年人數	2.55	2.66	2.54
平均每戶就業人數	1.56	1.85	1.71
平均每戶所得收入者人數	1.64	1.80	1.76
一、所得收入總計	1,064,136	1,944,547	1,771,868
1.受雇人員報酬	602,182	1,054,247	1,248,806
(1)本業薪資	466,274	824,869	943,116
(2)兼業薪資	30,040	24,687	47,452
(3)其他收入	105,867	204,691	258,237
2.產業主所得	176,460	452,934	170,009
3.財產所得收入	64,933	202,457	110,853
4.自用住宅設算租金收入	67,941	107,500	96,659
5.經常移轉收入	152,430	127,241	145,448
(1)從私人	45,484	28,046	35,968
(2)從政府	31,559	19,907	15,390
(3)社會保險受益	72,554	76,060	90,298
(4)從企業	1,387	1,403	2,453
(5)從國外	1,446	1,825	1,339
6.雜項收入	190	168	94
二、非消費支出	195,485	393,812	354,508
1.利息支出	42,149	76,002	67,500
2.經常移轉支出	153,336	317,809	287,007
(1)對私人	48,635	104,101	96,948
(2)對政府	32,033	86,125	85,357
(3)社會保險	68,588	109,431	96,049
(4)對國外	4,081	18,152	8,653

**Table 4. Average Family Income and Expenditure per Household
by Occupation of Household Heads**

2001

Unit:NT\$

技 術 員 及 助 理 專 業 人 員	事 務 工 作 人 員	服 務 工 作 人 員 及 售 貨 員	
Technicians and associate pro- fessionals	Clerks	Service workers and shop and market sales workers	
<i>951,166</i>	<i>370,530</i>	<i>981,381</i>	No. of households
<i>3.85</i>	<i>3.63</i>	<i>3.86</i>	No. of persons per household
<i>2.64</i>	<i>2.73</i>	<i>2.68</i>	No. of adults per household
<i>1.75</i>	<i>1.67</i>	<i>1.89</i>	No. of persons employed per household
<i>1.79</i>	<i>1.77</i>	<i>1.60</i>	No. of income recipients per household
<i>1,388,574</i>	<i>1,148,303</i>	<i>1,004,090</i>	A.Total receipts
1,013,023	834,762	351,615	1.Compensation of employees
772,687	636,360	280,158	(1)Full time payroll
31,188	36,478	12,523	(2)Part time payroll
209,148	161,924	58,934	(3)Other receipts or subsidies
88,056	33,917	409,869	2.Entrepreneurial income
68,897	60,090	44,929	3. Property income
82,594	76,500	66,783	4.Imputed rent income
135,901	142,887	130,659	5.Current transfer receipts
33,062	42,008	33,453	(1)From individuals
19,222	21,314	30,064	(2)From government
81,003	76,561	64,577	(3)Benefit of social insurance
1,820	1,403	1,195	(4)From enterprises
795	1,601	1,371	(5)From abroad
104	148	234	6.Miscellaneous receipts
<i>271,745</i>	<i>211,787</i>	<i>177,737</i>	B.Nonconsumption expenditures
59,172	45,607	49,154	1.Interest
212,573	166,180	128,583	2.Current transfer expenditures
64,491	49,417	43,488	(1)To private
49,906	32,787	23,049	(2)To government
92,505	80,645	60,473	(3)Social insurance
5,672	3,332	1,572	(4)To abroad

第4表 平均每戶家庭收支按經濟戶長職業別分(續一)

民 國 九 十 年

單位：新台幣元

	農事、畜牧、狩獵、林業、漁業及有關工作者 Agriculturist, animal husbandmen, hunter, forester, and fishermen	技 術 工 及 有 關 工 作 人 員 Craft and related trades workers
家庭戶數	488,691	834,090
平均每戶人數	3.21	4.22
平均每戶成年人數	2.51	2.84
平均每戶就業人數	1.81	1.86
平均每戶所得收入者人數	1.41	1.83
一、所得收入總計	642,984	968,133
1.受雇人員報酬	166,011	584,036
(1)本業薪資	129,186	506,724
(2)兼業薪資	19,812	13,622
(3)其他收入	17,014	63,690
2.產業主所得	226,876	157,004
3.財產所得收入	33,390	31,678
4.自用住宅設算租金收入	41,946	62,399
5.經常移轉收入	174,551	132,740
(1)從私人	50,012	30,161
(2)從政府	53,193	29,448
(3)社會保險受益	70,702	72,404
(4)從企業	613	712
(5)從國外	32	15
6.雜項收入	210	275
二、非消費支出	95,620	174,794
1.利息支出	11,766	39,466
2.經常移轉支出	83,853	135,328
(1)對私人	29,110	41,647
(2)對政府	12,120	22,173
(3)社會保險	42,332	70,211
(4)對國外	291	1,297

**Table 4. Average Family Income and Expenditure per Household
by Occupation of Household Heads (Cont.1)**

2001			Unit:NT\$
機械設備操作 工及組裝工	非技術工 及體力工	其他	
Plant and machine operators and assemblers	Elementary occupations	Others	
957,763	295,179	990,104	No. of households
4.09	3.63	1.97	No. of persons per household
2.76	2.67	1.73	No. of adults per household
1.87	1.78	0.09	No. of persons employed per household
1.85	1.76	1.07	No. of income recipients per household
972,774	804,575	535,324	A.Total receipts
604,895	516,951	153,309	1.Compensation of employees
492,633	432,467	51,666	(1)Full time payroll
18,757	16,014	73,717	(2)Part time payroll
93,505	68,469	27,926	(3)Other receipts or subsidies
148,869	72,929	1,238	2.Entrepreneurial income
29,566	24,353	88,383	3. Property income
60,590	53,115	50,593	4.Imputed rent income
128,726	137,006	241,541	5.Current transfer receipts
27,801	37,595	112,891	(1)From individuals
26,120	30,655	57,253	(2)From government
73,444	66,180	64,359	(3)Benefit of social insurance
810	681	2,457	(4)From enterprises
550	1,894	4,581	(5)From abroad
128	221	259	6.Miscellaneous receipts
180,222	133,933	76,101	B.Nonconsumption expenditures
42,903	26,489	12,570	1.Interest
137,318	107,445	63,531	2.Current transfer expenditures
38,835	32,199	22,594	(1)To private
22,630	15,487	8,853	(2)To government
74,526	58,389	27,654	(3)Social insurance
1,328	1,370	4,431	(4)To abroad

第4表 平均每戶家庭收支按經濟戶長職業別分(續二)

民 國 九 十 年

單位：新台幣元

	總 平 均 General average	民意代表、行政、企業 主管及經理人員 Legislators, govern- ment administrators, business executives and managers	專 業 人 員 Professionals
三、消費支出	657,872	1,051,166	936,097
1.食品費	149,253	200,702	184,084
2.飲料費	5,721	8,850	6,636
3.菸草	5,182	5,345	2,700
4.衣著、鞋、襪類	23,961	43,274	37,428
5.房地租及水費	143,374	222,907	201,533
6.燃料和燈光	18,453	23,812	20,556
7.家具及家庭設備	11,893	20,864	20,517
8.家事管理	13,852	30,462	28,916
9.保健和醫療	75,853	88,067	82,574
10.運輸及通訊	76,894	139,363	118,757
(1)交通工具及通訊購置	10,688	25,036	19,888
(2)交通設備使用管理費	34,682	59,790	53,796
(3)乘交通設備之費用	8,507	14,498	12,020
(4)其他通訊費	18,164	31,024	25,517
(5)汽機車保險費支出	4,853	9,016	7,536
11.娛樂教育和文化服務	87,597	177,964	155,591
(1)旅遊費用	20,456	52,904	48,057
(2)娛樂消遣服務	9,332	15,673	13,933
(3)書報雜誌文具	5,145	9,812	10,730
(4)娛樂器材及附屬品	8,322	18,345	18,790
(5)教育與研究費	44,342	81,229	64,080
12.雜項支出	45,840	89,556	76,806
可支配所得	868,651	1,550,735	1,417,360
最終消費支出	657,872	1,051,166	936,097
儲蓄	210,779	499,569	481,263
所得總額	1,108,461	2,016,948	1,836,181

**Table 4. Average Family Income and Expenditure per Household
by Occupation of Household Heads (cont.2)**

2 0 0 1			Unit:NT\$
技 術 員 及 助 理 專 業 人 員	事務工作人員	服 務 工 作 人 員 及 售 貨 員	
Technicians and associate pro- fessionals	Clerks	Service workers and shop and market sales workers	
818,984	711,254	648,577	C.Consumption expenditures
173,511	161,978	156,077	1.Food
6,315	5,409	6,160	2.Beverage
4,738	3,629	6,048	3.Tobacco
32,395	26,893	23,645	4.Clothing and footwear
170,345	159,973	146,535	5.Rent and water charges
20,464	18,930	19,621	6.Fuel and light
16,180	13,074	11,602	7.Furniture and family facilities
22,515	14,386	11,018	8.Household operations
83,927	72,661	72,738	9.Health care and medical
104,697	80,742	69,183	10.Transport and communications
14,925	10,039	5,441	(1)Purchases of transport equipment
49,202	34,930	32,442	(2)Operation of transport equipment
10,734	10,604	8,596	(3)Purchased transportation
23,300	20,084	18,311	(4)Other communications
6,535	5,086	4,394	(5)Insurance of transport equipment
122,691	99,871	82,990	11.Recreation ,education and culture
30,182	23,446	14,194	(1)Traveling
11,926	10,902	9,189	(2)Recreation service
7,248	5,562	4,904	(3)Books and stationery
12,829	8,832	6,547	(4)Recreation facilities
60,506	51,129	48,157	(5)Education and research
61,208	53,708	42,961	12.Miscellaneous
1,116,829	936,517	826,354	Disposable income
818,984	711,254	648,577	Final consumption expenditure
297,845	225,263	177,777	Saving
1,442,726	1,199,022	1,046,247	Current receipts

第4表 平均每戶家庭收支按經濟戶長職業別分(續完)

民 國 九 十 年

單位：新台幣元

	農事、畜牧、狩獵、林業、漁業及有關工作者 Agriculturist, animal husbandmen, hunter, forester, and fishermen	技 術 工 及 有 關 工 作 人 員 Craft and related trades workers
三、消費支出	430,460	644,587
1.食品費	107,385	163,153
2.飲料費	4,813	6,616
3.菸草	5,233	7,614
4.衣著、鞋、襪類	13,888	22,536
5.房地租及水費	82,126	129,815
6.燃料和燈光	14,115	19,892
7.家具及家庭設備	7,421	10,112
8.家事管理	4,299	10,540
9.保健和醫療	74,441	75,418
10.運輸及通訊	49,888	80,550
(1)交通工具及通訊購置	6,910	12,125
(2)交通設備使用管理費	22,833	37,645
(3)乘交通設備之費用	5,598	7,391
(4)其他通訊費	10,745	18,425
(5)汽機車保險費支出	3,802	4,964
11.娛樂教育和文化服務	40,125	76,645
(1)旅遊費用	8,548	11,734
(2)娛樂消遣服務	4,909	8,779
(3)書報雜誌文具	2,471	4,171
(4)娛樂器材及附屬品	4,155	6,192
(5)教育與研究費	20,042	45,769
12.雜項支出	26,728	41,695
可支配所得	547,364	793,340
最終消費支出	430,460	644,587
儲蓄	116,904	148,753
所得總額	670,327	1,008,047

**Table 4. Average Family Income and Expenditure per Household
by Occupation of Household Heads (Cont.End)**

2001			Unit:NT\$
機械設備操作 工及組裝工	非技術工 及體力工	其他	
Plant and machine operators and assemblers	Elementary occupations	Others persons	
624,631	538,338	385,692	C.Consumption expenditures
157,887	138,077	79,997	1.Food
5,956	4,851	2,688	2.Beverage
6,645	5,934	2,500	3.Tobacco
22,704	17,928	9,708	4.Clothing and footwear
126,773	122,167	111,185	5.Rent and water charges
19,418	17,322	12,112	6.Fuel and light
10,374	8,486	6,139	7.Furniture and family facilities
10,090	6,129	7,722	8.Household operations
71,236	69,783	71,208	9.Health care and medical
75,932	55,404	27,565	10.Transport and communications
11,182	6,409	3,016	(1)Purchases of transport equipment
34,328	24,177	10,146	(2)Operation of transport equipment
7,335	6,718	5,279	(3)Purchased transportation
18,267	14,848	7,633	(4)Other communications
4,820	3,252	1,490	(5)Insurance of transport equipment
77,758	59,932	34,265	11.Recreation ,education and culture
13,203	8,736	13,563	(1)Traveling
8,678	7,698	5,316	(2)Recreation service
4,206	3,299	2,387	(3)Books and stationery
6,648	5,055	3,108	(4)Recreation facilities
45,023	35,145	9,891	(5)Education and research
39,858	32,324	20,602	12.Miscellaneous
792,552	670,642	459,223	Disposable income
624,631	538,338	385,692	Final consumption expenditure
167,921	132,304	73,531	Saving
1,010,646	839,389	569,830	Current receipts

第5表 平均每戶家庭收支按家庭組織型態別分

民 國 九 十 年

單位：新台幣元

	總 平 均 General average	單 人 One person	夫 婦 Married couple	單 親 Single parent
家庭戶數	6,730,886	722,122	876,727	520,336
平均每戶人數	3.58	1.00	2.00	2.74
平均每戶成年人數	2.55	1.00	2.00	2.08
平均每戶就業人數	1.56	0.51	0.87	1.31
平均每戶所得收入者人數	1.64	1.00	1.21	1.45
一、所得收入總計	1,064,136	451,459	746,203	769,364
1.受雇人員報酬	602,182	191,537	321,106	450,731
(1)本業薪資	466,274	146,373	203,901	363,383
(2)兼業薪資	30,040	16,430	65,423	20,913
(3)其他收入	105,867	28,734	51,782	66,435
2.產業主所得	176,460	57,585	99,214	94,333
3.財產所得收入	64,933	33,807	76,539	37,986
4.自用住宅設算租金收入	67,941	42,921	58,838	55,435
5.經常移轉收入	152,430	125,467	190,328	130,686
(1)從私人	45,484	61,789	80,291	49,137
(2)從政府	31,559	30,256	43,392	29,232
(3)社會保險受益	72,554	31,185	64,115	49,539
(4)從企業	1,387	358	899	2,389
(5)從國外	1,446	1,879	1,631	389
6.雜項收入	190	142	178	193
二、非消費支出	195,485	79,612	133,754	122,008
1.利息支出	42,149	20,311	24,431	25,581
2.經常移轉支出	153,336	59,302	109,323	96,427
(1)對私人	48,635	28,073	42,645	27,440
(2)對政府	32,033	10,981	23,119	17,159
(3)社會保險	68,588	17,953	34,068	50,058
(4)對國外	4,081	2,295	9,491	1,769

**Table 5. Average Family Income and Expenditure per Household
by Type of Families**

2 0 0 1				Unit:NT\$
核 心 Nuclear family	祖 孫 Ancestors and descendants	三 代 Extended family	其 他 Others	
<i>3,171,413</i>	<i>75,175</i>	<i>1,041,893</i>	<i>323,220</i>	No. of households
<i>4.08</i>	<i>3.25</i>	<i>5.84</i>	<i>3.02</i>	No. of persons per household
<i>2.65</i>	<i>2.03</i>	<i>3.97</i>	<i>2.76</i>	No. of adults per household
<i>1.83</i>	<i>0.81</i>	<i>2.24</i>	<i>1.55</i>	No. of persons employed per household
<i>1.77</i>	<i>1.26</i>	<i>2.17</i>	<i>1.68</i>	No. of income recipients per household
<i>1,259,758</i>	<i>660,383</i>	<i>1,360,109</i>	<i>990,282</i>	A.Total receipts
763,794	196,963	755,718	539,454	1.Compensation of employees
597,597	106,855	597,965	428,871	(1)Full time payroll
24,119	67,381	29,461	30,447	(2)Part time payroll
142,078	22,726	128,292	80,136	(3)Other receipts or subsidies
225,255	70,463	238,974	128,151	2.Entrepreneurial income
70,612	58,567	75,591	57,783	3. Property income
75,404	53,028	78,497	64,871	4.Imputed rent income
124,506	281,066	211,138	199,709	5.Current transfer receipts
25,646	115,518	48,808	76,415	(1)From individuals
22,770	55,276	46,515	38,637	(2)From government
74,530	84,166	112,248	74,861	(3)Benefit of social insurance
1,539	26	1,976	334	(4)From enterprises
21	26,080	1,591	9,462	(5)From abroad
188	296	191	314	6.Miscellaneous receipts
<i>245,238</i>	<i>84,725</i>	<i>228,328</i>	<i>171,811</i>	B.Nonconsumption expenditures
56,961	15,524	39,998	33,464	1.Interest
188,277	69,201	188,331	138,347	2.Current transfer expenditures
58,094	26,363	51,194	49,057	(1)To private
41,729	9,606	35,939	24,667	(2)To government
84,598	31,178	99,245	57,969	(3)Social insurance
3,856	2,055	1,952	6,654	(4)To abroad

第5表 平均每戶家庭收支按家庭組織型態別分(續)

民國九十年				
單位：新台幣元				
	總平均	單人	夫婦	單親
	General average	One person	Married couple	Single parent
三、消費支出	657,872	277,326	447,117	498,335
1.食品費	149,253	49,363	91,107	117,330
2.飲料費	5,721	2,430	3,969	4,429
3.菸草	5,182	2,524	3,439	4,301
4.衣著、鞋、襪類	23,961	8,745	14,276	17,194
5.房地租及水費	143,374	93,771	120,324	124,548
6.燃料和燈光	18,453	8,973	13,498	15,341
7.家具及家庭設備	11,893	5,138	9,677	8,594
8.家事管理	13,852	5,790	7,730	7,490
9.保健和醫療	75,853	34,834	69,701	52,472
10.運輸及通訊	76,894	24,735	44,080	50,743
(1)交通工具及通訊購置	10,688	2,126	7,080	3,567
(2)交通設備使用管理費	34,682	10,033	19,069	20,952
(3)乘交通設備之費用	8,507	4,108	5,157	7,920
(4)其他通訊費	18,164	6,986	9,989	15,489
(5)汽機車保險費支出	4,853	1,481	2,785	2,815
11.娛樂教育和文化服務	87,597	23,404	37,412	61,364
(1)旅遊費用	20,456	10,870	21,496	12,367
(2)娛樂消遣服務	9,332	5,214	6,956	8,713
(3)書報雜誌文具	5,145	1,779	2,902	3,347
(4)娛樂器材及附屬品	8,322	3,827	4,896	5,339
(5)教育與研究費	44,342	1,714	1,162	31,598
12.雜項支出	45,840	17,620	31,903	34,528
可支配所得	868,651	371,846	612,449	647,356
最終消費支出	657,872	277,326	447,117	498,335
儲蓄	210,779	94,521	165,331	149,021
所得總額	1,108,461	478,339	785,752	803,363

**Table 5. Average Family Income and Expenditure per Household
by Type of Families (Cont.)**

2 0 0 1				Unit:NT\$
核 心 Nuclear family	祖 孫 Ancestors and descendants	三 代 Extended family	其 他 Others	
773,446	471,901	861,514	589,385	C.Consumption expenditures
174,153	112,727	214,058	136,806	1.Food
6,558	3,872	7,673	5,822	2.Beverage
5,597	3,421	7,661	5,615	3.Tobacco
29,004	12,313	32,211	21,745	4.Clothing and footwear
160,366	113,081	158,699	137,953	5.Rent and water charges
20,607	15,100	24,831	17,167	6.Fuel and light
13,891	8,329	14,018	12,681	7.Furniture and family facilities
18,155	7,941	16,216	10,238	8.Household operations
75,111	92,490	121,254	78,881	9.Health care and medical
96,728	35,313	100,627	63,091	10.Transport and communications
14,309	4,370	14,172	5,779	(1)Purchases of transport equipment
43,550	12,812	47,731	30,208	(2)Operation of transport equipment
10,419	6,971	9,354	7,225	(3)Purchased transportation
22,345	8,986	22,791	15,819	(4)Other communications
6,105	2,175	6,578	4,061	(5)Insurance of transport equipment
120,401	45,298	102,067	50,702	11.Recreation ,education and culture
23,749	10,250	21,496	18,791	(1)Traveling
10,993	5,774	10,055	8,172	(2)Recreation service
6,673	3,021	6,245	3,595	(3)Books and stationery
10,760	3,829	9,382	6,169	(4)Recreation facilities
68,226	22,424	54,890	13,975	(5)Education and research
52,876	22,017	62,198	48,685	12.Miscellaneous
1,014,520	575,658	1,131,780	818,471	Disposable income
773,446	471,901	861,514	589,385	Final consumption expenditure
241,074	103,757	270,267	229,086	Saving
1,309,035	693,623	1,412,119	1,032,370	Current receipts

第6表 平均每戶家庭收支依可支配所得按戶數五等分位分

民國九十年		單位：新台幣元	
	總平均	依可支配所得	
	General average	Five equal divisions of	
		1	2
家庭戶數	6,730,886	1,346,177	1,346,177
平均每戶人數	3.58	2.01	3.18
平均每戶成年人數	2.55	1.68	2.22
平均每戶就業人數	1.56	0.66	1.23
平均每戶所得收入者人數	1.64	1.06	1.30
一、所得收入總計	1,064,136	352,329	658,277
1.受雇人員報酬	602,182	100,768	322,330
(1)本業薪資	466,274	80,564	257,955
(2)兼業薪資	30,040	11,197	23,951
(3)其他收入	105,867	9,008	40,425
2.產業主所得	176,460	44,020	114,700
3.財產所得收入	64,933	21,195	32,289
4.自用住宅設算租金收入	67,941	37,053	52,696
5.經常移轉收入	152,430	149,088	136,069
(1)從私人	45,484	63,419	46,424
(2)從政府	31,559	45,383	32,123
(3)社會保險受益	72,554	39,650	55,813
(4)從企業	1,387	94	594
(5)從國外	1,446	543	1,116
6.雜項收入	190	205	193
二、非消費支出	195,485	72,925	133,511
1.利息支出	42,149	19,903	38,492
2.經常移轉支出	153,336	53,022	95,019
(1)對私人	48,635	18,380	29,756
(2)對政府	32,033	6,440	14,387
(3)社會保險	68,588	24,912	48,368
(4)對國外	4,081	3,290	2,508

Table 6. Average Family Income and Expenditure per Household by Five Equal Divisions of Households According to Disposable Income

2 0 0 1			Unit:NT\$
按 戶 數 五 等 分 位 分 households according to disposable income			
3	4	5	
<i>1,346,177</i>	<i>1,346,177</i>	<i>1,346,178</i>	No. of households
<i>3.88</i>	<i>4.24</i>	<i>4.60</i>	No. of persons per household
<i>2.61</i>	<i>2.90</i>	<i>3.32</i>	No. of adults per household
<i>1.62</i>	<i>1.96</i>	<i>2.35</i>	No. of persons employed per household
<i>1.59</i>	<i>1.91</i>	<i>2.34</i>	No. of income recipients per household
<i>916,753</i>	<i>1,242,356</i>	<i>2,150,962</i>	A.Total receipts
488,981	746,353	1,352,476	1.Compensation of employees
391,254	589,780	1,011,819	(1)Full time payroll
24,100	23,622	67,331	(2)Part time payroll
73,627	132,951	273,326	(3)Other receipts or subsidies
183,041	210,819	329,720	2.Entrepreneurial income
41,632	59,915	169,636	3. Property income
64,890	79,124	105,941	4.Imputed rent income
138,028	145,945	193,021	5.Current transfer receipts
37,905	36,079	43,595	(1)From individuals
29,787	26,045	24,460	(2)From government
67,914	80,633	118,758	(3)Benefit of social insurance
523	1,008	4,718	(4)From enterprises
1,900	2,180	1,491	(5)From abroad
182	201	168	6.Miscellaneous receipts
<i>176,700</i>	<i>228,878</i>	<i>365,412</i>	B.Nonconsumption expenditures
44,472	49,145	58,731	1.Interest
132,227	179,732	306,681	2.Current transfer expenditures
40,536	58,003	96,498	(1)To private
22,432	34,293	82,611	(2)To government
66,690	86,160	116,811	(3)Social insurance
2,570	1,276	10,760	(4)To abroad

第6表 平均每戶家庭收支依可支配所得按戶數五等分位分(續)

民國九十年		單位：新台幣元	
	總平均	依可支配所得	
	General average	Five equal divisions of	
		1	2
三、消費支出	657,872	283,920	480,451
1.食品費	149,253	70,290	119,616
2.飲料費	5,721	2,438	4,288
3.菸草	5,182	3,259	4,774
4.衣著、鞋、襪類	23,961	7,610	15,446
5.房地租及水費	143,374	79,908	113,687
6.燃料和燈光	18,453	11,180	15,824
7.家具及家庭設備	11,893	3,365	7,313
8.家事管理	13,852	3,998	7,963
9.保健和醫療	75,853	44,524	62,148
10.運輸及通訊	76,894	22,510	50,297
(1)交通工具及通訊購置	10,688	1,310	4,989
(2)交通設備使用管理費	34,682	9,493	23,201
(3)乘交通設備之費用	8,507	3,765	6,324
(4)其他通訊費	18,164	6,506	12,563
(5)汽機車保險費支出	4,853	1,436	3,221
11.娛樂教育和文化服務	87,597	20,317	52,549
(1)旅遊費用	20,456	5,044	9,563
(2)娛樂消遣服務	9,332	4,204	7,162
(3)書報雜誌文具	5,145	1,406	3,273
(4)娛樂器材及附屬品	8,322	1,923	4,843
(5)教育與研究費	44,342	7,740	27,708
12.雜項支出	45,840	14,522	26,546
可支配所得	868,651	279,404	524,766
最終消費支出	657,872	283,920	480,451
儲蓄	210,779	-4,516	44,315
所得總額	1,108,461	377,559	691,902

Table 6. Average Family Income and Expenditure per Household by Five Equal Divisions of Households According to Disposable Income (Cont.)

2 0 0 1			Unit:NT\$
按 戶 數 五 等 分 位 分 households according to disposable income			
3	4	5	
629,430	792,556	1,103,002	C.Consumption expenditures
152,161	180,481	223,715	1.Food
5,632	7,062	9,183	2.Beverage
5,780	6,219	5,879	3.Tobacco
22,151	29,345	45,253	4.Clothing and footwear
137,648	165,460	220,169	5.Rent and water charges
19,142	21,121	24,997	6.Fuel and light
10,052	14,730	24,005	7.Furniture and family facilities
10,241	16,799	30,257	8.Household operations
74,838	87,981	109,773	9.Health care and medical
70,984	95,493	145,187	10.Transport and communications
6,731	12,483	27,928	(1)Purchases of transport equipment
33,767	44,268	62,681	(2)Operation of transport equipment
7,742	10,130	14,572	(3)Purchased transportation
18,129	22,606	31,017	(4)Other communications
4,614	6,006	8,990	(5)Insurance of transport equipment
82,603	111,836	170,680	11.Recreation ,education and culture
14,341	23,313	50,020	(1)Traveling
8,833	10,890	15,572	(2)Recreation service
4,797	6,398	9,850	(3)Books and stationery
7,044	10,226	17,575	(4)Recreation facilities
47,589	61,009	77,664	(5)Education and research
38,198	56,029	93,906	12.Miscellaneous
740,054	1,013,478	1,785,550	Disposable income
629,430	792,556	1,103,002	Final consumption expenditure
110,623	220,922	682,548	Saving
958,381	1,293,283	2,221,177	Current receipts

第7表 平均每戶可支配所得及最終消費支出依可支配所得按戶數五等分位分及經濟戶長性別、年齡組別、教育程度別分

民 國 九 十 年

單位：戶；人；新台幣元

	總 平 均			
	General		average	
	戶 數	平均每戶人數	可支配所得	最終消費支出
	Number of households	Average No. of persons	Disposable income	Final consumption expenditure
全 體 家 庭	6,730,886	3.58	868,651	657,872
按 性 別 分				
男	5,410,881	3.78	916,428	690,372
女	1,320,005	2.77	672,805	524,651
按 年 齡 組 別 分				
未 滿 30 歲	554,068	3.48	782,400	612,782
30 ~ 34 歲	768,991	3.86	909,121	688,540
35 ~ 39 歲	1,004,623	4.11	894,667	712,477
40 ~ 44 歲	1,077,242	4.12	919,175	732,372
45 ~ 54 歲	1,668,552	3.89	1,032,408	765,008
55 ~ 64 歲	763,501	3.14	903,975	601,249
65 歲 及 以 上	893,909	1.99	461,333	356,675
按 教 育 程 度 別 分				
國 小 及 以 下	1,800,472	3.03	605,806	471,031
國（初）中（初 職）	1,165,135	3.91	746,121	600,937
高 中	652,137	3.77	883,890	697,328
高 職	1,337,441	3.91	862,993	677,615
專 科	917,382	3.71	1,064,835	780,270
大 學 及 以 上	858,319	3.53	1,373,894	935,528

Table 7. Average Family Income and Expenditure per Household by Five Equal Divisions of Households According to Disposable Income and Sex, Age and Educational Attainment of Household Heads

2 0 0 1				Unit:Household;Person;NT\$	
可 支 配 所 得 按 戶 數 五 等 分 位 組 Five equal divisions of households according to disposable income					
1					
戶 數 Number of households	平均每戶人數 Average No. of persons	可支配所得 Disposable income	最終消費支出 Final consump- tion expenditure		
1,346,177	2.01	279,404	283,920	All Families	
				Sex	
885,706	2.15	286,500	294,408	Male	
460,471	1.73	265,754	263,747	Female	
				Age	
77,879	2.21	311,635	338,951	Under 30 years	
77,030	2.57	311,884	353,934	30 ~ 34 years	
96,507	2.60	318,792	336,618	35 ~ 39 years	
115,311	2.63	299,844	337,565	40 ~ 44 years	
199,401	2.15	283,994	313,520	45 ~ 54 years	
232,022	1.85	269,066	275,729	55 ~ 64 years	
548,027	1.68	261,728	238,389	65 years and over	
				Educational attainment	
801,078	1.84	262,198	248,186	Primary school and below	
211,937	2.34	294,995	302,064	Junior middle (vocational)	
87,083	2.19	300,849	342,426	High school	
154,496	2.31	312,303	350,777	Senior vocational school	
54,466	1.97	321,592	367,192	Junior college	
37,117	2.12	312,574	413,803	College and above	

第7表 平均每戶可支配所得及最終消費支出依可支配所得按戶數五等分位分及經濟戶長性別、年齡組別、教育程度別分(續一)

民 國 九 十 年			單位：戶；人；新台幣元	
	可 支 配 所 得 按			
	Five	equal	divisions	of households
	2			
	戶 數 Number of households	平均每戶人數 Average No. of persons	可支配所得 Disposable income	最終消費支出 Final consump- tion expenditure
全 體 家 庭	1,346,177	3.18	524,766	480,451
按 性 別 分				
男	1,028,577	3.29	526,927	482,387
女	317,600	2.84	517,768	474,182
按 年 齡 組 別 分				
未 滿 30 歲	162,171	2.96	522,771	463,059
30 ～ 34 歲	156,726	3.23	529,768	480,553
35 ～ 39 歲	235,799	3.73	529,567	507,560
40 ～ 44 歲	229,592	3.77	532,931	511,251
45 ～ 54 歲	260,205	3.27	528,407	499,877
55 ～ 64 歲	109,530	2.53	516,914	439,549
65 歲 及 以 上	192,154	2.21	506,268	421,987
按 教 育 程 度 別 分				
國 小 及 以 下	348,808	2.95	514,609	447,236
國（初）中（初 職）	322,721	3.64	524,120	490,817
高 中	142,690	3.21	527,037	498,362
高 職	323,878	3.32	527,077	487,321
專 科	141,386	2.83	537,402	498,823
大 學 及 以 上	66,694	2.23	538,147	493,375

Table 7. Average Family Income and Expenditure per Household by Five Equal Divisions of Households According to Disposable Income and Sex, Age and Educational Attainment of Household Heads (Cont.1)

2 0 0 1				Unit:Household;Person;NT\$	
戶 數 五 等 分 位 組 according to disposable income					
3					
戶 數 Number of households	平均每戶人數 Average No. of persons	可支配所得 Disposable income	最終消費支出 Final consump- tion expenditure		
1,346,177	3.88	740,054	629,430	All Families	
				Sex	
1,128,755	4.00	741,095	634,377	Male	
217,422	3.30	734,648	603,752	Female	
				Age	
137,052	3.65	739,269	600,816	Under 30 years	
186,093	3.91	737,324	621,777	30 ~ 34 years	
237,367	4.22	737,379	641,964	35 ~ 39 years	
261,090	4.31	744,450	667,624	40 ~ 44 years	
332,966	3.96	743,189	647,601	45 ~ 54 years	
113,992	3.23	740,914	571,395	55 ~ 64 years	
77,616	2.41	726,657	538,782	65 years and over	
				Educational attainment	
267,565	3.90	736,584	602,925	Primary school and below	
297,561	4.25	740,056	636,290	Junior middle (vocational)	
144,324	3.92	737,708	653,514	High school	
335,181	4.08	740,127	630,193	Senior vocational school	
186,766	3.42	741,337	628,458	Junior college	
114,780	3.02	748,783	642,508	College and above	

第7表 平均每戶可支配所得及最終消費支出依可支配所得按戶數五等分位分及經濟戶長性別、年齡組別、教育程度別分(續完)

民 國 九 十 年			單位：戶；人；新台幣元	
	可 支 配 所 得 按			
	Five equal divisions of households			
	4			
	戶 數 Number of households	平均每戶人數 Average No. of persons	可支配所得 Disposable income	最終消費支出 Final consump- tion expenditure
全 體 家 庭	1,346,177	4.24	1,013,478	792,556
按 性 別 分				
男	1,163,200	4.35	1,013,992	796,239
女	182,977	3.59	1,010,213	769,140
按 年 齡 組 別 分				
未 滿 30 歲	107,314	4.12	1,019,824	771,980
30 ～ 34 歲	195,260	4.17	1,008,227	769,220
35 ～ 39 歲	244,522	4.45	1,010,208	808,652
40 ～ 44 歲	242,112	4.52	1,004,276	832,057
45 ～ 54 歲	400,160	4.27	1,021,474	809,087
55 ～ 64 歲	118,060	3.85	1,027,307	706,054
65 歲 及 以 上	38,748	2.87	975,781	711,575
按 教 育 程 度 別 分				
國 小 及 以 下	211,798	4.46	1,009,985	732,406
國（初）中（初 職）	209,937	4.74	1,006,365	788,135
高 中	159,212	4.26	1,009,617	815,944
高 職	310,710	4.45	1,007,665	805,619
專 科	251,241	3.94	1,018,517	790,182
大 學 及 以 上	203,279	3.53	1,030,144	824,440

Table 7. Average Family Income and Expenditure per Household by Five Equal Divisions of Households According to Disposable Income and Sex, Age and Educational Attainment of Household Heads (Cont.End)

2 0 0 1				Unit:Household;Person;NT\$	
戶 數 五 等 分 位 組 according to disposable income					
5					
戶 數 Number of households	平均每戶人數 Average No. of persons	可支配所得 Disposable income	最終消費支出 Final consump- tion expenditure		
1,346,178	4.60	1,785,550	1,103,002	All Families	
				Sex	
1,204,642	4.66	1,782,232	1,109,331	Male	
141,536	4.07	1,813,794	1,049,139	Female	
				Age	
69,652	4.80	1,632,327	1,045,818	Under 30 years	
153,882	4.70	1,676,453	1,046,230	30 ~ 34 years	
190,428	4.77	1,686,297	1,121,096	35 ~ 39 years	
229,136	4.58	1,727,030	1,121,065	40 ~ 44 years	
475,819	4.57	1,833,246	1,144,288	45 ~ 54 years	
189,897	4.56	1,924,182	1,045,010	55 ~ 64 years	
37,363	3.72	2,073,275	1,009,399	65 years and over	
				Educational attainment	
171,223	5.58	1,694,867	1,032,681	Primary school and below	
122,979	5.10	1,676,553	999,875	Junior middle (vocational)	
118,828	4.74	1,748,778	1,090,629	High school	
213,176	4.93	1,754,774	1,091,587	Senior vocational school	
283,523	4.45	1,724,776	1,091,194	Junior college	
436,449	3.98	1,916,363	1,176,263	College and above	

第8表 家庭住宅及現代化設備概況按區域別分

民國九十年				
	總平均 General average	台北市 Taipie City	高雄市 Kaohsiung City	臺 小計 Sub-total
家庭戶數	6,730,886	892,578	502,485	5,335,823
平均每戶人數	3.58	3.59	3.46	3.60
平均每戶成年人數	2.55	2.60	2.54	2.54
平均每戶就業人數	1.56	1.50	1.46	1.58
平均每戶所得收入者人數	1.64	1.63	1.60	1.65
一、家庭住宅概況(%)				
1.住宅所有權				
(1)自有	85.64	78.37	81.99	87.20
(2)租押	8.69	13.29	9.57	7.84
(3)其他(含配住及借用)	5.63	8.34	8.44	4.92
2.住宅用途				
(1)專用	94.91	94.52	95.67	94.90
(2)併用	5.06	5.48	4.33	5.06
3.建築式樣				
(1)平房	15.10	5.56	9.09	17.27
(2)二～三層樓	40.68	10.21	38.78	45.95
(3)四～五層樓	26.23	51.59	28.26	21.80
(4)六層樓以上	17.95	32.64	23.87	14.94
4.具有自來水設備	92.54	99.85	97.19	90.88
5.現住自宅房屋貸款情形				
(1)有房屋貸款	32.50	31.48	36.83	32.28
(2)無房屋貸款	67.50	68.52	63.17	67.72
6.有車家庭停車位情形				
(1)自有停車位	44.05	16.44	24.05	50.35
(2)租借停車位	7.97	19.14	4.79	6.49
(3)無停車位	47.99	64.42	71.16	43.16
7.平均每戶建坪(坪)	40.99	30.96	39.06	42.84
二、家庭現代化設備				
1.普及率(%)				
(1)彩色電視機	99.29	99.40	99.14	99.29
(2)數位影音光碟機	22.49	34.88	20.94	20.56
(3)攝影機	8.87	17.45	7.07	7.61
(4)音響	49.84	60.34	47.62	48.29
(5)鋼琴(含電子琴)	10.92	17.96	14.49	9.41
(6)電視遊樂器	14.45	20.67	13.66	13.48
(7)錄放影機	43.12	60.89	41.77	40.27
(8)有線電視頻道設備	72.34	82.82	90.78	68.85
(9)家用電腦	50.86	68.87	55.24	47.43
(10)電話機	97.79	99.45	97.39	97.55
(11)行動電話	79.47	87.31	84.47	77.68
(12)答錄機	3.91	12.56	3.08	2.54
(13)上網際網路	38.78	57.11	45.49	35.08

Table 8. Household Housing and Household Facilities by Area

2001				
臺灣省		Taiwan Province		
臺北縣	宜蘭縣	桃園縣	新竹縣	
Taipei County	Yilan County	Taoyuan County	Hsinchu County	
1,151,775	133,841	514,067	117,923	No. of households
3.66	3.56	3.84	3.76	No. of persons per household
2.57	2.55	2.65	2.66	No. of adults per household
1.62	1.35	1.67	1.70	No. of persons employed per household
1.70	1.52	1.76	1.85	No. of income recipients per household
				A.Housing (%)
				1.By tenure of dwelling
83.94	91.77	87.35	95.17	(1)Self-owned
12.70	3.92	6.62	2.01	(2)Rented
3.35	4.31	6.03	2.82	(3)Issued 、 lease and others
				2.By usage of dwelling
96.47	93.46	96.06	95.55	(1)Independent
3.53	6.54	3.94	4.45	(2)Connected
				3.By style of building
4.54	21.09	8.23	14.66	(1)One story
12.93	68.56	50.11	70.34	(2)Two or three stories
53.94	8.02	21.40	8.32	(3)Four or five stories
28.59	2.33	20.26	6.67	(4)Apartment, six stories or over
98.32	87.62	94.64	74.17	4.Piped water equipment
				5.Self-owned house loans
41.85	21.06	44.74	22.39	(1)Having house loan
58.15	78.94	55.26	77.61	(2)None
				6.Parking lot
35.29	59.89	43.94	63.69	(1)Self-owned
18.78	5.17	4.92	1.84	(2)Rented
45.93	34.93	51.13	34.48	(3)None
33.12	43.28	48.19	54.40	7.Average space per household(pin)
				B.Modern household equipment (%)
				1.Percentage of household with equip.
99.68	99.14	99.64	99.71	(1)Color TV sets
26.87	14.51	30.02	24.57	(2)DVD player
10.79	3.41	8.45	11.18	(3)Movies camera
59.13	33.32	53.20	61.38	(4)Stereo
8.74	6.68	9.61	11.12	(5)Piano
20.65	6.11	16.22	18.08	(6)Video game
53.21	28.76	42.21	43.52	(7)Video tape recorder
78.43	52.84	78.65	75.52	(8)Cable TV
57.33	37.04	59.36	49.06	(9)Personal computer
98.66	97.63	97.75	97.42	(10)Telephone
84.77	68.85	85.46	79.88	(11)Cell phone
2.71	2.66	4.07	2.04	(12)Answering machine
45.82	24.18	43.30	34.50	(13)Internet facility

第8表 家庭住宅及現代化設備概況按區域別分(續一)

民國九十年				
	臺 灣 省			
	苗栗縣 Miaoli County	臺中縣 Taichung County	彰化縣 Changhua County	南投縣 Nantou County
家庭戶數	147,589	400,204	321,451	152,241
平均每戶人數	3.98	3.81	3.80	3.55
平均每戶成年人數	2.82	2.53	2.63	2.67
平均每戶就業人數	1.75	1.66	1.66	1.61
平均每戶所得收入者人數	1.81	1.64	1.64	1.65
一、家庭住宅概況(%)				
1.住宅所有權				
(1)自有	93.50	81.55	92.24	84.26
(2)租押	4.50	11.88	5.15	6.98
(3)其他(含配住及借用)	2.00	6.57	2.61	7.34
2.住宅用途				
(1)專用	93.79	97.30	95.04	85.60
(2)併用	6.21	2.70	4.96	12.97
3.建築式樣				
(1)平房	26.14	17.56	27.31	31.44
(2)二～三層樓	63.06	60.10	62.27	58.25
(3)四～五層樓	6.40	10.31	6.72	7.88
(4)六層樓以上	4.41	12.03	3.69	1.00
4.具有自來水設備	65.77	88.13	87.79	84.42
5.現住自宅房屋貸款情形				
(1)有房屋貸款	23.22	35.18	16.40	30.91
(2)無房屋貸款	76.78	64.82	83.60	69.09
6.有車家庭停車位情形				
(1)自有停車位	60.29	47.77	52.65	51.95
(2)租借停車位	4.38	3.43	0.76	6.63
(3)無停車位	35.33	48.81	46.60	41.42
7.平均每戶建坪(坪)	54.08	47.61	47.89	48.06
二、家庭現代化設備				
1.普及率(%)				
(1)彩色電視機	99.46	99.20	99.19	98.59
(2)數位影音光碟機	16.42	19.87	13.69	13.63
(3)攝影機	4.36	6.03	4.72	4.74
(4)音響	42.66	46.13	42.64	31.14
(5)鋼琴(含電子琴)	7.23	10.72	9.02	7.09
(6)電視遊樂器	11.33	11.73	9.64	8.23
(7)錄放影機	40.29	41.82	30.43	34.99
(8)有線電視頻道設備	67.21	63.93	53.76	68.03
(9)家用電腦	41.16	47.32	42.53	35.93
(10)電話機	98.23	95.92	98.39	97.59
(11)行動電話	71.82	80.97	70.37	71.56
(12)答錄機	0.34	1.90	0.71	1.64
(13)上網際網路	26.17	31.61	27.16	22.60

Table 8. Household Housing and Household Facilities by Area (Cont.1)

2001				
Taiwan		Province		
雲林縣	嘉義縣	臺南縣	高雄縣	
Yunlin County	Chiayi County	Tainan County	Kaohsiung County	
202,618	156,628	327,217	380,170	No. of households
3.26	3.49	3.45	3.39	No. of persons per household
2.36	2.51	2.46	2.43	No. of adults per household
1.57	1.62	1.56	1.52	No. of persons employed per household
1.53	1.53	1.60	1.58	No. of income recipients per household
				A.Housing
				1.By tenure of dwelling
93.47	91.77	90.26	88.69	(1)Self-owned
3.08	3.46	5.25	4.92	(2)Rented
3.45	4.77	4.49	6.39	(3)Issued、lease and others
				2.By usage of dwelling
94.92	95.15	94.71	94.90	(1)Independent
5.08	4.85	5.29	5.10	(2)Connected
				3.By style of building
37.25	47.02	31.73	17.02	(1)One story
56.94	51.53	55.20	57.64	(2)Two or three stories
3.01	1.10	8.31	11.60	(3)Four or five stories
2.80	0.35	4.76	13.74	(4)Apartment, six stories or over
99.71	93.52	98.51	92.38	4.Piped water equipment
				5.Self-owned house loans
16.48	16.50	23.86	27.78	(1)Having house loan
83.52	83.50	76.14	72.22	(2)None
				6.Parking lot
60.83	77.90	72.75	53.99	(1)Self-owned
1.02	2.71	1.25	2.28	(2)Rented
38.14	19.39	26.01	43.73	(3)None
45.37	41.08	44.49	43.61	7.Average space per household(pin)
				II .Modern household equipment
				1.Percentage of household with equip.
99.22	97.23	98.89	99.31	(1)Color TV sets
14.06	13.02	9.16	15.29	(2)DVD player
5.27	3.06	7.93	3.47	(3)Movies camera
38.15	34.15	36.55	38.83	(4)Stereo
7.57	5.66	4.30	7.05	(5)Piano
11.05	8.90	8.44	6.87	(6)Video game
34.22	28.37	30.00	23.59	(7)Video tape recorder
52.46	45.49	55.19	74.77	(8)Cable TV
26.74	28.91	38.38	40.22	(9)Personal computer
98.18	95.14	97.17	95.75	(10)Telephone
63.26	65.66	69.27	74.28	(11)Cell phone
2.11	0.37	0.85	1.27	(12)Answering machine
19.06	17.53	28.08	29.12	(13)Internet facility

第8表 家庭住宅及現代化設備概況按區域別分(續二)

	臺 灣 省				
	屏東縣 Pingtung County	臺東縣 Taitung County	花蓮縣 Hualien County	澎湖縣 Penghu County	基隆市 Keelung City
家庭戶數	250,440	73,323	107,250	27,933	130,835
平均每戶人數	3.37	3.11	3.28	2.94	3.50
平均每戶成年人數	2.47	2.27	2.29	2.21	2.52
平均每戶就業人數	1.53	1.44	1.30	0.94	1.47
平均每戶所得收入者人數	1.57	1.53	1.41	1.35	1.64
一、家庭住宅概況(%)					
1.住宅所有權					
(1)自有	91.54	92.95	86.43	94.19	86.33
(2)租押	2.93	3.87	7.38	0.87	7.47
(3)其他(含配住及借用)	5.54	3.18	6.19	4.94	6.20
2.住宅用途					
(1)專用	97.50	90.39	92.90	94.76	98.73
(2)併用	2.50	9.61	7.10	5.24	1.27
3.建築式樣					
(1)平房	26.71	45.93	31.71	28.97	7.38
(2)二～三層樓	66.56	50.55	58.07	59.24	18.30
(3)四～五層樓	3.37	3.13	5.97	6.66	53.89
(4)六層樓以上	3.36	0.40	4.25	5.13	20.43
4.具有自來水設備	46.01	84.10	79.54	99.20	99.69
5.現住自宅房屋貸款情形					
(1)有房屋貸款	17.82	19.86	31.09	14.83	43.81
(2)無房屋貸款	82.18	80.14	68.91	85.17	56.19
6.有車家庭停車位情形					
(1)自有停車位	76.92	60.01	51.24	57.10	34.25
(2)租借停車位	2.99	2.05	3.59	4.95	10.03
(3)無停車位	20.09	37.95	45.17	37.95	55.71
7.平均每戶建坪(坪)	46.26	36.05	40.77	36.60	32.71
二、家庭現代化設備					
1.普及率(%)					
(1)彩色電視機	100.00	98.47	98.59	98.12	99.37
(2)數位影音光碟機	13.12	7.46	17.71	10.97	21.47
(3)攝影機	3.45	6.30	7.13	4.34	3.20
(4)音響	46.61	43.87	36.28	33.79	48.34
(5)鋼琴(含電子琴)	6.43	7.03	10.86	3.39	8.05
(6)電視遊樂器	9.77	6.54	14.28	4.18	12.68
(7)錄放影機	40.13	28.87	38.23	23.75	34.76
(8)有線電視頻道設備	50.66	55.12	50.10	60.89	81.93
(9)家用電腦	30.62	29.56	38.06	19.09	48.45
(10)電話機	97.29	91.16	94.39	95.70	98.02
(11)行動電話	73.17	62.47	69.57	50.90	82.63
(12)答錄機	1.64	1.17	3.71	0.00	2.87
(13)上網際網路	27.63	20.70	26.85	15.08	33.56

Table 8. Household Housing and Household Facilities by Area (Cont.2)

2001				
Taiwan		Province		
新竹市 Hsinchu City	臺中市 Taichung City	嘉義市 Chiayi City	臺南市 Tainan City	
113,749	314,134	80,514	231,921	No. of households
3.62	3.55	3.47	3.50	No. of persons per household
2.51	2.50	2.48	2.53	No. of adults per household
1.61	1.53	1.48	1.53	No. of persons employed per household
1.75	1.64	1.59	1.59	No. of income recipients per household
				A.Housing
				1.By tenure of dwelling
87.65	84.62	86.78	78.69	(1)Self-owned
5.99	10.58	7.23	11.88	(2)Rented
6.36	4.80	5.99	9.43	(3)Issued 、 lease and others
				2.By usage of dwelling
96.56	93.03	91.13	88.03	(1)Independent
3.44	6.97	8.87	11.97	(2)Connected
				3.By style of building
7.75	5.72	12.10	13.04	(1)One story
45.51	38.24	61.68	53.64	(2)Two or three stories
26.73	18.31	14.65	25.27	(3)Four or five stories
20.01	37.74	11.57	8.06	(4)Apartment, six stories or over
94.18	97.23	100.00	99.00	4.Piped water equipment
				5.Self-owned house loans
39.06	48.89	27.36	36.39	(1)Having house loan
60.94	51.11	72.64	63.61	(2)None
				6.Parking lot
54.60	42.78	44.09	42.24	(1)Self-owned
6.93	7.05	4.69	1.70	(2)Rented
38.47	50.18	51.21	56.06	(3)None
45.18	45.66	49.19	41.50	7.Average space per household(pin)
				B.Modern household equipment
				1.Percentage of household with equip.
99.34	99.41	98.61	99.02	(1)Color TV sets
42.23	27.43	19.43	17.67	(2)DVD player
15.79	13.59	8.92	8.14	(3)Movies camera
56.98	63.83	53.00	46.03	(4)Stereo
25.17	19.49	18.18	9.76	(5)Piano
22.19	16.19	12.29	10.00	(6)Video game
52.65	44.23	47.44	42.16	(7)Video tape recorder
86.96	75.78	83.63	78.81	(8)Cable TV
66.82	63.06	51.07	49.70	(9)Personal computer
98.31	99.07	98.32	98.49	(10)Telephone
83.47	84.31	81.59	80.30	(11)Cell phone
9.46	5.69	3.79	3.34	(12)Answering machine
50.18	48.26	37.84	39.87	(13)Internet facility

第8表 家庭住宅及現代化設備概況按區域別分(續三)

民 國 九 十 年

	總 平 均 General average	台 北 市 Taipei City	高 雄 市 Kaohsiung City	臺
				小 計 Sub-total
(14)傳真機	10.36	25.44	10.63	7.82
(15)汽車	55.63	53.31	56.53	55.94
(16)機車	79.65	60.32	86.46	82.25
(17)電磁爐	42.72	57.05	36.11	40.95
(18)冷暖氣機	80.54	91.96	88.00	77.92
(19)除濕機	26.01	50.64	9.70	23.43
(20)洗衣機	95.05	97.66	95.67	94.55
(21)烘衣機	20.64	33.94	3.72	20.00
(22)空氣清淨機	9.10	17.11	8.94	7.78
(23)濾水器	28.79	31.89	34.54	27.73
(24)吸塵器	41.08	55.88	38.50	38.85
(25)熱水器	93.94	96.31	93.51	93.59
(26)開飲機	54.92	45.92	49.89	56.90
(27)微波爐(含烤箱)	48.01	71.00	50.43	43.93
(28)報紙	38.81	51.38	37.70	36.82
(29)期刊雜誌	14.30	22.26	14.40	12.95
2.每百戶擁有數(台,輛,份)				
(1)彩色電視機	145.58	154.07	140.01	144.68
(2)數位影音光碟機	23.51	36.84	21.80	21.44
(3)攝影機	9.35	19.05	7.54	7.90
(4)音響	54.58	72.73	51.95	51.79
(5)鋼琴(含電子琴)	11.23	18.30	14.96	9.70
(6)電視遊樂器	15.31	23.06	14.52	14.09
(7)錄放影機	44.86	65.26	42.90	41.63
(8)有線電視頻道設備	72.36	82.92	90.78	68.86
(9)家用電腦	57.68	86.29	60.91	52.59
(10)電話機	120.12	150.15	119.45	115.16
(11)行動電話	159.02	199.01	168.76	151.42
(12)答錄機	4.01	12.86	3.15	2.61
(13)傳真機	10.45	25.63	10.63	7.90
(14)汽車	65.05	58.87	63.61	66.22
(15)機車	127.91	88.47	155.77	131.89
(16)電磁爐	43.64	59.10	36.44	41.73
(17)冷暖氣機	159.53	211.19	184.51	148.54
(18)除濕機	30.37	59.86	10.36	27.32
(19)洗衣機	96.90	99.81	96.72	96.43
(20)烘衣機	20.77	34.19	3.72	20.13
(21)空氣清淨機	10.18	19.35	10.06	8.66
(22)濾水器	29.16	32.43	35.07	28.05
(23)吸塵器	42.74	58.69	40.11	40.32
(24)熱水器	100.56	100.07	96.24	101.05
(25)開飲機	56.88	46.97	51.28	59.06
(26)微波爐(含烤箱)	57.08	93.85	61.64	50.51
(27)報紙	41.44	58.27	40.83	38.68
(28)期刊雜誌	19.12	33.62	18.91	16.71

Table 8. Household Housing and Household Facilities by Area (Cont.3)

2001				
臺灣	省	Taiwan	Province	
臺北縣	宜蘭縣	桃園縣	新竹縣	
Taipei County	Yilan County	Taoyuan County	Hsinchu County	
9.49	5.14	11.15	6.05	(14)Fax machine
47.98	49.87	71.03	70.00	(15)Sedan vehicle
77.66	78.61	79.31	76.95	(16)Motor bicycle
59.17	28.05	47.48	39.84	(17)Electro-magnetic oven
89.82	76.04	82.50	75.43	(18)Air conditioner
37.72	34.33	47.02	35.84	(19)Dehumidifier
96.61	90.18	96.40	94.77	(20)Washing machine
25.99	32.30	44.70	41.06	(21)Drier
11.88	2.61	11.13	8.00	(22)Air-clean machine
27.46	7.50	47.00	43.22	(23)Water filter machine
44.85	25.70	45.89	50.86	(24)Vacuum cleaner
97.77	89.93	96.75	97.43	(25)Geyser
56.65	57.64	68.40	67.95	(26)Hot-warm water fountain
54.48	28.52	53.39	45.85	(27)Microwave oven
39.79	31.75	34.13	40.73	(28)Newspaper
15.77	7.92	24.24	8.81	(29)Magazine
2.Average No. per hunderd households				
144.88	148.56	156.09	166.54	(1)Color TV sets
27.40	15.11	31.62	26.30	(2)DVD player
11.11	3.41	8.57	12.35	(3)Movies camera
63.02	34.49	57.34	66.26	(4)Stereo
9.08	6.68	9.97	11.41	(5)Piano
21.59	6.11	16.70	18.66	(6)Video game
54.56	29.04	43.52	46.95	(7)Video tape recorder
78.43	52.84	78.65	75.52	(8)Cable TV
63.63	40.77	65.63	54.42	(9)Personal computer
125.18	116.62	118.74	115.75	(10)Telephone
168.40	131.30	180.73	159.68	(11)Cell phone
2.77	3.56	4.07	2.04	(12)Answering machine
9.49	5.14	11.27	6.05	(13)Fax machine
51.68	57.68	88.97	91.78	(14)Sedan vehicle
121.68	124.35	120.40	118.91	(15)Motor bicycle
60.31	29.19	48.19	39.84	(16)Electro-magnetic oven
174.06	128.50	160.17	145.00	(17)Air conditioner
43.57	40.16	56.38	39.03	(18)Dehumidifier
98.18	92.18	99.39	97.35	(19)Washing machine
26.10	32.84	45.05	41.64	(20)Drier
13.23	2.89	12.68	8.86	(21)Air-clean machine
27.80	7.50	47.70	43.22	(22)Water filter machine
45.57	27.42	48.67	55.24	(23)Vacuum cleaner
100.58	103.58	108.30	119.05	(24)Geyser
57.66	61.12	71.64	72.76	(25)Hot-warm water fountain
63.66	31.44	60.17	47.01	(26)Microwave oven
41.91	32.31	35.80	41.87	(27)Newspaper
19.07	8.52	28.06	13.48	(28)Magazine

第8表 家庭住宅及現代化設備概況按區域別分(續四)

民國九十年

	臺 灣 省			
	苗栗縣 Miaoli County	臺中縣 Taichung County	彰化縣 Changhua County	南投縣 Nantou County
(14)傳真機	8.71	4.45	6.86	4.37
(15)汽車	65.18	64.71	57.28	57.57
(16)機車	83.13	84.94	85.47	82.03
(17)電磁爐	27.46	41.82	31.88	27.17
(18)冷暖氣機	70.79	68.54	76.87	40.87
(19)除濕機	26.75	12.30	7.31	10.65
(20)洗衣機	90.33	96.40	93.12	91.89
(21)烘衣機	39.38	15.73	9.78	17.05
(22)空氣清淨機	7.22	4.59	3.69	2.01
(23)濾水器	30.19	31.59	14.95	9.26
(24)吸塵器	42.34	41.47	28.16	30.25
(25)熱水器	94.81	96.38	85.74	91.01
(26)開飲機	57.82	62.09	60.60	42.95
(27)微波爐(含烤箱)	36.98	45.96	26.86	33.86
(28)報紙	36.61	41.90	32.99	37.62
(29)期刊雜誌	9.04	12.43	7.34	5.99
2.每百戶擁有數(台,輛,份)				
(1)彩色電視機	150.17	149.16	133.58	138.97
(2)數位影音光碟機	16.42	22.01	13.86	14.94
(3)攝影機	4.70	6.96	4.72	4.74
(4)音響	43.38	49.73	44.45	31.14
(5)鋼琴(含電子琴)	7.23	10.99	9.19	7.09
(6)電視遊樂器	12.36	12.00	9.64	8.90
(7)錄放影機	41.34	43.70	30.96	35.33
(8)有線電視頻道設備	67.21	63.93	53.76	68.03
(9)家用電腦	45.42	51.84	45.73	40.62
(10)電話機	119.58	106.86	109.84	113.11
(11)行動電話	148.78	160.49	119.52	144.92
(12)答錄機	0.34	1.90	0.71	1.64
(13)傳真機	9.05	4.58	6.86	4.37
(14)汽車	84.67	80.26	67.84	74.97
(15)機車	140.91	142.87	139.16	128.36
(16)電磁爐	28.15	43.30	32.22	27.17
(17)冷暖氣機	146.72	129.72	133.06	75.67
(18)除濕機	29.86	13.37	7.83	13.23
(19)洗衣機	92.71	98.02	94.58	94.22
(20)烘衣機	39.74	15.73	9.96	17.05
(21)空氣清淨機	8.32	5.26	4.23	2.35
(22)濾水器	30.19	32.13	15.13	9.26
(23)吸塵器	45.47	43.21	29.44	31.29
(24)熱水器	126.18	105.32	90.07	100.41
(25)開飲機	66.47	64.64	63.53	43.63
(26)微波爐(含烤箱)	40.14	51.52	28.13	37.90
(27)報紙	37.28	42.85	35.29	38.96
(28)期刊雜誌	11.78	14.56	11.36	7.69

Table 8. Household Housing and Household Facilities by Area (Cont.4)

2001				
Taiwan Province				
雲林縣 Yunlin County	嘉義縣 Chiayi County	臺南縣 Tainan County	高雄縣 Kaohsiung County	
4.81	3.34	5.99	3.87	(14)Fax machine
48.42	49.12	54.71	53.17	(15)Sedan vehicle
83.90	79.45	84.97	89.43	(16)Motor bicycle
39.38	28.28	25.47	24.69	(17)Electro-magnetic oven
72.55	63.79	70.69	77.69	(18)Air conditioner
6.45	4.34	5.01	3.35	(19)Dehumidifier
92.84	87.48	93.97	92.47	(20)Washing machine
6.52	9.15	4.85	3.12	(21)Drier
6.07	1.95	3.44	4.62	(22)Air-clean machine
23.42	23.26	21.71	15.75	(23)Water filter machine
22.01	25.17	25.74	30.06	(24)Vacuum cleaner
94.06	88.15	86.82	88.75	(25)Geyser
61.46	42.38	48.76	49.68	(26)Hot-warm water fountain
30.44	25.37	25.18	34.89	(27)Microwave oven
40.62	22.92	35.35	28.28	(28)Newspaper
7.21	4.92	13.45	5.73	(29)Magazine
2.Average No. per hunderd households				
131.49	131.37	125.22	146.32	(1)Color TV sets
14.85	13.31	9.68	16.33	(2)DVD player
5.27	3.06	8.09	3.61	(3)Movies camera
41.50	35.44	38.32	40.39	(4)Stereo
7.57	5.66	4.30	7.34	(5)Piano
11.32	8.90	8.94	7.02	(6)Video game
35.31	28.66	30.83	23.73	(7)Video tape recorder
52.46	45.49	55.19	74.77	(8)Cable TV
29.89	31.67	41.02	42.81	(9)Personal computer
109.75	106.23	104.84	106.24	(10)Telephone
113.52	118.28	129.28	130.99	(11)Cell phone
2.11	0.37	0.85	1.42	(12)Answering machine
4.81	3.34	6.16	4.01	(13)Fax machine
60.12	57.86	64.40	58.54	(14)Sedan vehicle
114.50	130.12	136.34	152.69	(15)Motor bicycle
39.64	29.34	25.63	24.83	(16)Electro-magnetic oven
126.25	105.31	125.91	143.37	(17)Air conditioner
6.99	5.36	5.19	3.50	(18)Dehumidifier
94.08	88.17	95.28	93.19	(19)Washing machine
6.52	9.15	5.21	3.12	(20)Drier
6.31	2.29	3.78	4.77	(21)Air-clean machine
23.42	23.26	21.71	16.45	(22)Water filter machine
22.75	25.82	26.08	30.49	(23)Vacuum cleaner
97.98	94.53	91.41	91.22	(24)Geyser
63.77	44.46	50.08	50.54	(25)Hot-warm water fountain
35.11	25.37	26.36	37.60	(26)Microwave oven
42.71	23.91	36.82	29.26	(27)Newspaper
8.21	5.58	14.93	7.45	(28)Magazine

第8表 家庭住宅及現代化設備概況按區域別分(續完)

民國九十年

	臺 灣 省				
	屏東縣	臺東縣	花蓮縣	澎湖縣	基隆市
	Pingtung County	Taitung County	Hualien County	Penghu County	Keelung City
(14)傳真機	4.01	2.34	9.66	1.43	10.05
(15)汽車	48.94	40.30	56.13	25.91	38.74
(16)機車	93.25	85.21	78.76	74.80	65.95
(17)電磁爐	24.33	20.89	30.91	12.82	47.15
(18)冷暖氣機	78.24	57.05	64.07	60.40	81.29
(19)除濕機	5.25	8.87	24.08	10.04	61.89
(20)洗衣機	95.97	91.92	91.06	97.37	97.04
(21)烘衣機	2.78	6.23	16.03	3.29	43.81
(22)空氣清淨機	2.87	2.41	6.01	4.88	6.78
(23)濾水器	16.93	15.86	20.57	2.30	24.64
(24)吸塵器	28.67	29.47	43.52	16.04	42.97
(25)熱水器	91.48	86.63	85.48	92.91	96.79
(26)開飲機	69.87	67.74	55.78	63.55	51.62
(27)微波爐(含烤箱)	33.66	21.36	34.58	33.64	43.98
(28)報紙	42.34	22.79	34.15	21.23	27.05
(29)期刊雜誌	7.19	9.62	13.68	9.28	4.57
2.每百戶擁有數(台,輛,份)					
(1)彩色電視機	133.62	123.76	146.39	134.65	153.89
(2)數位影音光碟機	13.12	7.85	18.28	11.70	22.75
(3)攝影機	3.85	6.30	7.41	4.34	3.20
(4)音響	49.23	46.58	40.82	35.53	49.98
(5)鋼琴(含電子琴)	6.43	7.41	11.14	3.39	8.37
(6)電視遊樂器	9.98	6.54	15.13	4.18	13.32
(7)錄放影機	40.94	30.41	40.85	23.75	35.41
(8)有線電視頻道設備	50.66	55.12	50.10	60.89	81.93
(9)家用電腦	32.33	31.46	44.33	20.83	52.34
(10)電話機	102.41	102.77	114.88	106.51	112.28
(11)行動電話	132.63	113.99	131.73	90.69	174.15
(12)答錄機	1.64	1.17	3.71	0.00	2.87
(13)傳真機	4.01	2.34	9.66	1.43	10.05
(14)汽車	54.21	48.51	70.99	29.07	41.01
(15)機車	153.97	120.77	106.51	110.46	92.53
(16)電磁爐	24.33	20.89	31.75	12.82	48.13
(17)冷暖氣機	140.84	101.01	117.64	105.56	148.46
(18)除濕機	6.07	10.79	28.93	10.04	76.80
(19)洗衣機	97.76	94.27	93.65	97.93	97.36
(20)烘衣機	2.78	6.23	16.03	3.29	43.81
(21)空氣清淨機	2.87	2.41	6.86	4.88	7.11
(22)濾水器	17.11	15.86	20.86	2.30	24.64
(23)吸塵器	29.93	32.95	45.82	16.90	44.27
(24)熱水器	98.02	90.49	93.99	92.91	100.37
(25)開飲機	71.13	72.38	59.76	64.41	52.27
(26)微波爐(含烤箱)	34.08	22.51	39.99	37.91	52.37
(27)報紙	42.53	23.93	37.91	26.26	34.09
(28)期刊雜誌	9.52	15.87	19.95	14.35	5.20

Table 8. Household Housing and Household Facilities by Area (Cont.End)

2001				
Taiwan		Province		
新竹市 Hsinchu City	臺中市 Taichung City	嘉義市 Chiayi City	臺南市 Tainan City	
14.06	16.69	11.54	6.27	(14)Fax machine
64.76	68.66	62.90	53.56	(15)Sedan vehicle
83.91	81.50	88.95	88.30	(16)Motor bicycle
50.72	53.49	48.88	35.42	(17)Electro-magnetic oven
87.39	81.05	83.00	84.59	(18)Air conditioner
56.86	25.51	13.21	10.26	(19)Dehumidifier
93.68	94.51	96.20	95.49	(20)Washing machine
41.10	17.50	12.51	6.08	(21)Drier
13.54	16.87	8.34	8.34	(22)Air-clean machine
57.22	45.35	29.16	31.31	(23)Water filter machine
61.60	55.13	48.17	41.28	(24)Vacuum cleaner
96.66	96.32	96.54	93.99	(25)Geyser
50.60	56.54	41.82	44.26	(26)Hot-warm water fountain
66.85	67.13	46.81	55.43	(27)Microwave oven
41.82	38.30	45.09	46.90	(28)Newspaper
24.53	20.23	15.43	12.02	(29)Magazine
2.Average No. per hunderd households				
172.20	157.01	140.81	143.24	(1)Color TV sets
43.88	28.69	20.15	18.46	(2)DVD player
16.13	14.31	8.92	8.34	(3)Movies camera
71.81	72.48	58.81	48.98	(4)Stereo
28.52	19.67	19.24	9.96	(5)Piano
25.85	17.30	14.42	10.00	(6)Video game
59.38	46.59	49.56	44.34	(7)Video tape recorder
87.31	75.78	83.63	78.81	(8)Cable TV
83.17	73.99	57.36	54.98	(9)Personal computer
128.00	125.96	114.05	116.43	(10)Telephone
183.83	171.41	164.88	152.31	(11)Cell phone
10.12	5.87	3.79	3.34	(12)Answering machine
14.38	17.05	11.54	6.27	(13)Fax machine
84.08	84.14	74.36	61.39	(14)Sedan vehicle
145.41	134.78	158.30	159.00	(15)Motor bicycle
53.39	54.95	49.59	36.20	(16)Electro-magnetic oven
220.25	170.28	173.17	170.99	(17)Air conditioner
75.61	28.23	13.56	11.86	(18)Dehumidifier
98.05	97.93	98.58	97.69	(19)Washing machine
41.10	17.50	12.51	6.08	(20)Drier
16.23	19.06	8.69	8.95	(21)Air-clean machine
57.55	46.16	29.51	31.51	(22)Water filter machine
65.95	56.77	49.57	43.27	(23)Vacuum cleaner
124.06	105.75	103.95	98.49	(24)Geyser
55.94	58.37	42.52	45.85	(25)Hot-warm water fountain
88.43	88.91	57.23	65.25	(26)Microwave oven
46.55	41.38	45.77	48.88	(27)Newspaper
41.80	35.40	20.93	13.23	(28)Magazine

第9表 家庭住宅及現代化設備概況按農家非農家及都市化程度別分

民 國 九 十 年

	總 平 均 General average	農 家 Farm	非 農 家 Non-farm
家庭戶數	6,730,886	734,213	5,996,673
平均每戶人數	3.58	3.93	3.54
平均每戶成年人數	2.55	2.95	2.50
平均每戶就業人數	1.56	2.13	1.49
平均每戶所得收入者人數	1.64	1.81	1.62
一、家庭住宅概況(%)			
1.住宅所有權			
(1)自有	85.64	97.69	84.17
(2)租押	8.69	1.03	9.63
(3)其他(含配住及借用)	5.63	1.28	6.17
2.住宅用途			
(1)專用	94.91	96.12	94.76
(2)併用	5.06	3.88	5.20
3.建築式樣			
(1)平房	15.10	38.94	12.19
(2)二～三層樓	40.68	58.49	38.50
(3)四～五層樓	26.23	2.27	29.16
(4)六層樓以上	17.95	0.30	20.12
4.具有自來水設備	92.54	76.73	94.48
5.現住自宅房屋貸款情形			
(1)有房屋貸款	32.50	8.79	35.88
(2)無房屋貸款	67.50	91.21	64.12
6.有車家庭停車位情形			
(1)自有停車位	44.05	73.19	40.58
(2)租借停車位	7.97	0.70	8.83
(3)無停車位	47.99	26.10	50.59
7.平均每戶建坪(坪)	40.99	49.32	39.97
二、家庭現代化設備			
1.普及率(%)			
(1)彩色電視機	99.29	99.18	99.31
(2)數位影音光碟機	22.49	9.56	24.07
(3)攝影機	8.87	4.08	9.46
(4)音響	49.84	37.11	51.40
(5)鋼琴(含電子琴)	10.92	4.21	11.74
(6)電視遊樂器	14.45	8.49	15.18
(7)錄放影機	43.12	30.40	44.67
(8)有線電視頻道設備	72.34	51.04	74.95
(9)家用電腦	50.86	32.38	53.12
(10)電話機	97.79	98.18	97.75
(11)行動電話	79.47	66.73	81.03
(12)答錄機	3.91	0.58	4.32
(13)上網際網路	38.78	21.01	40.95

Table 9. Household Housing and Household Facilities by Farm or Non-farm and Degree of Urbanization

2001

都 市 化 程 度 Degree of urbanization			
都 市 City	城 鎮 Town	鄉 村 Village	
4,705,393	1,321,588	703,905	No. of households
3.56	3.80	3.33	No. of persons per household
2.53	2.64	2.48	No. of adults per household
1.53	1.68	1.61	No. of persons employed per household
1.64	1.71	1.53	No. of income recipients per household
			A.Housing (%)
			1.By tenure of dwelling
82.98	90.74	93.84	(1)Self-owned
10.70	5.27	1.67	(2)Rented
6.29	3.95	4.40	(3)Issued、lease and others
			2.By usage of dwelling
94.66	94.96	96.49	(1)Independent
5.32	5.00	3.42	(2)Connected
			3.By style of building
7.37	24.11	49.93	(1)One story
32.37	66.01	48.66	(2)Two or three stories
35.52	6.52	1.14	(3)Four or five stories
24.72	3.32	0.18	(4)Apartment, six stories or over
97.25	84.25	76.60	4.Piped water equipment
			5.Self-owned house loans
39.47	22.79	8.93	(1)Having house loan
60.53	77.21	91.07	(2)None
			6.Parking lot
35.97	59.18	72.68	(1)Self-owned
10.66	1.74	1.55	(2)Rented
53.37	39.08	25.76	(3)None
38.74	48.55	41.80	7.Average space per household(pin)
			B.Modern household equipment (%)
			1.Percentage of household with equip.
99.40	99.42	98.35	(1)Color TV sets
26.78	15.06	7.76	(2)DVD player
10.89	5.01	2.69	(3)Movies camera
54.45	43.26	31.35	(4)Stereo
13.24	6.42	3.86	(5)Piano
16.66	10.31	7.42	(6)Video game
48.22	34.71	24.75	(7)Video tape recorder
80.10	59.60	44.35	(8)Cable TV
57.50	42.49	22.13	(9)Personal computer
98.36	96.67	96.09	(10)Telephone
83.79	74.79	59.36	(11)Cell phone
5.23	0.94	0.65	(12)Answering machine
45.10	28.78	15.32	(13)Internet facility

第9表 家庭住宅及現代化設備概況按農家非農家及都市化程度別分(續)

民 國 九 十 年

	總 平 均 General average	農 家 Farm	非 農 家 Non-farm
(14)傳真機	10.36	4.70	11.06
(15)汽車	55.63	54.26	55.80
(16)機車	79.65	88.96	78.51
(17)電磁爐	42.72	28.12	44.51
(18)冷暖氣機	80.54	64.00	82.56
(19)除濕機	26.01	8.17	28.20
(20)洗衣機	95.05	93.00	95.30
(21)烘衣機	20.64	14.67	21.37
(22)空氣清淨機	9.10	1.98	9.98
(23)濾水器	28.79	19.99	29.86
(24)吸塵器	41.08	24.81	43.08
(25)熱水器	93.94	88.76	94.58
(26)開飲機	54.92	57.13	54.65
(27)微波爐(含烤箱)	48.01	26.09	50.69
(28)報紙	38.81	37.07	39.03
(29)期刊雜誌	14.30	5.67	15.35
2.每百戶擁有數(台,輛,份)			
(1)彩色電視機	145.58	141.42	146.09
(2)數位影音光碟機	23.51	10.21	25.14
(3)攝影機	9.35	4.53	9.94
(4)音響	54.58	38.16	56.59
(5)鋼琴(含電子琴)	11.23	4.21	12.09
(6)電視遊樂器	15.31	8.85	16.10
(7)錄放影機	44.86	31.29	46.52
(8)有線電視頻道設備	72.36	51.04	74.97
(9)家用電腦	57.68	34.95	60.46
(10)電話機	120.12	111.91	121.13
(11)行動電話	159.02	127.33	162.90
(12)答錄機	4.01	0.58	4.43
(13)傳真機	10.45	4.70	11.16
(14)汽車	65.05	70.65	64.37
(15)機車	127.91	149.58	125.26
(16)電磁爐	43.64	28.48	45.50
(17)冷暖氣機	159.53	112.64	165.27
(18)除濕機	30.37	9.11	32.97
(19)洗衣機	96.90	96.00	97.01
(20)烘衣機	20.77	15.05	21.47
(21)空氣清淨機	10.18	2.06	11.18
(22)濾水器	29.16	20.40	30.23
(23)吸塵器	42.74	25.76	44.82
(24)熱水器	100.56	97.84	100.90
(25)開飲機	56.88	59.89	56.51
(26)微波爐(含烤箱)	57.08	27.55	60.70
(27)報紙	41.44	38.43	41.81
(28)期刊雜誌	19.12	6.46	20.67

Table 9. Household Housing and Household Facilities by Farm or Non-farm and Degree of Urbanization (Cont.)

2001

都 市 化 程 度 Degree of urbanization			
都 市 City	城 鎮 Town	鄉 村 Village	
12.63	5.92	3.56	(14)Fax machine
55.67	61.87	43.64	(15)Sedan vehicle
78.11	84.99	79.96	(16)Motor bicycle
48.71	32.03	22.76	(17)Electro-magnetic oven
86.76	71.56	55.75	(18)Air conditioner
32.21	15.21	4.87	(19)Dehumidifier
95.98	94.14	90.54	(20)Washing machine
23.08	18.99	7.41	(21)Drier
11.63	3.62	2.51	(22)Air-clean machine
32.43	22.84	15.62	(23)Water filter machine
46.57	33.92	17.84	(24)Vacuum cleaner
95.54	92.95	85.16	(25)Geyser
53.58	59.34	55.58	(26)Hot-warm water fountain
56.05	34.28	20.03	(27)Microwave oven
40.90	37.94	26.49	(28)Newspaper
16.74	10.80	4.56	(29)Magazine
2. Average No. per hunderd households			
148.92	142.52	129.03	(1)Color TV sets
28.01	15.68	8.10	(2)DVD player
11.49	5.28	2.69	(3)Movies camera
60.47	45.56	32.14	(4)Stereo
13.63	6.62	3.86	(5)Piano
17.81	10.45	7.74	(6)Video game
50.43	35.62	24.96	(7)Video tape recorder
80.13	59.60	44.35	(8)Cable TV
66.03	46.05	23.69	(9)Personal computer
124.88	111.15	105.17	(10)Telephone
170.98	145.78	103.95	(11)Cell phone
5.38	0.94	0.65	(12)Answering machine
12.74	6.00	3.56	(13)Fax machine
63.78	76.16	52.73	(14)Sedan vehicle
125.78	140.07	119.34	(15)Motor bicycle
49.85	32.54	23.01	(16)Electro-magnetic oven
178.74	127.80	90.70	(17)Air conditioner
37.65	17.73	5.39	(18)Dehumidifier
97.80	96.05	92.48	(19)Washing machine
23.19	19.15	7.65	(20)Drier
12.99	4.22	2.60	(21)Air-clean machine
32.87	23.14	15.62	(22)Water filter machine
48.43	35.58	18.18	(23)Vacuum cleaner
101.89	101.42	90.08	(24)Geyser
55.37	61.98	57.38	(25)Hot-warm water fountain
67.97	37.70	20.71	(26)Microwave oven
44.19	39.26	27.18	(27)Newspaper
22.98	12.92	4.94	(28)Magazine

第10表 家庭住宅及現代化設備概況依可支配所得按戶數五等分位分

民 國 九 十 年			
	總 平 均 General average	依 可 支 配 所 得 Five equal divisions of	
		1	2
家庭戶數	6,730,886	1,346,177	1,346,177
平均每戶人數	3.58	2.01	3.18
平均每戶成年人數	2.55	1.68	2.22
平均每戶就業人數	1.56	0.66	1.23
平均每戶所得收入者人數	1.64	1.06	1.30
一、家庭住宅概況(%)			
1.住宅所有權			
(1)自有	85.64	79.64	81.83
(2)租押	8.69	10.05	11.78
(3)其他(含配住及借用)	5.63	10.24	6.35
2.住宅用途			
(1)專用	94.91	97.05	94.46
(2)併用	5.06	2.87	5.50
3.建築式樣			
(1)平房	15.10	36.08	16.32
(2)二～三層樓	40.68	38.91	41.88
(3)四～五層樓	26.23	15.58	24.13
(4)六層樓以上	17.95	9.35	17.63
4.具有自來水設備	92.54	86.85	91.98
5.現住自宅房屋貸款情形			
(1)有房屋貸款	32.50	18.99	35.07
(2)無房屋貸款	67.50	81.01	64.93
6.有車家庭停車位情形			
(1)自有停車位	44.05	47.00	49.32
(2)租借停車位	7.97	5.65	5.30
(3)無停車位	47.99	47.35	45.38
7.平均每戶建坪(坪)	40.99	32.63	37.41
二、家庭現代化設備			
1.普及率(%)			
(1)彩色電視機	99.29	97.80	99.45
(2)數位影音光碟機	22.49	5.28	13.42
(3)攝影機	8.87	1.53	4.49
(4)音響	49.84	22.46	40.38
(5)鋼琴(含電子琴)	10.92	1.59	5.20
(6)電視遊樂器	14.45	3.36	10.43
(7)錄放影機	43.12	17.98	33.89
(8)有線電視頻道設備	72.34	50.21	71.47
(9)家用電腦	50.86	12.82	36.37
(10)電話機	97.79	91.75	98.40
(11)行動電話	79.47	39.80	76.73
(12)答錄機	3.91	0.84	1.54
(13)上網際網路	38.78	7.68	24.40

**Table 10. Household Housing and Household Facilities by Five Equal Divisions
of Households according to Disposable Income**

2001

按 戶 數 五 等 分 位 分 households according to disposable income			
3	4	5	
1,346,177	1,346,177	1,346,178	No. of households
3.88	4.24	4.60	No. of persons per household
2.61	2.90	3.32	No. of adults per household
1.62	1.96	2.35	No. of persons employed per household
1.59	1.91	2.34	No. of income recipients per household
			A.Housing (%)
			1.By tenure of dwelling
85.85	88.97	91.92	(1)Self-owned
9.67	7.01	4.96	(2)Rented
4.43	4.02	3.12	(3)Issued 、 lease and others
			2.By usage of dwelling
93.71	94.48	94.83	(1)Independent
6.24	5.52	5.17	(2)Connected
			3.By style of building
10.78	8.35	3.99	(1)One story
44.58	40.99	37.04	(2)Two or three stories
27.06	30.70	33.68	(3)Four or five stories
17.54	19.96	25.29	(4)Apartment, six stories or over
93.26	94.38	96.24	4.Piped water equipment
			5.Self-owned house loans
35.67	36.33	35.26	(1)Having house loan
64.33	63.67	64.74	(2)None
			6.Parking lot
43.92	41.16	43.14	(1)Self-owned
6.15	8.11	11.13	(2)Rented
49.92	50.73	45.73	(3)None
42.81	43.35	48.72	7.Average space per household(pin)
			B.Modern household equipment (%)
			1.Percentage of household with equip.
99.81	99.68	99.72	(1)Color TV sets
21.92	28.93	42.88	(2)DVD player
5.72	11.45	21.18	(3)Movies camera
52.91	61.01	72.44	(4)Stereo
8.63	14.47	24.72	(5)Piano
16.14	19.05	23.27	(6)Video game
44.78	52.97	65.96	(7)Video tape recorder
76.04	79.37	84.61	(8)Cable TV
54.58	68.54	81.97	(9)Personal computer
99.43	99.65	99.75	(10)Telephone
89.82	93.76	97.23	(11)Cell phone
2.32	4.78	10.07	(12)Answering machine
38.61	53.16	70.03	(13)Internet facility

第10表 家庭住宅及現代化設備概況依可支配所得按戶數五等分位分(續)

民 國 九 十 年			
	總 平 均 General average	依 可 支 配 所 得 Five equal divisions of	
		1	2
(14)傳真機	10.36	2.33	5.58
(15)汽車	55.63	17.03	45.37
(16)機車	79.65	62.90	81.70
(17)電磁爐	42.72	20.51	33.02
(18)冷暖氣機	80.54	54.73	78.05
(19)除濕機	26.01	7.85	15.57
(20)洗衣機	95.05	85.44	95.52
(21)烘衣機	20.64	7.10	12.14
(22)空氣清淨機	9.10	1.67	3.74
(23)濾水器	28.79	12.32	20.73
(24)吸塵器	41.08	13.92	30.01
(25)熱水器	93.94	85.69	93.77
(26)開飲機	54.92	42.68	53.01
(27)微波爐(含烤箱)	48.01	19.74	36.94
(28)報紙	38.81	16.26	29.51
(29)期刊雜誌	14.30	2.13	7.27
2.每百戶擁有數(台,輛,份)			
(1)彩色電視機	145.58	113.36	129.52
(2)數位影音光碟機	23.51	5.28	13.56
(3)攝影機	9.35	1.57	4.61
(4)音響	54.58	22.54	41.66
(5)鋼琴(含電子琴)	11.23	1.59	5.23
(6)電視遊樂器	15.31	3.48	10.88
(7)錄放影機	44.86	18.16	34.29
(8)有線電視頻道設備	72.36	50.21	71.47
(9)家用電腦	57.68	13.23	38.07
(10)電話機	120.12	95.73	109.06
(11)行動電話	159.02	48.65	114.56
(12)答錄機	4.01	0.90	1.54
(13)傳真機	10.45	2.33	5.58
(14)汽車	65.05	17.53	47.85
(15)機車	127.91	76.72	118.72
(16)電磁爐	43.64	20.71	33.19
(17)冷暖氣機	159.53	75.29	123.15
(18)除濕機	30.37	8.26	16.78
(19)洗衣機	96.90	85.71	96.15
(20)烘衣機	20.77	7.10	12.17
(21)空氣清淨機	10.18	1.78	3.93
(22)濾水器	29.16	12.43	20.84
(23)吸塵器	42.74	14.00	30.17
(24)熱水器	100.56	86.84	96.37
(25)開飲機	56.88	42.96	53.59
(26)微波爐(含烤箱)	57.08	21.55	40.97
(27)報紙	41.44	16.88	30.33
(28)期刊雜誌	19.12	2.22	8.24

**Table 10. Household Housing and Household Facilities by Five Equal Divisions
of Households according to Disposable Income (Cont.)**

2001

按 戶 數 五 等 分 位 分 households according to disposable income			
3	4	5	
8.61	13.23	22.07	(14)Fax machine
61.37	71.71	82.68	(15)Sedan vehicle
87.63	86.52	79.52	(16)Motor bicycle
44.77	52.23	63.08	(17)Electro-magnetic oven
85.49	89.79	94.62	(18)Air conditioner
24.50	33.37	48.78	(19)Dehumidifier
97.37	98.01	98.91	(20)Washing machine
18.37	27.67	37.91	(21)Drier
6.50	12.12	21.49	(22)Air-clean machine
28.27	35.01	47.60	(23)Water filter machine
42.93	51.51	67.03	(24)Vacuum cleaner
95.93	96.79	97.54	(25)Geyser
58.46	60.66	59.77	(26)Hot-warm water fountain
48.31	60.67	74.37	(27)Microwave oven
39.99	48.19	60.11	(28)Newspaper
11.20	19.16	31.71	(29)Magazine
			2.Average No. per hunderd households
146.72	159.02	179.29	(1)Color TV sets
22.46	29.93	46.31	(2)DVD player
5.75	12.04	22.79	(3)Movies camera
55.65	66.73	86.33	(4)Stereo
8.76	14.91	25.68	(5)Piano
16.61	20.00	25.57	(6)Video game
45.74	54.78	71.32	(7)Video tape recorder
76.04	79.40	84.67	(8)Cable TV
57.95	76.18	102.96	(9)Personal computer
117.90	129.17	148.75	(10)Telephone
167.10	202.91	261.89	(11)Cell phone
2.44	4.78	10.40	(12)Answering machine
8.61	13.29	22.46	(13)Fax machine
67.18	83.58	109.12	(14)Sedan vehicle
141.57	149.99	152.57	(15)Motor bicycle
45.36	53.14	65.82	(16)Electro-magnetic oven
159.46	191.21	248.55	(17)Air conditioner
27.27	38.48	61.05	(18)Dehumidifier
98.41	100.10	104.14	(19)Washing machine
18.42	27.78	38.38	(20)Drier
7.05	13.79	24.36	(21)Air-clean machine
28.37	35.23	48.92	(22)Water filter machine
44.02	53.27	72.25	(23)Vacuum cleaner
102.00	104.46	113.15	(24)Gevser
60.19	62.92	64.73	(25)Hot-warm water fountain
55.24	72.76	94.90	(26)Microwave oven
41.37	50.90	67.73	(27)Newspaper
13.21	24.77	47.14	(28)Magazine

第11表 家庭戶數按所得總額組別及經濟戶長性別分

Table 11. Numbers of Households by Current Receipts Groups and Sex of Household Head

所得總額組別	戶數 Total	經濟戶長性別 Sex of Household Head		Current receipts groups
		男 Male	女 Female	
總計	6,730,886	5,410,881	1,320,005	Total
未滿200,000元	121,226	61,718	59,508	Under NT\$200,000
200,000~299,999	283,099	168,462	114,638	200,000~299,999
300,000~399,999	393,380	259,865	133,515	300,000~399,999
400,000~499,999	412,508	293,915	118,594	400,000~499,999
500,000~599,999	413,755	290,801	122,953	500,000~599,999
600,000~699,999	459,522	346,641	112,881	600,000~699,999
700,000~799,999	514,429	400,060	114,369	700,000~799,999
800,000~899,999	494,008	404,104	89,904	800,000~899,999
900,000~999,999	491,266	419,213	72,053	900,000~999,999
1,000,000~1,099,999	445,810	387,332	58,478	1,000,000~1,099,999
1,100,000~1,199,999	393,105	333,329	59,776	1,100,000~1,199,999
1,200,000~1,299,999	321,707	275,984	45,723	1,200,000~1,299,999
1,300,000~1,399,999	300,882	260,351	40,531	1,300,000~1,399,999
1,400,000~1,499,999	260,881	236,992	23,888	1,400,000~1,499,999
1,500,000~1,649,999	309,381	275,052	34,329	1,500,000~1,649,999
1,650,000~1,799,999	241,071	212,439	28,632	1,650,000~1,799,999
1,800,000~1,999,999	235,054	212,279	22,775	1,800,000~1,999,999
2,000,000~2,299,999	242,944	215,131	27,813	2,000,000~2,299,999
2,300,000~2,699,999	174,263	159,242	15,021	2,300,000~2,699,999
2,700,000~3,499,999	139,266	122,490	16,776	2,700,000~3,499,999
3,500,000元及以上	83,330	75,483	7,847	Above \$3,500,000

肆、九十年家庭收支調查統計表

二、所得收入者為單位之統計表

TABLE IN 2001 **INCOME RECIPIENTS**

第1表 所得收入者平均每人所得分配按區域別分

民 國 九 十 年

單位：新台幣元

	總 平 均 General average	台 北 市 Taipei City	高 雄 市 Kaohsiung City	臺
				小 計 Sub-total
所得收入者人數	11,042,460	1,455,752	801,824	8,784,884
一、所得收入總計	611,561	873,794	692,701	560,701
1.受雇人員報酬	365,164	536,634	418,624	331,870
(1)本業薪資	284,143	412,267	324,048	259,269
(2)兼業薪資	16,698	21,821	24,162	15,167
(3)其他收入	64,323	102,546	70,414	57,434
2.產業主所得	107,512	125,583	118,494	103,515
(1)農業淨收入	12,095	1,546	3,589	14,619
(2)營業淨收入	88,286	108,435	106,554	83,280
(3)執行業務淨收入	7,131	15,602	8,351	5,616
3.財產所得收入	37,054	77,140	50,106	29,220
4.自用住宅設算租金收入	39,719	58,739	37,644	36,756
5.經常移轉收入	62,032	75,533	67,661	59,282
(1)從私人	20,582	34,875	28,819	17,462
(2)從政府	13,739	12,555	11,469	14,143
(3)社會保險受益	26,168	25,880	25,251	26,299
(4)從企業	679	607	1,689	598
(5)從國外	865	1,615	433	780
6.雜項收入	80	165	171	57
二、非消費支出	111,420	166,636	120,857	101,409
1.利息支出	25,192	28,841	28,750	24,263
2.經常移轉支出	86,228	137,795	92,107	77,146
(1)對私人	28,141	48,438	31,345	24,486
(2)對政府	19,106	36,282	21,128	16,075
(3)社會保險	36,638	46,893	36,858	34,918
(4)對國外	2,343	6,181	2,777	1,668
三、可支配所得	500,141	707,158	571,844	459,292

Table 1. Distribution of Income Recipients by Areas

2 0 0 1				Unit:NT\$
灣	省	Taiwan	Province	
臺 北 縣	宜 蘭 縣	桃 園 縣	新 竹 縣	
Taipei County	Yilan County	Taoyuan County	Hsinchu County	
1,963,465	203,311	906,015	218,213	No. of income recipients
617,688	521,928	611,645	569,688	A.Total receipts
391,994	274,431	390,797	371,892	1.Compensation of employees
312,895	205,606	303,141	279,275	(1)Full time payroll
12,521	24,070	13,103	22,985	(2)Part time payroll
66,577	44,756	74,553	69,632	(3)Other receipts or subsidies
92,995	92,710	100,793	57,085	2.Entrepreneurial income
2,250	15,955	4,990	8,627	(1)Net agricultural income
86,157	75,978	90,052	48,015	(2)Net operation surplus
4,587	777	5,751	444	(3)Net professional income
34,500	30,258	24,412	14,059	3. Property income
45,917	34,349	45,181	61,294	4.Imputed rent income
52,269	90,112	50,411	65,197	5.Current transfer receipts
15,930	30,563	11,729	20,365	(1)From individuals
12,006	17,388	13,000	16,742	(2)From government
23,515	40,379	25,213	27,981	(3)Benefit of social insurance
98	1,464	337	106	(4)From enterprises
719	319	132	2	(5)From abroad
14	68	51	162	6.Miscellaneous receipts
113,340	87,182	115,622	95,419	B.Nonconsumption expenditures
31,032	16,070	27,648	14,771	1.Interest
82,308	71,112	87,974	80,648	2.Current transfer expenditures
26,493	28,083	25,150	27,594	(1)To private
16,260	12,928	18,029	16,722	(2)To government
38,731	29,402	40,150	36,327	(3)Social insurance
824	699	4,646	4	(4)To abroad
504,348	434,746	496,023	474,269	C.Disposable income

第1表 所得收入者平均每人所得分配按區域別分(續一)

民 國 九 十 年

單位：新台幣元

	臺 灣 省			
	苗 栗 縣 Miaoli County	臺 中 縣 Taichung County	彰 化 縣 Changhua County	南 投 縣 Nantou County
所得收入者人數	266,914	656,793	527,127	251,040
一、所得收入總計	479,976	516,356	483,686	466,595
1.受雇人員報酬	285,631	310,630	254,393	247,496
(1)本業薪資	222,465	251,214	207,487	186,063
(2)兼業薪資	11,772	11,314	9,598	21,193
(3)其他收入	51,394	48,102	37,307	40,241
2.產業主所得	88,468	97,337	124,601	101,212
(1)農業淨收入	15,129	12,805	31,409	32,860
(2)營業淨收入	69,742	76,198	89,088	57,150
(3)執行業務淨收入	3,597	8,334	4,105	11,202
3.財產所得收入	23,136	21,181	19,637	29,582
4.自用住宅設算租金收入	27,996	27,862	33,965	24,947
5.經常移轉收入	54,691	59,295	51,015	63,353
(1)從私人	14,098	17,158	17,088	15,082
(2)從政府	12,216	11,503	12,805	16,684
(3)社會保險受益	28,215	26,569	21,056	29,203
(4)從企業	162	2,607	66	184
(5)從國外	0	1,458	0	2,201
6.雜項收入	53	52	75	5
二、非消費支出	83,524	91,532	77,984	78,292
1.利息支出	12,451	22,460	14,282	13,463
2.經常移轉支出	71,073	69,072	63,702	64,828
(1)對私人	22,413	17,663	15,749	21,263
(2)對政府	15,809	15,155	15,567	14,298
(3)社會保險	30,979	34,422	31,697	26,350
(4)對國外	1,872	1,831	689	2,917
三、可支配所得	396,451	424,824	405,701	388,303

Table 1. Distribution of Income Recipients by Areas (Cont.1)

2 0 0 1				Unit:NT\$
Taiwan Province				
雲林縣 Yunlin County	嘉義縣 Chiayi County	臺南縣 Tainan County	高雄縣 Kaohsiung County	
309,695	239,465	522,044	599,511	No. of income recipients
522,235	460,683	476,872	463,845	A.Total receipts
261,849	231,912	268,690	290,732	1.Compensation of employees
204,088	173,758	211,462	234,894	(1)Full time payroll
16,522	22,742	18,047	11,681	(2)Part time payroll
41,240	35,413	39,181	44,156	(3)Other receipts or subsidies
123,752	102,658	87,681	80,680	2.Entrepreneurial income
49,059	48,751	25,112	20,447	(1)Net agricultural income
74,107	53,078	61,617	57,722	(2)Net operation surplus
586	829	951	2,511	(3)Net professional income
38,958	23,292	20,969	15,817	3. Property income
29,629	27,046	32,897	24,448	4.Imputed rent income
68,041	75,608	66,545	52,161	5.Current transfer receipts
20,626	18,193	19,206	12,552	(1)From individuals
19,537	19,789	17,236	13,798	(2)From government
27,850	35,020	29,025	23,640	(3)Benefit of social insurance
28	748	143	1,510	(4)From enterprises
0	1,859	935	661	(5)From abroad
5	166	90	7	6.Miscellaneous receipts
82,711	71,505	81,370	89,454	B.Nonconsumption expenditures
16,387	14,026	18,018	22,953	1.Interest
66,323	57,479	63,352	66,501	2.Current transfer expenditures
23,171	19,478	18,917	21,286	(1)To private
14,016	10,995	13,010	11,982	(2)To government
29,045	26,969	31,216	32,864	(3)Social insurance
91	37	209	368	(4)To abroad
439,524	389,178	395,503	374,391	C.Disposable income

第1表 所得收入者平均每人所得分配按區域別分(續完)

民 國 九 十 年

單位：新台幣元

	臺 灣 省				
	屏東縣 Pingtung County	臺東縣 Taitung County	花蓮縣 Hualien County	澎湖縣 Penghu County	基隆市 Keelung City
所得收入者人數	393,099	112,259	151,123	37,667	214,032
一、所得收入總計	494,802	460,643	617,280	497,789	550,254
1.受雇人員報酬	269,333	269,622	323,198	264,508	363,090
(1)本業薪資	211,507	198,370	231,782	202,706	287,100
(2)兼業薪資	11,368	24,783	28,043	16,127	14,741
(3)其他收入	46,457	46,470	63,372	45,675	61,249
2.產業主所得	115,165	78,377	136,072	86,382	72,292
(1)農業淨收入	35,697	36,264	16,860	24,835	1,609
(2)營業淨收入	72,333	38,415	111,354	58,411	68,394
(3)執行業務淨收入	7,134	3,698	7,858	3,136	2,289
3.財產所得收入	24,762	25,351	26,108	44,472	18,947
4.自用住宅設算租金收入	22,132	19,407	40,637	12,819	30,393
5.經常移轉收入	63,307	67,652	91,176	89,112	65,488
(1)從私人	22,376	15,319	32,694	30,727	19,310
(2)從政府	17,557	22,021	16,839	25,539	16,632
(3)社會保險受益	22,192	30,228	41,227	28,984	29,379
(4)從企業	411	84	413	3,863	167
(5)從國外	771	0	3	0	0
6.雜項收入	104	233	89	496	45
二、非消費支出	90,156	81,169	124,581	89,102	103,219
1.利息支出	14,341	17,134	32,824	13,793	30,222
2.經常移轉支出	75,815	64,035	91,756	75,309	72,997
(1)對私人	32,227	26,331	37,824	37,796	24,377
(2)對政府	13,836	8,888	18,454	9,573	12,379
(3)社會保險	29,627	28,590	33,560	26,885	32,754
(4)對國外	125	227	1,919	1,054	3,488
三、可支配所得	404,647	379,473	492,699	408,687	447,035

Table 1. Distribution of Income Recipients by Areas (Cont.End)

2 0 0 1				Unit:NT\$
Taiwan		Province		
新竹市 Hsinchu City	臺中市 Taichung City	嘉義市 Chiayi City	臺南市 Tainan City	
198,824	516,505	128,284	369,497	No. of income recipients
779,365	731,109	576,848	560,929	A.Total receipts
499,802	376,337	311,333	326,733	1.Compensation of employees
346,102	284,752	237,550	253,123	(1)Full time payroll
19,270	20,559	14,748	19,874	(2)Part time payroll
134,431	71,027	59,036	53,736	(3)Other receipts or subsidies
109,043	187,523	108,587	115,408	2.Entrepreneurial income
3,330	1,492	5,807	2,066	(1)Net agricultural income
89,375	164,710	99,728	109,538	(2)Net operation surplus
16,338	21,321	3,053	3,805	(3)Net professional income
47,247	61,685	53,274	30,678	3. Property income
42,590	43,206	37,417	39,068	4.Imputed rent income
80,682	62,248	66,057	49,006	5.Current transfer receipts
24,679	21,465	23,497	13,423	(1)From individuals
13,359	13,117	12,551	11,921	(2)From government
38,109	23,879	28,467	23,463	(3)Benefit of social insurance
4,301	111	835	0	(4)From enterprises
234	3,675	706	200	(5)From abroad
0	109	179	36	6.Miscellaneous receipts
175,357	130,405	111,593	101,880	B.Nonconsumption expenditures
35,115	38,526	24,557	28,557	1.Interest
140,242	91,879	87,036	73,323	2.Current transfer expenditures
49,526	25,454	28,431	22,319	(1)To private
35,487	23,634	21,181	15,002	(2)To government
42,134	41,270	33,901	34,582	(3)Social insurance
13,096	1,520	3,523	1,421	(4)To abroad
604,007	600,704	465,254	459,050	C.Disposable income

第2表 所得收入者平均每人所得分配按農家、非農家及都市化程度別分

民 國 九 十 年

單位：新台幣元

	總 平 均 General average	農 家 Farm	非 農 家 Non-farm
所得收入者人數	11,042,460	1,329,352	9,713,108
一、所得收入總計	611,561	426,056	636,950
1.受雇人員報酬	365,164	189,261	389,238
(1)本業薪資	284,143	152,124	302,211
(2)兼業薪資	16,698	10,759	17,510
(3)其他收入	64,323	26,379	69,517
2.產業主所得	107,512	128,383	104,656
(1)農業淨收入	12,095	90,021	1,430
(2)營業淨收入	88,286	35,982	95,445
(3)執行業務淨收入	7,131	2,381	7,781
3.財產所得收入	37,054	19,268	39,488
4.自用住宅設算租金收入	39,719	27,356	41,411
5.經常移轉收入	62,032	61,695	62,079
(1)從私人	20,582	19,466	20,735
(2)從政府	13,739	17,023	13,290
(3)社會保險受益	26,168	24,881	26,344
(4)從企業	679	312	729
(5)從國外	865	12	981
6.雜項收入	80	93	78
二、非消費支出	111,420	63,161	118,025
1.利息支出	25,192	7,217	27,652
2.經常移轉支出	86,228	55,944	90,373
(1)對私人	28,141	19,740	29,291
(2)對政府	19,106	11,138	20,196
(3)社會保險	36,638	24,877	38,247
(4)對國外	2,343	189	2,638
三、可支配所得	500,141	362,896	518,925

Table 2. Distribution of Income Recipients by Farm or Non-farm and Degree of Urbanization

2 0 0 1

Unit:NT\$

都 市 化 程 度 Degree of urbanization			
都 市 City	城 鎮 Town	鄉 村 Village	
7,703,379	2,260,745	1,078,335	No. of income recipients
675,014	492,035	408,855	A.Total receipts
411,611	293,367	183,879	1.Compensation of employees
317,236	235,160	150,428	(1)Full time payroll
19,227	11,642	9,223	(2)Part time payroll
75,148	46,564	24,229	(3)Other receipts or subsidies
111,640	90,348	114,009	2.Entrepreneurial income
2,347	17,354	70,702	(1)Net agricultural income
100,087	69,820	42,702	(2)Net operation surplus
9,206	3,173	604	(3)Net professional income
45,628	17,889	15,979	3. Property income
44,156	32,325	23,523	4.Imputed rent income
61,898	58,052	71,339	5.Current transfer receipts
21,547	16,578	22,080	(1)From individuals
12,462	14,637	20,982	(2)From government
26,118	25,505	27,917	(3)Benefit of social insurance
805	409	345	(4)From enterprises
967	922	15	(5)From abroad
81	55	126	6.Miscellaneous receipts
125,706	86,575	61,456	B.Nonconsumption expenditures
29,801	17,263	8,893	1.Interest
95,905	69,312	52,564	2.Current transfer expenditures
31,325	21,694	18,919	(1)To private
21,972	14,080	9,162	(2)To government
39,440	32,916	24,420	(3)Social insurance
3,168	622	63	(4)To abroad
549,309	405,460	347,398	C.Disposable income

第3表 所得收入者平均每人所得分配按職業別分

民 國 九 十 年

單位：新台幣元

	總 平 均 General average	民意代表、行政、企業主管及經理人員 Legislators, government administrators, business executives and managers	專 業 人 員 Professionals
所得收入者人數	11,042,460	535,380	679,521
一、所得收入總計	611,561	1,370,904	1,012,185
1.受雇人員報酬	365,164	682,192	762,559
(1)本業薪資	284,143	537,579	589,433
(2)兼業薪資	16,698	10,978	16,186
(3)其他收入	64,323	133,635	156,941
2.產業主所得	107,512	397,566	91,034
(1)農業淨收入	12,095	4,554	88
(2)營業淨收入	88,286	374,552	18,508
(3)執行業務淨收入	7,131	18,460	72,439
3.財產所得收入	37,054	155,548	52,572
4.自用住宅設算租金收入	39,719	90,957	49,632
5.經常移轉收入	62,032	44,535	56,363
(1)從私人	20,582	9,382	12,549
(2)從政府	13,739	7,567	5,961
(3)社會保險受益	26,168	25,418	36,209
(4)從企業	679	619	889
(5)從國外	865	1,549	755
6.雜項收入	80	106	25
二、非消費支出	111,420	297,209	193,007
1.利息支出	25,192	65,740	36,201
2.經常移轉支出	86,228	231,469	156,806
(1)對私人	28,141	78,387	51,237
(2)對政府	19,106	71,317	48,184
(3)社會保險	36,638	65,991	53,657
(4)對國外	2,343	15,775	3,727
三、可支配所得	500,141	1,073,694	819,178

Table 3. Distribution of Income Recipients by Occupation

2 0 0 1			Unit:NT\$
技 術 員 及 助 理 專 業 人 員	事務工作人員	服 務 工 作 人 員 及 售 貨 員	
Technicians and associate pro- fessionals	Clerks	Service workers and shop and market sales workers	
1,599,661	1,155,103	1,679,285	No. of income recipients
775,110	535,591	556,635	A.Total receipts
607,572	447,104	194,774	1.Compensation of employees
472,473	357,660	162,262	(1)Full time payroll
8,811	5,091	1,920	(2)Part time payroll
126,288	84,353	30,592	(3)Other receipts or subsidies
44,944	7,271	262,557	2.Entrepreneurial income
1,108	200	642	(1)Net agricultural income
36,935	5,726	258,203	(2)Net operation surplus
6,901	1,346	3,712	(3)Net professional income
32,061	19,340	20,968	3. Property income
44,977	22,472	36,049	4.Imputed rent income
45,511	39,369	42,206	5.Current transfer receipts
9,986	8,559	11,733	(1)From individuals
6,158	5,349	10,395	(2)From government
27,981	24,651	18,822	(3)Benefit of social insurance
993	339	455	(4)From enterprises
393	472	801	(5)From abroad
45	34	82	6.Miscellaneous receipts
153,316	90,309	93,814	B.Nonconsumption expenditures
33,681	15,191	28,549	1.Interest
119,635	75,118	65,266	2.Current transfer expenditures
35,515	20,487	24,075	(1)To private
29,913	12,454	12,342	(2)To government
51,196	41,562	28,007	(3)Social insurance
3,011	615	842	(4)To abroad
621,794	445,282	462,821	C.Disposable income

第3表 所得收入者平均每人所得分配按職業別分(續)

民 國 九 十 年

單位：新台幣元

	農事、畜牧、狩獵、林業、漁業及有關工作者 Agriculturist, animal husbandmen, hunter, forester, and fishermen	技術工及有關工作人員 Craft and related trades workers
所得收入者人數	733,737	1,136,525
一、所得收入總計	346,941	547,970
1.受雇人員報酬	47,371	343,064
(1)本業薪資	33,894	307,288
(2)兼業薪資	11,387	2,241
(3)其他收入	2,090	33,535
2.產業主所得	168,976	106,445
(1)農業淨收入	168,774	2,081
(2)營業淨收入	202	104,181
(3)執行業務淨收入	0	183
3.財產所得收入	21,736	15,452
4.自用住宅設算租金收入	31,053	42,618
5.經常移轉收入	77,689	40,287
(1)從私人	28,850	9,651
(2)從政府	24,560	10,970
(3)社會保險受益	24,114	19,349
(4)從企業	144	316
(5)從國外	21	1
6.雜項收入	115	104
二、非消費支出	54,549	104,013
1.利息支出	8,126	27,479
2.經常移轉支出	46,423	76,534
(1)對私人	19,905	25,827
(2)對政府	7,210	14,903
(3)社會保險	19,057	35,345
(4)對國外	251	459
三、可支配所得	292,391	443,957

Table 3. Distribution of Income Recipients by Occupation (Cont.)

2 0 0 1			Unit:NT\$
機 械 設 備 操 作 工 及 組 裝 工 Plant and machine operators and assemblers	非 技 術 工 及 體 力 工 Elementary occupations	其 他 Others	
1,582,872	559,736	1,380,640	No. of income recipients
511,766	404,909	451,973	A.Total receipts
345,817	287,761	145,112	1.Compensation of employees
286,179	246,532	30,997	(1)Full time payroll
4,444	4,122	89,859	(2)Part time payroll
55,194	37,107	24,256	(3)Other receipts or subsidies
80,277	33,614	321	2.Entrepreneurial income
903	520	40	(1)Net agricultural income
79,224	32,884	103	(2)Net operation surplus
151	210	178	(3)Net professional income
13,550	12,156	86,602	3. Property income
33,462	26,748	42,422	4.Imputed rent income
38,623	44,530	177,341	5.Current transfer receipts
7,708	13,604	84,171	(1)From individuals
7,843	9,354	44,899	(2)From government
22,365	20,534	42,969	(3)Benefit of social insurance
374	185	1,923	(4)From enterprises
333	853	3,379	(5)From abroad
37	100	175	6.Miscellaneous receipts
96,856	67,766	60,473	B.Nonconsumption expenditures
24,465	14,339	10,920	1.Interest
72,390	53,426	49,552	2.Current transfer expenditures
20,733	17,094	19,353	(1)To private
12,722	7,387	7,668	(2)To government
38,259	28,266	18,329	(3)Social insurance
675	680	4,202	(4)To abroad
414,911	337,144	391,501	C.Disposable income

第4表 所得收入者平均每人所得分配依可支配所得
按所得收入者五等分位分

民 國 九 十 年

單位：新台幣元

	總 平 均 General average	依 可 支 配 所 得 Five equal divisions of	
		1	2
所得收入者人數	11,042,460	2,208,492	2,208,492
一、所得收入總計	611,561	228,610	365,161
1.受雇人員報酬	365,164	111,734	241,906
(1)本業薪資	284,143	95,963	207,108
(2)兼業薪資	16,698	6,293	5,789
(3)其他收入	64,323	9,478	29,008
2.產業主所得	107,512	29,482	35,910
(1)農業淨收入	12,095	12,523	8,368
(2)營業淨收入	88,286	16,401	26,645
(3)執行業務淨收入	7,131	558	897
3.財產所得收入	37,054	11,042	13,600
4.自用住宅設算租金收入	39,719	16,245	20,344
5.經常移轉收入	62,032	60,021	53,337
(1)從私人	20,582	22,205	18,466
(2)從政府	13,739	20,328	14,597
(3)社會保險受益	26,168	17,312	20,028
(4)從企業	679	74	99
(5)從國外	865	102	148
6.雜項收入	80	86	64
二、非消費支出	111,420	53,869	65,916
1.利息支出	25,192	15,564	15,830
2.經常移轉支出	86,228	38,305	50,086
(1)對私人	28,141	12,171	15,865
(2)對政府	19,106	4,625	6,975
(3)社會保險	36,638	18,068	26,470
(4)對國外	2,343	3,440	776
三、可支配所得	500,141	174,741	299,245

**Table 4. Distribution of Income Recipients by Five Equal Divisions
of Recipients according to Disposable Income**

2001			Unit:NT\$
按 所 得 收 入 者 五 等 分 位 分 recipients according to disposable income			
3	4	5	
2,208,492	2,208,492	2,208,492	No. of income recipients
502,596	694,665	1,266,775	A.Total receipts
336,911	425,684	709,584	1.Compensation of employees
277,404	332,242	507,998	(1)Full time payroll
10,411	18,176	42,818	(2)Part time payroll
49,097	75,266	158,769	(3)Other receipts or subsidies
63,674	127,905	280,591	2.Entrepreneurial income
10,155	11,991	17,437	(1)Net agricultural income
51,874	112,385	234,126	(2)Net operation surplus
1,644	3,529	29,027	(3)Net professional income
19,143	31,995	109,489	3. Property income
31,018	50,249	80,738	4.Imputed rent income
51,770	58,759	86,276	5.Current transfer receipts
17,267	20,333	24,640	(1)From individuals
11,339	11,858	10,574	(2)From government
22,533	25,248	45,719	(3)Benefit of social insurance
237	326	2,658	(4)From enterprises
394	994	2,685	(5)From abroad
78	74	98	6.Miscellaneous receipts
92,941	127,875	216,500	B.Nonconsumption expenditures
22,895	29,027	42,644	1.Interest
70,046	98,848	173,856	2.Current transfer expenditures
21,934	32,621	58,115	(1)To private
12,084	20,648	51,196	(2)To government
35,078	44,379	59,194	(3)Social insurance
950	1,200	5,351	(4)To abroad
409,655	566,790	1,050,275	C.Disposable income

第5表 所得收入者平均每人可支配所得依可支配所得按所得收入者
人數五等分位分及性別、年齡別、教育程度別分

民 國 九 十 年			單位：人；新台幣元
	總 平 均 General average		依 可 支 配 Five equal divisions
	人 數 No. of income recipients	平均每人所得 Average disposable income	1
			人 數 No. of income recipients
全 體 所 得 收 入 者	11,042,460	500,141	2,208,492
按 性 別 分			
男	6,924,291	558,034	1,107,026
女	4,118,168	402,801	1,101,466
按 年 齡 組 別 分			
未 滿 30 歲	2,104,184	362,928	494,378
30 ～ 34 歲	1,419,096	506,356	157,746
35 ～ 39 歲	1,527,425	541,211	177,328
40 ～ 44 歲	1,542,763	581,142	188,417
45 ～ 54 歲	2,242,479	609,676	388,861
55 ～ 64 歲	1,022,921	505,830	306,999
65 歲 及 以 上	1,183,592	365,599	494,764
按 教 育 程 度 別 分			
國 小 及 以 下	2,507,212	346,216	1,019,449
國（初）中（初職）	1,732,648	437,571	383,913
高 中	1,047,270	520,886	154,356
高 職	2,518,955	469,010	409,002
專 科	1,734,845	583,001	142,455
大 學 及 以 上	1,501,530	771,384	99,317

Table 5. Average Disposable Income per Income Recipient by Five Equal Divisions of Recipients according to Disposable Income and Sex, Age and Educational Attainment

2 0 0 1			Unit: Person; NT\$
所得按人數五等分位組 of recipients according to disposable income			
	2		
平均每人所得 Average disposable income	人 數 No. of income recipients	平均每人所得 Average disposable income	
174,741	2,208,492	299,245	All income recipients
			Sex
168,446	1,097,013	301,408	Male
181,068	1,111,479	297,110	Female
			Age
188,615	682,436	299,767	Under 30 years
188,933	271,797	303,401	30 ~ 34 years
177,238	258,788	300,439	35 ~ 39 years
176,266	256,561	299,911	40 ~ 44 years
168,671	299,539	298,474	45 ~ 54 years
155,246	182,547	297,376	55 ~ 64 years
171,745	256,823	293,816	65 years and over
			Educational attainment
167,234	561,391	294,809	Primary school and below
182,663	394,766	299,820	Junior middle (vocational)
174,756	210,759	301,540	High school
187,539	634,107	300,376	Senior vocational school
180,771	294,861	302,038	Junior college
159,798	112,608	301,365	College and above

第5表 所得收入者平均每人可支配所得依可支配所得按所得收入者
人數五等分位分及性別、年齡別、教育程度別分(續)

民 國 九 十 年

單位：人；新台幣元

	依 可 支 配 所 得 Five equal divisions of		
	3		4
	人 數 No. of income recipients	平均每人所得 Average disposable income	人 數 No. of income recipients
全 體 所 得 收 入 者	2,208,492	409,655	2,208,492
按 性 別 分			
男	1,354,530	412,263	1,619,227
女	853,962	405,517	589,265
按 年 齡 組 別 分			
未 滿 30 歲	532,810	404,919	290,244
30 ~ 34 歲	349,992	412,058	369,744
35 ~ 39 歲	332,312	411,602	394,163
40 ~ 44 歲	284,832	412,714	370,095
45 ~ 54 歲	394,847	410,097	463,253
55 ~ 64 歲	148,331	410,329	159,426
65 歲 及 以 上	165,369	408,982	161,567
按 教 育 程 度 別 分			
國 小 及 以 下	427,523	407,652	317,581
國 (初) 中 (初 職)	391,462	409,609	349,421
高 中	227,229	409,096	243,902
高 職	593,375	408,569	500,132
專 科	369,343	411,071	436,297
大 學 及 以 上	199,559	415,278	361,159

Table 5. Average Disposable Income per Income Recipient by Five Equal Divisions of Recipients according to Disposable Income and Sex, Age and Educational Attainment (Cont.)

2001

Unit: Person; NT\$

按 所 得 收 入 者 五 等 分 位 分 recipients according to disposable income			
	5		
平均每人所得 Average disposable income	人 數 No. of income recipients	平均每人所得 Average disposable income	
566,790	2,208,492	1,050,275	All income recipients
			Sex
567,021	1,746,495	1,070,891	Male
566,155	461,997	972,342	Female
			Age
554,410	104,317	854,983	Under 30 years
567,372	269,818	935,083	30 ~ 34 years
571,703	364,834	974,021	35 ~ 39 years
570,734	442,858	1,033,349	40 ~ 44 years
567,721	695,980	1,131,166	45 ~ 54 years
567,184	225,616	1,170,966	55 ~ 64 years
563,624	105,068	1,081,120	65 years and over
			Educational attainment
554,770	181,267	1,001,736	Primary school and below
563,759	213,086	996,479	Junior middle (vocational)
567,822	211,024	1,059,265	High school
563,891	382,339	1,019,476	Senior vocational school
570,306	491,889	1,008,269	Junior college
579,365	728,886	1,119,975	College and above

第6表 所得收入者人數按性別及可支配所得組別分

Table 6. Numbers of Income Recipients by Sex and Disposable Income Groups

單位：人

Unit: persons

民國九十年		2001		
可支配所得組別	人 數 Total	性 別 Sex		Disposable income groups
		男 Male	女 Female	
總 計	11,042,460	6,924,291	4,118,168	Total
未滿160,000元	759,913	411,937	347,976	Under NT\$160,000
160,000~179,999	231,502	118,438	113,064	160,000~179,999
180,000~199,999	300,559	163,890	136,669	180,000~199,999
200,000~219,999	340,591	160,181	180,409	200,000~219,999
220,000~239,999	390,165	168,524	221,641	220,000~239,999
240,000~259,999	434,932	194,255	240,677	240,000~259,999
260,000~279,999	442,434	191,035	251,399	260,000~279,999
280,000~299,999	429,662	219,067	210,595	280,000~299,999
300,000~319,999	423,047	222,523	200,525	300,000~319,999
320,000~339,999	435,835	234,056	201,779	320,000~339,999
340,000~359,999	390,384	208,393	181,991	340,000~359,999
360,000~379,999	398,815	229,242	169,573	360,000~379,999
380,000~399,999	403,984	230,192	173,792	380,000~399,999
400,000~419,999	370,245	224,026	146,220	400,000~419,999
420,000~439,999	334,446	212,260	122,186	420,000~439,999
440,000~459,999	316,788	218,371	98,416	440,000~459,999
460,000~479,999	295,569	208,337	87,232	460,000~479,999
480,000~499,999	277,031	197,550	79,481	480,000~499,999
500,000~519,999	262,859	188,518	74,342	500,000~519,999
520,000~539,999	243,326	178,537	64,788	520,000~539,999
540,000~559,999	232,481	176,994	55,488	540,000~559,999
560,000~579,999	210,161	155,504	54,657	560,000~579,999
580,000~599,999	206,369	148,134	58,235	580,000~599,999
600,000~619,999	190,757	141,080	49,677	600,000~619,999
620,000~639,999	186,821	138,288	48,534	620,000~639,999
640,000~659,999	157,393	119,046	38,347	640,000~659,999
660,000~689,999	228,961	165,259	63,701	660,000~689,999
690,000~719,999	225,840	172,520	53,320	690,000~719,999
720,000~749,999	176,870	139,151	37,719	720,000~749,999
750,000~789,999	238,484	184,534	53,950	750,000~789,999
790,000~829,999	216,575	171,595	44,980	790,000~829,999
830,000~879,999	210,054	161,015	49,039	830,000~879,999
880,000~939,999	200,244	155,400	44,844	880,000~939,999
940,000~999,999	142,172	113,450	28,722	940,000~999,999
1,000,000~1,069,999	148,303	115,992	32,310	1,000,000~1,069,999
1,070,000~1,149,999	134,322	101,032	33,290	1,070,000~1,149,999
1,150,000~1,249,999	108,151	86,488	21,663	1,150,000~1,249,999
1,250,000~1,399,999	97,141	80,642	16,499	1,250,000~1,399,999
1,400,000~1,799,999	126,352	111,177	15,175	1,400,000~1,799,999
1,800,000~2,499,999	63,070	54,605	8,465	1,800,000~2,499,999
2,500,000元及以上	59,852	53,052	6,799	Above \$2,500,000

附 録

APPENDIXES

附錄一、名詞解釋

一、戶內人口：

與戶長同戶籍且共同生活為原則，若合乎下列原則亦屬於戶內人口。

1.與戶長同戶籍，但在外生活者如：

(1)其個人所得 50%以上提供家用。

(2)其個人生活費用 50%以上由家庭供給。

(3)其個人所得提供金額占該戶家計費用 50%以上。

註：若該員居住國外或金馬地區，雖符合上列條件之一，不得視為戶內人口；其提供之金額應列為從國外移轉收入。

2.與戶長非同戶籍，但共同生活而具上列情形者：（同上 1.(1)(2)(3)）。

二、經濟戶長：

1.係指戶內成員中，收入最多且負責維持家庭主要生計者。

2.如某成員收入雖較其他成員為多，但並未負擔家庭主要生計，不視為經濟戶長，而以收入次多且負擔家庭主要生計者為經濟戶長。

3.若該戶內有二人以上，其收入相若，且負擔家計之重要性亦相差無幾，則以年長者為經濟戶長。

4.如該戶各成員均無職業又無收入，則以戶籍戶長為經濟戶長。

三、就業人口：

係指年滿 15 歲以上人口在調查標準期（一年）內，合乎下列條件之一者：

1.凡從事有酬工作達六個月以上，且年內收入達 95,000 元以上者（雇主及自營作業者不受收入金額限制）。

2.原有職業但在標準期內因傷病、休假、天氣惡劣、災害、勞資爭議、工作場所整修及季節性休閒等原因暫未工作而年內領有 95,000 元以上之勞動報酬者（不包括賠償金及醫藥費）。

3.在學學生，於課餘兼任有酬工作，工作期間達六個月以上，且年內收入達 95,000 元以上者。

4.年滿十五歲以上，每週工作十五個小時以上，或每天工作三小時以上，達六個月以上之無酬家屬工作者。

5.在學學生，於家庭經營之非公司企業內每週工作十五小時以上，或每天工作三小時以上，達六個月以上之無酬家屬工作者。

四、成年人：

指年齡滿二十歲及二十歲以上之戶內人口。

五、所得收入者：

凡受雇個人年收入達 95,000 元以上者，家庭非公司企業主要負責人，或無業者家庭之財產所得及經常性移轉收入負責人均屬之。

六、社會經濟特性：

為戶內人口在社會經濟活動部門之從業身分及行職業之綜合狀況。

1. **農業雇主**：行業為農林漁牧狩獵業等非公司企業負責人，長期僱有一人以上員工，但不包括家屬勞動者。
2. **農業自營作業者**：行業為農林漁牧狩獵業等非公司企業負責人，除了家屬勞動者外，未僱員工者。
3. **非農業雇主**：行業為非農業之非公司企業負責人，長期僱有一人以上員工，但不包括家屬勞動者。
4. **非農業自營作業者**：行業為非農業之非公司企業負責人，除了家屬勞動者外，未僱用員工。
5. **農業受雇者**：行業為農林漁牧狩獵業等生產場所之員工均屬之，包括經理管理及佐理人員及勞工，運輸器材操作人員。
6. **非農業經理管理和專業受雇者**：包括行業為非農業之專業技術及其相關之勞動者、行政與經理勞動者、運輸與交通管理者、家事及其有關服務之管理者、生產管理者、推銷管理者及政府行政官員等。
7. **文書推銷和服務工作者**：行業為非農業之各生產場所與公共行政員工中屬於
 - (1)店員及其有關勞動者。
 - (2)推銷勞動者。
 - (3)服務勞動者。
8. **非農業體力勞動者**：行業為非農業之各生產場所與公共行政受雇人員中屬於
 - (1)生產及其有關之體力勞動者。
 - (2)運輸器材操作者。
 - (3)勞工。
9. **其他**：凡無法歸於以上特性者屬之。如軍職人員、依靠年金、社會捐助等受益生活者、依靠財產所得生活者等。

七、農家：

一般家庭從事農作物之栽培；家畜、家禽、及蜂、蠶等飼養生產業；合乎下列標準之一者：

1. 九十年代經營（含租借用、受委託）之耕地面積在 0.05 公頃以上。
2. 九十年代飼養 1 頭以上之大型動物（如乳牛、肉牛、種牛、鹿等）。
3. 九十年代飼養 3 頭以上之中型動物（如豬、羊等）。
4. 九十年代飼養 100 隻以上之小型動物（如雞、鴨、鵝、兔等）。
5. 九十年全年出售或自用之自營農畜產品價值在新台幣 2 萬元以上者。

八、住宅所屬：

1. **自有**：係現住房屋所有權係屬戶內成員之任何一人或其直系親屬者。
2. **租押**：住戶對其所住家宅，無所有權，而係以租賃或以押租方式，租用他人所有之房屋者。
3. **配住**：指由服務單位配住之住宅，包括政府及公民營企業配住者。
4. **其他**：指目前居住之住宅係向他人借用，不需支付任何代價者（包括退休人員續住公家宿舍）。

九、住宅用途：

1. **專用住宅**：係建築物專供住家使用者。
2. **併用住宅**：建築物除供住家使用外，並兼供商店、工廠、倉庫等使用者。

十、停車位：

以私有並具合法使用權者為限，利用自家騎樓停車或占用路邊土地停車者視同無停車位。

1. **自有**：係指自有並具合法使用權者。
2. **租借**：係指租用或借用並具合法使用權者。

十一、建坪：

係指房屋總樓地板面積的總坪數，包括樓梯間、陽臺、走廊。

十二、家庭組織型態：

1. **單人家庭**：指該戶僅一人居住。
2. **夫婦家庭**：指該戶僅夫婦二人居住。
3. **單親家庭**：指該戶成員為父或母親其中一人，以及至少一位未婚子女所組成，但可能含有同住之已婚子女，或其他非直系親屬，如兄弟姊妹。
4. **核心家庭**：指該戶成員為父及母親，以及至少一位未婚子女所組成，但可能含有同住之已婚子女，或其他非直系親屬。
5. **祖孫家庭**：指該戶成員為祖父（母）輩及至少一位未婚孫子（女）輩，且第二代直系親屬（父母輩）不為戶內人口，但可能含有同住之第二代非直系親屬。
6. **三代家庭**：指該戶成員為祖父（母）輩、父（母）輩及至少一位未婚孫子（女）輩，但可能還含有其他非直系親屬同住。
7. **其他家庭**：凡無法歸於以上型態者均屬之。

十三、受雇人員報酬：

指戶內人員從服務處所獲得之全部收入(包括本職及兼職)。

1. **本業薪資**：指現金收入毛額，包括本俸、專業補助費、工作補助費、實物代金、房租津貼及工資等（未扣除公保費、勞保費及所得稅前之金額）。

2.兼業薪資：指從事各項兼業之現金收入毛額及退休金、退伍金。

3.其他收入：包括加班、值班費、差旅費剩餘、車馬費、年終獎金、工作獎金、不休假獎金、福利金、雇主代付公、勞、健保費或工會費、撫卹金、遣散費、教育補助費、婚、喪、生產補助費及其他各種補助費等。

十四、產業主所得：

指戶內成員經營家庭非公司企業，賺得之淨盈餘。

1.農業淨收入：

(1)耕種及禽畜牧淨收入：凡農業之耕種收入，禽畜牧收入或農業加工及其他農產生產收入，不論自己消費或出售均須併記，但必須扣除成本費。

(2)林業淨收入：凡自有林產物（包括田埂上種植具經濟價值之竹林）砍伐撿拾出售收入均屬之。

(3)漁業淨收入：凡自己經營漁塢收入及漁撈收入均屬之。

2.營業淨收入：指獨資經營商店、工廠、礦場、服務業等之經營淨盈餘或合夥企業淨盈餘之分配。淨盈餘指總收入扣除營業費用後之淨收入。如商業盈餘、工廠盈餘、計程車收入、自營水泥工收入、自營藥房藥局收入等。營業決算前，由經營人自企業總收入中提供家庭之生活費，需併入計算。

3.執行業務淨收入：指自行執業者之業務收入扣減業務費用後之淨額。如律師之辯護收入、會計師之查帳收入、助產士之助產收入、醫師之診療收入、代書之代書收入、建築師之繪圖費收入等。

十五、財產所得收入：

1.利息收入：包括定期存款、儲蓄存款及各種存款、債券、貸出款、活會及儲蓄性人壽保險等之利息收入。

2.投資收入：股票證券等所孳生之股息及投資之紅利收入。

3.其他財產所得收入：包括土地（不包括地上建築物）之租金淨收入（須扣除地價稅及土地改良費）、權益金淨收入（如商標、版權、專利權或專業執照等出租或出讓所取得之收入且扣除已攤銷之成本）、其他租金淨收入（如住宅、廠房、運輸工具等各項財產出租之實際租金收入，並扣除各項稅捐、折舊及修繕費等）。

十六、自用住宅及其他營建物設算租金：

由自用住宅及其他營建物設算租金扣除折舊、地價稅、房屋稅、保險費後之餘額。

十七、經常移轉收入：

1.從私人：私人贈款收入、禮金收入、救濟金、慰問金收入、聘金收入、向私人借住房屋之租金設算收入、民間社團贈予之獎（助）學金收入等，且該項收入多用於當期消費，而非用於固定資產或金融資產之投資者。

2.從政府：包括低收入戶生活補助、老人津貼、老農年金及其他（災害、急難救

助、殘障生活補助等)。

3. **社會保險受益**：包括公、勞、農、漁、軍、健保保險受益。

4. **從企業**：包括人身意外災害保險受益及其他（如其他保險現金受益、中獎、救濟金、人壽保險公司之生日禮金、獎學金等）。

5. **從國外**：來自國外之贈款、禮金等收入，且該收入多用於當期消費而非用於購買固定資產或金融資產之投資者。

十八、雜項收入：

如廢物變賣收入、賣舊報紙收入、偶爾撿拾林產收入、垂釣漁撈收入及報廢家庭設備年內出售所得款等。

十九、財產所得支出：

利息支出：消費性借款利息、典當利息、購置私有住宅貸款利息及死會利息支出等，其中貸款利息是指扣除還本後的利息支出。

二十、經常移轉支出：

1 對私人：

(1) **婚喪壽慶禮金**：包括禮金、賀儀，奠儀、聘金等。

(2) **公益慈善捐款**：包括對教堂、寺廟、學校、財團法人(含對私人)等之捐款。

(3) **其他**：包括黨費、互助金、救濟金等。

2 對政府：

(1) **房屋稅、地價稅**：僅包括自用住宅及其他營建物、土地之房屋稅、地價稅。

(2) **綜合所得稅**：包括受僱人員報酬、產業主所得、移轉及其他收入所繳納之所得稅。

(3) **其他直接稅**：包括契稅、遺產稅、土地增值稅、私人汽車牌照稅。

(4) **其他**：包括罰款、規費、工程受益費、燃料使用費、行車執照費等。

3. **社會保險**：包括公、勞、農、漁、軍、健保等社會保險保費支出。

4. **對國外**。

二十一、各種家庭所得結構關係：([]內數字係訪問紀錄表之編號)

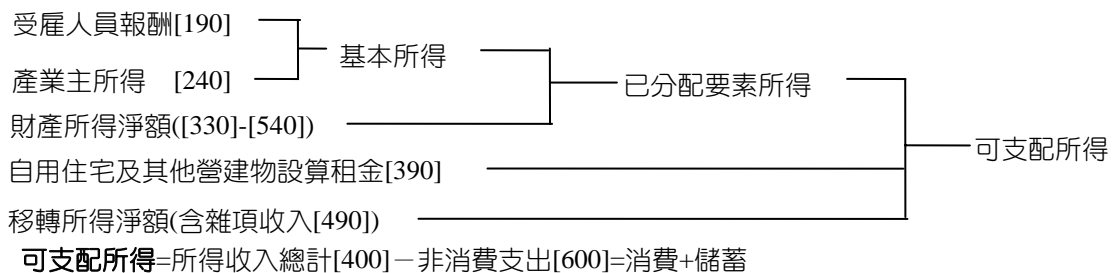

所得總額

= (受雇人員報酬[190] + 產業主所得[240] + 財產所得收入[330] + 經常移轉收入[410] + 雜項收入[490] + 自用住宅及其他營建物設算租金[390]) + (自用住宅及其他營建物設算折舊[762 - 390])

= (所得收入總計[400]) + (自用住宅及其他營建物設算折舊[762 - 390])

二十二、洛倫滋曲線(Lorenz Curve):

係以圖示法表示所得分配的狀況，該圖為一正方形，其對角直線代表所得分配完全均等，若所得分配不均時，洛倫滋曲線必是一條位於對角直線下方的弧形曲線，此曲線與對角直線間之距離，即可測定分配不均程度之大小，距離愈大，表示不均等程度愈高，九十年臺灣地區家庭收支調查之洛倫滋曲線如附圖。

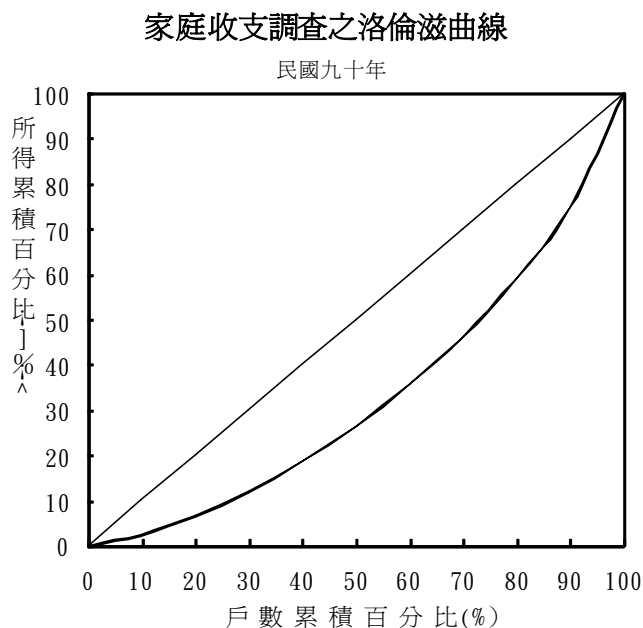
**二十三、吉尼集中係數 (Gini's Concentration Coefficient) :**

測量洛倫滋曲線與完全均等直線間所包含之面積對完全均等直線以下整個三角形面積之比率，此項係數愈大，表示所得分配不均等的程度愈高，反之係數愈小，表示不均等的程度愈低。

吉尼集中係數計算公式如下：

$$G = g/2\bar{X}$$

G:為吉尼集中係數

g:為均互差

\bar{X} :為算術平均數

Appendix 1 Glossary

• **Member of the Household:**

The members of the household consist of those who partake the common living of the household and comprising the following cases:

1. Those who are officially registered under the household head, living in Taiwan area and are.
 - (1) Sending more than 50% of one's personal income to fund the household.
 - (2) Acquiring more than 50% of one's personal consumption from the household.
 - (3) Supplying more than 50% of the household expenditure.
2. Those who are not officially registered under the household head but partake the common living of household in accordance with (1) to (3) above.

• **Economic Household Head:**

A person in the household who earns the largest personal share of pay in family income is considered to be the economic household head. In case more than one of such persons in the household, the elder one is assumed the post; or all the members of the household are without any income, the registered household head is considered to be the economic household head accordingly.

• **Employed Persons:**

Employed persons refer to the persons in the reference year satisfying the following requirements:

1. Those who are of 15 years and older, and are worked with a pay more than N.T. \$95,000 during the last six months, or worked as an employer or self-employed worker without recorded pay.
2. Those who are of 15 years and older, but are on a paid leave due to certain reasons.
3. Those who are of 15 years and older and are worked as more than 15 hours per week full-time employees or as more than 3 hours per day unpaid family workers.
4. Those who are of 15 years and older, and are attending evening schools but worked as part-time employees with more than six months and N.T. \$95,000 income in the year.

• **Adult:**

An adult refers to a household member aged 20 or more.

• **Income Recipient:**

An income recipient refers to an employed worker whose annual earnings total N.T. 95,000 or more, or a key person-in-charge of an unincorporated, household operated business firm, or

a person without a job but in charge of income generated from household properties or in charge of current transfer of income.

• **Socio-economic Characteristics:**

The characteristics refer to employment status and general conditions in occupation and industry of a household member who engages in socio-economic activities:

1. **Agricultural employers:** This refers to a person-in-charge of an unincorporated enterprise engaging in agricultural, forestry, fishery, and animal husbandry operation and hiring one or more than one employee with family workers excluded.
2. **Agricultural own-account workers:** This refers to a person-in-charge of an unincorporated enterprise engaging in agricultural, forestry, fishery, and animal husbandry and hiring no employee except family workers.
3. **Non-agricultural employers:** This refers to a person-in-charge of an unincorporated business firm engaging in non-agricultural operation and hiring one or more than one employee with family workers excluded.
4. **Non-agricultural own-account workers:** This refers to a person-in-charge of an unincorporated enterprise engaging in non-agricultural operation.
5. **Agricultural employees:** This refers to a worker hired to work for agriculture, animal husbandry, forestry and fishing establishments.
6. **Employees of non-agricultural managers, administrators, and professionals:** They include professional and technical workers, managerial and administrative personnel, clerical supervisors, transport and communication supervisors, catering and lodging services managers and proprietors, housekeeping and related service supervisors, production supervisors, sale managers, and government officials.
7. **Non-agricultural clerks, salesmen and service workers:** They include clerical, sale, and service workers hired to work for public administration and non-agricultural production establishments.
8. **Non-agricultural industrial laborers:** They include production workers, transport, equipment operators, and laborers hired to work for public administration and non-agricultural production establishments.
9. **Others:** They include servicemen, all such economically inactive persons staying with their household members or living together as a team in places specifically designed for them, including:
 - (1) persons living on pensions and donations;

- (2) persons living on property income; and
- (3) person residing in institutions such as nursing homes and living mainly on pensions, assistance, or subsidies provided by government and enterprises.

- **Type of Families**

1. **One-person family:** Referring to a household composed of one person only.
2. **Couple family:** Referring to a household composed of one couple only living together.
3. **Single-parent family:** Referring to a household composed of one parent and at least one unmarried child. The household may also consist of married children and other non-direct relatives living together.
4. **Core family:** Referring to a household composed of a pair of parents and at least one unmarried child. The household may also consist of married children and other non-direct relatives, such as brothers or sisters of the single parent, living together.
5. **Three-generation family without parents:** Referring to a household composed of grand parent(s) and at least one unmarried grand child, with the second-generation direct relatives (i.e., father and mother) those who are not the members of the household. The household may also consist of second-generation non-direct relatives living together.
6. **Three-generation family:** Referring to a household composed of grand parent(s), parent(s), and at least one unmarried child. The household may also consist of other non-direct relatives living together.
7. **Other families:** Referring to families not classified elsewhere.

- **Compensation of Employees:**

This refers to income earned by a household member from his working places (including full-time and part-time jobs).

1. **Payroll for full-time job:** This refers to gross income earned from the full-time job in cash — including basic pay, professional allowance, working allowance, and wage and in kind, without deducting the employee's social security contributions and before taxes.
2. **Payroll for part-time job:** This refers to gross income in cash, pension, and retirement pay earned from the part-time job.
3. **Other income:** This includes overtime pay, transportation allowance, year-end bonus, meritorious award, full-attendance award, fringe benefits, death benefits, education allowance, maternal allowance, and marriage allowance.

- **Entrepreneurial Income:**

This refers to net profit earned by a household unit from its participating in unincorporated

enterprise activities.

• **Property Income/Expenditure:**

This refers to income earned from property provided for use by others and also to expenditure on using property provided by others.

1. **Interests:** This term refers to income and payment of interests generated from time deposits, savings deposits, bonds and debentures, and loans and credits offered by private savings pools and funds and banks.
2. **Dividends:** This term consists of transfers of income in respect of the shares and other forms of participation in the equity of private incorporated enterprises, cooperatives and public corporations.
3. **Land rents and royalties:** Rent refers to income and payment resulting from using land while royalty, to income and payment relating to using trade mark, copyright or patent.
4. **Other rents:** This refers to rent for a housing unit and income produced from leasing other assets, net of taxes, maintenance expenses, depreciation, and insurance premium.

• **Imputed Net Rent from Owner-occupied Dwellings:**

This refers to imputed rent net of depreciation, land tax, house tax, and insurance premium.

• **Unrequited Current Transfer of Income:**

This category includes:

1. Social security benefits;
2. Social assistance grants;
3. Unfunded payment for employees such as hazard compensation and severance pay; and
4. Other unrequited transfer of income.

Sources of the income are classified into four types — households, government, enterprises, and foreign countries.

• **Unrequited Current Transfer of Payment:**

This category includes:

1. Direct taxes;
2. Social security contributions;
3. Private pension contributions;
4. Current transfer of payment to private non-profit institutions; and
5. Other unrequited transfer of payment.

Recipients of payment are classified into four types — households, government, enter-

prises, and foreign countries.

• **Family Income**

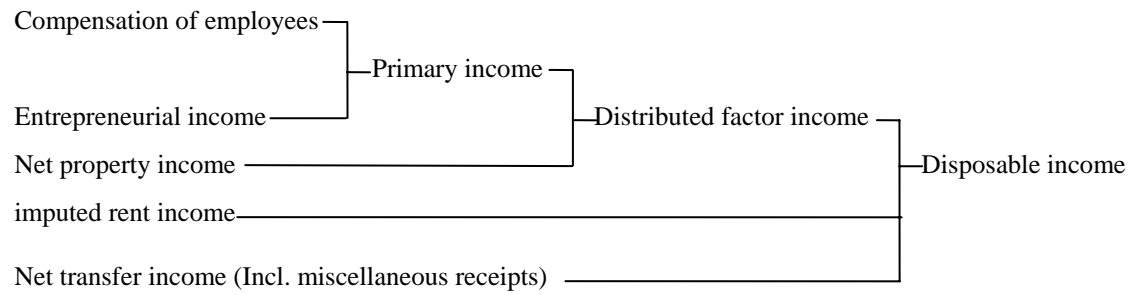

Disposable income

=Total receipts – Non-consumption expenditure

=Consumption expenditure + Savings

附錄二、調查方法

一、家庭收支調查計畫概要

本處為明瞭臺灣地區各階層家庭之收支狀況，以為研究家庭所得、消費及儲蓄之分配，探討所得、儲蓄及消費型態，依統計法第三條暨本處組織法第五條第五款之規定，辦理臺灣地區家庭收支調查，茲將此項調查計畫要點分述如下：

1. **調查範圍：**包括臺灣省、臺北市及高雄市。
2. **調查對象：**以居住於臺灣地區內具有中華民國國籍之個人及其所組成之家庭（指營共同經濟生活者所組成之家庭）為調查對象。
3. **調查統計單位：**本調查資料按統計項目之性質分別以「戶」及「個人」為統計單位。
4. **資料採用時間：**本調查動態資料以九十年元月一日起至同年十二月三十一日止全年累計數字為準，靜態資料係以九十年年底之數字為準。
5. **調查項目：**本調查項目包括：
 - (1) 家庭設備及住宅概況。
 - (2) 戶口組成。
 - (3) 所得收支。
 - (4) 消費支出。
 - (5) 資本損益及資本移轉收支。
6. **調查執行：**本調查實地調查工作乃併同臺灣省、臺北市及高雄市家庭收支訪問調查辦理。凡調查員之遴訓、調查之宣傳、調查之執行與督導，以及工作進度等，均按家庭收支訪問調查計畫之規定辦理。
7. **辦理機關：**本調查以行政院主計處為主辦機關，負責有關規畫彙總整理分析、編製報告等事項，以臺北市政府主計處及高雄市政府主計處為協辦機關，從事資料之蒐集、初步審查等工作。
8. **經費：**本調查所需經費由行政院主計處辦理調查統計業務費項下開支。

二、家庭收支抽樣調查概述

1. **沿革：**我國有系統的辦理家庭收支抽樣調查始自民國五十三年，依其沿革可分為十一個時期。
 - 第一期：自民國五十三年至五十九年，為每二年舉辦一次，其抽出率為全體家庭總戶數之千分之一・三至千分之一・六。
 - 第二期：自民國六十一年至六十三年，改為按年辦理，其抽出率提高為千分之一・八。
 - 第三期：自民國六十四年起，採按年辦理，其抽出率提高為千分之三。

第四期：自民國六十七年起，採按年辦理，其抽出率提高為千分之四。

第五期：自民國七十三年起，採按年辦理及固定樣本 16,434 戶。

第六期：自民國八十四年起，採按年辦理及固定樣本 14,706 戶。

第七期：自民國八十五年起，採按年辦理及固定樣本 13,702 戶。

第八期：自民國八十六年起，採按年辦理及固定樣本 13,701 戶。

第九期：自民國八十七年起，採按年辦理及固定樣本 14,031 戶。

第十期：自民國八十八年起，採按年辦理及固定樣本 13,801 戶。

第十一期：自民國九十年起，採按年辦理及固定樣本 13,601 戶。

2. 調查方法：採訪問調查與記帳調查兩法併行。

(1)訪問調查戶，每年由調查員訪問一次，查詢其全年所得收支主要項目。

(2)記帳調查戶，除接受訪問調查外，每日並根據家庭實際收支逐筆記帳，調查員須按日檢查帳簿，以防記載錯誤與遺漏。

(3)訪問調查，因受記憶誤差與遺漏之限制，較記帳調查之正確性為小，但因實施記帳調查所需人力、經費均較訪問調查為鉅，難以大量實施，故對部份家庭實施二種調查，比較兩種調查結果之關係，以校正全體訪問調查之結果。

3. 抽樣方法：

本次（九十年）調查採分層二段隨機抽樣方法，以村里為第一抽樣單位，村里內之戶為第二抽樣單位。各村里（台北市及高雄市除外）以就業人口產業結構比例（戶籍登記資料），分為都市、城鎮、鄉村三層，其分層標準為：

(1)村里內農、林、漁、牧、礦業之就業人口占該村里所有就業人口之比例大於 45% 之村里為鄉村村里。

(2)村里內農、林、漁、牧、礦業之就業人口比例小於 25%，且服務業就業人口比例不小於 40%之村里為都市村里。

(3)其他村里為城鎮村里。

臺灣省有 21 個縣市，每一縣市之村里均按上述標準分為都市、城鎮、鄉村三層；台北市依行政區分 12 個區，高雄市 11 區，各區內之村里均視為都市層；總共臺灣地區有 44 個都市層，21 個城鎮層及 21 個鄉村層。樣本配置方式，台北市配置樣本 2,000 戶，高雄市 1,500 戶，臺灣省 10,101 戶，各層樣本戶數均以層內母體戶數占該區域母體戶數比例配置。在第一段抽樣中各層以系統方法，抽取 20%之村里，作為樣本村里，再按樣本村里母體戶數占該層母體戶數比例配置各樣本村里樣本戶數，第二段抽樣由樣本村里以系統方法抽出樣本戶，其平均抽出率為 1.01%，合併計算兩段抽樣，平均總抽出率為 0.20%。各層母體戶數及樣本戶數分配如下：

中華民國九十年臺灣地區家庭收支調查各層母體戶數與樣本戶數

單位：戶

層 別	母體戶數	樣本戶數	層 別	母體戶數	樣本戶數
臺灣地區	6,730,886	13,601	臺灣省	5,335,823	10,101
都市層合計	4,705,393	9,538	都市層合計	3,310,330	6,038
城鎮層合計	1,321,588	2,628	城鎮層合計	1,321,588	2,628
鄉村層合計	703,905	1,435	鄉村層合計	703,905	1,435
台北市	892,578	2,000	台北縣	1,151,775	1,502
(全都市層)			都市層	1,085,816	1,416
松山區	70,923	160	城鎮層	55,634	73
信義區	82,730	185	鄉村層	10,325	13
大安區	110,279	247	宜蘭縣	133,841	347
中山區	80,382	180	都市層	70,647	183
中正區	58,056	130	城鎮層	50,057	130
大同區	43,233	97	鄉村層	13,137	34
萬華區	70,249	157	桃園縣	514,067	830
文山區	86,581	194	都市層	371,954	600
南港區	36,616	82	城鎮層	139,885	226
內湖區	82,728	185	鄉村層	2,228	4
士林區	91,731	206	新竹縣	117,923	350
北投區	79,070	177	都市層	33,159	99
高雄市	502,485	1,500	城鎮層	82,012	243
(全都市層)			鄉村層	2,752	8
鹽埕區	11,202	34	苗栗縣	147,589	292
鼓山區	35,684	107	都市層	49,030	97
左營區	58,883	176	城鎮層	72,041	143
楠梓區	49,316	147	鄉村層	26,518	52
三民區	115,960	346	台中縣	400,204	745
新興區	21,919	65	都市層	178,785	332
前金區	12,067	36	城鎮層	194,807	363
苓雅區	67,330	201	鄉村層	26,612	50
前鎮區	67,034	200	彰化縣	321,451	573
旗津區	10,818	32	都市層	98,328	175
小港區	52,272	156	城鎮層	145,583	260
			鄉村層	77,540	138

中華民國九十年臺灣地區家庭收支調查各層母體戶數與樣本戶數(續)

單位：戶

層 別	母體戶數	樣本戶數	層 別	母體戶數	樣本戶數
南投縣	152,241	300	花蓮縣	107,250	350
都市層	61,994	123	都市層	74,494	243
城鎮層	41,861	82	城鎮層	20,190	66
鄉村層	48,386	95	鄉村層	12,566	41
雲林縣	202,618	388	澎湖縣	27,933	120
都市層	54,653	105	都市層	10,417	44
城鎮層	63,200	121	城鎮層	3,609	16
鄉村層	84,765	162	鄉村層	13,907	60
嘉義縣	156,628	298	基隆市	130,835	310
都市層	27,239	52	都市層	128,868	305
城鎮層	41,917	80	城鎮層	1,967	5
鄉村層	87,472	166	鄉村層	0	0
台南縣	327,217	612	新竹市	113,749	300
都市層	99,811	187	都市層	95,711	252
城鎮層	136,943	256	城鎮層	18,038	48
鄉村層	90,463	169	鄉村層	0	0
高雄縣	380,170	695	台中市	314,134	556
都市層	198,115	362	都市層	305,253	539
城鎮層	116,048	212	城鎮層	8,641	15
鄉村層	66,007	121	鄉村層	240	2
屏東縣	250,440	477	嘉義市	80,514	290
都市層	68,463	131	都市層	77,605	278
城鎮層	77,298	147	城鎮層	2,704	10
鄉村層	104,679	199	鄉村層	205	2
台東縣	73,323	258	台南市	231,921	508
都市層	24,373	86	都市層	195,615	429
城鎮層	18,474	65	城鎮層	30,679	67
鄉村層	30,476	107	鄉村層	5,627	12

附註：母體戶數為民國 90 年 6 月底之戶籍登記戶數。

三、推計公式

1. 母體平均數推定式：

$$\hat{\bar{Y}} = \sum_h W_h \hat{\bar{Y}}_h$$

$$W_h = \frac{M_h}{M_o} = \frac{M_h}{\sum_h M_h}$$

$$\hat{\bar{Y}}_h = \frac{1}{\sum_i M_{hi}} \sum_i M_{hi} \frac{\sum_j y_{hij}}{m_{hi}} = \frac{1}{\sum_i M_{hi}} \sum_i M_{hi} \bar{y}_{hi}$$

2. 變異數測定公式：

$$\text{Var}(\hat{\bar{Y}}) = \sum_h W_h^2 \text{Var}(\hat{\bar{Y}}_h)$$

$$\text{Var}(\hat{\bar{Y}}_h) = \frac{1 - f_h}{\sum_i M_{hi} \left(\frac{i}{n_h} \right)^2} \frac{\sum_i (M_{hi} \bar{y}_{hi} - \hat{\bar{Y}}_h)^2}{n_h - 1} + \frac{f_h (1 - g_h)}{m_h \sum_i M_{hi}} \sum_i M_{hi} S_{hi}^2$$

$$\hat{\bar{Y}}_h = \frac{\sum_i M_{hi} \bar{y}_{hi}}{n_h}$$

$$S_{hi}^2 = \frac{\sum_i (y_{hij} - \bar{y}_{hi})^2}{m_{hi} - 1}$$

$\hat{\bar{Y}}_h$: h層母體平均數之不偏推定

M_h : h層母體戶數

$M_o = \sum_h M_h$: 母體總戶數

N_h : h層母體村里數

n_h : h層樣本村里數

M_{hi} : h層第i村里之母體戶數

m_{hi} : h層第i村里之樣本戶數

$m_h = \sum_i m_{hi}$: h層之樣本戶數

y_{hij} : h層內第i村里第j戶之觀察值

f_h : h層村里之抽出率 $\left(\frac{n_h}{N_h} \right)$

g_h : h層戶之抽出率 $\left(\frac{m_h}{\sum_i M_{hi}} \right)$

$\hat{\bar{Y}}_h$: h層母體平均每村里總數之不偏推定量

四、抽樣誤差測定結果

經由調查資料推算母體統計量乃調查之目的，一般均以樣本平均數作為母體平均數之不偏估計量，惟調查資料受抽樣之影響，誤差發生在所難免，特計算抽樣誤差（變異數）以資說明。

本次調查平均每戶全年可支配所得收入達 868,651 元，變異係數為 1.79%。在 5% 顯著水準（即可信賴度為 95%）下，抽樣誤差為 15,559 元，即平均每戶全年可支配所得介於 838,155 元至 899,147 元之間。（即 $\hat{Y} \pm 1.96\sigma_{\hat{Y}}$ ）。

平均每戶全年最終消費支出達 657,872 元，變異係數為 1.74%。在 5% 顯著水準下，臺灣地區平均每戶全年最終消費支出介於 635,469 元至 680,275 元之間。

平均每戶家庭人數、可支配所得及最終消費支出之變異係數

民 國 九 十 年

	戶內家庭人數 (人)	可 支 配 所 得 (元)	最 終 消 費 支 出 (元)
平均每戶全年(\hat{Y})	3.58	868,651	657,872
變異數 $\hat{\sigma}_{\hat{Y}}^2$	0.0031	24.2071×10^7	13.0648×10^7
標準差($\hat{\sigma}_{\hat{Y}}$)	0.0558	15,559	11,430
變異係數($\hat{\sigma}_{\hat{Y}}/\hat{Y}$)	1.56%	1.79%	1.74%
95%之信賴區間	$3.58 \pm 1.96(0.0558)$	$868,651 \pm 1.96(15,559)$	$657,872 \pm 1.96(11,430)$

Appendix 2 Survey Methods

1. Outline of the Plan for Family Income and Expenditure Survey

- **Population Coverage:**

Individuals residing in Taiwan area and possessing the nationality of the Republic of China and the families formed by these individuals are objects of the survey.

- **Survey and Statistical Units:**

Based on nature of statistics, the survey data use "Household" and "Person" as the statistical units.

- **Reference Time:**

For annual cumulative statistics, the reference time is the one-year period from January 1 to December 31, 2001. For static data, the reference time is the end of 2001.

- **Items of Survey:**

Data to be collected in the survey are as follows:

- a. Household facilities and housing conditions;
- b. Household members;
- c. Income and expenditure;
- d. Consumption expenditure;
- e. Capital gains and losses, transfer of payment.

- **Implementation of Survey:**

The interview of the survey and that of the other one the family income and expenditure survey jointly sponsored by Taipei Municipal Governments and Kaohsiung Municipal Governments—are combined together. For the family income and expenditure survey, selection of field workers, publicity campaigns, execution, supervisions and working schedule are undertaken in accordance with the measures governing the family income and expenditure survey.

- **Sponsoring Agencies:**

The DGBAS is the sponsoring agency of the survey, responsible for planning, data processing, compilation, analysis and reporting. Meanwhile, Taipei Municipal Governments and Kaohsiung Municipal Governments are designated cosponsoring agencies, responsible

for data collection and preliminary data review.

- **Budget:**

Funds needed to carry out the survey are appropriated from the budget earmarked for the DGBAS to undertake the overall statistics.

2. Brief Introduction to the Family Income and Expenditure Sampling Survey

- **History:**

A systematic sampling survey on the family income and expenditure in Taiwan area started in 1964, and its history can be divided into eleven stages as follows:

Stage I(1964-1970): During the period, the survey was conducted every other year, and the ratio of samples drawn—samples as a share of total households—raise in the range from 0.13% to 0.16%.

Stage II(1972-1974): The frequency of the survey was changed to once every year, and the ratio of samples drawn was raised to 0.18%.

Stage III(1975-1977): The survey was undertaken annually, and the ratio of samples drawn was raised to 0.3%.

Stage IV(1978-1983): The survey was undertaken annually, and the ratio of samples drawn was raised to 0.4%.

Stage V(Since 1984): The survey was undertaken annually, and the numbers of samples drawn has been fixed at 16,434 households.

Stage VI(Since 1995): The survey was undertaken annually, and the numbers of samples drawn has been fixed at 14,706 households.

Stage VII(Since 1996): The survey was undertaken annually, and the numbers of samples drawn has been fixed at 13,702 households.

Stage VIII(Since 1997): The survey was undertaken annually, and the numbers of samples drawn has been fixed at 13,701 households.

Stage VIII(Since 1998): The survey was undertaken annually, and the numbers of samples drawn has been fixed at 14,031 households.

Stage X(Since 1999): The survey was undertaken annually, and the numbers of samples drawn has been fixed at 13,801 households.

Stage XI(Since 2001): The survey was undertaken annually, and the numbers of samples drawn has been fixed at 13,601 households.

- **Survey Method:**

Data are collected both by Interview Survey and by Diary Survey.

a. Households to be interviewed: They are interviewed once a year, with inquiries

designed to collect data on major items of annual income and expenditure.

- b. Households required to do account-keeping: Besides receiving an interview once a year, they are required to record all actual household income and expenditure item by item everyday. Meanwhile, fieldworkers are required to do daily inspection on the households' daily entries in order to prevent mistakes and omissions.
- c. In an interview, data mainly come from a respondent's memory that is subject to a restraint—discrepancy and omission. Data obtained from an interview are less accurate than those recorded on account books. However, account-keeping takes more manpower and money than an interview; therefore, extensive application of the account-keeping approach is impossible. Only a small number of households are selected both to do account-keeping and to receive an interview. From the same set of households, data obtained by these two approaches are compared, and results of the comparison are used to check and/or correct results of all interviews in the survey.

• **Sampling Method:**

This (2001) survey adopts a stratified two-stage sampling method. The Ts'un to Li, a basic administrative unit, is designated as the primary sampling unit (p.s.u.), and the household in the p.s.u. is the secondary sampling unit (s.s.u.). Ts'uns and Lis in places other than Taipei and Kaohsiung Municipality are classified into three strata-respectively belonging to city, town, and village according to the employment structure in industry (based on the household registration data). Criteria of the classification are as follows:

- a. A Ts'un or Li where workers engaging in agricultural, forestry, fishery, husbandry and mining account for 45% or more of total employment population is classified into the village stratum.
- b. A Ts'un or Li where workers engaging in agricultural, forestry, fishery, husbandry and mining account for less than 25% and those engaging in service industry not less than 40% of total employment population is classified into the city stratum.
- c. A Ts'un or Li not falling in the previous two strata is classified into the town stratum.

There are 16 Hsiens and 5 cities in Taiwan province. Ts'uns and Lis of each Hsien/City are combined into three strata of city, town and village, according to the above criteria. On the other hand, Taipei Municipality has 12 Ch'us and Kaohsiung Municipality has 11 Ch'us. All Lis in each Ch'u are classified into one city stratum: In total, there are 44 city strata, 21 town strata, and 21 village strata in the Taiwan area. In sample allocation the Taiwan area is divided into three regions. Samples allocated to these three regions are: 2,000 households in

Taipei Municipality, 1,500 households in Kaohsiung Municipality, and 10,101 households in Taiwan Province.

Then, the samples of strata in each of the three regions are allocated with proportion. In the first stage sampling, 20% of Ts'uns or Lis in each stratum are drawn systematically. Then, among the sampled Ts'uns or Lis in each stratum, the samples of them are also allocated with proportion. In the second stage sampling, household samples are selected from the sampled Ts'uns or Lis systematically. The average sampling rate in the second stage is near to 1.01%, and combining the two sampling stages, the universal sampling rate is about 0.20%.

• **Estimate of Population Parameters**

$$\hat{\bar{Y}} = \sum_h W_h \hat{\bar{Y}}_h$$

where

$$W_h = \frac{M_h}{M_0} = \frac{M_h}{\sum_h M_h}$$

$$\hat{\bar{Y}}_h = \frac{1}{\sum_i M_{hi}} \sum_i M_{hi} \frac{\sum_j y_{hij}}{m_{hi}} = \frac{1}{\sum_i M_{hi}} \sum_i M_{hi} \bar{y}_{hi}$$

$$\text{Var}(\hat{\bar{Y}}) = \sum_h W_h^2 \text{Var}(\hat{\bar{Y}}_h)$$

where

$$\text{Var}(\hat{\bar{Y}}_h) = \frac{1 - f_h}{n_h \left(\frac{\sum_i M_{hi}}{n_h} \right)^2} \frac{\sum_i (M_{hi} \bar{y}_{hi} - \hat{\bar{Y}}_h)^2}{n_h - 1} + \frac{f_h (1 - g_h)}{m_h \sum_i M_{hi}} \sum_i M_{hi} S_{hi}^2$$

$$\hat{\bar{Y}}_h = \frac{\sum_i M_{hi} \bar{y}_{hi}}{n_h}$$

$$S_{hi}^2 = \frac{\sum_i (y_{hij} - \bar{y}_{hi})^2}{m_{hi} - 1}$$

$\hat{\bar{Y}}_h$: Unbiased estimate of mean of population of the h^{th} stratification

M_h : Total number of households of the h^{th} stratification

M_o : Total number of households in Taiwan area

N_h : Total number of Ts' uns or Lis of the h^{th} stratification

n_h : Number of Ts' uns or Lis sampled from the h^{th} stratification

M_{hi} : Total number of households of the i^{th} Ts' un or Li in the h^{th} stratification

m_{hi} : Number of households sampled from the i^{th} Ts' un or Li in the h^{th} stratification

$m_h = \sum_i m_{hi}$: Number of households sampled from the h^{th} stratification

y_{hij} : Observed value of the j^{th} household of the i^{th} Ts' un or Li in the h^{th} stratification

f_h : Sampling ratio of number of Ts' un or Li of the h^{th} stratification ($\frac{n_h}{N_h}$)

g_h : Sampling ratio of number of households of the h^{th} stratification ($\frac{m_h}{\sum M_{hi}}$)

\hat{Y}_h : Unbiased estimate of the total of Ts' uns or Lis of the h^{th} stratification in the population

• Coefficients of Variances

Coefficients of Variance of Average Number of Persons, Disposable Income and Final Consumption Expenditure Per Household

2001			
	No. of persons in household (person)	Disposable income (NT\$)	Final consumption Expenditure (NT\$)
Yearly average per household ($\hat{\bar{Y}}$)	3.58	868,651	657,872
Variance ($\hat{\sigma}_{\hat{\bar{Y}}}^2$)	0.0031	24.2071×10^7	13.0648×10^7
Standard deviation ($\hat{\sigma}_{\hat{\bar{Y}}}$)	0.0558	15,559	11,430
Coefficient of variance ($\hat{\sigma}_{\hat{\bar{Y}}} / \hat{\bar{Y}}$)	1.56%	1.79%	1.74%
Confidence interval of 95%	$3.58 \pm 1.96(0.0558)$	$868,651 \pm 1.96(15,559)$	$657,872 \pm 1.96(11,430)$

附錄三 九十年家庭收支調查未刊印結果表目錄

一、平均每戶結果表

- | | | | |
|---|---|---|---|
| 第 | 1 | 表 | 平均每戶家庭收支按經濟戶長行業別分 |
| 第 | 2 | 表 | 平均每戶家庭收支按經濟戶長社會經濟特性別分 |
| 第 | 3 | 表 | 平均每戶家庭收支按經濟戶長性別分 |
| 第 | 4 | 表 | 平均每戶家庭收支按經濟戶長年齡組別分 |
| 第 | 5 | 表 | 平均每戶家庭收支按經濟戶長教育程度別分 |
| 第 | 6 | 表 | 平均每戶可支配所得及最終消費支出依可支配所得按戶數五等分位分及農家、非農家、都市化程度別分 |
| 第 | 7 | 表 | 家庭戶數按經濟戶長性別及消費支出組別分 |
| 第 | 8 | 表 | 家庭住宅及現代化設備概況按經濟戶長職業別分 |
| 第 | 9 | 表 | 家庭住宅及現代化設備概況按家庭組織型態別分 |

二、所得收入者結果表

- | | | | |
|---|----|---|--|
| 第 | 10 | 表 | 所得收入者平均每人所得分配按行業別分 |
| 第 | 11 | 表 | 所得收入者平均每人所得分配按社會經濟特性分 |
| 第 | 12 | 表 | 所得收入者平均每人所得分配按性別分 |
| 第 | 13 | 表 | 所得收入者平均每人所得分配按年齡組別分 |
| 第 | 14 | 表 | 所得收入者平均每人所得分配按教育程度別分 |
| 第 | 15 | 表 | 所得收入者平均每人可支配所得依可支配所得按所得收入者五等分位分及農家、非農家及都市化程度別分 |

以上結果表若有需要，請參考本處網址：<http://win.dgbas.gov.tw/fies>
或洽本處第三局第八科(049-2394046)

Appendix 3 Reference Table

Households

Table	1.	Average family income and expenditure per household by industry of household heads
Table	2.	Average family income and expenditure per household by socio-economic status of household heads
Table	3.	Average family income and expenditure per household by sex of household heads
Table	4.	Average family income and expenditure per household by age of household heads
Table	5.	Average family income and expenditure per household by educational attainment of household heads
Table	6.	Average family income and expenditure per household by five equal divisions of households according to disposable income and farm or non-farm, degree of urbanization
Table	7.	Number of households by sex of household heads and consumption expenditure size
Table	8.	Household housing and household facilities by occupation of household heads
Table	9.	Household housing and household facilities by type of families

Income recipients

Table	10.	Distribution of income recipients by industry
Table	11.	Distribution of income recipients by socio-economic status
Table	12.	Distribution of income recipients by sex
Table	13.	Distribution of income recipients by age
Table	14.	Distribution of income recipients by education level
Table	15.	Average disposable income per income recipient by five equal divisions of recipients according to disposable income and farm or non-farm, degree of urbanization

If you need the tables above, please refer to the website <http://win.dgbas.gov.tw/fies> or contact with us for more information.(049-2394046)

附錄四、九十年調查表格式

樣本名冊戶長姓名 _____ 住 址 _____
 經濟戶長姓名 _____

行政區代號	層別代號	村里代號	樣本戶序號	農牧戶樣本戶分類		
				1.農牧戶 2.非農牧戶	耕地面 積分組	專業兼 業分組

一、戶口組成

目		戶內人口代號	與之經濟關係	性別	年齡	教育程度別	畢業或肄業	本業			兼業別	社會性經濟	從業身分	就業別編號	所得收入者號	工作地點	婚姻狀況	全民健保				社會保險			
								部門別	行業別	職業別								門診次數	住院日數	健保身分別	繳健保費者	健保費用	投保身分 I	投保月數 I	投保身分 II
(一) 與戶長同生活者 籍者	① 共同生活者	01																							
		02																							
		03																							
		04																							
		05																							
		06																							
		07																							
		08																							
		09																							
		10																							
	② 非共同生活者	51																							
		52																							
		53																							
		54																							
與戶籍生活者 但非共同	31																								
	32																								
	33																								
	34																								

二、家庭設備

名 稱	數 量	本年內購置費	修理及保養費	使 用 費	名 稱	數 量	本年內購置費	修理及保養費
彩色電視機				租購碟片費全年約____元 ① 底片購置費全年約____元 ② 購買影片、CD、錄音帶全年約____元③ $① + ② + ③ = 838$ 租購錄影帶費及有線電視月租費每月____元 $\times 12$ (月)=____元④ 有電腦家庭 <input type="checkbox"/> 98 有， <input type="checkbox"/> 99 無上網 使用網際網路全年約____元 A 租購軟體色帶、滑鼠等相關設備全年約____元⑤ $④ + ⑤ = 836$ 電話費(扣除營業用)____元 B 行動電話費(扣除營業用)____元 C	電 磁 爐			
數位影音光碟					冷 暖 氣 機			
攝 影 機					除 濕 機			
音 響					洗 衣 機			
鋼琴(含電子琴)					烘 衣 機			
電視遊樂器					空 氣 清 淨 機			
錄 放 影 機					濾 水 器			
有線電視頻道(含小耳朵)					吸 塵 器			
家用電腦					熱 水 器			
	計		837		開 飲 機			

電話機				其他通訊費(傳真機傳輸費、轉寫紙、網路租用費等)全年合計約____元 D	微波爐(含烤箱)			
行動電話				A + B + C + D = 829	計			785
答錄機				汽車汽油費____元 E	報紙			
傳真機				汽車全年通行費及停車費____元 F	期刊雜誌			
汽車(cc)				機車汽油費____元 G	計			969
機車(cc)				機車全年通行費及停車費____元 H	數量合計			
	計	826	827	E + F + G + H = 828				

三、住宅概況

1.住宅所屬	自有		租押		配住		其他(含借用)	
2.用途	專用住宅		併用住宅					
3.建築式樣	平房		二至三層樓		四至五層樓		六層樓以上	
4.自來水設備	有		無					
5.現住自宅房屋貸款	有		無		6.有車者之停車位	自有	租借	無
7.住宅面積	佔地		坪	建坪		坪		

請在相當欄位內「✓」填

四、記載事項

1.耕地面積____公頃____公畝

2.禽畜現有數：
 大型動物：耕牛____頭、肉牛____頭、乳牛____頭、其他____頭。
 中型動物：豬____頭、羊____頭、其他____頭。
 小型動物：雞____隻、鴨____隻、鵝____隻、其他____隻。

3.

農業收支	農業	林業	漁業
淨收入			

4.換戶原因：(請在相當欄位內「✓」填。)

原樣本戶	本戶若為更換戶換戶原因							
	非調查對象	戶籍遷出	戶籍仍在人住他處	調查期間無人在家	拒絕回答	地址已不存在	其他(請說明)	
42	1	2	3	4	5	6	7	8

備註：_____

5.受訪者姓名_____電話號碼_____

6.本戶如雇有員工(不含家庭傭人)雇用人數計_____人。

7.若本戶主要收入為移轉收入，則填列其收入來源縣市代號_____。

8.本戶人口數計_____人。

9.是否有房屋出租

住家用		營業用		住家營業兩用		無	
-----	--	-----	--	--------	--	---	--

五、經常性收入

	經濟戶長 1	2	3	4	5	6	7	8	家庭部分	合計
戶內人口代號	101	102	103	104	105	106	107	108	—	100
一、受雇人員報酬	191	192	193	194	195	196	197	198	199	190
1.本業薪資	211	212	213	214	215	216	217	218	219	210
2.兼業薪資	221	222	223	224	225	226	227	228	229	220

(1)退休金	151		152	153	154	155	156	157	158	159		150	
(2)其他兼業薪資	161		162	163	164	165	166	167	168	169		160	
3.其他收入	231		232	233	234	235	236	237	238	239		230	
(1)加班費、值班費	111		112	113	114	115	116	117	118	119		110	
(2)各類獎金	121		122	123	124	125	126	127	128	129		120	
(3)雇主負擔公、勞、軍保費	131		132	133	134	135	136	137	138	139		130	
(4)雇主負擔健保費	701		702	703	704	705	706	707	708	709		700	
(5)福利、撫卹金等	141		142	143	144	145	146	147	148	149		140	
二、產業主所得	241		242	243	244	245	246	247	248	249		240	
1.農業淨收入	261		262	263	264	265	266	267	268	269		260	
2.林業淨收入	271		272	273	274	275	276	277	278	279		270	
3.漁業淨收入	281		282	283	284	285	286	287	288	289		280	
4.營業淨收入	291		292	293	294	295	296	297	298	299		290	
5.執行業務淨收入	321		322	323	324	325	326	327	328	329		320	
三、財產所得收入	331		332	333	334	335	336	337	338	339		330	
1.利息收入(金融機構、民間)	341		342	343	344	345	346	347	348	349		340	
2.投資收入(股息、紅利)	351		352	353	354	355	356	357	358	359		350	
3.其他財產所得收入	361		362	363	364	365	366	367	368	369		360	
四、自用住宅及其他營建物設算租金	391		392	393	394	395	396	397	398	399		390	
五、經常移轉收入	411		412	413	414	415	416	417	418	419		410	
1.從私人	421		422	423	424	425	426	427	428	429		420	
2.從政府	431		432	433	434	435	436	437	438	439		430	
(1)低收入戶生活補助	301		302	303	304	305	306	307	308	309		300	
(2)老人津貼	311		312	313	314	315	316	317	318	319		310	
(3)老農津貼	371		372	373	374	375	376	377	378	379		370	
(4)政府補助公、勞、農保費	201		202	203	204	205	206	207	208	209		200	
(5)政府補助健保費	951		952	953	954	955	956	957	958	959		950	
(6)其他(災害救助等)	381		382	383	384	385	386	387	388	389		380	
3.社會保險現金受益	451		452	453	454	455	456	457	458	459		450	
(1)公、勞、農、軍保保險受益	981		982	983	984	985	986	987	988	989		980	
(2)健保保險受益	941		942	943	944	945	946	947	948	949		940	
4.從企業	441		442	443	444	445	446	447	448	449		440	
(1)人身意外災害保險現金受益	461		462	463	464	465	466	467	468	469		460	
(2)其他(其他保險現金受益、中獎)	471		472	473	474	475	476	477	478	479		470	
5.從國外	481		482	483	484	485	486	487	488	489		480	
六、雜項收入	491		492	493	494	495	496	497	498	499		490	
所得收入總計	401		402	403	404	405	406	407	408	409		400	

六、經常性支出

I 非消費支出

	經濟戶長 1	2	3	4	5	6	7	8	家庭部分	合計
一、利息支出(金融機構、民間)	541	542	543	544	545	546	547	548	549	540
1.房屋貸款利息	511	512	513	514	515	516	517	518	519	510
2.其他(含合會)	521	522	523	524	525	526	527	528	529	520
二、經常移轉支出	561	562	563	564	565	566	567	568	569	560
1.對私人	571	572	573	574	575	576	577	578	579	570
(1)婚喪壽慶禮金	551	552	553	554	555	556	557	558	559	550
(2)公益慈善捐款	171	172	173	174	175	176	177	178	179	170
(3)其他	181	182	183	184	185	186	187	188	189	180
2.對政府	581	582	583	584	585	586	587	588	589	580

(1)房屋稅、地價稅	591		592	593	594	595	596	597	598	599		590	
(2)綜合所得稅	611		612	613	614	615	616	617	618	619		610	
(3)其他直接稅	621		622	623	624	625	626	627	628	629		620	
(4)其他	631		632	633	634	635	636	637	638	639		630	
3.社會保險	641		642	643	644	645	646	647	648	649		640	
(1)公保保費支出	651		652	653	654	655	656	657	658	659		650	
(2)勞保保費支出	661		662	663	664	665	666	667	668	669		660	
(3)農保保費支出	671		672	673	674	675	676	677	678	679		670	
(4)漁保保費支出	851		852	853	854	855	856	857	858	859		850	
(5)重保保費支出	861		862	863	864	865	866	867	868	869		860	
(6)健保保費支出	681		682	683	684	685	686	687	688	689		680	
4.對國外	691		692	693	694	695	696	697	698	699		690	
非消費支出總計	601		602	603	604	605	606	607	608	609		600	

II 消費支出

項 目	各 項 目 包 括 內 容 例 示	編號
一、食品費合計		710
1.主食品	全年米、米製品____元，麥麵____元，雜糧____元，農牧戶自種自食設算____元。	711
2.副食品	肉類____元，魚貝及水產品____元，蔬菜類____元，蛋類____元，油脂類____元，調味品類____元。農牧戶自種自食設算____元。	715
3.乳酪類	奶粉平均每月____罐，每罐____元，訂購鮮牛、羊奶每月____元，其他奶製品，如奶油、煉乳、養樂多.....等全年____元。	723
4.水果類	每天(星期)購買水果____元，自種自食設算____元，其他加工水果與乾果全年____元，檳榔每天____元。	724
5.其他	平均每月(年)茶____元，咖啡、可可____元，砂糖(方糖)____元，糖果、冰淇淋等其他糖類____元。	725
6.婚生壽慶喪祭宴費	凡上列各類食物因婚生壽慶喪祭及地區性拜拜而增加購買金額。	726
7.在外伙食費	平均每月在外用膳或搭伙____元，營養午餐____元，幼稚園點心____元，偶而在外用膳全年約____元。	727
二、飲料費合計		730
1.非酒精性	平均每月(年)汽水、沙士、可樂、礦泉水____元，果汁及其他不含酒精性之飲料____元。	731
2.酒精性	平均每月(年)紹興酒、啤酒、高粱酒、白葡萄酒、水果酒、米酒及其他公賣局出品之各種酒類及進口洋酒____元。	732
三、菸草費合計	金龍牌、寶島牌、總統牌、長壽牌及其他公賣局出品之各種菸類及進口菸菸，平均____天一包，每包____元。	740
四、衣著類合計		750
1.衣著類	男用衣著____元，女用衣著____元，童用衣著____元，衣著修補費____元。	751
2.鞋襪及雜用品類	鞋____元，襪____元，擦鞋費____元，修補費____元，帽子、領帶、皮帶、雨傘、雨衣、鈕扣、手套、拉鍊等____元。	756
五、房租及水費合計		760
1.房地租毛額		
a.實付	每月房租____元×租賃期間____月，戶內人口長期在外就學就業之住宿費____元，地租____元。	761
b.設算	自有房屋及其他自用營建物之房地租設算。 借住或配住房屋之房地租設算：借用____元(是否已過錄移轉收入)；配住____元(是否已過錄本業薪資)。	762 763
2.住宅裝修費	塌塌米換面、門窗、屋頂、地板、鎖、爐灶之建材裝修費____元，電燈及電氣、自來水、瓦斯設備之裝修費____元。其他有關住宅、庭園裝修費____元，油漆、粉刷____元，壁紙等設計裝修費____元。	764
3.水費	平均每二個月自己實付自來水費____元。	765
4.自用住宅、居家設備及其他營建物保險費	自用住宅保險保費____元，居家設備保險保費____元，其他營建物保險保費____元。	766

六、燃料及燈光合計		770
1.電費	平均每二個月實付電費夏天____元，冬天____元；其他家用乾電池____元。	771
2.氣體燃料	天然氣平均每月____元，或桶裝瓦斯____天用一桶，重量____公斤，每桶____元。	775
3.其他	木炭、原子炭、煤炭、煤球、焦炭、煤油、酒精、柴薪、農作物廢品。	777
七、家具及家庭設備合計		780
1.家具設備	全年購買及修理桌子____元，椅子____元，沙發____元，櫥櫃____元，床____元，鏡____元。嬰兒保育用品(小床、推車)____元，雕刻、油畫等陳設物____元。	781
2.家用紡織類用品	購買及修理床(被)單____元，棉被胎____元，蚊帳____元，毛毯____元，窗簾____元，地毯____元，毛巾桌布____元，其他遮蓋布、綑包用品____元。	782
3.家庭耐久設備	購買及修理流理台____元，烹飪用具____元，飲用水過濾器____元，縫紉機____元，打臘機____元，脫水機____元，電冰箱____元，果菜汁機____元+ (785)。	783
4.家庭其他用具	購買碗筷____元，茶杯等玻璃器皿____元，熱水瓶____元，椅墊____元，其他奶瓶、奶嘴、杯墊、盆等陶磁器____元，電燈泡、電線____元，草蓆____元。	784
八、家事管理合計		790
1.家庭佣人	幼童保姆費(901)____元，家庭炊具、整潔僱工工資及其他佣人等費用(含大廈管理費)計(902)____元。	791
2.對家庭服務	全年房屋之清理打臘____元，衣服之送洗____元，家庭用品之儲藏及搬運費用____元。	792
3.其他家庭管理支出	耐久程度有限的家庭用品，如洗衣粉一個月____包，每包____元，洗衣肥皂____元，全年漂白劑____元，洗碗精____元。手電筒、火柴、蠟燭、樟腦____元，清潔劑____元，殺蟲劑____元，洗滌器、刷子、掃帚____元。家用紙製品、補鼠器、鎚秤____元，家用織物之修補整理洗染等工資____元，看家犬購置____元。	793
九、保健及醫療合計		810
1.醫療用具設備及器材	復健用義肢、義眼、助聽器、輪椅、矯正鞋、身高體重器、按摩器、血壓器、沖牙機、隱型眼鏡、遠近視眼鏡、拐杖之購置費____元。 醫療設備修理與租用費、其他耐久性醫療器具及設備之購買費等____元。	811
2.住院診療及非受雇醫院醫護服務	一、實際支付之 1.牙醫一般門診費(934)____元。2.假牙、鑲牙及矯正費等(935)____元。3.西醫門診費(936)____元。4.中醫門診費(937)____元。5.生產費用(938)____元。6.住院診療費(939)____元。7.慢性療養院、安養院(如老人、植物人等)、月子中心、居家照護等費用(994)____元。8.檢驗院、放射線院等費用(995)____元。9.民俗醫療費用(如傳統跌打損傷、收驚、問病或治病乩童紅包、香灰錢等(996)____元。 二、醫生證明書費(997)____元。	812
3.醫療用品支出 (包括中西藥在內)	1.西藥(如消炎藥、感冒藥、咳嗽藥、外用藥膏或藥水、口服液、抗生素、避孕藥、生理食鹽水、家庭常用各類成藥等，共(977)____元。 2.中藥(如當歸、人參、四物、四神、十全大補、枸杞等中藥材與方劑，或傳統中藥成藥及科學濃縮中藥等)，共(978)____元。 3.健康食品及醫療保健用品(如體溫計、冰枕、急救箱、繃帶、尿液試紙、保險套、驗孕紙等)，共(979)____元。	813
4.人身意外災害醫療保險	學生平安保險保費(含自付額及政府補助部分)____元。 其他人身意外險、醫療險(如防癌險)保費____元	814
5.健保就診消費		816
十、運輸交通及通訊合計		820
1.個人交通通訊工具之購置	自行車之購置費____元，對講機、呼叫器之購置費____元+ (826)。	821
2.個人交通設備使用管理及保養費	零件附屬品、輪胎____元+ (827)+ (828)。不包括因旅遊而增加之汽油費、停車費、通行費等。	822
3.搭乘交通設備之費用 (車資雜費)	全年搭乘汽車每月____元，火車____元，計程車____元，船____元，飛機____元(含通勤、通學等車資)。行李運費、保管費____元。	823
4.其他通訊費	明信片、郵票、郵資不足罰款____元，電報費____元，公共電話費____元+ (829)	824
5.汽、機車保險費支出	汽車保險保費____元，機車保險保費____元。	825

十一、娛樂消遣及教育文化支出合計		830
1.旅遊費用	觀光、遊覽、旅行、郊遊、登山露營之交通費(包括門票費)、住宿費、餐飲費、保險費，國內(921) _____元，國外(922) _____元。	831
2.娛樂消遣服務	1.運動相關費用：各種競賽之門票 _____元，支付各種球類運動、騎馬、海水浴等費用 _____元，合計 _____元。 2.其他娛樂消遣：平均每月看電影 _____元，各種音樂會、跳舞之門票 _____元，各種展覽會、電動玩具遊樂費 _____元 + _____(836)，合計 _____元。	832
3.書報雜誌文具	全年購買各項筆墨、水彩 _____元、書包 _____元，帳本、筆記本 _____元，聖誕卡、賀卡、信封、信紙 _____元，文具(含學生用文具)及各種紙張 _____元、兒童讀物、零買書刊 _____元，合計 _____元，報紙及期刊雜誌(969) _____元。	833
4.消遣康樂器材	全年購買收錄音機 _____元，照相機 _____元，底片及沖洗費 _____元，照像簿、集郵費 _____元，小提琴 _____元，樂器 _____元，花卉與種植園圃之費用 _____元，飼養禽畜之費用 _____元，遊艇及小艇、狩獵、釣魚用具 _____元，運動用具之購置 _____元，玩具 _____元 + _____(837) + _____(838)	834
5.教育與研究費	就學補習費(903) _____元，各項技藝補習費(904) _____元。 托兒所、幼稚園保育費 (906) _____元，家庭教師費 (907) _____元。子女就學之學雜費、教科書、參考書、講義費 _____元，教學用錄影、音帶及空白磁片 _____元及其他費用合計 (908) _____元。	835
十二、什項消費合計		840
1.不屬前述各項之其他財貨	全年購買鐘錶 _____元，金飾手鐲寶石 _____元，打火機 _____元，太陽眼鏡 _____元，其他各種首飾及修理費 _____元。	841
2.金融服務	包括與金融機構交易往來之各種手續費支出、匯費、經紀人佣金，以及投資之諮商等費用，申購股票處理費 _____元。	842
3.人身保養及整潔	牙膏、牙粉、牙刷、牙線平均每月 _____元，洗髮精(粉)、潤絲精平均每月 _____元，化妝用品如口紅、乳液、化妝水、粉餅、滋養霜、指甲油等全年 _____元，香皂每月 _____塊，每塊 _____元，衛生紙、衛生棉、紙尿布每月 _____包，每包 _____元，刮鬍刀 _____元，髮油(男女) _____元。	843
4.理髮及沐浴	男士理、燙髮一年 _____次，每次 _____元，洗髮一個月 _____次，每次 _____元，小孩理髮 _____元，其他有關費用如按摩費 _____元。女士理、燙髮一年 _____次，每次 _____元，洗髮一個月 _____次，每次 _____元，修指甲費每次 _____元，美容費 _____元。	844
5.餐館舞廳等場所食品飲料菸草	平均每月花費於餐館、咖啡廳、茶館、舞廳、酒家、旅館等場所之各項支出(包括食物、點心、菸酒飲料等，但不包括因旅遊而發生餐飲及住宿費) _____元。	845
6.婚生壽慶喪祭費(不包括食品費)	媒人禮 _____元，道士、僧尼、卜相之禮金 _____元，因婚生壽慶喪祭而發生之各種費用如交通費 _____元，臨時雇用之僱工費 _____元，結婚證書費 _____元，法院證婚費 _____元，死亡診斷書費 _____元，婚喪登報費、因婚生喪祭壽宴支付之雜項支出 _____元，棺材墓碑墓地購買費 _____元，埋葬或火葬費 _____元，金銀紙、線香、爆燭 _____元。	846
7.其他什項費用	印名片費，各項證明文件相片費及其申報登記費 _____元，代書費 _____元，訴訟費 _____元，各種賠償費 _____元。印鑑證明、各種證明書費 _____元，登報費以及不屬其他科目之雜項支出 _____元。	847
8.其他非儲蓄性保費支出	定期壽險保費 _____元，藝術品意外損失險保費 _____元，其它非儲蓄性保險保費 _____元。	848
消費支出總計		800
經常性支出總計		=600+800

七、資本損益

資本性收益	有價證券交易利得、出售資產、不動產交易盈餘	806	資本性損失	有價證券交易損失、出售資產、不動產交易及意外災害損失	807
--------------	-----------------------	------------	--------------	----------------------------	------------

八、資本移轉收支

資本移轉收入	遺產、固定資本設備捐贈、各種災難重建之補助或救濟收入`	808	資本移轉支出	遺產、固定資本設備捐贈、各種災難重建之補助或救濟支出`	809
---------------	-----------------------------	------------	---------------	-----------------------------	------------

Equipment	Amount	Equipment	Amount	Equipment	Amount
3. Movies camera		13. Cell phone		23. Vacuum cleaner	
4. Stereo		14. Sedan vehicle		24. Geyser	
5. Piano		15. Motor bicycle		25. Hot-warm water fountain	
6. Video game		16. Electro-magnetic oven		26. Microwave oven	
7. Video tape recorder		17. Air conditioner		27. Newspaper	
8. Cable TV		18. Dehumidifier		28. Magazine	
9. Personal computer		19. Washing machine		Total Amount	
10 Telephone		20. Drier			

3. Housing

- (1) **Tenure of dwelling** ☐Self-owned ☐Rented ☐Issued ☐Leased & others
- (2) **Usage of dwelling** ☐Independent ☐Connected
- (3) **Style of building** ☐One story ☐Two or three stories ☐Four or five stories ☐Six stories or over
- (4) **Piped water equipment** ☐ possessed of ☐Not possessed of
- (5) **Self-owned house loans** ☐Having house loans ☐None
- (6) **Parking lot** ☐Self-owned ☐Rented ☐None
- (7) **Room and area** Housing land area (pins): _____ Total room area (pins): _____

4. Income and Outlay

Part A:

Unit: NT\$

Income recipient Serial No. and amount Item	househol d head 1	2	3	4	5	6	7	8	Household income can not be taken apart to former income recipient	Sub-tot al amount
Code of member in household	101	102	103	104	105	106	107	108	—	100
1. Compensation of employee	191	192	193	194	195	196	197	198	199	190
(1) Full time payroll	211	212	213	214	215	216	217	218	219	210
(2) Part time and spare time payroll	221	222	223	224	225	226	227	228	229	220
a. Retirement pay	151	152	153	154	155	156	157	158	159	150
b. Other part time payroll	161	162	163	164	165	166	167	168	169	160
(3) Other receipts or subsidies	231	232	233	234	235	236	237	238	239	230
a. Overtime pay	111	112	113	114	115	116	117	118	119	110
b. Awards	121	122	123	124	125	126	127	128	129	120
c. Insurance of GEI, LI, & SI by employers	131	132	133	134	135	136	137	138	139	130
d. Insurance of NHI by employers	701	702	703	704	705	706	707	708	709	700
e. Fringe & death benefits	141	142	143	144	145	146	147	148	149	140
2. Entrepreneurial income	241	242	243	244	245	246	247	248	249	240
(1) Agricultural & livestock income	261	262	263	264	265	266	267	268	269	260
(2) Net forest income	271	272	273	274	275	276	277	278	279	270
(3) Net fishing income	281	282	283	284	285	286	287	288	289	280
(4) Net operation surplus	291	292	293	294	295	296	297	298	299	290
(5) Net professional income	321	322	323	324	325	326	327	328	329	320
3. Property income	331	332	333	334	335	336	337	338	339	330
(1) Interest income	341	342	343	344	345	346	347	348	349	340
(2) Investment income	351	352	353	354	355	356	357	358	359	350
(3) Others	361	362	363	364	365	366	367	368	369	360
4. Imputed rent income	391	392	393	394	395	396	397	398	399	390
5. Current transfer receipts	411	412	413	414	415	416	417	418	419	410
(1) From individuals	421	422	423	424	425	426	427	428	429	420

(2) From government	431	432	433	434	435	436	437	438	439		430
a. Low income household	301	302	303	304	305	306	307	308	309		300
b. Old-age allowance	311	312	313	314	315	316	317	318	319		310
c. Old-age farmer annuity	371	372	373	374	375	376	377	378	379		370
d. Insurance of GEI, LI, & FHI by government	201	202	203	204	205	206	207	208	209		200
e. Insurance of NHI by government	951	952	953	954	955	956	957	958	959		950
f. Others	381	382	383	384	385	386	387	388	389		380
(3) Benefit of social insurance	451	452	453	454	455	456	457	458	459		450
a. Benefit of GEI, LI, FHI, and SI	981	982	983	984	985	986	987	988	989		980
b. Benefit of NHI	941	942	943	944	945	946	947	948	949		940
(4) From enterprises	441	442	443	444	445	446	447	448	449		440
a. Cash benefit of life and casualty insurance	461	462	463	464	465	466	467	468	469		460
b. Others	471	472	473	474	475	476	477	478	479		470
(5) From abroad	481	482	483	484	485	486	487	488	489		480
6. Miscellaneous receipts	491	492	493	494	495	496	497	498	499		490
Total receipts	401	402	403	404	405	406	407	408	409		400

Part B:

Unit : NT\$

Income recipient Serial No. and amount Item	household head 1	2	3	4	5	6	7	8	Household income can not be taken apart to former income recipient	Sub-total amount
1 Interest.	541	542	543	544	545	546	547	548	549	540
(1) House loans	511	512	513	514	515	516	517	518	519	510
(2) Others	521	522	523	524	525	526	527	528	529	520
2. Current transfer expenditures	561	562	563	564	565	566	567	568	569	560
(1) To private	571	572	573	574	575	576	577	578	579	570
a. Expenditure of marriage, birth and funeral	551	552	553	554	555	556	557	558	559	550
b. Charities	171	172	173	174	175	176	177	178	179	170
c. Others	181	182	183	184	185	186	187	188	189	180
(2) To government	581	582	583	584	585	586	587	588	589	580
a. House tax and land tax	591	592	593	594	595	596	597	598	599	590
b. Income tax	611	612	613	614	615	616	617	618	619	610
c. Other direct tax	621	622	623	624	625	626	627	628	629	620
d. Others	631	632	633	634	635	636	637	638	639	630
(3) Social insurance	641	642	643	644	645	646	647	648	649	640
a. Expenditure on GEI	651	652	653	654	655	656	657	658	659	650
b. Expenditure on LI	661	662	663	664	665	666	667	668	669	660
c. Expenditure on Farmer's health insurance	671	672	673	674	675	676	677	678	679	670
d. Expenditure on Fisherman's health insurance	851	852	853	854	855	856	857	858	859	850
e. Expenditure on SI	861	862	863	864	865	866	867	868	869	860
f. Expenditure on NHI	681	682	683	684	685	686	687	688	689	680
(4) To abroad	691	692	693	694	695	696	697	698	699	690
Nonconsumption expenditure	601	602	603	604	605	606	607	608	609	600

Note: If the transfer receipts are the major receipts in your household, please give the right code for the Hsien (City) where you have obtained transfer receipts: _____

5. Consumption Expenditure

Unit : NT\$

Item	Serial No.	Amount
1. Food	710	
(1) Main food	711	
(3) Dairy	723	
(4) Fruits	724	
(5) Others	725	
(6) Gifts	726	
(7) Board	727	
2. Beverage	730	
(1) Non-alcoholic	731	
(2) Alcoholic	732	
3. Tobacco	740	
4. Clothing and footwear	750	
(1) Clothing	751	
(2) Footwear	756	
5. Rent and water charges	760	
(1) Rent		
a. Actual paid	761	
b. Imputed rent of self-owned	762	
c. Imputed rent of issued and leased	763	
(2) Repairs	764	
(3) Water charge	765	
(4) Household premiums	766	
6. Fuel and lighting	770	
(1) Electric rate	771	
(2) Gas	775	
(3) Others	777	
7. Furniture and family facilities	780	
(1) Furniture	781	
(2) Textile furnishing	782	
(3) Durable household equipment	783	
(4) Others	784	
8. Household operations	790	
(1) Domestic servants	791	
(2) Service to family	792	
(3) Other household operations	793	
9. Medical care and sanitation	810	
(1) medical equipment and instruction	811	
(2) Treatment in hospital, hospital service, and health insurance	812	
(3) Expenditure of medical article	813	
(4) Personal accident and medical premiums	814	
(5) Medical consumption of NHI	816	
10. Transport and communication	820	
(1) Purchase of personal transport equipment	821	
(2) Expenses on operations and maintenance of personal transport equipment	822	

Item	Serial No.	Amount
(3) Purchase transportation	823	
(4) Other communications	824	
(5) Motor vehicle premiums	825	
11. Expenditure on recreation, education and culture	830	
(1) Traveling expenses	831	
(2) Recreation service	832	
(3) Newspaper, magazine and stationery	833	
(4) Recreation facilities	834	
(5) Expenditure on education, culture and researches	835	
12. Miscellaneous expenditure	840	
(1) Other goods not listed anywhere	841	
(2) Financial service	842	
(3) Personal care	843	
(4) Barber and bath	844	
(5) Food, beverage and tobacco in restaurant, ballroom	845	
(6) Gifts (food exclusive)	846	
(7) Miscellaneous expenses	847	
(8) Other non-saving premiums	848	
Total Consumption Expenditure	800	

6. Capital Gain or Loss

Unit : NT\$

Item	Serial No.	Amount
1. Capital gain	806	
2. Capital loss	807	

7. Capital Transfers

Unit : NT\$

Item	Serial No.	Amount
1. Capital transfers received	808	
2. Capital transfers paid	809	

ISSN 1011-694X

GPN : 2009102969

定價：肆佰元整