

教育部委託研究報告

# 2008臺閩地區 成人教育調查報告

主 持 人：吳明烈教授兼所長

協同主持人：李藹慈副教授

賴弘基助理教授

研究助理：沈許真、林雅婷

委託單位：教育部

承辦單位：國立暨南國際大學成人與繼續教育研究所

## 摘要

本調查旨在瞭解臺閩地區成人教育參與現況，包含參與正規學習、非正規學習與非正式學習活動之情形。調查樣本為臺閩地區年滿 16 歲（含）以上的民眾，不包含正規教育學制在學學生。調查目的包括：（一）瞭解臺閩地區成人教育參與現況；（二）分析成人不同社會人口背景變項參與成人教育的分佈情形；（三）調查臺閩地區成人教育機構的經營現況；（四）提供研擬臺閩地區成人教育政策之參據。為達成上述各項目的，本調查分從個人層面與機構層面進行調查。個人層面部份以電腦輔助電話調查系統進行電話訪問，依臺閩地區 25 縣市 16 歲以上的人口各抽取所需樣本戶進行訪問，有效調查樣本為 10,000 人；機構層面部份則採郵寄問卷法，機構類型涵蓋大專院校、社區大學、樂齡學習資源中心、家庭教育中心、文教基金會、公共圖書館、社教機構與政府所屬教育訓練機構，母數為 816 所，共計回收 564 份，回收率為 69.10%。根據個人層面與機構層面所分析之資料，本調查獲致以下結論：

- 一、臺閩地區 16 歲以上成人參與正規與非正規學習整體比例為 29.21%，其中 16 至 64 歲成人的參與比例為 30.96%。
- 二、臺閩地區女性參與正規與非正規學習的比例較男性高；年齡 35～44 歲、研究所以上學歷、未婚、以及居住都會核心者參與狀況較佳。

- 三、臺閩地區個人年收入 100 萬元～未滿 150 萬元者參與正規與非正規學習的比例最高；就業者中從事服務業與專業人員參與狀況較佳。
- 四、臺閩地區成人參與正規與非正規學習活動達六成以上屬於職業成人教育，而屬性亦以專業工作發展為主。
- 五、臺閩地區成人參與正規與非正規學習的最主要動機為職業進展，其次則為認知興趣，比例皆有四成以上。
- 六、臺閩地區成人最常參與民間組織所提供的學習活動；活動類別以商業/管理為主；教學型態則以實體面授教學為主。
- 七、臺閩地區成人參與學習活動的經費支出來源主要是自己或家人提供；參與學習的總費用通常未滿 1 萬元；且每週平均學習時數大部分未滿 1 小時。
- 八、臺閩地區成人最主要的參與學習障礙為情境障礙；未來最主要的學習需求類別為健康休閒。
- 九、臺閩地區參與學習活動的成人，超過四成者認為學習訊息容易取得，訊息管道來源以網路為主；亦有將近四成民眾認為學習機會容易獲得。
- 十、中高齡成人學習者在參與比例、學習機會與未來學習意願的整體狀況相對偏低。
- 十一、臺閩地區成人進行非正式學習以收看電視節目最為普遍，而職場學習主要方式則以人際互動與分享最為常見。

- 十二、 臺閩地區成人教育機構提供學習活動屬性以一般課程為主，大部分為健康休閒類課程，此與個人學習現況有落差。
- 十三、 臺閩地區成人教育機構學習輔導與諮詢制度尚未普及，且提供特殊對象交通工具及托幼服務則較為欠缺。
- 十四、 臺閩地區成人教育機構重視人力資源規劃與發展，對授課教師的要求以經歷為主，而對員工專業成長訓練方式乃為研討會及研習營。
- 十五、 臺閩地區成人教育機構有超過五成的比例有進行策略聯盟，且多數肯定策略聯盟的成效；但行銷管道與個人取得學習訊息方式有落差，主要經營困境為經費短缺。

根據上述各項結論，本調查提出下列建議，以供教育主管機關、成人教育機構及社會大眾參考，並且作為我國未來研擬成人教育政策之參據：

#### 一、對教育主管機關的建議

- (一) 定期調查臺閩地區成人教育參與狀況。
- (二) 建立終身教育師證照制度。
- (三) 透過績效評鑑給予成人教育機構獎勵。
- (四) 深入探究成人學習者未參與學習之原因。

#### 二、對成人教育機構的建議

- (一) 積極提升男性成人教育參與率，俾以弭平性別學習落差。
- (二) 提供學習送到家服務。



- (三) 照顧弱勢族群，提供具有保障名額的學習活動。
- (四) 根據民眾需求開課，並強化課程的適切性。
- (五) 強化交通接送與托幼服務。
- (六) 針對不同背景民眾運用適當的行銷策略。
- (七) 促進資源整合與發展策略聯盟。

### 三、對社會大眾的建議

- (一) 視學習為一種有意義的生活方式。
- (二) 建立學習者為學習付費的觀念。
- (三) 成為自我導向的終身學習者。

# 目 次

<b>第一章 調查概述.....</b>	<b>1</b>
第一節 調查緣起與重要性.....	2
第二節 成人教育相關重要概念.....	6
第三節 相關國家及地區成人教育調查參與情形.....	12
第四節 調查目的與問題.....	25
第五節 調查方法與步驟.....	26
第六節 調查實施層面.....	38
第七節 樣本特性分析.....	41
<b>第二章 成人參與正規與非正規學習活動之分析.....</b>	<b>52</b>
第一節 成人參與正規與非正規學習的比例.....	52
第二節 參與學習活動的屬性.....	55
第三節 成人教育類型的參與狀況.....	57
第四節 參與學習活動的類別.....	59
第五節 參與動機.....	62
第六節 舉辦學習活動的機構性質.....	65

第七節	學習活動的教學型態.....	67
第八節	參與學習活動的主要經費來源.....	70
第九節	參與學習活動的整體滿意度.....	72
第十節	參與學習帶來的幫助.....	74
第十一節	參與障礙的類型.....	77
第十二節	生活週遭學習訊息取得狀況.....	79
第十三節	生活週遭學習機會獲得狀況.....	82
第十四節	參與學習活動的總費用.....	84
第十五節	每週平均學習時數.....	87
第十六節	未來學習需求.....	90
<b>第三章</b>	<b>成人參與非正式學習活動之分析.....</b>	<b>94</b>
第一節	閱讀知識性書報雜誌學習.....	95
第二節	電視節目學習.....	97
第三節	廣播節目學習.....	99
第四節	旅行學習.....	102
第五節	網路學習.....	104

第六節 職場學習 .....	107
<b>第四章 各地區成人參與學習活動之分析.....</b>	<b>110</b>
第一節 正規與非正規學習 .....	110
第二節 非正式學習 .....	115
<b>第五章 各縣市成人參與學習活動之分析.....</b>	<b>117</b>
第一節 正規與非正規學習 .....	117
第二節 非正式學習 .....	123
<b>第六章 機構辦理成人教育情況之分析.....</b>	<b>125</b>
第一節 成人教育機構基本資料 .....	125
第二節 成人教育機構提供服務情況.....	127
第三節 成人教育機構人力運用與訓練情況.....	136
第四節 成人教育機構經營情況.....	143
<b>第七章 結論與建議.....</b>	<b>152</b>
第一節 調查發現.....	152
第二節 結論.....	161
第三節 建議.....	171

統計結果表.....	179
參考文獻.....	418
附錄.....	421
附錄一 成人教育統計專家諮詢會議與會人員.....	421
附錄二 教育部 2008 年成人教育調查問卷.....	423
附錄三 教育部 2008 成人教育調查問卷填表說明.....	429
附錄四 電訪注意事項.....	440
附錄五 教育部 2008 年成人教育機構調查問卷.....	441
附錄六 教育部 2008 年成人教育機構調查問卷填表說明.....	445
附錄七 城鄉分類表.....	450

## 表 次

表 1	相關國家及地區成人教育參與比例 .....	24
表 2	樣本配置表 .....	29
表 3	電訪調查分布表 .....	39
表 4	成人教育調查機構回收狀況 .....	41
表 5	性別分布情形 .....	42
表 6	年齡分布情形 .....	43
表 7	教育程度分布情形 .....	44
表 8	個人年收入分布情形 .....	45
表 9	婚姻狀況分布情形 .....	46
表 10	勞動情況分布情形 .....	47
表 11	行業分布情形 .....	49
表 12	職業分布情形 .....	50
表 13	居住縣市分布情形 .....	51
表 14	參與學習活動比例 .....	53
表 15	未參與學習者的主要年齡分布 .....	54
表 16	成人教育類型參與狀況 .....	55
表 17	參與學習活動屬性 .....	58
表 18	參與學習活動類別 .....	60
表 19	參與動機 .....	63
表 20	舉辦學習活動的機構性質 .....	66

表 21	學習活動的教學型態 .....	68
表 22	參與學習活動的主要經費來源.....	71
表 23	參與學習活動的整體滿意度.....	73
表 24	參與學習帶來的幫助 .....	75
表 25	參與障礙的類型 .....	78
表 26	生活週遭學習訊息取得狀況.....	80
表 27	生活週遭學習機會獲得狀況.....	83
表 28	參與學習活動的總費用 .....	85
表 29	每週平均學習時數 .....	88
表 30	未來學習需求 .....	91
表 31	閱讀知識性書報雜誌學習狀況.....	95
表 32	透過電視節目學習狀況 .....	97
表 33	透過廣播節目學習狀況 .....	100
表 34	旅行學習狀況 .....	102
表 35	透過網路學習狀況 .....	105
表 36	職場學習主要方式 .....	108
表 37	成人教育機構開班與學生人次狀況.....	127
表 38	成人教育機構提供學習活動屬性.....	129
表 39	成人教育機構提供學習活動類別 .....	131
表 40	成人教育機構教學方式 .....	132
表 41	成人教育機構學費優惠對象.....	134
表 42	成人教育機構提供高齡者或身心障礙者交通工具狀況 .....	135

表 43	建立學習輔導與諮商服務制度.....	135
表 44	成人教育機構提供托幼服務.....	136
表 45	成人教育機構人力編制狀況.....	137
表 46	成人教育機構對教師基本要求.....	138
表 47	成人教育機構志工培訓方式.....	140
表 48	成人教育機構員工專業成長訓練方式.....	142
表 49	成人教育機構經費主要來源.....	144
表 50	成人教育機構策略聯盟方式.....	146
表 51	成人教育機構行銷管道.....	148
表 52	成人教育機構經營困境.....	150



## 圖 次

圖 1	歐盟會員國成人教育參與比例.....	16
圖 2	調查流程.....	37
圖 3	性別分布情形.....	42
圖 4	年齡分布情形.....	43
圖 5	教育程度分布情形.....	44
圖 6	個人年收入分布情形.....	45
圖 7	婚姻狀況分布情形.....	46
圖 8	勞動情況分布情形.....	47
圖 9	行業分布情形.....	48
圖 10	職業分布情形.....	49
圖 11	居住縣市分布情形.....	51
圖 12	成人教育類型參與狀況.....	55
圖 13	參與學習活動屬性.....	57
圖 14	參與學習活動類別.....	60
圖 15	參與動機.....	63
圖 16	舉辦學習活動的機構性質.....	66
圖 17	學習活動的教學型態.....	68
圖 18	參與學習活動的主要經費來源.....	70
圖 19	參與障礙的類型.....	77
圖 20	生活週遭學習訊息取得來源.....	80

圖 21	生活週遭學習機會獲得狀況.....	82
圖 22	參與學習活動的總費用 .....	85
圖 23	每週平均學習時數 .....	88
圖 24	未來學習需求 .....	91
圖 25	職場學習主要方式 .....	107
圖 26	成人教育機構類別 .....	126
圖 27	成人教育機構提供學習活動屬性.....	128
圖 28	成人教育機構提供學習活動類別 .....	130
圖 29	成人教育機構教學方式 .....	132
圖 30	成人教育機構學費優惠對象.....	134
圖 31	成人教育機構對教師基本要求.....	138
圖 32	成人教育機構志工培訓方式.....	140
圖 33	成人教育機構員工專業成長訓練方式 .....	142
圖 34	成人教育機構經費主要來源.....	144
圖 35	成人教育機構策略聯盟方式.....	146
圖 36	成人教育機構行銷管道 .....	148
圖 37	成人教育機構經營困境 .....	150



## 第一章 調查概述

終身學習的理念，自古即有之，然而真正成為一種教育典範，並且獲得國際組織的重視，乃在於 1970 年代之後。受到聯合國教科文組織（United Nations Educational, Scientific and Cultural Organization, UNESCO）、經濟合作發展組織（Organisation for Economic and Co-operation Development, OECD）、歐洲聯盟（European Union, EU）以及其他相關國際組織的倡導與推動，讓終身學習已明顯成為各國教育發展與革新的重要指導原則及方向（吳明烈，2004）。自 1970 年代開始，終身學習的理念與實踐即廣被各國所重視，無論在理論研究或實務發展方面，均有積極進步，有關終身學習領域新興議題的探究，近年來亦廣受認同與考量。基於實務發展需要，終身學習一項重要的實務發展議題，即是全國性成人教育調查之進行。就國際社會而言，歐美等先進國家，均透過定期性的成人教育調查之進行，據以充分了解與掌握該國成人教育參與情形，進而縮短成人教育落差，以實現全民終身學習社會之理想。本章共分七節，分別闡述調查緣起與重要性、成人教育調查相關重要概念、各國成人教育調查與參與情形、調查目的與問題、調查方法與步驟以及樣本特性分析。

## 第一節 調查緣起與重要性

過去三十年來，終身學習以不同的形式透過聯合國教科文組織、經濟合作發展組織及歐盟等國際組織之積極倡導，成為國家發展議題的討論重點（Istance, Schuetze & Schuller, 2002: 3 ; Jourdan, 1981; Smith & Spurling, 1999）。近年來，歐洲執委會（European Commission, EC）也逐漸關注此類議題的策略發展（Kallen, 2002: 35）。Istance 等人（2002）指出，經濟合作發展組織所出版的公報、會議記錄及各項出版品，近年來亦已成為學術研究的引用與研究探討的資料來源，對議題的探討與發展受到學界相當的重視。

經濟合作發展組織以經濟、社會及人力資本為主軸，探討各成員國終身學習議題，爾後隨著各會員國社會經濟的快速發展，改以強調學習市場的供需與機會的締造，進而主張改變僅由供給面導向的傳統思考，轉為重視對成人教育的需求與策略（OECD, 1995）。經濟合作發展組織自 1996 年倡議全民終身學習之後，從 1999 年開始所公佈的教育政策分析報告書，均對終身學習有其專屬報告，尤其對學習社會、知識經濟風潮等的推廣，從現象與政策進行系列詮釋，不時更以成本、資源與教育系統推展的觀點，由各國教育發展進程、方式進行分析比較獲取對終身學習更廣度的理解（OECD, 1999, 2001, 2002）。經濟合作發展組織對於終身學習的倡議，大抵見諸於文字出版品上，皆以策略為主，經濟合作發展組織的終身學習策略並不以個人為思考的範疇，

主要呼應學習經濟、改變速度、生命週期重新分配、積極性政策與社會凝聚力等五項與終身學習有莫大相關的因素（OECD, 1996）。

聯合國教科文組織的二十一世紀國際教育委員會（The International Commission on Education for the Twenty-first Century）為探討並規劃人類未來的教育走向，於 1996 年以《學習：內在的寶藏》（Learning: The Treasure Within）為題，發表新世紀的學習社會宣言。二十一世紀國際教育委員會強調，當世界逐漸的成為地球村（global community），終身學習是社會的核心，更將是二十一世紀的一項關鍵，終身學習的最佳途徑即是促進每個人學習如何從事學習。而此宣言的最大特色就是提出了終身學習的四大支柱：學習共處（learning to live together）、學習求知（learning to know）、學習做事（learning to do）、學習發展（learning to be）。之後又提出了學習改變（learning to change），而形成了終身學習的第五大支柱（吳明烈，2004）。

自 1970 年代開始，各國即先後著手進行成人教育調查，大致係採全國抽樣之方式進行，年齡大致係以 19 至 64 歲之成人為主體。調查的對象涵蓋居住不同地區之民眾，而不同的社會人口變項，如性別、年齡、教育程度、職業類別、收入情況、居住地區，在成人教育參與情形方面之差異性比較係為核心內容，民眾參與課程內容之偏好與比例、參與動機、參與管道、資訊透明度及參與滿意度等亦為調查之重要內容（BMBF, 2006；Statistics Canada, 2001）。

為協助國民成長，促進社會發展，提升國家競爭力，政府特將 1998 年訂為終身學習年，並發表《邁向學習社會》白皮書。在序言裡即提到：「未來進步的社會必定是學習的社會，學習將成為國民生活內涵的重心」(教育部，1998)。顯示臺灣不僅認同未來社會是學習社會的說法，亦開始重視終身學習的重要性與必要性。近年來社區大學、長青學苑以及民間終身學習機構社團的蓬勃發展，都是邁向學習社會一個具指標性的現象，除了可看出各地對於終身學習的重視，也表示民眾對「學習」愈趨熱衷，不論是基於個人興趣的內在取向，抑或是工作升遷的外在動機，在在顯示機構及個人層面皆體認到終身學習是尋求成長與進步的最佳方式。

邁向學習社會的過程中，成人教育的參與情形及成效，扮演著決定性角色，但「終身學習年」至今已走過十年，這十年當中並無任何全國性成人教育的大型調查計畫，無法瞭解目前臺閩地區的成人教育現況，因此，此次的成人教育調查統計分析，就個人層面而言，成人參與學習活動的統計資料，可以反映全臺灣人口參與學習活動之情形及確切比例，並且可針對不同社會人口背景資料進行分析，以瞭解臺閩地區成人參與正規學習、非正規學習與非正式學習之現況；就機構層面而言，藉由統計分析資料可以瞭解臺閩地區成人教育機構提供成人學習課程的情況、資金與人力運用的狀況以及經營上的問題或困境，進一步改善成人參與教育與學習的情形。自 1950 年以來，我國教育統計每年均針對正規教育體制進行相關資料統計，例如提供各級學

校概況、各縣市學校概況、教師數、學生數、教育經費等數據，然而卻獨缺成人參與學習活動的統計資料，或是僅零散的呈現相關辦理機構的概況，如各鄉鎮圖書館或社教館、文化中心等，無法瞭解目前參與人數的多寡及參與活動的類型。唯有客觀數據的呈現，才能瞭解目前實際的推動現況與效能，也才能做為政府提出相關政策的依據。

根據吳明烈、李藹慈、賴弘基（2005）接受資策會委託計畫《我國成人終身學習的發展困境與改進策略之研究》結案報告書中，即明確指出，目前教育部每年所呈現的教育統計僅限於正規教育的資料，國民的學習狀況或學校狀況僅至大學院校或研究所，缺乏對成人離開學校後繼續參與學習的調查，因此政府無法確切瞭解目前國內成人參與學習狀況，而制定出相對應的政策來改善現況。以先進國家為例，德國與美國定期做全國民眾終身學習參與度的調查，瞭解需求、滿意度及參與比例，並且與各項人口背景資料進行交叉分析，以進一步明白各年齡層、性別、職業類別的參與情形，並將此資料匯整起來，撰寫成報告書，做為政策訂定依據。將來教育部亦宜定期進行終身學習的調查，並且委任專責單位長年持續的建立此資料庫，以利掌握性別、職業別、城鄉別的參與狀況及學習落差，才能據此制定合宜政策，進而具體實現全民終身學習社會之理想。

綜上所述，本調查研究參酌各先進國家之成人教育調查經驗，兼以考量我國成人教育特性與需求。此次調查為臺閩地區首度進行成人教育大規模調查，調查研究之執行，一方面既可順應世界發展潮流，



將成人教育調查之進行，視為終身學習的一項重要實務工作；另一方面則可透過成人教育調查之進行，充分瞭解我國目前成人教育之實際情況，進而掌握成人教育供需現況以及成人學習之相關問題；此外，透過成人教育調查內容研究暨成果之出版，將可補足我國教育統計資料之內容，進一步提供確切數據，供各成人教育相關機構實施成人教育以及我國成人教育政策規劃與制訂之參考依據，同時也提供國際成人教育參與情形之比較資料。本調查對於我國今後實質發展成為學習社會，具有深遠影響外，對於未來臺灣社會的教育創新發展亦更具重大意義。

## 第二節 成人教育相關重要概念

本調查研究旨在瞭解臺閩地區成人教育參與現況以及成人教育機構經營情形，在本調查中，包含正規學習、非正規學習與非正式學習之三類成人教育參與型態分析，另外還剖析成人參與動機與參與障礙，以下針對成人教育的型態與相關重要概念做一釋義。

### 壹、正規學習

依據「終身學習法」第三條第三款定義，正規教育指由小學到大學具有層級架構之教育體制(法務部,2008)。聯合國教科文組織在1979年所出版的《成人教育的專業術語》(Terminology of Adult Education)一書中，則將正規教育界定為：(1)發生在中小學、大學或全時技術

高等教育的專門性課程；(2) 有正式結構與學院組織的教育，其中教師的角色及教學行為均很明確，通常由前者來負起對後者的教育 (Titmus, Buttedall, Ironside, & Lengrand, 1979)。正規學習則著重於個人的觀點，係指個人或個體參與學校與其他正規教育機構所辦理的各項學習活動。本調查所指的正規學習為個人參與各級學校或正規教育機構所辦理之各項有組織與系統的學習活動，通常係指與學歷獲得有關的課程。

## 貳、非正規學習

所謂非正規學習，通常係指在學校正規教育之外的一種有計畫、有組織、持續性的學習活動，其目的也在於增進個人的新知，授予必需的技能，及改變個人的態度等 (黃富順，2005)。一般談到非正規學習時常會與「非正規教育」混淆，因「學習」通常是從個人的觀點或立場出發，故本調查採用「非正規學習」一詞，係指任何有組織與持續性的學習活動，與正規學習不同之處，則是可以發生在教育機構之內或之外，並且為各種年齡層的人提供服務，通常係指學分課程或有組織與系統的非學分課程及學習活動 (吳明烈，2004)。

## 參、非正式學習

所謂非正式學習，一般係指個人或個體日常生活中的學習活動，通常是沒有計畫的、經驗本位的、附帶的性質 (黃富順，2005)。個人或個體從家庭、工作、遊戲、大眾媒體 (電視或廣播)、網際網路等中

所學習到的各種知識、態度與價值，都屬於此類範疇，例如在社區中擔任志工從事服務、旅行、閱讀書籍、參加社團都可能有學習上的收穫。經濟合作發展組織在 2001 年的報告中指出，非正式學習涵蓋任何未被正規與非正規學習所歸類的學習活動，通常這樣的學習較少具有組織性，並且可能發生在個人的層面，如自我導向學習（self-directed learning）；或發生在團體層面，如職場與家庭（吳明烈，2004）。一般而言，它是沒有組織、沒有系統的學習活動，不過卻是個人終身學習的主體。

#### **肆、普通與職業成人教育**

關於「成人教育」的定義，黃富順（2002）綜合了眾多學者的觀點，認為成人教育通常係指個人在青春期之後，不再全時參加正規的學校教育，而以部分時間參加有組織的學習活動，目的在於增進個人知能或造成態度、習慣及價值觀念的改變。由上述定義可知，「普通成人教育」即為個人在正規學校教育之外，以部分時間參加與職業工作無關但卻具有組織的學習活動。「職業成人教育」則為與職業工作相關的學習活動，也就是說個人在正規學校教育之外，以部分時間參加與職業工作有關之有組織的學習活動。

#### **伍、參與動機**

在說明參與動機的概念之前，先行提出動機的定義。張春興（1996）指出，動機（motivation）是指引起個體活動，維持已引起的活動，並

導使該一活動朝向某一目標的內在歷程。此所說的活動是指行為；維持著活動並朝向某一目標是指個體行為表現的方式。因此，成人的參與動機便是指引起成人參與學習或教育活動之行為，維持該行為，並且使該行為朝向能夠完成成人學習者達到其參與目標的一種內在歷程。本調查中的「參與動機」採用六種類型動機分類（黃富順，2000；Boshier & Peter, 1978），茲分別說明如下：

#### 一、認知興趣

此類學習者參與學習活動主要基於求知的欲望與興趣，除此之外並沒有其他的目的，通常為滿足求知欲、獲取新知、增進知能、充實自己、避免落伍等理由而參與學習活動。

#### 二、職業進展

此類學習者係基於職業上的需要、工作升遷或加薪、獲取文憑或資格以求職業發展等理由而參與進修。

#### 三、逃避無聊或追求刺激

此類學習者其參與活動係為了追求生活上的新刺激，他們常反應的學習理由包括紓解煩悶的生活、改變日常呆板而固定的生活方式、免得自己無所事事、彌補生活空虛、逃避不如意的生活情況、求得精神心靈上的寄託等。

#### 四、社會服務

此類學習者其參與學習活動係為了服務社會、解決社區問題。他們通常反應的學習理由是服務社區、增進參與社區工作的能力、增進

對社會問題的瞭解等。

### 五、外界期望

此類學習者其參與學習活動係為了順從外界權威人士的要求或期望，外界權威人士包括雇主、師長、父母、或其他具有重要影響力者。他們通常反應的學習理由是受到家人的鼓勵、實現權威人士的要求、符合父母的期望等。

### 六、社交關係

此類學習者其參與學習活動係在於擴展社交圈、結交新朋友，而與學習活動的實際內容無關。他們常反應的學習理由是認識志同道合的朋友、改進個人社交關係、拓展個人社交圈等。

## 陸、參與障礙

Darkenwald 與 Scanlan (1984) 指出參與障礙是參與學習時所面臨的阻礙或者是不參與學習的理由。黃富順 (2000) 則認為是參與者在已有參與學習的活動的意願後，所面臨的困難或問題，阻礙其參與行為的實現。在本次調查中，針對臺閩地區成人學習者未參與學習的理由進行調查，目的便是在瞭解成人參與學習的障礙。茲將參與障礙的類型依據各學者的研究與看法加以區分為四大類(黃富順, 2000; Cross, 1986; Darkenwald & Merriam, 1982)，茲說明如下：

### 一、情境障礙

指個人在某一時期中，所面臨的物質和環境方面的困難，如欠缺費用、沒有時間、交通問題、地區偏僻、兒童無人照顧等。在各種調

查研究中，情境障礙大多被列為第一項障礙，尤其以時間與金錢是在各類研究經常被提到的二種因素，因為有時間學習的人往往沒有錢，而有錢參與的人往往沒有時間。本調查將「未參與學習的理由」的六個題項「工作限制」、「經濟考量」、「缺乏時間」、「交通不便」、「家庭責任負擔太重」與「健康因素」歸屬此類障礙。

## 二、機構障礙

係指學習機構的某些因素排除或妨礙學習者的參與。大致上可分為五類：時間編排問題、沒有感興趣或具實用價值的課程、繁雜的手續以及固定的時間要求，這些都是機構的政策和措施，使學習者感到不便、混亂和挫折。本調查將「未參與學習的理由」的三個題項「不符修課資格」、「未提供所需課程」與「課程時間不適當」皆歸屬此類障礙。

## 三、意向障礙

係指態度或心理上的障礙，亦即個人所持信念、價值和態度對參與學習活動的障礙，如認為自己太老無法學習、身體狀況無法負荷、不喜歡學習、對學習不感興趣、對學校厭倦等。本調查將「未參與學習的理由」的二個題項「對學習不感興趣」與「缺乏信心學習」歸屬此類障礙。

## 四、訊息障礙

係指學習機構未能把學習機會的訊息提供給成人，而不瞭解社區的資源和尋求可接受學習的訊息，將會影響成人對學習活動的參與。

本調查將「未參與學習的理由」的題項「不知道課程資訊」歸為此類障礙。

本調查除了可瞭解臺閩地區之個人參與成人教育現況外，更將機構列為調查對象。終身學習社會之建構不單只是學習者的責任，學習提供者更是重要的組成份子，有良好的學習機構，才能吸引更多成人學習者加入學習的行列。透過此次調查，使成人教育機構經營情況透明化，不僅能進一步探究機構所提供之課程、經營現況與人力運用情形等，還能讓成人學習者對於所選擇的學習機構有更深入的瞭解。機構方面也能藉此檢討，是否有不利於學習者或本身經營的因素存在，進而提供更加適合成人學習者的各項課程，營造優質親切的成人學習環境。

### **第三節 相關國家及地區成人教育調查參與情形**

國外為落實全民終身學習的願景，均定期進行一系列的成人教育調查計畫，俾以瞭解全國民眾成人教育的整體參與情形。本節主要探討相關國家及地區進行成人教育調查的情況，希冀透過對各國情況的認識，促使我國成人教育調查更趨完善。

#### **壹、德國**

成人教育參與情形是評量終身學習實施成效的一項重要指標。觀諸各先進國家之經驗，德國較早從事有系統且定期的成人教育調查，

而且成果也相當豐碩。自 1979 年起德國聯邦教育與研究部委託布爾克社會研究機構 (Infratest Burke Sozialforschung) 每隔三年針對民眾的繼續教育參與情況進行調查與分析，並提出《繼續教育系統報告書》(Berichtssystem Weiterbildung)。這項調查研究的目的，一方面在於瞭解民眾的繼續教育參與現況，另一方面則在於掌握民眾的學習需求內容與走向，調查對象則為 19~64 歲的成人。在兩德尚未統一之前，《繼續教育系統報告書》的調查研究尚未包括前東德，自 1991 年後則涵蓋整個德國地區，同時自 1997 年開始，亦首度地對於現居住於德國的外國人，進行繼續教育的參與調查。

根據 2000 年的《繼續教育系統報告書 VII》(Berichtssystem Weiterbildung VII) 顯示，自 1990 年代起，德國民眾的繼續教育參與量逐年增加。在 1979 年時只有 23% 的民眾參與正式的繼續教育活動；1981 年參與比例上升為 29%；1984 年稍降為 25%；1987 年又明顯上升為 35%；1991 及 1994 年則分別為 37% 與 42%；而在 1997 年的參與比例則已高達 48%。易言之，當年在德國約有半數的成人，在每一年中曾參與過正式的繼續教育活動。而且民眾無論在普通成人教育或職業成人教育的參與量，均比往年增多，且兩項繼續教育類別的參與比例約略相同，分別為 31% 與 30% (Kuwan, Gnahs & Seidel, 2000)。然而，聯邦教育與研究部在 2001 年年底所出版的《繼續教育系統報告書 VII》(Berichtssystem Weiterbildung VII) 的民眾繼續教育參與調查成果顯示，民眾的繼續教育參與比例則稍降為 43%，這是德國自 1979 年的調



查以來，第二次產生民眾繼續教育參與比例下降現象，第一次下降現象則是發生在 1985 年。然而，有 43% 的民眾參與有組織與有結構性的繼續教育課程，仍是相當不錯的比率。就民眾參與普通成人教育的內容與領域而言，乃以電腦及語言課程的參與比例為高。此外，在 2000 年中，女性參與正式繼續教育的比例為 40%，男性則稍高於女性為 45%。再就年齡與繼續教育參與比例關係而言，50 歲以上成人的繼續教育參與比例，要比其他年齡層為低，19~34 歲的民眾繼續教育參與比例為 47%；35~49 歲的民眾則為 49%；而 50~64 歲的民眾繼續教育參與比例則僅為 31%。此外，就業人士與非就業人士的繼續教育參與比例分別為 52% 與 27%。而在職業類別上，勞工的整體繼續教育參與比例為 33%；職員與公務人員分別為 59% 與 70%；而自由業者則為 54%（吳明烈，2003）。

由上顯示，不同職業類別的民眾繼續教育參與量有所差異（Kuwan & Thebis, 2001）。無庸置疑的，民眾對於成人教育的意見與態度，會影響到整體的成人教育參與量。在 2001 年的《繼續教育系統報告書》中，對此亦有了詳細的敘述與分析。在 2000 年中有 91% 的民眾認為，每個人應該繼續不斷接受教育；83% 的民眾肯定繼續教育具有重要性的幫助，認為透過繼續教育可以改善個人的生活；36% 的民眾認為個人即使缺少繼續教育亦能擁有好的職業機會；31% 的民眾認為在生活周遭環境中，相當欠缺繼續教育的機會。此外，對於繼續教育提供的透明度而言，52% 的民眾認為對於繼續教育的提供情況有不錯的瞭解；37% 的民

眾則盼望能獲有更多的繼續教育資訊與諮詢（吳明烈，2003；Kuwan & Thebis, 2001）。

德國成人教育的辦理機構種類繁多，如大學、民眾高等學校（Volkshochschule）、企業組織、基金會、工商團體、政黨、教會、聯邦及各邦的政治教育中心等。德國的成人教育體系完備，民眾的成人教育參與比例亦高（吳明烈，2003；BMBF, 1996；2000；2001）。根據德國 2006 年所出版的《繼續教育系統報告書 IX》（Berichtssystem Weiterbildung IX）顯示，德國在 2004 年 2 月 10 日至 2004 年 5 月 3 日期間採用電話訪問，針對居住在德國地區 19 至 64 歲的民眾，進行成人教育參與調查，總共完成了 7,108 位訪談，其中 5,086 個訪談係在西德進行；2,022 個訪談則在東德進行（BMBF, 2006）。歐盟國家的平均成人教育參與比例為 42%，其中最高者為奧地利高達 89%；最低者為匈牙利僅為 12%，德國之成人教育參與比例則是與歐盟平均值等同，其他歐盟會員國的參與比例詳如圖 1（BMBF, 2006）。整體言之，德國非常重視成人教育調查之定期進行，進而將調查結果視為改善成人教育之重要依據，並試圖在成人教育的供需之間，獲致最佳之連結，因此，民眾參與成人教育的熱衷程度亦頗高。



圖 1 歐盟會員國成人教育參與比例

資料來源：BMBF, 2006

## 貳、英國

英國從 1996 年開始進行成人教育的調查，負責調查的機構是國家成人繼續教育協會 (The National Institute of Adult Continuing Education, NIACE)，自 2006 年開始每年進行一次調查，最近一次在 2008 年 2 月 20 日至 3 月 19 日展開調查，受訪樣本有 4,932 人，調查對象為 17 歲以上民眾。根據 2008 年的調查結果顯示，有 20% 的人當時正在參與學習，若調查範圍包括過去三年內曾參與學習的成人，則參與比例為 38%。以性別來看，男性參與學習的比例為 20%，女性則 19%。而另外一個顯著變化，乃是從 1996 年至 2008 年的性別參與比例來看，性

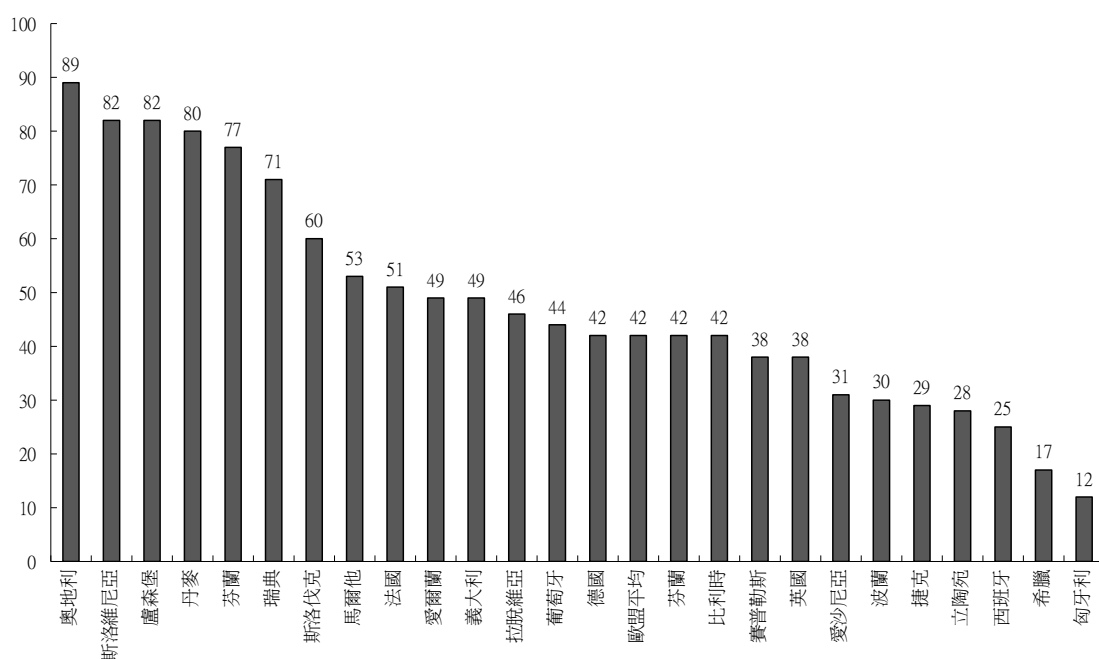
別因素在參與學習的比例落差不僅逐漸縮減，且整體來說，女性在學習比例上已逐漸超越男性。以年齡來看，年齡較大的人是最無意願去參與學習的，17～19 歲者參與學習的比例為 63%，20～24 歲者為 40%，25～34 歲者為 20%，35～44 歲者為 21%，45～54 歲者為 17%，55～64 歲者為 13%，65 歲以上者的參與學習比例則明顯下降，65～74 歲者為 9%，75 歲以上者為 5%。此外，65 歲以上者有超過一半的人離開全時教育後就沒有再參與過學習活動。

社經地位是成人參與學習的關鍵決定因素，調查結果發現，高社經地位的人參與學習的比例為 28%，最低社經地位的人參與學習比例則是 11%。此外，最低社經地位中有 53% 的人離開全時教育後就不再參與學習，相較之下，高社經地位的人只有 18%。以工作狀況來看，全職工作者參與學習的比例為 20%，兼職工作者為 23%，待業者為 14%，未就業者 10%，退休者則為 8%。以職業領域來看，學習比例最高的為從事教育業者 43%，其次為健康與社會工作業 36%，再其次為社區、社會與個人服務業，比例有 33%，比例較低的則為建築業，比例為 14%，次低為理財服務業，比例為 13%，再次低則為製造業 11% 的比例。就有無機會使用網路來看，調查報告指出缺乏網路環境下的學習者，參與比例僅剩下 8%，與容易取得網路的學習者 25% 相較而言，只有三分之一。而英國成人未來學習的意願，調查顯示有 36% 的成人離開全時教育後還是有意願在未來三年繼續參與學習活動，但是有 61% 的人是不願意參與學習的。至於參與學習的障礙，7% 的人沒有

參與學習是因為缺乏興趣或不想學習，21%的人是因為工作或其他時間壓力的因素，3%則是覺得自己年紀太大不適合學習。不過有 38%的人指出不管有什麼障礙都還是會繼續參與學習（Fiona & Alan, 2008）。

## 參、美國

美國成人教育調查從 1991 年開始，由教育部所屬的教育統計中心（National Center for Educational Statistics）負責，每隔三到五年進行一次全國性抽樣調查，調查的方式為電話訪問，近期於 2005 年的調查共訪問了 8,905 位成人，推論的母體人數為 211,607,007 人，抽樣的對象為全國 16 歲以上未參與正規教育的成人。調查發現從 2004 到 2005 春天的 12 個月之間，有 44% 的美國成人參與有組織有系統的學習活動，27% 的成人則曾經參與跟工作相關的課程或訓練。而參與學習的原因十分多元，有針對以英語為第二語言（English as a Second Language, ESL）的課程、有基本技能或普通教育發展（General Education Development, GED）的準備課程、工作相關課程或訓練以及以個人興趣為主的課程。大部分以英語為第二語言的參與者，95% 認為參與第二外語的課程對自己更有幫助，有 93% 的人是能夠更加順利的處理日常生活中的事物。78% 的成人參與過基本技能或普通教育發展課程來幫助改善自己的情況，55% 的成人獲得新的工作，另外則有 45% 的人獲得加薪或升遷的機會。在這些曾經參與過與工作相關課程或訓練的成人當中，95% 的人是為了維持或增進他們已有的技術或知識，而有 83% 的成人為了學習他們不會的技術或方法，可發現前者的比例較高，而為了加薪或升遷

占 19%，為了換新工作占 10%，為了取得證書或證照占 42%，而被公司要求要參與學習則占 63%。

在提供課程的機構方面，以英語為第二語言課程、普通教育發展課程、工作相關課程及訓練或是個人興趣為主的課程等這些學習活動，大部分都是由私人企業、公司或醫院所提供。參與以英語為第二語言課程的成人指出他們大多參與小學、國高中或成人學習中心舉辦的課程，有 46%的比例；參與普通教育發展課程的成人中有 43%的比例大部分都參加小學、國高中或成人學習中心舉辦的課程；參與與工作相關課程或訓練成人有 52%的人大多選擇私人企業、公司或醫院所辦理的學習活動，而參與以個人興趣為主課程的成人，有 52%的人參加由社區、宗教組織或非營利組織所辦理的活動（Kevin & Chris, 2006）。

#### **肆、加拿大**

加拿大政府從 1984 年開始，就著手展開一系列的成人教育參與的調查，負責調查的機構是加拿大統計局（Statistics Canada），調查的間隔為三至四年，調查的對象主要為 17~65 歲的成人，並排除正在就讀高中與大學的學生。加拿大的成人教育調查通常與勞動力調查（Labor Force Survey）同時進行，近年來常針對主題目的進行調查，較少全國性調查，調查的方式為電話訪問，近期一次於 2003 年發表的調查報告主要是針對參與非正式與正式工作訓練課程的成人，調查抽查的樣本數為 25,056 人，調查報告書中指出 25~64 歲之間的加拿大成人有 35%

的比例參與工作相關的學習活動，其中以 25～34 歲的受訪者參與比例最高，達 42%，並有 33% 的成人以非正式的自我導向方式進行學習。此外，加拿大統計局 2001 年出版的調查報告中（調查期間為 1998 年，樣本數為 33,410 位成人）發現對象為 17 歲以上的成人，整體成人教育參與比例為 31%，而 65 歲以上成人的參與比例僅 5%。

另一方面，也發現成人學習的參與比例會因就業情形而有所不同，被僱用者就比未被僱用者來參與比例高，一開始是受到教育程度和年齡而影響參與比例，不過現在主要的影響原因則是職業與工作。在提供課程的機構部分，公部門和私人的教育機構占主要的地位，但是雇主方面也扮演了很重要的角色。雇主的參與會隨著職業屬性和公司結構的大小有所不同，在公營事業公司、公共行政和財務部門的員工就比其他職業的人較有機會得到雇主的支持，而在大公司上班的人也比在小公司的職員多了兩倍的學習機會。加拿大成人參與學習的主因，在於能夠在學習活動中有所收穫，而調查結果發現大多數參與者都對自己的學習結果感到十分滿意，並且在個人生活與工作方面獲得有用的知識及技能發展；然而還是有部分的成人認為沒有得到進一步的收穫。在參與障礙方面，最主要為缺乏時間，有近 60% 的成人提到此項原因，而超過 40% 的人提到費用的問題，時間和地點不便等也是主要的影響因素（Bérubé, Salmon & Tuijnman, 2001）。

## 伍、澳洲

澳洲成人教育調查是從 1995 年開始，負責調查單位為澳洲政府統

計局 (Australian Bureau of Statistics)，成人教育調查為家戶情況調查 (Multi-Purpose Household Survey) 的其中一部分，近期的一次於 2007 年舉行，以電話訪問方式抽查 14,190 位成人，調查對象為 25~64 歲的成人，調查結果發現正規與非正規學習參與比例為 38%。以年齡來看，年輕人比較喜歡參與正規學習的活動，尤其以 25~29 歲這個年齡層最高，有 25% 的參與比例，而 60~64 歲者最低，只占 3%。以性別來看，在正規學習的比例女性比例為 13%，比男性的 11% 略高，但在非正規學習方面，男性參與比例為 32%，比女性的 29% 較高。教育程度較高者在參與正規與非正規學習情形方面的表現也比較良好，研究所或以上學歷的成人，有 55% 的參與比例，而教育程度為高中學歷或以下者參與比例為 42%。全職工作者參與學習的比例為 84%，比沒有工作者的參與比例 62% 來得高，這些全職工作者，有 29% 是專業工作人員，15% 是辦事員以及行政人員，14% 是經理主管。

澳洲民眾參與學習的主要原因有三項，最主要是獲得更好的工作或升遷機會，比例為 28%；其次為想要學習其他工作上的技能，比例為 21%；此外則是因為工作上的需要，占 14% 的比例。但還是有 21% 的澳洲民眾沒有參與過任何學習活動，在這些沒有參與過學習活動的人當中，有 34% 是 60~64 歲的民眾，且 38% 的人是沒有工作的人，以職業來看，沒有參與過任何學習活動中以勞工階層最為普遍，比例為 18% (Australian Bureau of Statistics, 2007)。



## 陸、韓國

韓國教育人力資源部和教育開發院曾發表《2007 年終身學習現況調查》報告，此項調查是以 25～64 歲成年人為對象，以「歐盟成人教育調查」(Eurostat Adult Education Survey)之方法，首次調查有關正規教育（學校教育）及非正規教育（職場研習、補習班、終身教育機構）之參與比例。此項調查有效樣本為 3,618 位成人，調查期間為 2007 年 9 月 3 日至 10 月 19 日，調查首爾、釜山等 7 大都市及 18 個邑、面（相當於我國鄉鎮）地區。根據調查結果顯示，2007 年韓國 25～64 歲成人終身學習參與比例為 29.8%。以性別區分，女性參與比例為 30.7%，男性參與比例為 28.9%；以年齡階層區分，25～34 歲成人的參與比例最高，占 36.3%，55 歲以上參與比例最低，比例為 23.9%；以學歷分類，大學畢業以上學歷者參與比例最高，占 39.4%，其次為高中畢業者 24.5%，中學畢業者參與比例最低，比例為 16.8%。再者，就業者參與終身學習比例為 26.5%，失業者及非經濟活動人口參與比例分別為 36.2%及 35.6%。但是韓國成人參加有關「休閒、運動及趣味」等活動之參與比例為 48.7%，其次為參與職務能力有關之學習占 34.7%（引自教育部，2008）。

## 柒、香港地區

香港定期每二年進行一次「香港持續教育需求調查」，近期一次在 2007 年 3 月及 4 月期間進行，透過隨機抽樣電話訪問的方式，成功訪問了 1,506 名 18～64 歲的香港市民（非全日制在讀學生）（香港大學專

業進修學院，2008)。結果顯示香港的持續教育參與比例，由 2002 年的 18% 上升至 2005 年的 28%。在 2005 年，香港約有一百三十六萬人員接受持續教育；比較 2003 年的調查結果，增加了約四十萬。但是在 2007 年，參與比例則略降為 25%，其中在就業情況方面，全職員工比起兼職人員與非工作者更積極參與學習；在年齡方面，18~24 歲的年輕人參與比例最高，占 41%；有 44% 的人主要學習動機是為了個人興趣，其次為改進工作能力，占 37%，第三為學習新的技能，占 30%；最受歡迎的前三名課程依序為語文系列、電腦與資訊科技與經營管理，比例各為 21%、13% 與 9%；學習費用的來源有 31.30% 是政府補助，其次為雇主贊助，比例為 11%；而網路與電子郵件成為成人學習者最受歡迎的獲取課程資訊方式，由 2003 年 13% 上升至 2007 年 43%。調查結果亦顯示，持續教育率的攀升，有賴政府透過各種贊助和計劃，大力支持及推動終身學習，例如持續進修基金、個人進修開支稅額扣除及免入息審查貸款等（楊健明，2007）。

整體而言，德、英、美、澳等國的參與比例接近四成或以上；反觀韓國與香港地區，參與比例則在三成左右，約有十個百分點的差距。我國需要透過大規模的成人教育調查，才能與各國成人教育參與情形進行比較，並瞭解臺灣成人教育參與在國際社會上的位階，同時透過調查結果瞭解成人學習落差的相關原因，進而作為未來成人教育政策規劃與執行的參據，茲將各國成人教育參與比例、調查年齡以及調查報告年代整理如表 1。

表 1 相關國家及地區成人教育參與比例

國家	調查機構	起始年代	調查年齡	調查方法	樣本數(人)	調查報告年代	調查頻率	參與比例
德國	布爾克社會研究機構	1979	19~64 歲	電訪	7,108	2006	3 年	42%
英國	國家成人繼續教育協會	1996	17 歲以上	NA <sup>1</sup>	4,932	2008	1-3 年	38% <sup>2</sup>
美國	教育部統計中心	1991	16 歲以上	電訪	8,905	2006	3-5 年	44%
加拿大	加拿大統計局	1984	17 歲以上	電訪	33,410	2001	3-4 年	31%
澳洲	澳洲政府統計局	1995	25~64 歲	電訪	14,190	2007	不定期	38%
韓國	教育人力資源部	2007	25~64 歲	NA <sup>1</sup>	3,618	2007	首次調查	29.8%
香港地區	香港大學專業進修學院	1999	18~64 歲	電訪	1,506	2007	2 年	25%

資料來源：研究者自行整理

註 1：NA 為未說明（not available）

註 2：英國參與數據 38%，係為過去三年內曾參與成人教育的比例

綜上所述，以上列舉之國家對於成人教育調查均甚為重視，各國約每二年或三年定期進行一次全國成人教育調查，調查方式係採用電話訪問法，內容也十分詳盡，從參與比例、學習課程、學習地點與學習動機等都涵蓋在內，重要的是透過不同社會背景變項交叉比對，發現哪些成人積極參與學習、哪些成人學習參與比例低，或是透過各年度調查的比較，瞭解背後的原因以作為持續有效推展成人終身學習的參據，讓成人教育政策能充分符合個人與社會發展的整體實際需要。此外，亦重視成人教育的社會價值與社會正義，諸如提供學位課程與職業培訓，為處境不利者開設補償課程，為社區所有居民提供就業諮

詢與指導、閒暇娛樂、社區發展問題的討論與解決等方面的服務等，這種多樣務實的做法才能促使成人教育更具生活價值與實質效益。

## **第四節 調查目的與問題**

### **壹、調查目的**

本調查旨在瞭解臺閩地區民眾參與正規、非正規和非正式學習活動之情形，除了透過學習者需求面來瞭解成人參與學習之原因、學習方式、社經狀況及未參與者之參與障礙和未來學習需求；另外，也從機構供給面做分析，透過郵寄問卷來瞭解機構所提供的課程服務、本身人力編制情形及專業成長訓練、行銷、策略聯盟以及經營困境的狀況。整體論之，本調查目的歸納如下：

- 一、瞭解臺閩地區成人教育參與現況。
- 二、分析成人不同社會人口背景變項參與成人教育的分布情形。
- 三、調查臺閩地區成人教育機構的經營現況。
- 四、提供研擬臺閩地區成人教育政策之參據。

### **貳、調查問題**

根據上述調查目的，本研究之各項調查問題如下：

- 一、臺閩地區成人參與正規與非正規學習的現況為何？
- 二、臺閩地區成人參與非正式學習的現況為何？
- 三、臺閩地區成人參與正規與非正規學習的動機為何？
- 四、臺閩地區成人參與教育障礙為何？

- 五、不同社會人口背景變項之成人參與學習的分布情形為何？
- 六、成人教育機構的經營情形為何？
- 七、成人教育機構的人力資源運用情形為何？
- 八、根據調查結果提出我國未來推動成人教育之建議為何？

## 第五節 調查方法與步驟

### 壹、調查方法

本調查採取量化研究法，先蒐集國內外相關文獻，探討各國成人終身學習的推展現況與實施策略以及我國成人終身學習政策推展情況等，再依據研究目的擬定問卷內容，採用電訪問卷調查法與郵寄問卷調查法作為蒐集資料的方式，以下就本調查所運用的方法做詳細說明。

#### 一、個人層面—電訪問卷

##### （一）調查範圍與對象

本調查範圍為臺閩地區各縣市（含臺澎金馬），調查對象為全國年滿 16 歲以上的民眾，不含正規教育學制就讀之學生，但回流教育學生（如在職專班）則亦為調查對象。回流教育係指所有強迫或基礎教育後的一種綜合性教育策略，其主要的特徵在於以一種輪替的方式，將教育分配到人生全程中。例如與其他活動的輪換，特別是工作，也包括休閒與退休等。

##### （二）調查工具

本調查工具為「教育部 2008 年成人教育調查問卷」，研究工具的

編製係參考德國聯邦教育與研究部的「繼續教育報告體系問卷」(Fragebogen des Berichtssystems Weiterbildung)、加拿大統計局(Statistics Canada)的「成人教育與訓練調查」(Adult Education & Training Survey)與美國教育部的「全國家戶教育情況調查」(National Household Education Survey)編製而成，問卷內容主要分為兩大部分，第一部分為「學習參與情形」，共計 22 題，其中包含非正式學習(6 題)，正規或非正規學習(16 題)；第二部分為「基本資料」，包括性別、年齡、教育程度、個人年收入、婚姻狀況、勞動情況、行業、職業、居住縣市。

### (三) 實施方法

本調查方法以電腦輔助電話調查系統(Computer Assisted Telephone Interview, CATI)中的隨機撥號抽樣法(Random Digit Dialing, RDD)進行電話訪問。依臺閩地區 25 縣市 16 歲以上的人口各抽取所需樣本戶進行訪問，由受訪者回答問卷中之所有問題。依據電腦內建的「臺閩地區各鄉鎮市區電話號碼區碼表」進行隨機抽樣。進行步驟如下：

1. 電腦依據某鄉鎮市區戶數隨機抽出適當數量的電話前 4 碼。
2. 再將所有抽出之電話前 4 碼以隨機亂碼方式產生後 4 碼。
3. 從戶中依年齡排序隨機抽取 16 足歲以上之受訪者，若該合格受訪者不在，則回撥 3 次尋找，若無法尋獲，則於此戶中，依年齡排序隨機抽取另 1 位 16 足歲以上之受訪者進行訪問，倘

若該受訪者仍不在，則放棄此樣本，以替代樣本進行補抽樣。

此種抽樣方法能涵蓋臺閩地區所有電話住宅用戶，以有效克服

利用電話號碼簿抽樣涵蓋率不足的缺點。

#### （四）母數來源

依據內政部 2008 年 12 月底「各縣市人口數按單一年齡分結構表」計算各縣市 16 歲以上人口總數，並扣除教育部統計處（2008）「97 學年度大專院校縣市別學生數」與「97 學年度高級中學與職業學校縣市別學生數」後，決定本調查的母數。

#### （五）樣本配置

本調查樣本配置方式為 25 縣市各抽取 400 個樣本，總計 10,000 個樣本數。在信心水準為 95%情況下，各縣市抽樣誤差為正負 4.9%之間。

$$D=Z \times \sqrt{\frac{p \times (1-p)}{n}} = 1.96 \times \sqrt{\frac{0.5 \times 0.5}{400}} = 4.9\%$$

n=樣本數    p=母體比例    Z=標準分數    D=抽樣誤差

資料結果將以四個地區呈現，故將全臺灣 25 個縣市分為四個地區：北部地區、中部地區、南部地區、東部及外島地區，並根據各地區內縣市人口比例加權計算，樣本配置情形詳見下表。

表 2 樣本配置表

單位：人；%

		16 歲以上 人口數	各縣市大專 院校學生數	各縣市高中 職學生數	各縣市母數
居住地區	總計	18,805,884	1,337,455	752,879	16,715,550
	臺北縣	3,150,075	149,937	88,652	2,911,486
	臺北市	2,181,976	237,163	123,145	1,821,668
	基隆市	322,082	16,250	15,626	290,206
	北部地區 7,324,823	1,542,021	119,311	66,308	1,356,402
	桃園縣	394,501	30,002	13,729	350,770
	新竹市	318,076	53,249	17,812	247,015
	宜蘭縣	377,334	16,740	13,318	347,276
中部地區 4,171,431	苗栗縣	456,725	25,682	17,621	413,422
	臺中縣	1,246,049	67,189	55,162	1,123,698
	臺中市	846,183	119,281	39,066	687,836
	彰化縣	1,064,468	38,780	39,064	986,624
	南投縣	437,454	12,267	13,278	411,909
	雲林縣	596,069	27,634	20,493	547,942
南部地區 4,720,352	嘉義縣	457,346	33,230	10,551	413,565
	嘉義市	218,118	13,604	17,948	186,566
	臺南縣	922,142	106,253	31,330	784,559
	臺南市	628,078	37,286	30,662	560,130
	高雄縣	1,030,720	91,197	32,535	906,988
	高雄市	1,256,880	61,799	59,360	1,135,721
	屏東縣	730,325	48,268	21,415	660,642
	澎湖縣	78,191	3,073	2,937	72,181
東部及外 島地區 498,944	花蓮縣	280,513	22,197	13,280	245,036
	臺東縣	190,525	4,799	7,192	178,534
	金門縣	71,834	2,230	2,066	67,538
	連江縣	8,199	34	329	7,836



表 2 樣本配置表 (續)

單位：人；%

		縣市樣 本數	縣市占全 國比例	縣市占全國 應有樣本數	全國加權值
居住地區	總計	10,000	100.00	10,000	
	臺北縣	400	17.42	1,742	4.35446
	臺北市	400	10.90	1,090	2.72451
	基隆市	400	1.74	174	0.43404
	北部地區 7,324,823	400	8.11	811	2.02865
	桃園縣	400	2.10	210	0.52462
	新竹市	400	1.48	148	0.36944
	宜蘭縣	400	2.08	208	0.51939
中部地區 4,171,431	苗栗縣	400	2.47	247	0.61832
	臺中縣	400	6.72	672	1.68062
	臺中市	400	4.11	411	1.02874
	彰化縣	400	5.90	590	1.47561
	南投縣	400	2.46	246	0.61606
	雲林縣	400	3.28	328	0.81951
南部地區 4,720,352	嘉義縣	400	2.47	247	0.61853
	嘉義市	400	1.12	112	0.27903
	臺南縣	400	4.69	469	1.17340
	臺南市	400	3.35	335	0.83774
	高雄縣	400	5.43	543	1.35650
	高雄市	400	6.79	679	1.69860
	屏東縣	400	3.95	395	0.98807
	澎湖縣	400	0.43	43	0.10795
東部及外 島地區 498,944	花蓮縣	400	1.47	147	0.36648
	臺東縣	400	1.07	107	0.26702
	金門縣	400	0.40	40	0.10101
	連江縣	400	0.06	6	0.01172

註：16 歲以上人口數為戶籍人口，各縣市大專院校與高中職學生數則是依學校所在地計算

## 二、機構層面－郵寄問卷

### （一）調查範圍與對象

本調查範圍為臺閩地區各縣市（含臺澎金馬），調查對象為臺閩地區的成人教育機構，包括大專院校、社區大學、長青學苑、老人大學、松年大學、樂齡學習資源中心、家庭教育中心、文教基金會、公共圖書館、國立社教機構與政府所屬教育訓練機構。

### （二）調查工具

為明瞭臺閩地區成人教育機構實施現況，本調查之機構層面問卷係參考美國羅德島州的成人基本素養教育機構調查問卷（Governor's Adult Literacy Task Force Provider Survey）之後，再經由國內各專家學者共同審查、修訂而成「教育部 2008 年成人教育機構調查問卷」。問卷內容主要有四個部分，包含機構的基本資料、提供服務的情形、人力運用及訓練狀況與經營現況，其中，基本資料包括機構名稱、成立時間、地址、電子郵件、傳真、聯絡人、聯絡電話、機構設立別及組織別、機構類型、機構開班數與學生人次共 11 題；提供服務的情形包括機構提供學習活動類別、學習活動屬性、教學方式、學費優惠措施、提供高齡者或身心障礙學習者特殊交通工具、建立學習輔導與諮商服務制度與托幼服務情形共 7 題；人力運用及訓練情況包括機構專任人員狀況、對授課教師的學經歷要求、提供機構成員專業成長訓練、志工運用情形及培訓方式共 4 題；經營現況包括經費的主要來源、策略聯盟方式及成效、行銷管道與經營困境或問題共 4 題。

### （三）實施方法

本調查方法以郵寄問卷方式為主，電子郵件方式為輔，回收方式亦可選擇郵寄或電子郵件，以各機構方便性考量選擇之。

### （四）機構選擇基準

此次機構層面調查部分，選取了以下機構作為調查對象，包括：大專院校、社區大學、長青學苑、老人大學、松年大學、樂齡學習資源中心、家庭教育中心、文教基金會、公共圖書館、國立社教機構與政府所屬教育訓練機構。選擇上述機構作為調查對象的原因茲分述如下：

#### 1. 大專院校

大專院校原本就是培育人才與學術研究的重要機構，近年來則因少子化與廣設大專院校的因素，前者使學生人數逐年減少，後者使大專院校數量快速增加，這兩者因素交互作用之下，使得供需之間失去平衡，於是，許多大專院校紛紛思考如何轉型，吸引更多學生，再加上終身學習理念的推行，越來越多成人在離開學校之後願意繼續學習，大專院校的師資與設備也較為完備，於是，大專院校的推廣教育中心或進修部門便成為許多回流學生選擇繼續學習的場所。本調查的「大專院校」專指空中大學或是大專院校之進修推廣部（處）或中心、進修學院、推廣教育部（處）或中心、終身學習中心等。

#### 2. 社區大學

社區是人們平日活動最常接觸的生活範圍，以往許多人想要學習

卻缺少就近學習的地方，而社區大學的成立，正好符合社區民眾的學習需求。其設立目的在於發展公民社會、打開公共領域、重建社會價值觀，因此必須透過知識解放、社區參與、在地行動等途徑來落實理念。目前各縣市社區大學都積極發展自己的特色，近年來也成為成人教育發展的重點場域。

### 3. 長青學苑、老人大學、松年大學、樂齡學習資源中心

依據內政部（2009）「人口年齡分配」的統計資料，臺閩地區 2008 年底人口總數為 23,037,031 人，65 歲以上人口為 2,402,220 人，占總數的 10.00%。按聯合國世界衛生組織的標準，一個國家 65 歲以上的人口若達總人口的 7.00% 即為高齡化社會，很明顯臺灣已邁入高齡化社會，因此有一個能夠提供高齡者受教育或學習的地方就成為高齡化社會的必然措施。長青學苑、老人大學、松年大學、樂齡學習資源中心的設立就是順著這股潮流應運而生，這也是瞭解高齡教育情況的途徑之一。

### 4. 家庭教育中心

各縣市皆有設立家庭教育中心，尤其家庭教育亦是成人教育中的重要部分，家庭更是一個人最早社會化的場所，2003 年 2 月家庭教育法公布實施，第七條第一項明定直轄市、縣（市）主管機關應遴聘家庭教育專業人員，設置家庭教育中心，故其功能主要在透過多元化的家庭服務，深入各基層鄉鎮，以期協助民眾建立幸福美好的家庭，安定社會秩序；藉此調查可瞭解家庭教育中心推動成人教育的狀況。

## 5. 文教基金會

文教基金會泛指提供公益性教育服務而非以獲利為目標之組織，具有服務社會大眾的公益使命。透過此次調查，可藉此瞭解文教基金會扮演成人教育提供機構的情況，並進一步瞭解其所面臨的問題。

## 6. 公共圖書館

公共圖書館遍佈各鄉鎮，除了有免費的書籍可借閱，更會定期或不定期辦理藝文活動，或是在圖書館內開設成人學習之課程。因此透過此次調查，可瞭解鄉鎮圖書館成人教育推行之狀況。

## 7. 國立社教機構

國立社教機構係實施社會教育之綜合性社教機構，它彙集各種社會教育事業，採用各種施教方法，依照社會發展需要，配合運用以教育民眾。其中生活美學館有臺東、臺南、新竹與彰化四館所，其前身皆為社教館，原為隸屬於教育部的社教機構，而後行政院為有利圖書館、博物館指揮體系之整合及提升相關資源統籌運用成效，於2007年規劃將四所社會教育館移由行政院文化建設委員會主管，並在2008年三月正式更名為「國立生活美學館」。整體言之，生活美學館的主要目標為推動生活美學運動，且依據「國立生活美學館組織準則」第三條規定，美學館掌理下列事項：「社會教育之發展、研習與推廣」、「社區生活美學、社區營造、社區文化、特色產業及社區藝術展演等相關活動之推廣、調查、研究、編輯及出版」、「前二款業務之人才培育及活動輔導」、「文化園區營運及管理」、「其他有關地區生活美學推動事

項」。皆有定期辦理相關成人學習之課程。本調查的「國立社教機構」專指教育部及文建會所屬館所，希望藉此調查可瞭解其辦理的狀況與問題所在。

#### 8. 政府所屬教育訓練機構

面對知識領航的新時代，公務人員唯有透過一個彈性、活潑、創新、高效能、高品質的培訓體系，才能提昇公務人員素質。因此，政府陸續成立如國家文官培訓所、行政院人事行政局地方行政研習中心、行政院勞工委員會職業訓練中心等機構，以有效適應政府職能變遷及來自各方嚴苛的挑戰，以提升為民服務品質。近幾年來，更是將服務對象擴展到培育民眾職訓技術能力，以促進就業，期建構完整就業安全體系。所以透過此次調查，可瞭解政府所屬教育訓練機構推動成人教育之狀況。

以上為本調查選擇成人教育機構的重要性與代表性，這些機構都是臺閩地區成人教育或學習活動的主要提供者，且各機構的教育功能與目的皆不相同，也更能滿足成人學習者的多元需求。

### 貳、調查步驟

本調查步驟可分為七大部分。首先，分析相關文獻資料以便擬定調查計畫、發展調查問卷，之後進行問卷預試及電訪調查，最後是資料分析與撰寫調查報告。以下為本調查流程與步驟說明：

- 一、分析相關文獻資料：閱讀與整理國內外有關成人教育統計調查的文獻與工具發展模式，目的在建構成人教育調查問卷。

- 二、擬定調查計畫：建立研究架構計畫，並規劃調查流程以及調查時程等。
- 三、發展調查問卷：根據本調查的目的並參考相關文獻與過去調查的問卷，初擬調查問卷。
- 四、問卷信效度檢驗：本調查團隊舉辦五場的專家諮詢會議進行問卷專家效度檢驗，經成人教育與統計調查專家針對發展出的問卷提供意見，並適度修正問卷內容。而個人問卷的預試透過政治大學民意與市場調查中心執行，預試對象為 100 人，日期為 2009 年 5 月 14 日至 15 日，以電話訪問方式進行，電訪時間為晚間六時至十時。根據預試結果，修正問卷題目用語，使之淺顯易懂；並加強填表說明，讓電訪員能更清楚的解釋題目意義；最後是調整題目順序，讓整個電訪過程更為順暢。
- 五、實施問卷調查：本調查以全國的成人以及辦理成人教育之機構為調查對象，前者採隨機抽樣的方式針對臺北市、高雄市兩直轄市、臺灣省 21 縣市及金門、連江縣的成人進行電訪調查；後者由教育部協助發文至各縣市所屬成教機構進行問卷之填答。
- 六、進行資料分析：將回收的問卷編碼，刪除填答不完全的問卷後進行資料統計分析。
- 七、撰寫調查報告：依資料統計分析，逐項討論調查結果，撰寫

調查結論並提出後續調查之建議。



圖 2 調查流程



## 第六節 調查實施層面

本調查問卷共分為個人層面的電訪問卷以及機構層面的郵寄問卷。問卷經過專家諮詢會議及預試後，修訂完成正式問卷。此五場專家諮詢會議分別於 2008 年 4 月 7 日、4 月 14 日、4 月 21 日及 6 月 13 日與 2009 年 2 月 20 日舉行，會議地點與參與專家詳見附錄一。

### 壹、個人層面調查實施與執行狀況

本調查目的在於瞭解 2008 年臺閩地區成人參與學習情況，而個人層面的調查以電話訪問方式為主，透過國立政治大學民意與市場調查研究中心進行電訪調查。該中心於 1999 年 4 月設立，從事民意與市場調查等相關問題之研究，並依社會需要辦理與抽樣調查相關之短期訓練暨推廣業務。主要目的除了進行與民意調查及市場調查理論相關之學術研究之外，也提供電訪實務、面訪實務、問卷設計等實務課程，並接受政府機關或民間企業的委託進行公共政策議題之民意調查或企業特定產品之市場調查，以提供決策單位或企業主管制定政策或市場行銷策略之參考。目前採用 CATI 電腦輔助電話訪問系統，除了可以監聽、監看訪員的訪問過程之外，還可以進行同步錄音以確保訪問的品質。該中心已執行多項相關的調查工作，其電訪員皆需接受固定時數的訓練，通過之後才能成為正式且合格的電訪員，且在電訪的過程中，也會有督導在旁隨時指導，調查過程甚為嚴謹。

在執行電訪之前，督導會將問卷內容（詳見附錄二）與填表說明（詳見附錄三）輸入至 CATI 系統，並且召開教育訓練會議對電訪員進行說明，務必讓電訪員都熟知問卷內容與注意事項（詳見附錄四）。本調查之電話訪問執行日期為 2009 年 6 月 1 日至 2009 年 7 月 1 日，總共撥打 48,463 通電話，未接觸到（電話忙線、無人接聽、空號、公司行號、傳真機、暫停使用）受訪者的比例占 68.10%；有接觸到受訪者的比例為 31.90%。有接觸到的受訪者中，一開始就拒訪的比例占 25.30%；訪問成功的樣本 10,000 份，占 64.70%；其餘為無合格受訪者或約訪但未完成，共占 10.00%。電訪員共 80 位，督導共 8 人，電訪時段為每週一至週日的晚間六點至十點；週六與週日下午一點至五點，實際電訪接觸情況如表 3。本調查團隊從前測至電訪結束期間，總共實際訪視 6 次並參與部分的教育訓練，除了掌握進度時效之外，對於電訪員現場執行所遇到的問題亦能即時妥善的處理。

表 3 電訪調查分布表

		單位：人；%		
		個數	百分比	整體百分比
有接觸到	訪問成功	10,000	64.70	20.60
	一開始就拒訪	3,917	25.30	8.10
	無合格受訪者	1,032	6.70	2.10
	約訪但未完成	511	3.30	1.10
	小計	15,460	100.00	31.90
未接觸到	電話忙線	1,358		2.80
	無人接聽	12,051		24.90
	空號	13,287		27.40
	公司行號	2,856		5.90
	傳真機	2,710		5.60
	暫停使用	741		1.50
	小計	33,003		68.10
總計		48,463		100.00

資料來源：國立政治大學商學院民意與市場調查研究中心提供

## 貳、機構層面調查實施與執行狀況

本調查經過五次專家諮詢會議後，決定將機構供給層面納入調查目的，主要探討 2008 年成人教育機構開課、人力運用、志工培訓、策略聯盟與經營困境等情形，機構問卷與填表說明詳見附錄五與附錄六。確定機構層面母數來源後，由教育部發文至大專院校、政府所屬教育訓練機構與各縣市政府，再由各縣市政府轉送所屬成人教育機構，包含家庭教育中心、國立社教機構、公共圖書館（含國家圖書館與國立中央圖書館臺灣分館）、社區大學、及長青學苑、老人大學、松年大學、樂齡學習資源中心協助填寫。完成填答後可選擇郵寄或電子郵件回傳問卷。本調查機構層面問卷於 2009 年 6 月 8 日寄發至各機構單位，6 月 26 日為回收截止日；然因回收情況不甚理想故進行第一次催繳，8 月 25 日為問卷最後回收截止日。本調查之機構母數總數為 816 所，共計回收 564 份問卷，回收率為 69.10%，其中辦理成人教育者有 474 份，各類別之母數與回收問卷份數如下表所示：

表 4 成人教育調查機構回收狀況

單位：份；%

機構類別	機構 母數	回收份數			回收率
		總計	有開班 份數	未開班 份數	
大專院校	172	165	154	11	95.90
樂齡資源學習中心	105	55	47	8	51.40
社區大學	83	60	60	0	72.30
家庭教育中心	25	21	21	0	84.00
公共圖書館	357	192	132	60	53.80
國立社教機構	31	31	23	8	100.00
政府所屬教育訓練機構	43	40	37	3	93.00
合計	816	564	474	90	69.10

資料來源：研究者自行整理

註 1：國立社教機構係指教育部及文建會所屬館所。

註 2：公共圖書館不含分館、閱覽室、紀念圖書館。

註 3：社區大學不含原住民部落大學。

註 4：由於長青學苑與文教基金會的回收率不到三成，故不列入分析

## 第七節 樣本特性分析

以下進行調查樣本的特性分析，包括：性別、年齡、教育程度、個人年收入、婚姻狀況、勞動情況、行業、職業與居住縣市，依序說明如下：

### 一、性別

性別為男性者占 48.10%，女性者占 51.90%。



圖 3 性別分布情形

表 5 性別分布情形

單位：人；%

性別	次數	百分比
總計	10,000	100.00
男	4,810	48.10
女	5,190	51.90

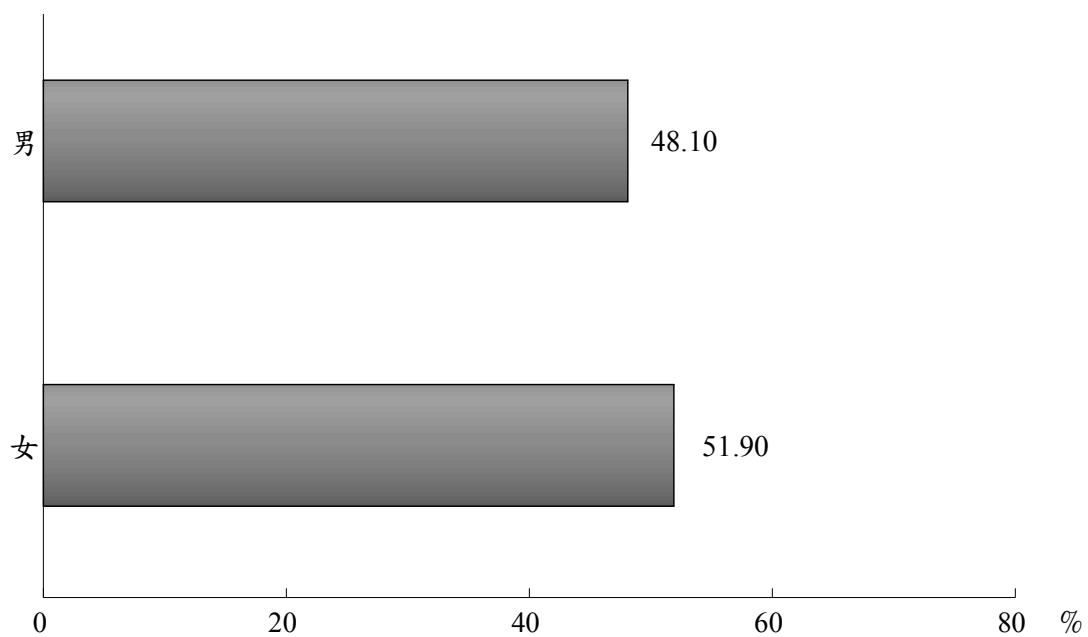
資料時間：2008 年 1 月～12 月

## 二、年齡

年齡為 16～24 歲者占 4.82%，25～34 歲者占 20.15%，35～44 歲者占 24.59%，45～54 歲者占 26.03%，55～64 歲者占 15.46%，65 歲以上者占 8.95%。



圖 4 年齡分布情形

表 6 年齡分布情形

單位：人；%

年齡	次數	百分比
總計	10,000	100.00
16~24 歲	482	4.82
25~34 歲	2,015	20.15
35~44 歲	2,459	24.59
45~54 歲	2,603	26.03
55~64 歲	1,546	15.46
65 歲以上	895	8.95

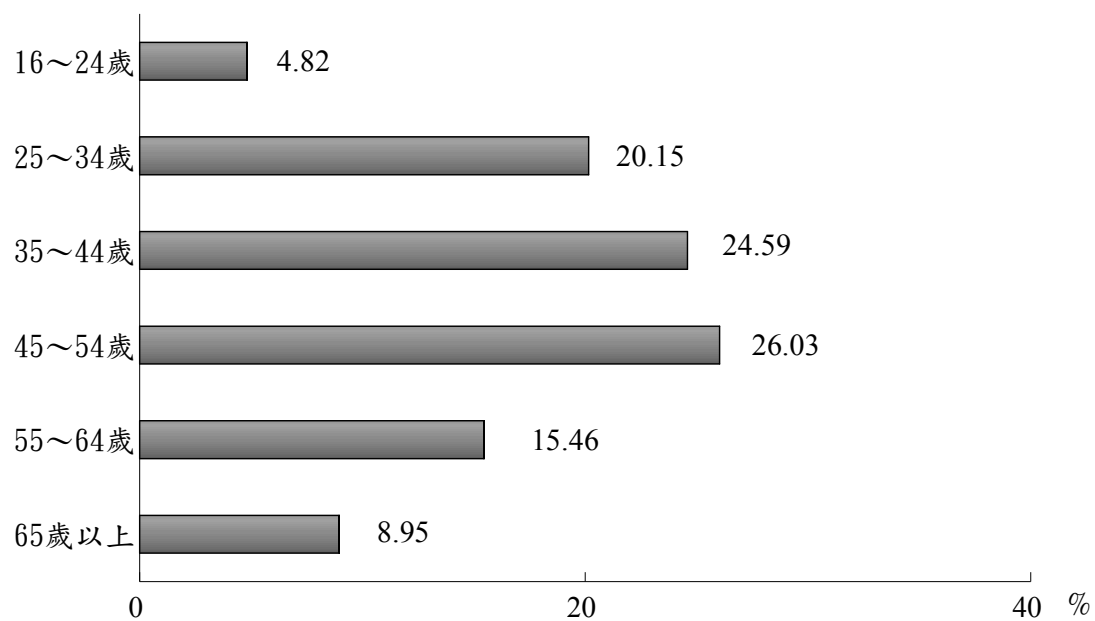
資料時間：2008 年 1 月~12 月

### 三、教育程度

教育程度為國小以下者占 11.70%，國（初）中者占 10.36%，高中（職）者占 32.07%，專科者占 16.62%，大學者占 23.85%，研究所以上者占 5.40%。



圖 5 教育程度分布情形

表 7 教育程度分布情形

單位：人；%		
教育程度	次數	百分比
總計	10,000	100.00
國小以下	1,170	11.70
國（初）中	1,036	10.36
高中（職）	3,209	32.07
專科	1,662	16.62
大學	2,385	23.85
研究所以上	538	5.40

資料時間：2008 年 1 月～12 月

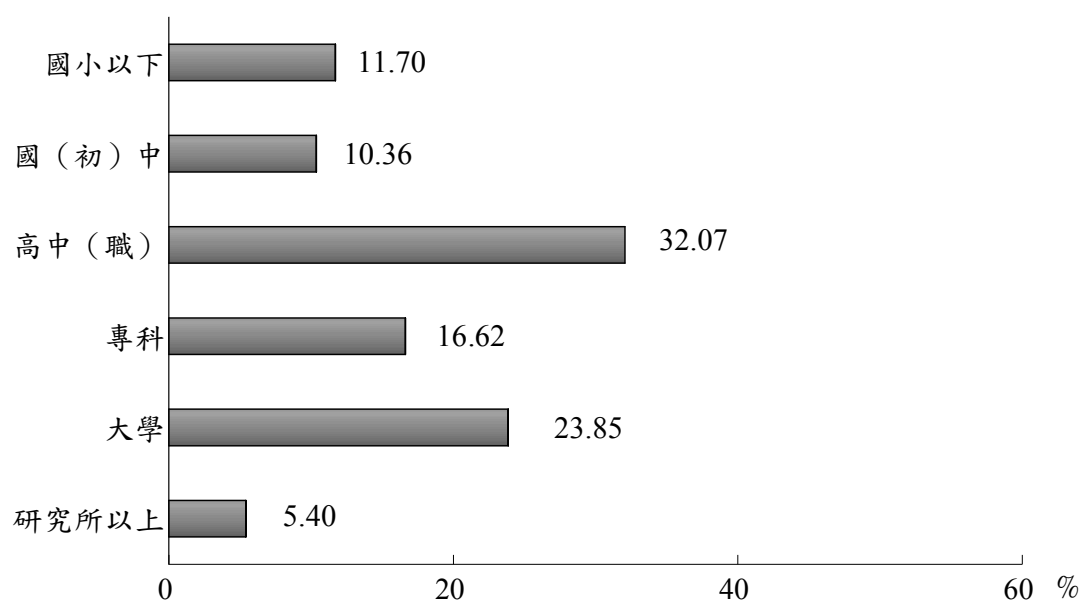
#### 四、個人年收入

個人年收入為無收入者占 23.47%，未滿 20 萬元者占 14.38%，20 萬元～未滿 30 萬元者占 14.73%，30 萬元～未滿 40 萬元者占 11.57%，40 萬元～未滿 60 萬元者占 14.94%，60 萬元～未滿 80 萬元者占 8.98%，80 萬元～未滿 100 萬元者占 4.87%，100 萬元～未滿 150 萬元者占 4.29%，150 萬元及以上占 2.77%。



圖 6 個人年收入分布情形

表 8 個人年收入分布情形

單位：人；%

個人年收入	次數	百分比
總計	10,000	100.00
無收入	2,347	23.47
未滿 20 萬元	1,438	14.38
20 萬元～未滿 30 萬元	1,473	14.73
30 萬元～未滿 40 萬元	1,157	11.57
40 萬元～未滿 60 萬元	1,494	14.94
60 萬元～未滿 80 萬元	898	8.98
80 萬元～未滿 100 萬元	487	4.87
100 萬元～未滿 150 萬元	429	4.29
150 萬元及以上	277	2.77

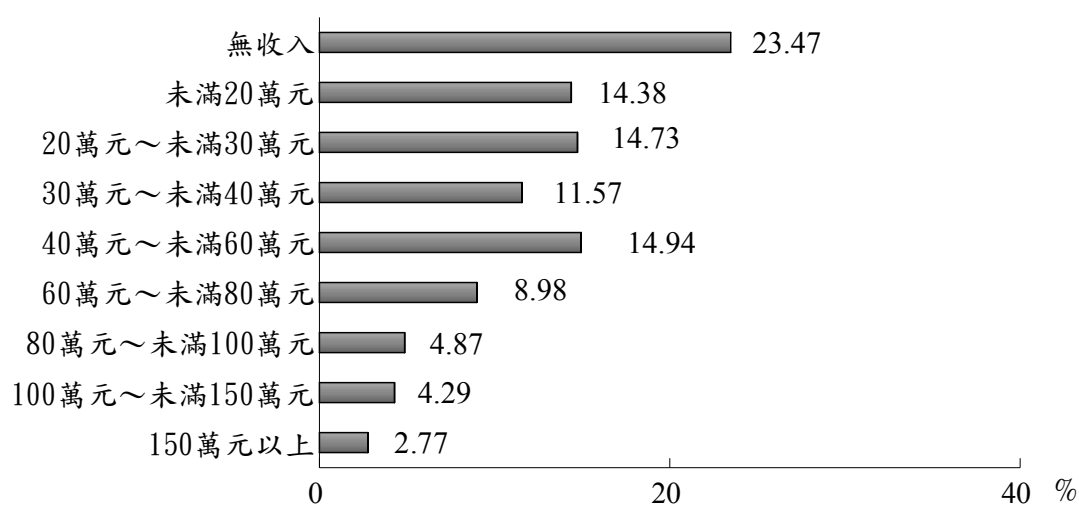
資料時間：2008 年 1 月～12 月



## 五、婚姻狀況

婚姻狀況為未婚者占 23.18%，有配偶（含同居）者占 72.37%，離婚或分居者占 2.32%，寡居者占 2.13%。



圖 7 婚姻狀況分布情形

表 9 婚姻狀況分布情形

單位：人；%		
婚姻狀況	次數	百分比
總計	10,000	100.00
未婚	2,319	23.18
有配偶（含同居）	7,237	72.37
離婚或分居	232	2.32
寡居	212	2.13

資料時間：2008 年 1 月～12 月

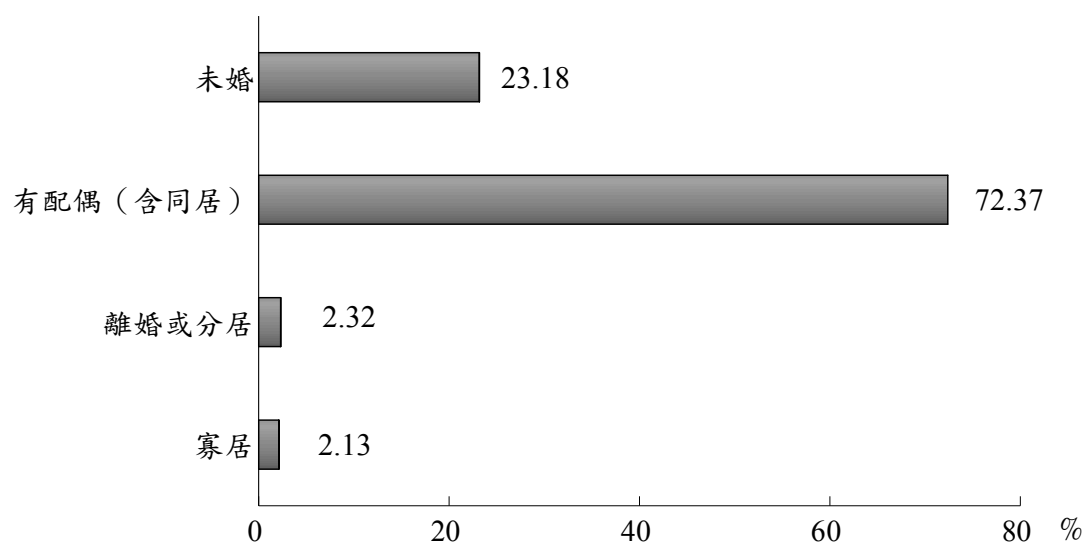
## 六、勞動情況

本調查將勞動情況分為：(1)勞動力—就業：雇主、受私人僱用、受政府僱用、自營作業者、無酬家屬工作；(2)勞動力—失業：找尋或等待工作；(3)非勞動力：想找工作，但尚未去找、料理家務、已退休（未滿 65 歲）、高齡（65 歲以上）、賦閒、學生。因此，本調查勞動情況為就業者占 65.50%，失業者占 4.67%，非勞動力者占 29.83%。



圖 8 勞動情況分布情形

表 10 勞動情況分布情形

單位：人；%		
勞動情況	次數	百分比
總計	10,000	100.00
就業	6,550	65.50
失業	467	4.67
非勞動力	2,983	29.83

資料時間：2008 年 1 月～12 月

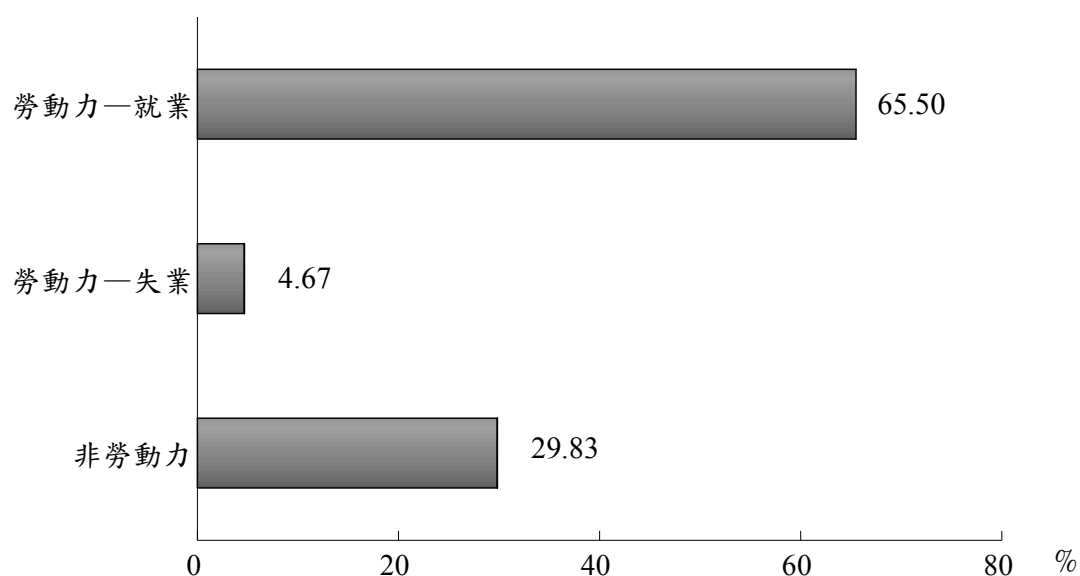
## 七、行業

本調查將行業分為：(1)農林漁牧業；(2)工業：礦業及土石採取業、製造業、電力及燃氣供應業、用水供應及污染整治業與營造業；(3)服務業：批發及零售、運輸及倉儲業、住宿及餐飲業、資訊及通訊傳播業、金融及保險業、不動產業、專業、科學技術服務業、支援服務業、公共行政及國防；強制性社會安全、教育服務業、醫療保健及社會工作服務業、藝術、娛樂及休閒服務業與其他服務業。故行業為農林漁牧業者占 3.46%，工業者占 29.82%，服務業者占 66.72%。



圖 9 行業分布情形

表 11 行業分布情形

單位：人；%		
行業	次數	百分比
總計	6,550	100.00
農林漁牧業	224	3.46
工業	1,953	29.82
服務業	4,373	66.72

資料時間：2008 年 1 月～12 月

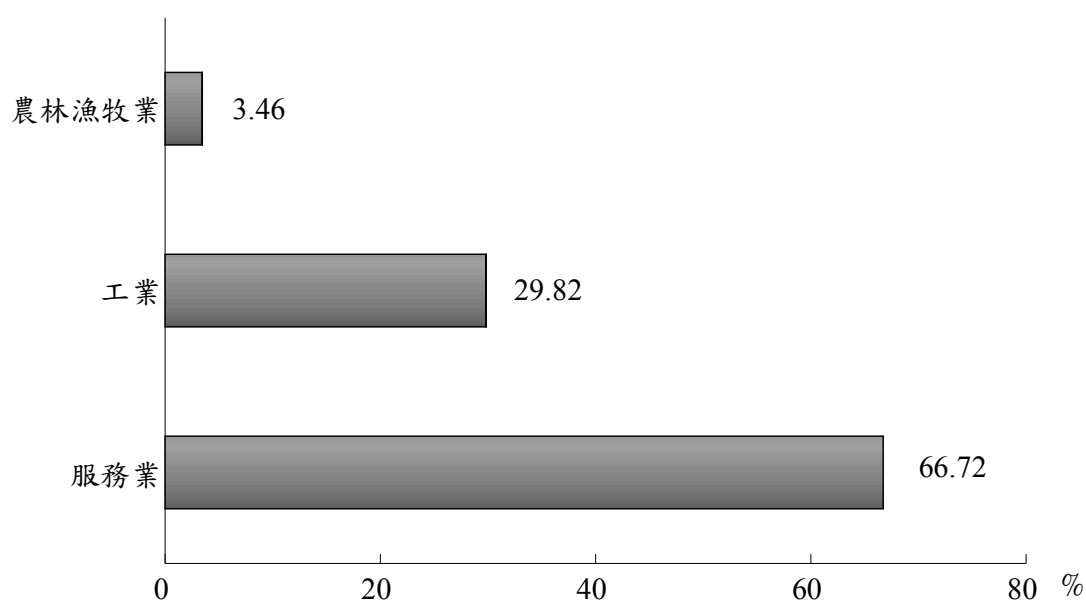
#### 八、職業

職業為民意代表、主管及經理人員占 18.37%，專業人員占 21.02%，技術員及助理專業人員占 17.35%，事務工作人員占 14.89%，服務工作人員及售貨員占 16.50%，生產、機械操作工及體力工占 9.24%，農林漁牧工作人員占 2.63%。



圖 10 職業分布情形

表 12 職業分布情形

單位：人；%

職業	次數	百分比
總計	6,550	100.00
民意代表、主管及經理人員	1,204	18.37
專業人員	1,377	21.02
技術員及助理專業人員	1,137	17.35
事務工作人員	975	14.89
服務工作人員及售貨員	1,079	16.50
生產、機械操作工及體力工	607	9.24
農林漁牧工作人員	171	2.63

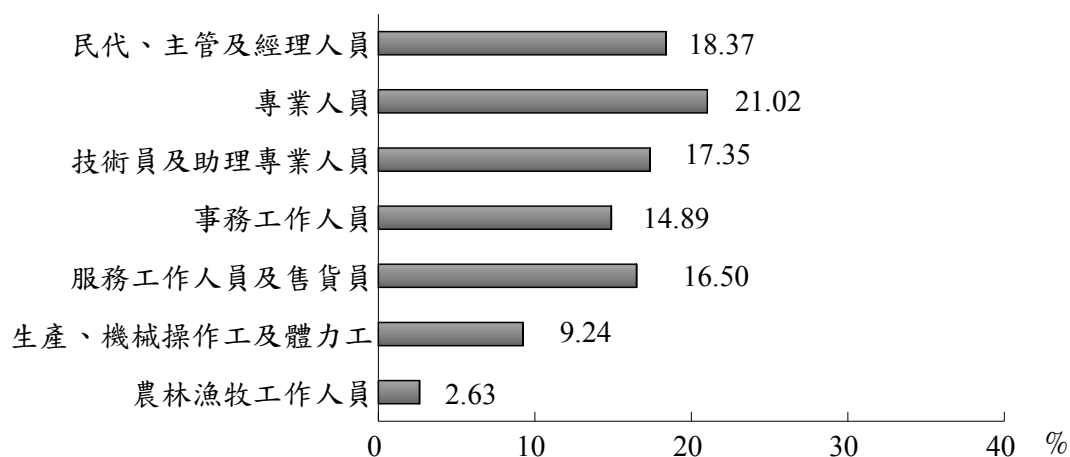
資料時間：2008 年 1 月～12 月

### 九、居住縣市

本調查抽樣設計為 25 個縣市各抽 400 名樣本數，再依據侯佩君、杜素豪、廖培珊、洪永泰、章英華（2008）在臺灣社會變遷基本調查第五期計畫將居住縣市歸為：(1)都會核心；(2)工商市區；(3)新興市鎮；(4)傳統產業市鎮；(5)低度發展鄉鎮；(6)高齡化鄉鎮；(7)偏遠鄉鎮（詳細內容請參考附錄七）。

上述分類未包含金門與連江縣，故本調查在城鄉別中將金門與連江縣排除，所以總計不等於 10,000。另一方面，由於居住偏遠鄉鎮樣本數太少，因此與高齡化鄉鎮合併為高齡偏遠鄉鎮。所以本調查城鄉別分類為(1)都會核心；(2)工商市區；(3)新興市鎮；(4)傳統產業市鎮；

(5)低度發展鄉鎮；(6)高齡偏遠鄉鎮。其中居住都會核心者占 22.69%，居住工商市區者占 26.86%，居住新興市鎮者占 28.45%，居住傳統產業市鎮者占 7.64%，居住低度發展鄉鎮占 11.18%，居住高齡偏遠鄉鎮者占 3.18%。



圖 11 居住縣市分布情形

表 13 居住縣市分布情形

單位：人；%

居住縣市	次數	百分比
總計	9,954	100.00
都會核心	2,258	22.69
工商市區	2,674	26.86
新興市鎮	2,833	28.45
傳統產業市鎮	760	7.64
低度發展鄉鎮	1,113	11.18
高齡偏遠鄉鎮	316	3.18

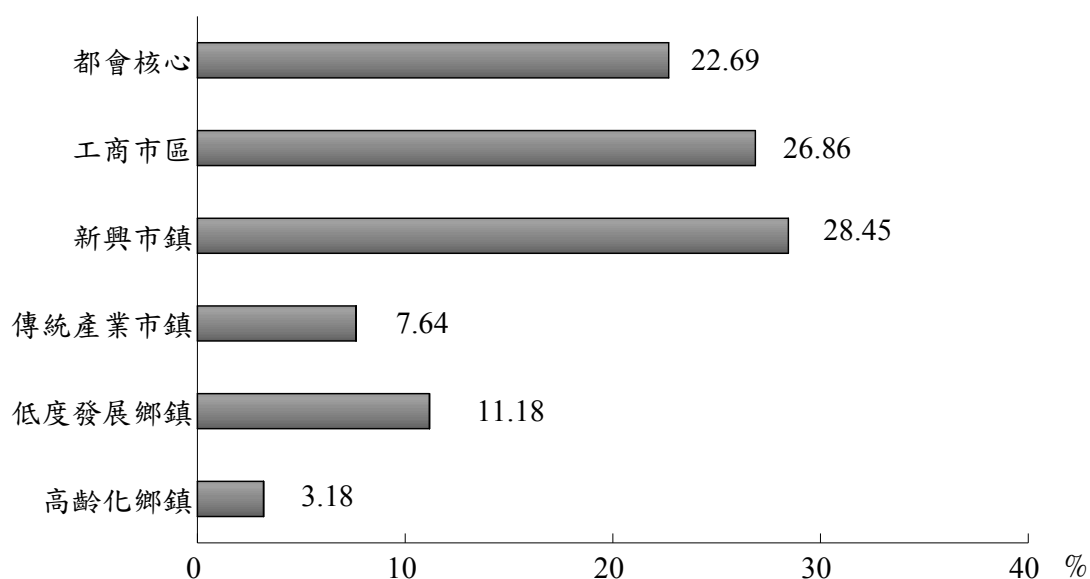
資料時間：2008 年 1 月～12 月

## 第二章 成人參與正規與非正規學習活動之分析

世界主要國家所從事之成人教育調查，大致係採全國抽樣方式進行，年齡大部分以 19 至 64 歲之成人為主體。調查過程中，針對不同的社會人口背景變項，如性別、年齡、教育程度、職業類別、收入情況、居住地區等，在成人教育參與情況方面進行分析，如：參與比例、參與動機、參與障礙、學習課程等係為核心內容。本章共分為十六節，主要是分析臺閩地區成人參與正規與非正規學習整體現況，並與社會人口背景變項進行交叉分析。

### 第一節 成人參與正規與非正規學習的比例

#### 壹、整體現況

本調查對象為全國年滿 16 歲以上的民眾，不含正規教育學制就讀之學生，但回流教育學生（如在職專班）則亦為調查對象。2008 年臺閩地區 16 歲以上成人有 29.21% 的比例曾經參與正規與非正規學習活動，而 65 歲以上高齡者則有 11.40% 的參與比例，其中 16 至 64 歲成人參與正規與非正規學習的比例則為 30.96%。

表 14 參與學習活動比例

單位：人；%

年齡	總計	是		否	
		次數	百分比	次數	百分比
16 歲以上	10,000	2,921	29.21	7,079	70.79
16～64 歲	9,104	2,819	30.96	6,285	69.03
65 歲以上	896	102	11.40	794	88.60

資料時間：2008 年 1 月～12 月

## 貳、交叉分析

在性別方面，有 32.47% 的女性參與學習，男性則有 25.70% 的比例。在年齡方面，以 35～44 歲者的參與比例最高，有 36.15%；其次為 25～34 歲者，有 32.61%。在教育程度方面，參與學習比例有隨著教育程度提升而增加的趨勢；專科以上學歷者均有三成以上，其中以研究所以學歷者的比例最高，有 59.48%；其次為大學學歷者，有 44.95%。

在婚姻狀況方面，未婚者參與學習的比例最高，有 32.61%；其次為有配偶（含同居）者，有 28.82%；其他依序為離婚或分居者 23.71%，寡居者 11.32%。在個人年收入方面，40 萬元以上者參與學習的比例均有三成五以上，其中以 100 萬元～未滿 150 萬元者的比例最高，有 55.71%；其次為 150 萬元以上者，有 52.54%；而無收入者則是 16.40%。在城鄉別方面，居住都會核心者參與學習的比例最高，有 34.54%；其次為工商市區者，有 32.27%；而居住高齡偏遠鄉鎮者則僅有 21.20%。

在勞動情況方面，就業者參與學習的比例最高，有 34.67%；其次為非勞動力者，有 19.21%；而失業者則是 16.49%。在行業方面，服務



業者參與學習的比例最高，有 40.43%；其次為工業者，有 24.53%；而農林漁牧業者則是 11.06%。在職業方面，專業人員參與學習的比例最高，有 54.32%；其次為民意代表、主管與經理人員，有 38.54%。

另一方面，觀察未參與學習者的情況，發現比例較高為男性 74.30%、65 歲以上者 88.60%（55～64 歲 76.07%）、國小以下學歷者 94.19%、寡居者 88.68%、無收入者 83.60%、居住高齡偏遠鄉鎮者 78.80%、非勞動力者 80.79%、農林漁牧業者 88.94%與農林漁牧工作人員 91.23%（詳總表 41、42 與 99）。進一步再與社會人口交叉分析，發現主要年齡群為中高年齡者（55 歲以上），顯示中高齡學習這塊領域值得關注。

表 15 未參與學習者的主要年齡分布

單位：%

項目別	總計	16～54 歲	55 歲以上		
			小計	55～64 歲	65 歲以上
國小以下學歷者	100.00	22.29	77.71	34.84	42.87
非勞動力者	100.00	46.56	53.44	27.46	25.98
寡居者	100.00	13.67	86.33	26.42	59.91
農林漁牧工作人員	100.00	48.25	51.75	32.56	19.19
無收入者	100.00	54.94	45.06	23.98	21.08
農林漁牧業者	100.00	53.09	46.91	29.65	17.26

資料時間：2008 年 1 月～12 月

## 第二節 成人教育類型的參與狀況

### 壹、整體現況

2008 年有參與學習活動的成人，其所參與的學習活動屬於職業成人教育者（與職業工作有關）有 61.67%，屬於普通成人教育者（與職業工作無關）有 44.37%。



圖 12 成人教育類型參與狀況

表 16 成人教育類型參與狀況

單位：人；%		
成人教育類型	次數	百分比
總計	2,921	100.00
職業成人教育	1,801	61.67
普通成人教育	1,296	44.37

資料時間：2008 年 1 月～12 月

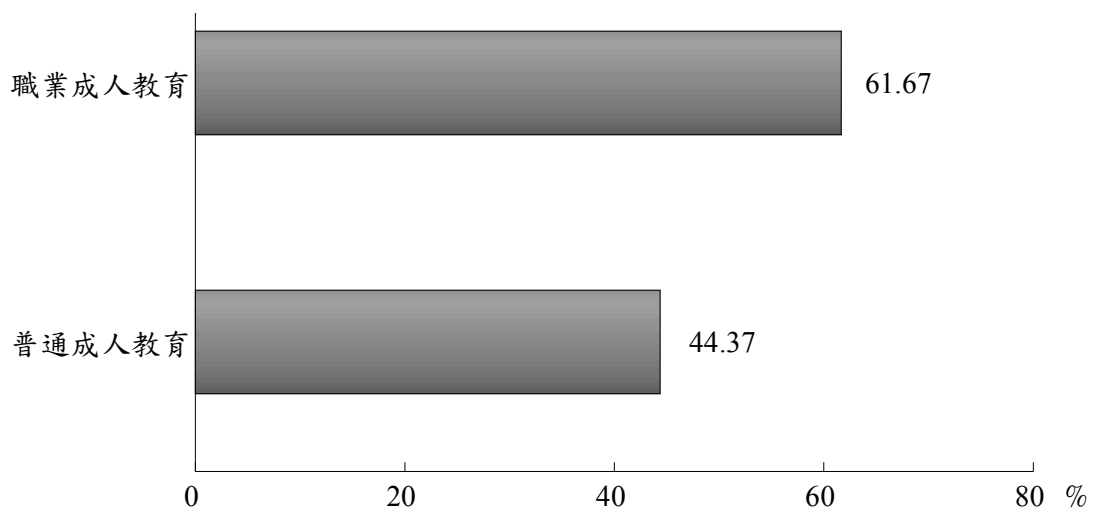
註：本題目對象為有參與學習的受訪者，故總計為 2,921

註：本表項目可複選，故總計不等於細項之合計

## 貳、交叉分析

在性別方面，男性與女性參與成人教育類型皆以職業成人教育為主，各有 72.57%和 53.65%。在年齡方面，25～54 歲者參與成人教育類型皆以職業成人教育為主，比例在 59.92%～75.49%之間，其中以 25～34 歲者的比例最高；16～24 歲與 55 歲以上者以普通成人教育為主，比例在 59.81%～87.25%之間，其中以 65 歲以上者的比例最高。在教育程度方面，高中（職）以下學歷者參與成人教育類型皆以普通成人教育為主，比例在 54.63%～93.93%之間，其中以國小以下學歷者的比例最高；專科以上學歷者以職業成人教育為主，比例在 68.06%～81.90%之間，其中以研究所以以上學歷者的比例最高。

在婚姻狀況方面，未婚與有配偶（含同居）者參與成人教育類型皆以職業成人教育為主，各有 67.59%和 60.45%；離婚或分居與寡居者以普通成人教育為主，各有 67.27%和 75.00%。在個人年收入方面，未滿 20 萬元者參與成人教育類型以普通成人教育為主，有 66.54%；20 萬元以上者皆以職業成人教育為主，比例在 54.12%～83.93%之間，其中以 80 萬元～未滿 100 萬元者的比例最高；而無收入者以普通成人教育為主，有 86.75%。在城鄉別方面，所有組別參與成人教育類型皆以職業成人教育為主，比例在 58.75%～67.86%之間，其中以居住傳統產業市鎮者的比例最高。

在勞動情況方面，就業者參與成人教育類型以職業成人教育為主，有 73.93%；失業與非勞動力者皆以普通成人教育為主，各有 61.04%

和 86.74 %。在行業方面，農林漁牧業、工業與服務業者參與成人教育類型皆以職業成人教育為主，比例在 64.00%~75.33%之間，其中以服務業者的比例最高。在職業方面，生產、機械操作工及體力工參與成人教育類型以普通成人教育為主，有 62.03%；其餘職業皆以職業成人教育為主，比例在 60.00%~83.29%之間，其中以專業人員的比例最高（詳總表 43、44 與 100）。

### 第三節 參與學習活動的屬性

#### 壹、整體現況

在參與學習活動的屬性中，比例最高為專業工作發展，有 50.39%；其次為一般課程或活動，有 42.18%；其他依序為證照課程 11.81%，學歷證書、學分證明 8.22%。



圖 13 參與學習活動屬性

表 17 參與學習活動屬性

單位：人；%		
學習活動屬性	次數	百分比
總計	2,921	100.00
學歷證書、學分證明	240	8.22
證照課程	345	11.81
專業工作發展	1,472	50.39
一般課程或活動	1,232	42.18

資料時間：2008 年 1 月～12 月

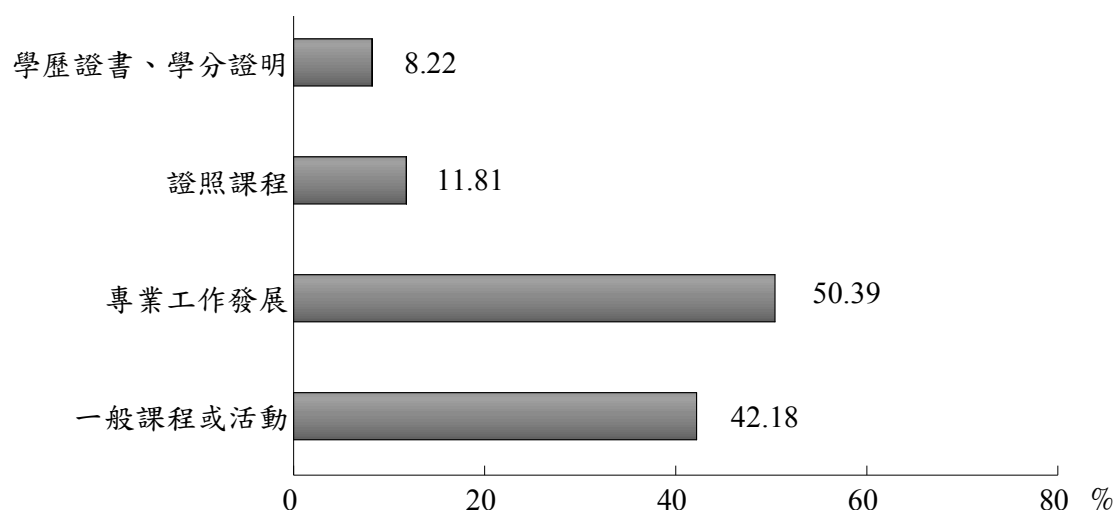
註：本題目對象為有參與學習的受訪者，故總計為 2,921

註：本表項目可複選，故總計不等於細項之合計

## 貳、交叉分析

在性別方面，男性參與學習活動的屬性以專業工作發展為主，有 59.87%；女性則以一般課程或活動為主，有 48.96%。在年齡方面，16～54 歲者參與學習活動的屬性皆以專業工作發展為主，比例在 37.38%～62.86%之間，其中以 25～34 歲者的比例最高；55～64 歲與 65 歲以上者以一般課程活動為主，各有 65.41%和 86.27%。在教育程度方面，高中（職）以下學歷者參與學習活動的屬性皆以一般課程為主，比例在 50.21%～94.12%之間，其中以國小以下學歷者的比例最高；專科以上學歷者以專業工作發展為主，比例在 55.04%～69.06%之間；其中以研究所以以上學歷者的比例最高。

在婚姻狀況方面，未婚與有配偶（含同居）者參與學習活動的屬性皆以專業工作發展為主，各有 57.28%和 48.51%；離婚或分居與寡居者以一般課程為主，各有 56.36%和 70.83%。在個人年收入方面，未滿

20 萬元與 20 萬元～未滿 30 萬元者參與學習活動的屬性皆以一般課程或活動為主，各有 59.85%和 46.98%；30 萬元以上者以專業工作發展為主，比例在 56.11%～73.10%之間，其中以 150 萬元以上者的比例最高；而無收入者以一般課程或活動為主，有 78.70%。在城鄉別方面，除了居住低度發展鄉鎮者參與學習活動的屬性以一般課程或活動為主，有 47.12%；其餘地區皆以專業工作發展為主，比例在 47.92%～55.27%，其中以居住傳統產業市鎮者的比例最高。

在勞動情況方面，就業者參與學習活動的屬性以專業工作發展為主，有 61.21%；失業與非勞動力者皆以一般課程或活動為主，各有 48.05%和 80.98 %。在行業方面，農林漁牧業、工業與服務業者參與學習活動的屬性皆以專業工作發展為主，比例在 52.00%～61.63%之間，其中以服務業者的比例最高。在職業方面，生產、機械操作工及體力工參與學習活動的屬性以一般課程為主，有 55.70%；其餘職業皆以專業工作發展為主，比例在 51.94%～70.19%之間，其中以專業人員的比例最高（詳總表 45、46 與 101）。

## **第四節 參與學習活動的類別**

### **壹、整體現況**

在參與學習活動的類別中，比例最高為商業/管理，有 25.06%；其次為健康休閒，有 20.44%；其他依序為教育/心理 15.17%，資訊科技 14.93%，語言系列 11.06%，藝術文學 8.97%，自然科學 7.29%，與政

治/社會/文化 7.26%，生活技能 5.99%，環境生態 3.12%。



圖 14 參與學習活動類別

表 18 參與學習活動類別

單位：人；%

學習活動類別	次數	百分比
總計	2,921	100.00
語言系列	323	11.06
環境生態	91	3.12
資訊科技	436	14.93
教育/心理	443	15.17
藝術文學	262	8.97
健康休閒	597	20.44
生活技能	175	5.99
商業/管理	732	25.06
自然科學	213	7.29
政治/社會/文化	212	7.26

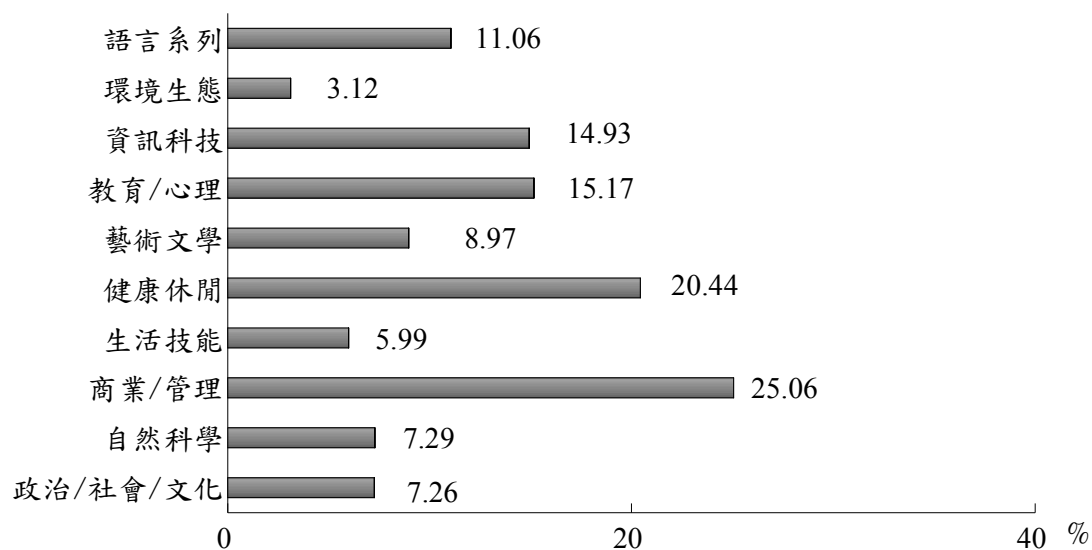
資料時間：2008 年 1 月～12 月

註：本題目對象為有參與學習的受訪者，故總計為 2,921

註：本表項目可複選，故總計不等於細項之合計

## 貳、交叉分析

在性別方面，男性參與學習活動的類別以商業/管理為主，有 29.53%；女性則以健康休閒為主，有 26.47%。在年齡方面，16～54 歲者參與學習活動的類別皆以商業/管理為主，比例在 25.23%～28.12%之間，其中以 35～44 歲者的比例最高；55～64 歲與 65 歲以上者以健康休閒為主，各有 30.81%和 50.98%。在教育程度方面，高中（職）以下學歷者參與學習活動的類別皆以健康休閒為主，比例在 27.16%～54.41%之間，其中以國小以下學歷者的比例最高；專科以上學歷者以商業/管理為主，比例在 26.49%～30.63%之間，其中以研究所以上學歷者的比例最高。

在婚姻狀況方面，未婚與有配偶（含同居）者參與學習活動的類別皆以商業/管理為主，各有 29.10%和 23.97%；離婚或分居與寡居者以健康休閒為主，各有 32.73%和 62.50%。在個人年收入方面，未滿 20 萬元與 20 萬元～未滿 30 萬元者參與學習活動的類別皆以健康休閒為主，各有 32.71%和 22.80%；30 萬元以上者以商業/管理為主，比例在 21.63%～52.41%之間，其中以 150 萬元以上者的比例最高；而無收入者以健康休閒為主，有 36.98%。在城鄉別方面，居住都會核心與居住工商市區者參與學習活動的類別皆以商業/管理為主，各有 31.37%和 25.57%；居住傳統產業市鎮者以教育/心理為主，有 22.17%；其餘皆以健康休閒為主，比例在 24.58%～26.45%之間，其中以高齡偏遠鄉鎮者的比例最高。



在勞動情況方面，就業者參與學習活動的類別以商業/管理為主，有 29.41%；失業者以資訊科技為主，有 37.66%；非勞動力者以健康休閒為主，有 42.06%。在行業方面，農林漁牧業參與學習活動的類別以環境生態為主，有 40.00%；工業與服務業者皆以商業/管理為主，各有 32.57%和 28.81%。在職業方面，技術員及助理專業人員參與學習活動的類別以資訊科技為主，有 20.12%；農林漁牧工作人員以環境生態為主，有 46.67%；生產、機械操作工及體力工以健康休閒為主，有 32.91%。其餘職業皆以商業/管理為主，比例在 26.67%~43.29%之間，其中以民意代表、主管與經理人員的比例最高（詳總表 47、48 與 102）。

## 第五節 參與動機

### 壹、整體現況

在參與動機中，比例最高為職業進展，有 44.89%；其次為認知興趣，有 40.05%；其他依序為外界期望 7.22%，社會服務 3.25%，社交關係 2.40%，逃避無聊或追求刺激 2.19%。



圖 15 參與動機

表 19 參與動機

單位：人；%

參與動機	次數	百分比
總計	2,921	100.00
職業進展	1,311	44.89
社會服務	95	3.25
社交關係	70	2.40
外界期望	211	7.22
逃避或刺激	64	2.19
認知興趣	1,170	40.05

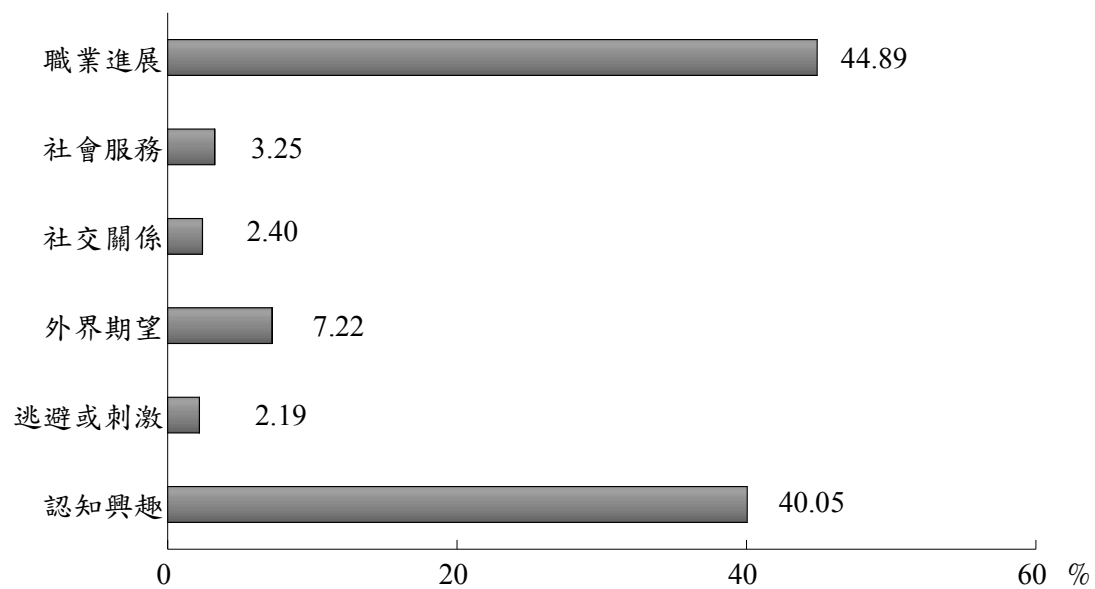
資料時間：2008 年 1 月～12 月

註：本題目對象為有參與學習的受訪者，故總計為 2,921

## 貳、交叉分析

在性別方面，男性參與動機以職業進展為主，有 54.12%；女性以認知興趣為主，有 46.65%。在年齡方面，16~44 歲者參與動機皆以職業進展為主，比例在 46.72%~61.04%之間，其中以 25~34 歲者的比例最高；45 歲以上者以認知興趣為主，比例在 43.09%~73.54%之間，其中以 65 歲以上者的比例最高。在教育程度方面，高中（職）以下學歷者參與動機以認知興趣為主，比例在 46.09%~62.30%之間，其中以國（初）中學歷者的比例最高；專科以上學歷者以職業進展為主，比例在 50.66%~53.43%之間，其中以研究所以以上學歷者的比例最高。

在婚姻狀況方面，未婚與有配偶（含同居）者參與動機皆以職業進展為主，各有 55.82%和 41.46%；離婚或分居與寡居者以認知興趣為主，各有 56.36%和 58.33%。在個人年收入方面，未滿 20 萬元與 20 萬元~未滿 30 萬元者參與動機皆以認知興趣為主，各有 52.42%和 44.52%；30 萬元以上者皆以職業進展為主，比例在 50.16%~63.60%之間，其中以 100 萬元~未滿 150 萬元者的比例最高；而無收入者以認知興趣為主，有 72.46%。在城鄉別方面，除了居住低度發展鄉鎮者參與動機以認知興趣為主，有 43.09%；其餘皆以職業進展為主，比例在 42.87%~46.79%之間，其中以居住都會核心者的比例最高。

在勞動情況方面，就業者參與動機以職業進展為主，有 53.73%；失業與非勞動力者皆以認知興趣為主，各有 51.95%和 68.59%。在行業方面，農林漁牧業、工業與服務業者參與動機皆以職業進展為主，比

例在 44.00%~54.28%之間，其中以工業者的比例最高。在職業方面，生產、機械操作工及體力工參與動機以認知興趣為主，有 50.64%；其餘職業皆以職業進展為主，比例在 44.89%~60.43%之間，其中以專業人員的比例最高（詳總表 49、50 與 103）。

## 第六節 舉辦學習活動的機構性質

### 壹、整體現況

本調查將學習活動的主辦單位分為：(1)學校教育機構：包含大專院校、高中（職）及以下學校；(2)社會教育機構：包含社教館（站）、生活美學館、博物館、美術館、家庭教育中心、圖書館、救國團；(3)民間組織：包含基金會、私人文教機構、工作上的培訓部門、民間團體、宗教團體；(4)成人教育專門機構：包含空中大學、社區大學、長青學苑；(5)公部門訓練單位：主要為政府所屬教育訓練機構；(6)其他：包含私人家教、醫院等。

調查民眾參與學習的機構性質中，比例最高為民間組織，有 50.84%；其次為公部門訓練單位，有 17.29%；其他依序為學校教育機構 12.63%，成人教育專門機構 11.37%，社會教育機構 6.26%，其他 1.61%。



圖 16 舉辦學習活動的機構性質

表 20 舉辦學習活動的機構性質

單位：人；%

機構性質	次數	百分比
總計	2,921	100.00
學校教育機構	369	12.63
社會教育機構	183	6.26
民間組織	1485	50.84
成人教育專門機構	332	11.37
公部門訓練單位	505	17.29
其他	47	1.61

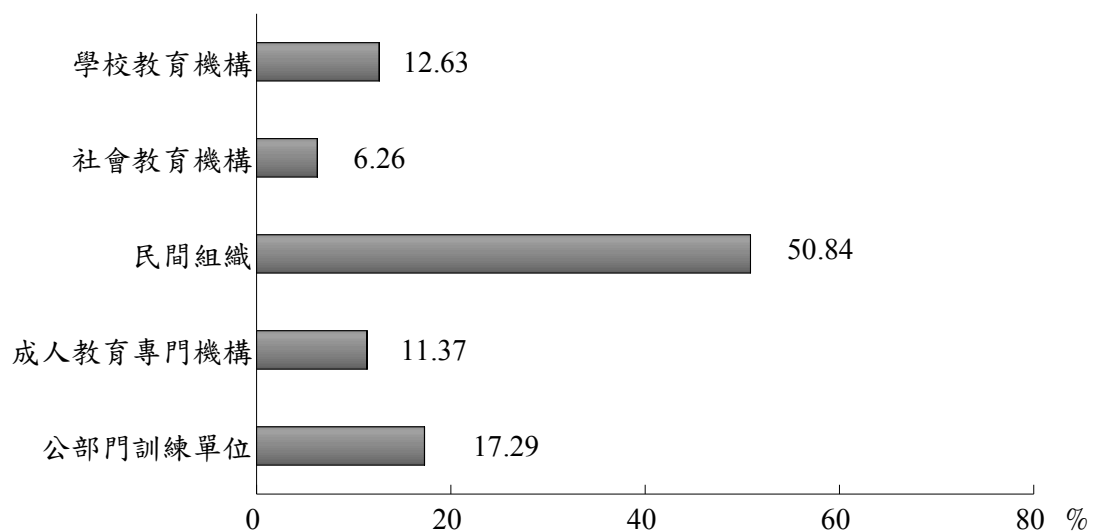
資料時間：2008 年 1 月～12 月

註：本題目對象為有參與學習的受訪者，故總計為 2,921

## 貳、交叉分析

在性別方面，男性與女性皆最常參與民間組織所舉辦的活動，各有 56.14%和 46.95%。在年齡方面，各年齡層皆最常參與民間組織所舉辦的活動，比例在 34.32%～59.67%之間，其中以 25～34 歲者的比例

最高。在教育程度方面，國小以下學歷者最常參與成人教育專門機構所舉辦的活動，有 39.71%；國（初）中以上學歷者皆以民間組織為主，比例在 39.37%~56.15%之間，其中以專科學歷者的比例最高。

在婚姻狀況方面，所有組別皆最常參與民間組織所舉辦的活動，比例在 33.34%~60.18%之間，其中以未婚者的比例最高。在個人年收入方面，有收入者皆最常參與民間組織所舉辦的活動，比例在 42.39%~65.51%之間，其中以 150 萬元以上者的比例最高；而無收入者亦以民間組織為主，有 35.32%。在城鄉別方面，所有組別皆最常參與民間組織所舉辦的活動，比例在 37.40%~56.42%之間，其中以居住都會核心者的比例最高。

在勞動情況方面，就業者、失業者與非勞動力者皆最常參與民間組織所舉辦的活動，比例在 33.51%~55.53%之間，其中以就業者的比例最高。在行業方面，農林漁牧業者最常參與民間組織與公部門訓練單位所舉辦的活動，比例皆為 36.00%；工業與服務業者皆以民間組織為主，比例各有 63.88%和 53.55%。在職業方面，所有組別皆最常參與民間組織所舉辦的活動，比例在 39.99%~62.72%之間，其中以民代、主管及經理人員的比例最高（詳總表 51、52 與 104）。

## 第七節 學習活動的教學型態

### 壹、整體現況

在學習活動的教學型態中，比例最高為實體面授教學，有 87.71%；

其次為混成學習，有 8.28%；其他依序為數位學習 3.46%，函授 0.55%。另外，在混成學習中，數位學習所占的比例以 50～未滿 75%最高，有 33.05%；其次為未滿 25%，有 29.34%。



圖 17 學習活動的教學型態

表 21 學習活動的教學型態

單位：人；%

教學型態	次數	百分比
總計	2,921	100.00
實體面授教學	2,562	87.71
數位學習	101	3.46
函授	16	0.55
混成學習	242	8.28

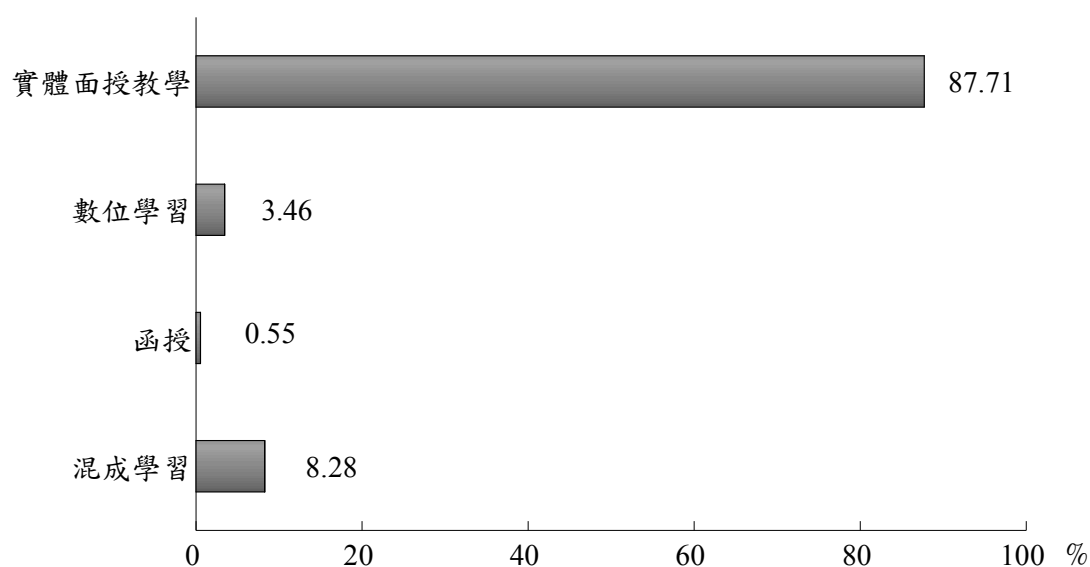
資料時間：2008 年 1 月～12 月

註：本題目對象為有參與學習的受訪者，故總計為 2,921

## 貳、交叉分析

在性別方面，男性與女性參與學習活動的教學型態皆以實體面授教學為主，各有 84.47%和 90.09%。在年齡方面，各年齡層參與學習活動的教學型態皆以實體面授教學為主，比例在 83.71%~97.06%之間，其中以 65 歲以上者的比例最高。在教育程度方面，各學歷者參與學習活動的教學型態皆以實體面授教學為主，比例在 86.97%~98.53%之間，其中以國小以下學歷者的比例最高。

在婚姻狀況方面，未婚、有配偶（含同居）、離婚或分居與寡居者參與學習活動的教學型態皆以實體面授教學為主，比例在 86.90%~100.00%之間，其中以寡居者的比例最高。在個人年收入方面，有收入者參與學習活動的教學型態皆以實體面授教學為主，比例在 77.68%~91.08%之間，其中以未滿 20 萬元者的比例最高；而無收入者亦以實體面授教學為主，有 93.50%。在城鄉別方面，所有組別參與學習活動的教學型態皆以實體面授教學為主，比例在 87.25%~88.77%之間，其中以居住新興市鎮者的比例最高。

在勞動情況方面，就業、失業與非勞動力者參與學習活動的教學型態皆以實體面授教學為主，比例在 86.36%~93.51%之間，其中以失業者的比例最高。在行業方面，農林漁牧業、工業與服務業者參與學習活動的教學型態皆以實體面授教學為主，比例在 85.40%~89.98%之間，其中以工業者的比例最高。在職業方面，各職業參與學習活動的教學型態皆以實體面授教學為主，比例在 81.34%~92.41%之間，其中



以生產、機械操作工及體力工的比例最高（詳總表 53、54 與 105）。

## 第八節 參與學習活動的主要經費來源

### 壹、整體現況

在參與學習活動的主要經費來源中，比例最高為自己或家人提供，有 40.50%；其次為免費，有 25.06%；其他依序為民間機構或工會補助 19.92%，政府補助 14.52%。



圖 18 參與學習活動的主要經費來源

表 22 參與學習活動的主要經費來源

單位：人；%		
經費來源	次數	百分比
總計	2,921	100.00
自己或家人提供	1,183	40.50
政府補助	424	14.52
民間機構或工會補助	582	19.92
免費	732	25.06

資料時間：2008 年 1 月～12 月

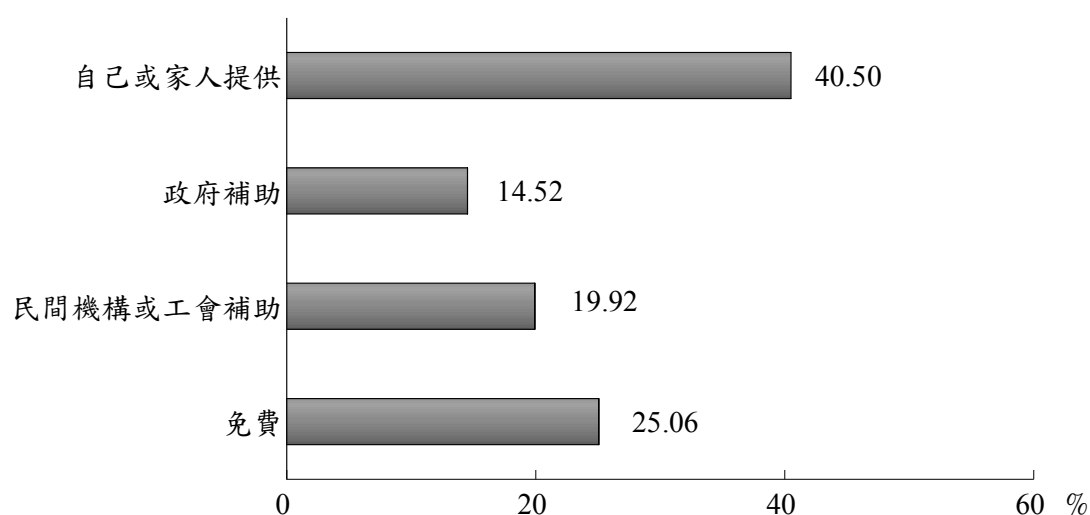
註：本題目對象為有參與學習的受訪者，故總計為 2,921

## 貳、交叉分析

在性別方面，男性與女性參與學習活動的主要經費來源皆以自己或家人提供為主，各有 35.27%和 44.32%。在年齡方面，16～64 歲者參與學習活動的主要經費來源皆以自己或家人提供為主，比例在 35.88%～52.33%之間，其中以 16～24 歲者比例最高；65 歲以上者則以免費為主，有 50.98%。在教育程度方面，國（初）中學歷者參與學習活動的主要經費來源以免費為主，有 40.77%，其餘學歷者皆以自己或家人提供為主，比例在 34.38%～45.59%之間，其中以國小以下學歷者的比例最高。

在婚姻狀況方面，未婚、有配偶（含同居）與離婚或分居者參與學習活動的主要經費來源皆以自己或家人提供為主，比例在 38.16%～46.69%之間，其中以未婚者的比例最高；寡居者以免費為主，有 41.67%。在個人年收入方面，80 萬元～未滿 100 萬元者參與學習活動的主要經費來源以免費為主，有 35.71%；150 萬元以上者以民間機構

或工會補助為主，有 32.42%；其餘收入者皆以自己或家人提供為主，比例在 30.96%~49.81%之間，其中以未滿 20 萬元者的比例最高；而無收入者以自己或家人提供為主，有 55.84%。在城鄉別方面，除了居住高齡偏遠鄉鎮者參與學習活動的主要經費來源以免費為主，有 35.82%；其餘皆以自己或家人提供為主，比例在 32.11%~44.36%之間；其中以居住都會核心者的比例最高。

在勞動情況方面，就業、失業與非勞動力者參與學習活動的主要經費來源皆以自己或家人提供為主，比例在 36.41%~55.84%之間，其中以失業者的比例最高。在行業方面，農林漁牧業者參與學習活動的主要經費來源以免費為主，有 60.00%；工業者以民間機構或工會補助為主，有 34.23%；服務業者以自己或家人提供為主，有 37.63%。在職業方面，農林漁牧工作人員參與學習活動的主要經費來源以免費為主，有 60.00%；其餘職業皆以自己或家人提供為主，比例在 32.59%~47.35%之間，其中以服務工作人員及售貨員的比例最高（詳總表 57、58 與 107）。

## **第九節 參與學習活動的整體滿意度**

### **壹、整體現況**

在參與學習活動的整體滿意度中，比例最高為滿意，有 55.43%；其次為非常滿意，有 22.73%；其他依序為普通 19.65%，不滿意 2.09%，非常不滿意 0.10%。

表 23 參與學習活動的整體滿意度

單位：人；%

滿意度	次數	百分比
總計	2,921	100.00
非常滿意	664	22.73
滿意	1,619	55.43
普通	574	19.65
不滿意	61	2.09
非常不滿意	3	0.10

資料時間：2008 年 1 月～12 月

註：本題目對象為有參與學習的受訪者，故總計為 2,921

## 貳、交叉分析

在性別方面，男性與女性對學習活動皆感到滿意，各有 55.75%和 55.19%。在年齡方面，各年齡層對學習活動皆感到滿意，比例在 46.07%～58.61%之間，其中以 35～44 歲者的比例最高。在教育程度方面，各學歷者對學習活動皆感到滿意，比例在 40.77%～57.31%之間，其中以專科學歷者的比例最高。

在婚姻狀況方面，未婚、有配偶（含同居）與寡居者對學習活動皆感到滿意，比例在 54.17%～56.62%之間，其中以未婚者的比例最高；離婚或分居者感到非常滿意，有 43.64%。在個人年收入方面，有收入者對學習活動皆感到滿意，比例在 44.83%～66.11%之間，其中以 100 萬元～未滿 150 萬元者的比例最高；而無收入者亦感到滿意，有

51.68%。在城鄉別方面，所有組別對學習活動皆感到滿意，比例在 50.74%~58.93%之間，其中以居住低度發展鄉鎮的比例最高。

在勞動情況方面，就業者、失業與非勞動力者對學習活動皆感到滿意，比例在 48.86%~58.44%之間，其中以失業者的比例最高。在行業方面，農林漁牧業、工業與服務業者對學習活動皆感到滿意，比例在 52.00%~57.67%之間，其中以服務業的比例最高。在職業方面，各職業對學習活動皆感到滿意，比例在 46.66%~60.17%之間，其中以事務工作人員的比例最高（詳總表 59、60 與 108）。

## **第十節 參與學習帶來的幫助**

### **壹、整體現況**

本調查將學習帶來幫助的分為：(1)關係層面：主要為增進人際關係；(2)充實層面：包含更瞭解自己、學得新技能、提升知識素養、豐富精神生活、促進身體健康；(3)發展層面：包含提升專業能力、改善工作狀況、促進職位升遷。在參與學習帶來的幫助中，有 95.52%的成人認為學習有帶來幫助。其中比例最高為充實層面，有 46.53%；其次為發展層面，有 44.54%；關係層面則是有 4.45%。

表 24 參與學習帶來的幫助

單位：人；%

學習幫助	次數	百分比
總計	2,921	100.00
是	2,790	95.52
否	131	4.48
幫助層面	次數	百分比
關係層面	130	4.45
充實層面	1,359	46.53
發展層面	1,301	44.54

資料時間：2008 年 1 月～12 月

註：本題目對象為有參與學習的受訪者，故總計為 2,921

## 貳、交叉分析

在性別方面，男性參與學習帶來的幫助以發展層面為主，有 55.74%；女性以充實層面為主，有 54.54%。在年齡方面，16～24 歲與 45 歲以上者參與學習帶來的幫助皆以充實層面為主，比例在 49.54%～83.34%之間，其中以 65 歲以上者的比例最高；25～34 歲與 35～44 歲者以發展層面為主，各有 56.92%和 49.61%。在教育程度方面，高中(職)以下學歷者參與學習帶來的幫助皆以充實層面為主，比例在 54.60%～73.53%之間，其中以國小以下學歷者的比例最高；專科以上學歷者以發展層面為主，比例在 51.16%～54.69%之間，其中以研究所以上學歷者的比例最高。

在婚姻狀況方面，未婚者參與學習後帶來的幫助以發展層面為主，有 53.84%；有配偶（含同居）、離婚或分居與寡居者皆以充實層面為主，比例在 48.27%~83.33%之間，其中以寡居者的比例最高。在個人年收入方面，未滿 20 萬元與 20 萬元~未滿 30 萬元者參與學習帶來的幫助皆以充實層面為主，各有 64.32%和 49.45%；30 萬元以上者皆以發展層面為主，比例在 48.59%~60.72%之間，其中以 80 萬元~未滿 100 萬元者的比例最高；而無收入者以充實層面為主，有 78.18%。在城鄉別方面，居住都會核心、工商市區與低度發展鄉鎮者參與學習帶來的幫助以充實層面為主，比例在 45.08%~52.03%之間，其中以居住低度發展鄉鎮者的比例最高；其餘皆以發展層面為主，比例在 45.41%~47.76%之間，其中以居住高齡偏遠鄉鎮者的比例最高。

在勞動情況方面，就業者參與學習帶來的幫助以發展層面為主，有 54.47%；失業與非勞動力者皆以充實層面為主，各有 48.06%和 81.32%。在行業方面，農林漁牧業、工業與服務業者參與學習帶來的幫助皆以發展層面為主，比例在 52.00%~56.78%之間，其中以工業者的比例最高。在職業方面，生產、機械操作工及體力工參與學習帶來的幫助以充實層面為主，有 51.91%；其餘職業皆以皆以發展層面為主，比例在 46.80%~62.53%之間，其中以技術員及助理專業人員的比例最高（詳總表 61、62 與 109）。

## 第十一節 參與障礙的類型

### 壹、整體現況

本調查將參與障礙的分為：(1)情境障礙：包含工作限制、經濟考量、家庭責任負擔太重、缺乏時間、交通不便、健康因素；(2)機構障礙：包含不符修課資格、課程時間不適當、未提供所需課程；(3)意向障礙：包含對學習不感興趣、缺乏信心學習；(4)訊息障礙：主要為不知道課程資訊。在參與障礙的類型中，比例最高為情境障礙，有 68.40%；其次為意向障礙，有 20.79%；其他依序為機構障礙 6.94%，訊息障礙 3.87%。



圖 19 參與障礙的類型



表 25 參與障礙的類型

單位：人；%

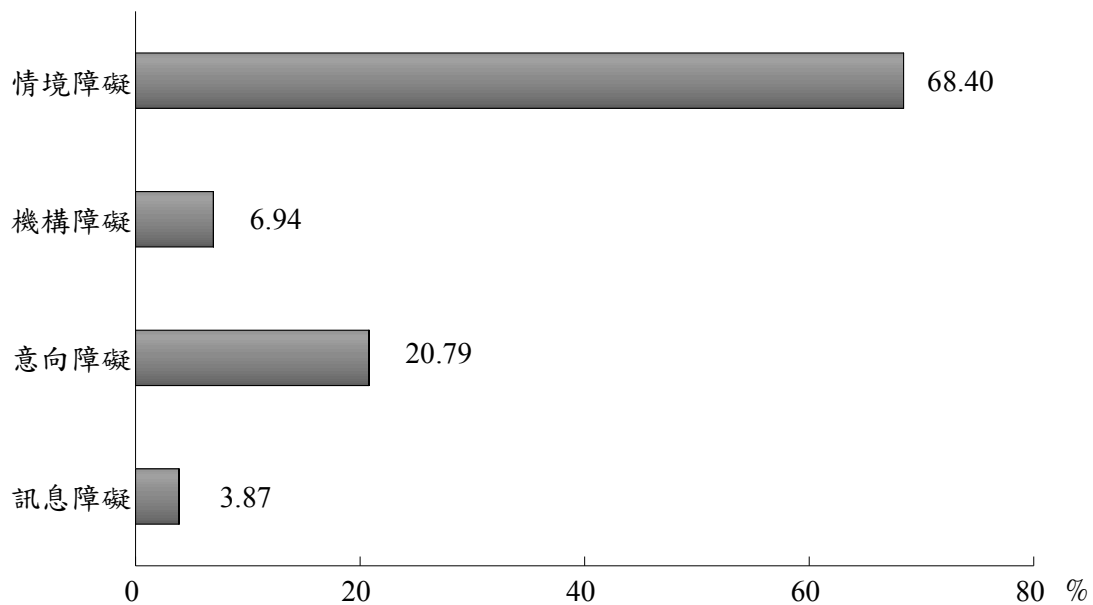
參與障礙類型	次數	百分比
總計	7,079	100.00
情境障礙	4,842	68.40
機構障礙	491	6.94
意向障礙	1,472	20.79
訊息障礙	274	3.87

資料時間：2008 年 1 月～12 月

註：本題目對象為未參與學習的受訪者，故總計為 7,079

## 貳、交叉分析

在性別方面，男性與女性參與障礙皆以情境障礙為主，各有 64.39% 和 72.49%。在年齡方面，各年齡層參與障礙皆以情境障礙為主，比例在 47.80%～77.62%之間，其中以 25～34 歲者的比例最高。在教育程度方面，各學歷者參與障礙皆以情境障礙為主，比例在 56.89%～75.09%之間，其中以專科學歷者的比例最高。

在婚姻狀況方面，未婚、有配偶（含同居）、離婚或分居與寡居者參與障礙皆以情境障礙為主，比例在 58.51%～68.84%之間，其中以有配偶（含同居）者的比例最高。在個人年收入方面，有收入者參與障礙皆以情境障礙為主，比例在 65.44%～76.38%之間，其中以 60 萬元～未滿 80 萬元者的比例最高；而無收入者亦以情境障礙為主，有 60.32%。在城鄉別方面，所有組別參與障礙皆以情境障礙為主，比例

在 65.74%~72.60%之間，其中以居住都會核心者的比例最高。

在勞動情況方面，就業、失業與非勞動力者參與障礙皆以情境障礙為主，比例在 59.13%~74.11%之間，其中以就業者的比例最高。在行業方面，農林漁牧業、工業與服務業者參與障礙皆以情境障礙為主，比例在 70.21%~76.53%之間，其中以服務業者的比例最高。在職業方面，各職業參與障礙皆以情境障礙為主，比例在 67.95%~78.08%之間，其中以專業人員的比例最高（詳總表 63、64 與 110）。

## 第十二節 生活週遭學習訊息取得狀況

### 壹、整體現況

在生活週遭學習訊息取得狀況中，比例最高為容易，有 41.26%；其次為非常容易，有 23.39%；其他依序為不容易 16.86%，普通 14.30%，非常不容易 4.19%。另外，訊息來源以網路比例最高，有 38.83%；其次為廣播電視，有 21.13%；其他依序為傳單報紙 19.13%，他人推薦 14.53%，招生簡章 6.38%。



圖 20 生活週遭學習訊息取得來源

表 26 生活週遭學習訊息取得狀況

單位：人；%

學習訊息	次數	百分比
總計	10,000	100.00
非常容易	2,339	23.39
容易	4,126	41.26
普通	1,430	14.30
不容易	1,686	16.86
非常不容易	419	4.19

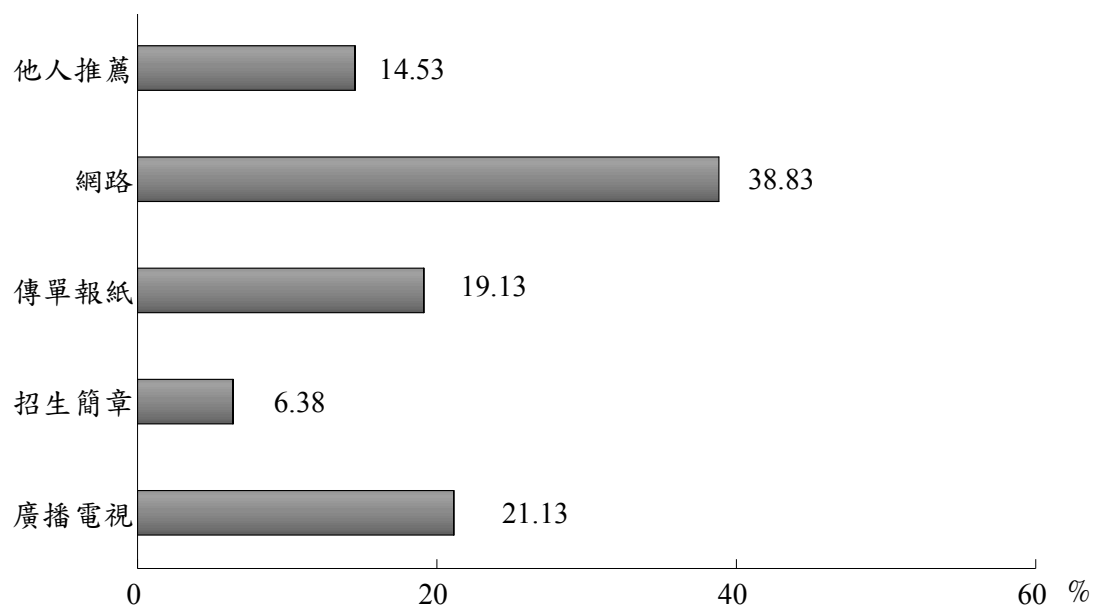
資料時間：2008 年 1 月～12 月

## 貳、交叉分析

在性別方面，男性與女性學習訊息的來源皆以網路為主，各有

42.36%和 35.64%。在年齡方面，16～54 歲者學習訊息的來源皆以網路為主，比例在 29.78%～59.78%之間，其中以 25～34 歲者的比例最高；55～64 歲與 65 歲以上者以廣播電視為主，各有 30.01%和 37.46%。在教育程度方面，國小以下與國（初）中學歷者學習訊息的來源皆以廣播電視為主，各有 45.55%和 42.25%；高中（職）以上學歷者以網路為主，比例在 27.25%～69.86%之間，其中以研究所以學歷者的比例最高。

在婚姻狀況方面，未婚、有配偶（含同居）與離婚或分居者學習訊息的來源皆以網路為主，比例在 29.75%～57.28%，其中以未婚者的比例最高；寡居者以廣播電視為主，有 42.71%。在個人年收入方面，未滿 20 萬元者學習訊息的來源以廣播電視為主，有 30.03%；20 萬元以上者皆以網路為主，比例在 35.84%～55.44%之間，其中以 60 萬元～未滿 80 萬元者的比例最高；而無收入者以廣播電視為主，有 29.67%。在城鄉別方面，除了居住高齡偏遠鄉鎮者學習訊息的來源以廣播電視為主，有 32.97%；其餘皆以網路為主，比例在 30.87%～42.21 之間，其中以居住都會核心者的比例最高。

在勞動情況方面，就業與失業者學習訊息的來源皆以網路為主，各有 44.69%和 40.96%；非勞動力者以廣播電視為主，有 28.33%。在行業方面，農林漁牧業者學習訊息的來源以他人推薦為主，有 31.97%；工業與服務者皆以網路為主，各有 39.55%和 47.77%。在職業方面，農林漁牧工作人員學習訊息的來源以他人推薦為主，有 36.77%；生產、

機械操作工及體力工以廣播電視為主，有 35.03%；其餘職業皆以網路為主，比例在 35.22%~57.53%之間，其中以專業人員的比例最高（詳總表 67、68 與 112）。

### 第十三節 生活週遭學習機會獲得狀況

#### 壹、整體現況

在生活週遭學習機會獲得狀況中，比例最高為容易，有 39.35%；其次為不容易，有 20.96%；其他依序為非常容易 18.55%，普通 16.35%，非常不容易 4.79%。



圖 21 生活週遭學習機會獲得狀況

表 27 生活週遭學習機會獲得狀況

單位：人；%

學習機會	次數	百分比
總計	10,000	100.00
非常容易	1,855	18.55
容易	3,935	39.35
普通	1,635	16.35
不容易	2,096	20.96
非常不容易	479	4.79

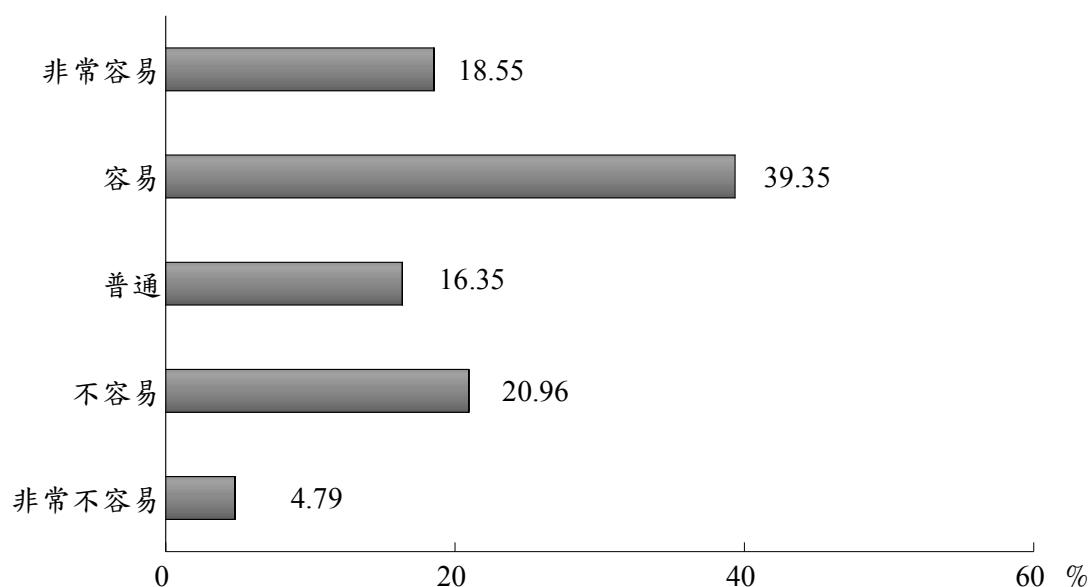
資料時間：2008 年 1 月～12 月

## 貳、交叉分析

在性別方面，男性與女性皆認為學習機會容易獲得，各有 38.82% 和 39.84%。在年齡方面，16～64 歲者皆認為學習機會容易獲得，比例在 31.57%～46.70%之間，其中以 25～34 歲者的比例最高；65 歲以上者認為不容易，有 35.64%。在教育程度方面，國小以下學歷者認為學習機會不容易獲得，有 40.95%；國（初）中以上學歷者皆認為容易，比例在 32.81%～46.75%之間，其中以專科學歷者的比例最高。

在婚姻狀況方面，未婚、有配偶（含同居）與離婚或分居者認為學習機會容易獲得，比例在 34.05%～44.14%之間，其中以未婚者的比例最高；寡居者認為不容易，有 35.38%。在個人年收入方面，150 萬元以上者認為學習機會非常容易獲得，有 41.67%；其餘收入者皆認為學習機會容易獲得，比例在 33.73%～48.55%之間，其中以 60 萬元～

未滿 80 萬元者的比例最高；而無收入者認為容易，有 31.43%。在城鄉別方面，居住低度發展鄉鎮與高齡偏遠鄉鎮者認為學習機會不容易獲得，各有 34.42%和 31.32%；其餘皆認為容易，比例在 35.14%~43.94%之間，其中以居住工商市區者的比例最高。

在勞動情況方面，就業、失業與非勞動力者皆認為學習機會容易獲得，比例在 33.16%~42.46%之間，其中以就業者的比例最高。在行業方面，農林漁牧業者認為學習機會不容易獲得，有 41.15%；工業與服務業者皆認為容易，各有 42.76%和 43.62%。在職業方面，農林漁牧工作人員認為學習機會不容易獲得，有 43.86%；其餘職業皆認為容易，比例在 37.02%~52.21%之間，其中以事務工作人員的比例最高（詳總表 69、70 與 113）。

## 第十四節 參與學習活動的總費用

### 壹、整體現況

在參與學習活動的費用中，比例最高為未滿 1 萬元，有 34.85%；其次為免費，有 28.21%；其他依序為 1~未滿 2 萬元 16.06%，3 萬元以上 10.75%，2~未滿 3 萬元 10.13%。



圖 22 參與學習活動的總費用

表 28 參與學習活動的總費用

單位：人；%

參與學習活動的總費用	次數	百分比
總計	2,921	100.00
免費	824	28.21
未滿 1 萬元	1,018	34.85
1～未滿 2 萬元	469	16.06
2～未滿 3 萬元	296	10.13
3 萬元以上	314	10.75

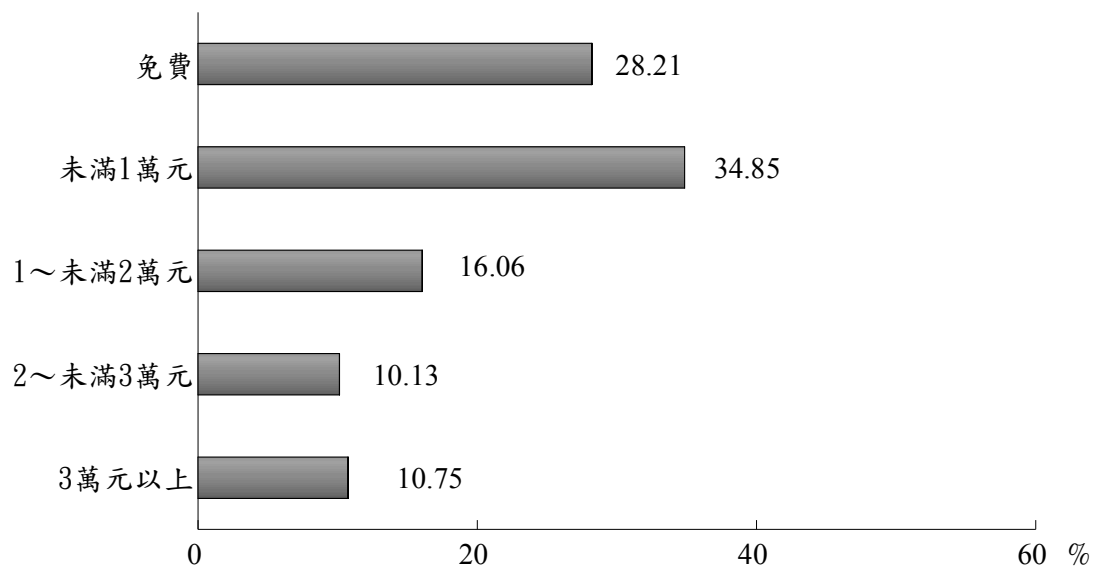
資料時間：2008 年 1 月～12 月

註：本題目對象為有參與學習的受訪者，故總計為 2,921



## 貳、交叉分析

在性別方面，男性參與學習活動總費用以免費為主，有 31.42%；女性以未滿 1 萬元為主，有 38.21%。在年齡方面，各年齡層參與學習活動總費用皆以未滿 1 萬元為主，比例在 26.16%~55.89%之間，其中以 65 歲以上者的比例最高。在教育程度方面，大學以下學歷者參與學習活動總費用皆以未滿 1 萬元為主，比例在 30.39%~52.94%之間，其中以國小以下學歷者的比例最高；研究所以上學歷者以免費為主，有 29.78%。

在婚姻狀況方面，未婚、有配偶（含同居）與離婚或分居者參與學習活動總費用皆以未滿 1 萬元為主，比例在 29.49%~38.18%之間，其中以離婚或分居者的比例最高；寡居者以免費為主，有 45.83%。在個人年收入方面，未滿 80 萬元者參與學習活動總費用皆以未滿 1 萬元為主，比例在 30.98%~45.45%之間，其中以 30 萬元~未滿 40 萬元者的比例最高；80 萬元以上者以免費為主，比例在 31.04%~34.82%之間，其中以 80 萬元~未滿 100 萬元者的比例最高。而無收入者以未滿 1 萬元為主，有 40.52%。在城鄉別方面，所有組別參與學習活動總費用皆以未滿 1 萬元為主，比例在 28.72%~43.28%之間，其中以居住高齡偏遠鄉鎮者的比例最高。

在勞動情況方面，就業、失業與非勞動力者參與學習活動總費用皆以未滿 1 萬元為主，比例在 32.63%~43.46%之間，其中以非勞動力者的比例最高。在行業方面，農林漁牧業與工業者參與學習活動總費

用皆以免費為主，各有 48.00%和 35.70%；服務業者以未滿 1 萬元為主，有 33.61%。在職業方面，專業人員、技術員及助理專業人員與服務工作人員及售貨員參與學習活動總費用皆以未滿 1 萬元為主，比例在 31.14%~36.75%，其中以服務工作人員及售貨員的比例最高。其餘職業以免費為主，比例在 31.26%~60.00%之間，其中以農林漁牧工作人員的比例最高。

另一方面，觀察參與學習活動總費用在 3 萬元以上的社會人口變項中，比例最高為男性 11.50%、16~24 歲者 22.43%、研究所以上學歷者 19.75%、離婚或分居者 21.82%、個人年收入在 150 萬元以上者 22.76%、居住傳統產業市鎮者 13.78%、失業者 12.99%、服務業者 11.60% 與民代、主管及經理人員 14.22%（詳總表 71、72 與 114）。

## 第十五節 每週平均學習時數

### 壹、整體現況

在每週平均學習時數中，比例最高為未滿 1 小時，有 43.34%；其次為 1~未滿 2 小時，有 23.42%；其他依序為 5 小時以上有 11.43%，2~未滿 3 小時有 9.28%，3~未滿 4 小時有 6.57%，4~未滿 5 小時有 5.96%。



圖 23 每週平均學習時數

表 29 每週平均學習時數

單位：人；%

學習活動的類別	次數	百分比
總計	2,921	100.00
未滿 1 小時	1,266	43.34
1～未滿 2 小時	684	23.42
2～未滿 3 小時	271	9.28
3～未滿 4 小時	192	6.57
4～未滿 5 小時	174	5.96
5 小時以上	334	11.43

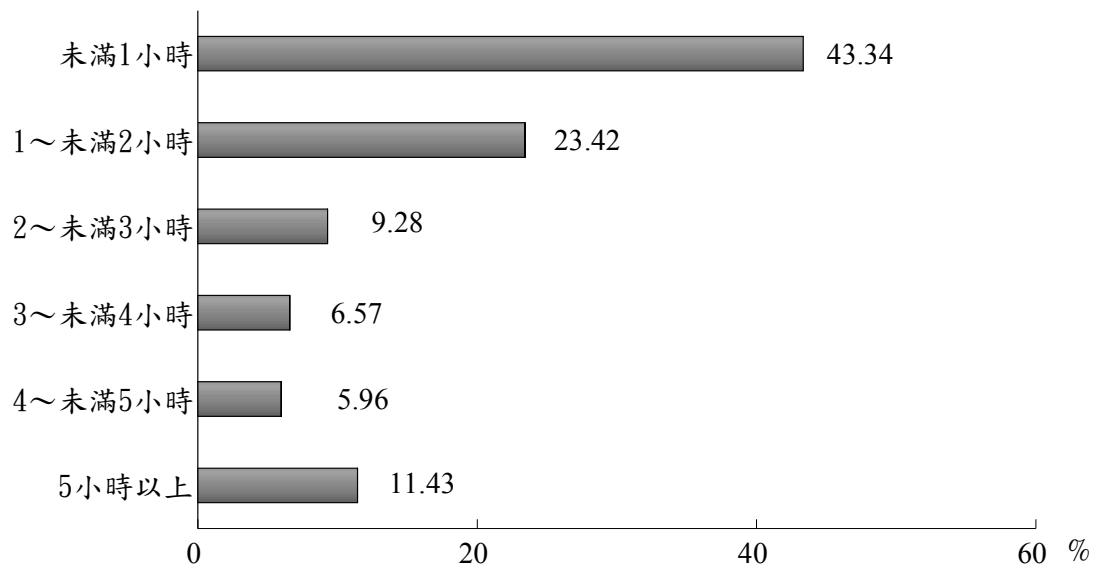
資料時間：2008 年 1 月～12 月

註：本題目對象為有參與學習的受訪者，故總計為 2,921

## 貳、交叉分析

在性別方面，男性與女性每週平均學習時數皆以未滿 1 小時為主，各有 45.71%和 41.60%。在年齡方面，16~64 歲者每週平均學習時數皆以未滿 1 小時為主，比例在 35.13%~48.15%之間，其中以 35~44 歲者的比例最高；65 歲以上者以 1~未滿 2 小時的比例最高，有 31.39%。在教育程度方面，各學歷者每週平均學習時數皆以未滿 1 小時為主，比例在 30.89%~48.51%之間，其中以專科學歷者的比例最高。

在婚姻狀況方面，未婚、有配偶（含同居）、離婚或分居與寡居者每週平均學習時數皆以未滿 1 小時為主，比例在 25.45%~46.08%之間，其中以有配偶（含同居）者的比例最高。在個人年收入方面，有收入者每週平均學習時數皆以未滿 1 小時為主，比例在 37.17%~49.30%之間，其中以 60 萬元~未滿 80 萬元者的比例最高；而無收入者亦以未滿 1 小時為主，有 33.50%。在城鄉別方面，所有組別每週平均學習時數皆以未滿 1 小時為主，比例在 42.01%~50.75%之間，其中以居住高齡偏遠鄉鎮者的比例最高。

在勞動情況方面，就業、失業與非勞動力者每週平均學習時數皆以未滿 1 小時為主，比例在 30.89%~46.89%之間，其中以就業者的比例最高。在行業方面，農林漁牧業、工業與服務業者每週平均學習時數皆以未滿 1 小時為主，比例在 45.26%~56.00%之間，其中以農林漁牧業者的比例最高。在職業方面，各職業每週平均學習時數皆以未滿 1 小時為主，比例在 43.19%~66.66%之間，其中以農林漁牧工作人員的

比例最高。

另一方面，觀察每週平均學習時數在 5 小時以上的社會人口變項中，比例最高為女性 12.34%、16~24 歲者 20.56%、研究所以上學歷者 15.67%、寡居者 25.00%、個人年收入未滿 20 萬元者 16.36%、居住都會核心者 14.87%、非勞動力者 16.93%、農林漁牧業者 12.00%與專業人員 12.30%（詳總表 73、74 與 115）。

## 第十六節 未來學習需求

### 壹、整體現況

針對所有調查對象，未來學習需求中，有 26.13%的成人未來無意願學習，而有 73.87%的成人表示未來有學習意願。其中學習需求類型比例最高為健康休閒，有 43.13%；其次為語言系列，有 39.30%；其他依序為資訊科技 30.88%，商業/管理 17.38%，生活技能 16.94%，藝術文學 16.54%，教育/心理 10.98%，環境生態 10.15%，自然科學 6.19%，政治/社會/文化 4.21%。



圖 24 未來學習需求

表 30 未來學習需求

單位：人；%

未來學習需求意願	次數	百分比
總計	10,000	100.00
是	7,387	73.87
否	2,613	26.13
未來學習需求類型	次數	百分比
總計	7,387	100.00
語言系列	2,903	39.30
環境生態	750	10.15
資訊科技	2,281	30.88
教育/心理	811	10.98
藝術文學	1,222	16.54
健康休閒	3,186	43.13
生活技能	1,251	16.94
商業/管理	1,284	17.38
自然科學	457	6.19
政治/社會/文化	311	4.21

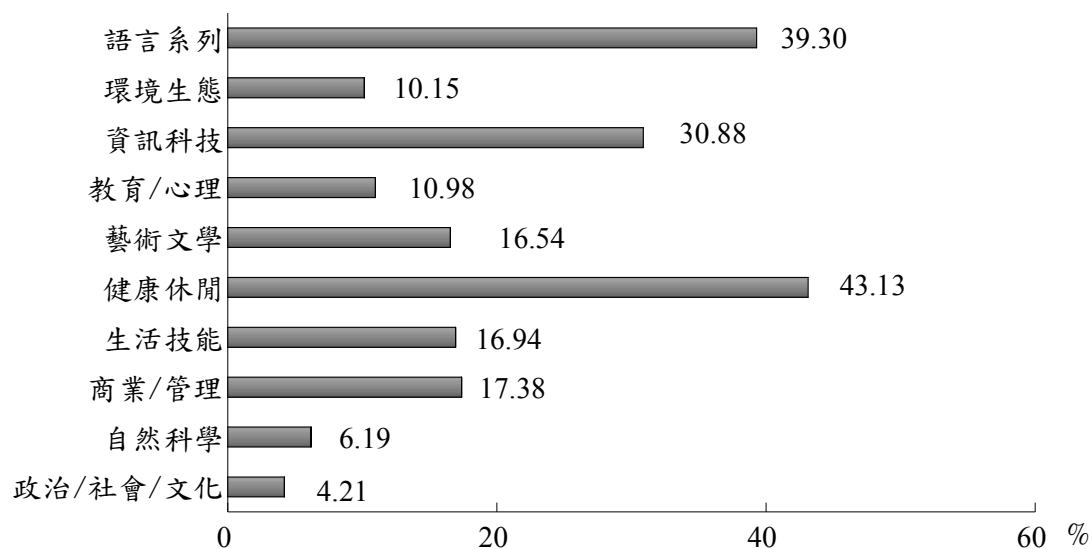
資料時間：2008 年 1 月～12 月

註：本表項目可複選，故細項合計大於總合

## 貳、交叉分析

在性別方面，女性未來學習需求以健康休閒為主，有 49.89%；男性以資訊科技為主，有 36.61%。在年齡方面，16～44 歲者未來學習需求皆以語言系列為主，比例在 40.88%～55.62%之間，其中以 25～34 歲者的比例最高；45 歲以上者以健康休閒為主，比例在 48.77%～61.39%之間，其中以 65 歲以上者的比例最高。在教育程度方面，高中（職）以下學歷者未來學習需求皆以健康休閒為主，比例在 45.65%～59.39%之間，其中以國小以下學歷者的比例最高；專科以上學歷者以語言系列為主，比例在 41.01%～51.44%之間，其中以研究所以上學歷者的比例最高。

在婚姻狀況方面，未婚者未來學習需求以語言系列為主，有 52.80%；有配偶（含同居）、離婚或分居與寡居者皆以健康休閒為主，比例在 46.71%～60.24%之間，其中以寡居者的比例最高。在個人年收入方面，未滿 20 萬元、20 萬元～未滿 30 萬元、100 萬元～未滿 150 萬元者與 150 萬元以上者未來學習需求皆以健康休閒為主，比例在 39.43%～47.52%之間，其中以未滿 20 萬元者的比例最高；30 萬元～未滿 100 萬元者以語言系列為主，比例在 40.35%～45.80%之間，其中以 40 萬元～未滿 60 萬元者的比例最高；而無收入者則以健康休閒為主，有 50.15%。在城鄉別方面，所有組別未來學習需求皆以健康休閒為主，比例在 40.86%～44.67%之間，其中以居住低度發展鄉鎮者的比例最高。

在勞動情況方面，就業者未來學習需求以語言系列為主，有 41.91%；失業者以資訊科技為主，有 50.46%；非勞動力者以健康休閒為主，有 55.90%。在行業方面，農林漁牧業者未來學習需求以健康休閒為主，有 41.07%；工業與服務者皆以語言系列為主，比例各有 41.36% 和 42.73%。在職業方面，農林漁牧工作人員、生產、機械操作工及體力工、服務工作人員及售貨員與民意代表、主管與經理人員未來學習需求皆以健康休閒為主，比例在 37.59%~43.02%之間，其中以生產、機械操作工及體力工的比例最高；其餘職業以語言系列為主，比例在 43.39%~52.58%之間，其中以事務工作人員的比例最高（詳總表 77、78 與 117）。

另一方面，未來無意願學習比例最高的人口變項為男性 30.31%、65 歲以上者 64.69%（55~64 歲者 36.74%）、國小以下學歷者 66.32%、寡居者 60.85%、居住高齡偏遠鄉鎮者 40.51%、非勞動力者 38.65%、農林漁牧業者 50.44%、農林漁牧工作人員 52.63%與無收入者 41.91%。



### 第三章 成人參與非正式學習活動之分析

一般而言，非正式學習是沒有組織、沒有系統的學習活動，不過卻是個人終身學習的主體。Marsick 與 Watkins (2001) 亦認為非正式學習是整個成人教育的核心部分之一，因為它是一種以學習者為中心，重視成人透過經驗來引發學習的方式。由此可知，非正式學習雖然不易察覺，卻在成人教育中有重要地位。

Tough 建議將非正式學習當成是冰山，藉以描述被浸在海裡的學習活動範圍，常常被該領域的專業人員忽略，有時亦不自覺，但卻占了人類百分之八十的學習管道（李素卿譯，1977）。Cross (2003) 同樣觀察到非正式學習中的投入和產出是極不協調的。有近八成的學習是發生在非正式的組織活動中，但是大部分教育訓練部門把精力集中在只有 20% 的正規學習部分。由上述資料可以發現長久以來，教育和學習的相關議題對於涵蓋甚廣、影響很深的非正式學習的探究並不多見，故本調查將非正式學習納入探討範圍。本章共分六節，旨在瞭解所有調查對象從事非正式學習的整體現況，並與社會人口背景變項交叉分析。

## 第一節 閱讀知識性書報雜誌學習

### 壹、整體現況

成人閱讀知識性書報雜誌學習的比例有 44.73%，其中每週平均天數以每天的比例最高，有 14.25%；其次為 2 天，有 9.69%；而每天平均時數以 1～未滿 2 小時的比例最高，有 45.58%；其次為未滿 1 小時，有 23.43%。

表 31 閱讀知識性書報雜誌學習狀況

單位：人；%		
是否閱讀學習	次數	百分比
總計	10,000	100.00
是	4,473	44.73
否	5,527	55.27
每週平均天數	次數	百分比
1 天以下	888	8.88
2 天	969	9.69
3 天	717	7.17
4～6 天	474	4.74
每天	1,425	14.25
每天平均時數	次數	百分比
總計	4,473	100.00
未滿 1 小時	1,048	23.43
1～未滿 2 小時	2,039	45.58
2～未滿 3 小時	1,039	23.23
3 小時以上	347	7.76

資料時間：2008 年 1 月～12 月

## 貳、交叉分析

在性別方面，女性閱讀知識性書報雜誌學習的比例為 45.86%；男性的比例則是 43.51%。在年齡方面，35～44 歲者閱讀知識性書報雜誌學習的比例最高，有 52.38%；其次為 25～34 歲者，有 51.46%。在教育程度方面，研究所以以上學歷者閱讀知識性書報雜誌學習的比例最高，有 85.69%；其次為大學學歷者，有 64.91%。

在婚姻狀況方面，未婚者閱讀知識性書報雜誌學習的比例最高，有 50.52%；其次為有配偶（含同居）者，有 43.75%。在個人年收入方面，150 萬元以上者閱讀知識性書報雜誌學習的比例最高，有 81.16%；其次為 100 萬元～未滿 150 萬元者，有 68.53%；而無收入者則是有 29.47%。在城鄉別方面，居住都會核心者閱讀知識性書報雜誌學習的比例最高，有 50.49%；其次為工商市區者，有 50.04%；再其次為居住新興市鎮者，有 42.22%。

在勞動情況方面，就業者閱讀知識性書報雜誌學習的比例最高，有 50.38%；其次為非勞動力者，有 34.43%；失業者則是有 31.26 %。在行業方面，服務業者閱讀知識性書報雜誌學習的比例最高，有 56.42%；其次為工業者，有 40.55%；農林漁牧業者則是有 18.58%。在職業方面，專業人員閱讀知識性書報雜誌學習的比例最高，有 66.67%；其次為民意代表、主管與經理人員，有 57.31%（詳總表 1、2 與 79）。

## 第二節 電視節目學習

### 壹、整體現況

成人透過電視節目學習的比例有 57.47%，其中收看系列節目有 14.70%；收看一般知識節目有 93.06%。在系列節目方面，每週平均天數以 1～2 天的比例最高，有 33.73%；其次為 3～4 天，有 31.01%；而每天平均時數以 1～未滿 2 小時的比例最高，有 54.91%；其次為 2～未滿 3 小時，有 20.71%。在一般知識節目方面，每週平均天數以每天的比例最高，有 48.73%；其次為 1～2 天，有 22.96%；而每天平均時數以 1～未滿 2 小時的比例最高，有 50.93%；其次為 2～未滿 3 小時，有 21.71%。

表 32 透過電視節目學習狀況

單位：人；%		
是否透過電視節目學習	次數	百分比
總計	10,000	100.00
是	5,747	57.47
否	4,253	42.53
透過電視節目學習狀況	次數	百分比
總計	5,747	100.00
系列節目	845	14.70
一般節目	5,348	93.06
系列節目每週平均天數	次數	百分比
總計	845	100.00
1～2 天	285	33.73
3～4 天	262	31.01
5～6 天	95	11.24
每天	203	24.02

表 32 透過電視節目學習狀況（續）

單位：人；%

系列節目每天平均時數	次數	百分比
總計	845	100.00
未滿 1 小時	158	18.70
1～未滿 2 小時	464	54.91
2～未滿 3 小時	175	20.71
3 小時以上	48	5.68
一般知識節目每週平均天數	次數	百分比
總計	5,348	100.00
1～2 天	1,228	22.96
3～4 天	1,155	21.60
5～6 天	359	6.71
每天	2,606	48.73
一般知識節目每天平均時數	次數	百分比
總計	5,348	100.00
未滿 1 小時	937	17.52
1～未滿 2 小時	2,724	50.93
2～未滿 3 小時	1,161	21.71
3 小時以上	526	9.84

資料時間：2008 年 1 月～12 月

註：本表項目可複選，故總計不等於細項之合計

**貳、交叉分析**

在性別方面，女性透過電視節目學習的比例為 58.71%；男性的比例則是 56.13%。在年齡方面，55～64 歲者透過電視節目學習的比例最高，有 60.61%；其次為 45～54 歲者，有 58.59%。在教育程度方面，大學學歷者透過電視節目學習的比例最高，有 60.04%；其次為研究所以上學歷者，有 59.78%。

在婚姻狀況方面，有配偶（含同居）者透過電視節目學習的比例最高，有 58.53%；其次為離婚或分居者，有 56.90%。在個人年收入方面，60 萬元～未滿 80 萬元者透過電視節目學習的比例最高，有 64.07%；其次為 150 萬元以上者，有 63.04%；而無收入者則是有 53.22%。在城鄉別方面，居住工商市區者透過電視節目學習的比例最高，有 59.64%；其次為居住都會核心者，有 58.10%；再其次為居住低度發展鄉鎮者，有 57.44%。

在勞動情況方面，就業者透過電視節目學習的比例最高，有 58.87%；其次為非勞動力者，有 55.92%；失業者則有 47.75%。在行業方面，服務業者透過電視節目學習的比例最高，有 60.22%；其次為工業者，有 57.32%；農林漁牧業者則有 46.46%。在職業方面，事務工作人員透過電視節目學習的比例最高，有 62.09%；其次為民意代表、主管與經理人員，有 61.35%（詳總表 5、6 與 81）。

### 第三節 廣播節目學習

#### 壹、整體現況

成人透過廣播節目學習的比例有 12.36%，其中收聽系列節目有 16.34%；收聽一般知識節目有 85.11%。在系列節目方面，每週平均天數以每天的比例最高，有 42.08%；其次為 3～4 天，有 22.28%；而每天平均時數以 1～未滿 2 小時的比例最高，有 47.03%；其次為未滿 1 小時，有 30.69%。在一般知識節目方面，每週平均天數以每天的比例

最高，有 38.79%；其次為 1～2 天，有 22.62%；而每天平均時數以 1～未滿 2 小時的比例最高，有 37.08%；其次為未滿 1 小時，有 26.33%。

表 33 透過廣播節目學習狀況

單位：人；%

是否透過廣播節目學習	次數	百分比
總計	10,000	100.00
是	1,236	12.36
否	8,764	87.64
透過廣播節目學習狀況	次數	百分比
總計	1,236	100.00
系列節目	202	16.34
一般節目	1,052	85.11
系列節目每週平均天數	次數	百分比
總計	202	100.00
1～2 天	34	16.83
3～4 天	45	22.28
5～6 天	38	18.81
每天	85	42.08
系列節目每天平均時數	次數	百分比
總計	202	100.00
未滿 1 小時	62	30.69
1～未滿 2 小時	95	47.03
2～未滿 3 小時	25	12.38
3 小時以上	20	9.90

表 33 透過廣播節目學習狀況（續）

單位：人；%		
一般知識節目每週平均天數	次數	百分比
總計	1,052	100.00
1~2 天	238	22.62
3~4 天	175	16.63
5~6 天	231	21.96
每天	408	38.79
一般知識節目每天平均時數	次數	百分比
總計	1,052	100.00
未滿 1 小時	277	26.33
1~未滿 2 小時	390	37.08
2~未滿 3 小時	222	21.10
3 小時以上	163	15.49

資料時間：2008 年 1 月~12 月

註：本表項目可複選，故總計不等於細項之合計

## 貳、交叉分析

在性別方面，女性透過廣播節目學習的比例為 12.47%；男性的比例則是 12.23%。在年齡方面，45~54 歲者透過廣播節目學習的比例最高，有 13.48%；其次為 35~44 歲者，有 13.42%。在教育程度方面，研究所以上學歷者透過廣播節目學習的比例最高，有 18.77%；其次為大學學歷者，有 14.80%。

在婚姻狀況方面，有配偶（含同居）者透過廣播節目學習的比例最高，有 12.88%；其次為未婚者，有 11.34%。在個人年收入方面，150 萬元以上者透過廣播節目學習的比例最高，有 19.20%；其次為 60 萬元~未滿 80 萬元者，有 17.71%；而無收入者則是有 10.14%。在城鄉別方面，居住工商市區者透過廣播節目學習的比例最高，有 13.87%；其



次為居住新興市鎮者，有 13.37%；再其次為居住傳統產業市鎮者，有 12.40%。

在勞動情況方面，就業者透過廣播節目學習的比例最高，有 13.48%；其次為非勞動力者，有 10.43%；失業者則有 8.99%。在行業方面，服務業者透過廣播節目學習的比例最高，有 13.80%；其次為工業者，有 13.21%；農林漁牧業者則是有 9.69%。在職業方面，專業人員透過廣播節目學習的比例最高，有 16.05%；其次為民意代表、主管與經理人員，有 14.96%（詳總表 15、16 與 86）。

#### 第四節 旅行學習

##### 壹、整體現況

成人旅行學習的比例有 21.70%，其中每年平均次數以 1～2 次的比例最高，有 58.57%；其次為 3～4 次，有 23.89%。而每次平均天數以 2～未滿 4 天的比例最高，有 41.65%；其次為 4～未滿 6 天，有 18.62%。

表 34 旅行學習狀況

單位：人；%		
每年平均次數	次數	百分比
總計	10,000	100.00
是	2,170	21.70
否	7,830	78.30

表 34 旅行學習狀況（續）

單位：人；%		
每次平均天數	次數	百分比
1～2 次	1271	58.57
3～4 次	518	23.89
5～6 次	199	9.17
7 次以上	182	8.37
每次平均天數	次數	百分比
總計	2,170	100.00
未滿 2 天	333	15.35
2～未滿 4 天	904	41.65
4～未滿 6 天	404	18.62
6～未滿 8 天	289	13.32
8 天以上	240	11.06

資料時間：2008 年 1 月～12 月

## 貳、交叉分析

在性別方面，女性旅行學習的比例為 23.91%；男性的比例則是 19.31%。在年齡方面，35～44 歲者旅行學習的比例最高，有 23.42%；其次為 55～64 歲者，有 23.35%。在教育程度方面，研究所以以上學歷者旅行學習的比例最高，有 39.41%；其次為大學學歷者，有 29.56%。

在婚姻狀況方面，有配偶（含同居）者旅行學習的比例最高，有 22.44%；其次為未婚者，有 21.14%。在個人年收入方面，150 萬元以上者旅行學習的比例最高，有 43.12%；其次為 60 萬元～未滿 80 萬元者，有 36.08%；而無收入者則是有 16.10%。在城鄉別方面，居住都會核心者旅行學習的比例最高，有 23.87%；其次為居住工商市區者，有 23.56%；再其次為居住新興市鎮者，有 21.46%。

在勞動情況方面，就業者旅行學習的比例最高，有 23.44%；其次為非勞動力者，有 19.58%；失業者則是有 10.92 %。在行業方面，服務業者旅行學習的比例最高，有 26.81%；其次為工業者，有 16.90%；農林漁牧業者則是有 14.60%。在職業方面，專業人員旅行學習的比例最高，有 32.75%；其次為事務工作人員，有 27.38%（詳總表 25、26 與 91）。

## 第五節 網路學習

### 壹、整體現況

成人透過網路學習的比例有 42.14%，其中參與系列課程有 7.66%；瀏覽一般知識網頁有 94.02%。在系列課程方面，每週平均天數以 1~2 天的比例最高，有 57.28%；其次為 3~4 天，有 21.67%；而每天平均時數以 1~未滿 2 小時的比例最高，有 43.96%；其次為 2~未滿 3 小時，有 24.46%。在一般知識網頁方面，每週平均天數以每天的比例最高，有 38.64%；其次為 1~2 天，有 27.81%；而每天平均時數以 1~未滿 2 小時的比例最高，有 41.45%；其次為 2~未滿 3 小時，有 23.14%。

表 35 透過網路學習狀況

單位：人；%

是否透過網路學習	次數	百分比
總計	10,000	100.00
是	4,214	42.14
否	5,786	57.86
透過網路學習狀況	次數	百分比
總計	4,214	100.00
系列課程	323	7.66
一般知識網頁	3,962	94.02
系列課程每週平均天數	次數	百分比
總計	323	100.00
1~2 天	185	57.28
3~4 天	70	21.67
5~6 天	21	6.50
每天	47	14.55
系列課程每天平均時數	次數	百分比
總計	323	100.00
未滿 1 小時	49	15.17
1~未滿 2 小時	142	43.96
2~未滿 3 小時	79	24.46
3 小時以上	53	16.41
一般知識網頁每週平均天數	次數	百分比
總計	3,962	100.00
1~2 天	1,102	27.81
3~4 天	944	23.83
5~6 天	385	9.72
每天	1,531	38.64
一般知識網頁每天平均時數	次數	百分比
總計	3,962	100.00
未滿 1 小時	887	22.39
1~未滿 2 小時	1,642	41.45
2~未滿 3 小時	917	23.14
3 小時以上	516	13.02

資料時間：2008 年 1 月~12 月

註：本表項目可複選，故總計不等於細項之合計

## 貳、交叉分析

在性別方面，男性透過網路學習的比例為 44.24%；女性的比例則是 40.20%。在年齡方面，25～34 歲者透過網路學習的比例最高，有 63.28%；其次為 16～24 歲者，有 62.24%。在教育程度方面，研究所以上學歷者透過網路學習的比例最高，有 79.70%；其次為大學學歷者，有 64.74%。

在婚姻狀況方面，未婚者透過網路學習的比例最高，有 59.85%；其次為有配偶（含同居）者，有 38.03%。在個人年收入方面，80 萬元～未滿 100 萬元者透過網路學習的比例最高，有 64.34%；其次為 60 萬元～未滿 80 萬元者，有 63.70%；而無收入者則是有 22.61%。在城鄉別方面，居住都會核心者透過網路學習的比例最高，有 47.62%；其次為居住工商市區者，有 45.35%；再其次為居住新興市鎮者，有 40.19%。

在勞動情況方面，就業者透過網路學習的比例最高，有 50.84%；其次為失業者，有 38.76%；非勞動力者則有 23.57%。在行業方面，服務業者透過網路學習的比例最高，有 56.39%；其次為工業者，有 42.84%；農林漁牧業者則是有 12.39%。在職業方面，專業人員透過網路學習的比例最高，有 66.23%；其次為事務工作人員，有 60.51%（詳總表 29、30 與 93）。

## 第六節 職場學習

### 壹、整體現況

成人在職場學習主要方式以人際互動與分享的比例最高，有 27.17%；其次為網路學習，有 21.59%；其他依序為閱讀書面資料 21.18%，依過去經驗學習 14.75%，教練式訓練 12.95%，觀察學習 9.87%，嘗試錯誤 8.99%，楷模學習 4.74%，其他（如參觀展覽、收聽廣播）0.22%，另外有 16.73%的受訪者並無職場學習的經驗。



圖 25 職場學習主要方式

表 36 職場學習主要方式

單位：人；%

職場學習主要方式	次數	百分比
總計	6,415	100.00
閱讀書面資料	1,359	21.18
教練式訓練	831	12.95
依過去經驗學習	946	14.75
網路學習	1,385	21.59
人際互動與分享	1,743	27.17
觀察學習	633	9.87
楷模學習	304	4.74
嘗試錯誤	577	8.99
其他	14	0.22
無	1,073	16.73

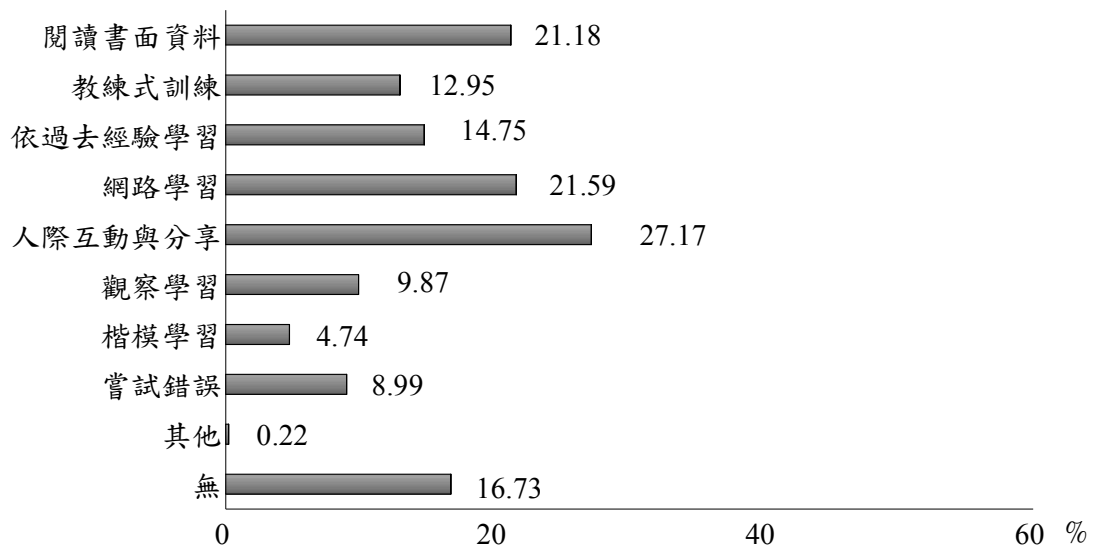
資料時間：2008 年 1 月～12 月

註：本表項目可複選，故總計不等於細項之合計

## 貳、交叉分析

在性別方面，男性與女性職場學習主要方式皆以人際互動與分享為主，各有 26.92%和 27.47%。在年齡方面，25～34 歲者職場學習主要方式以網路學習為主，有 28.29%；65 歲以上者以依過去經驗學習為主，有 28.42%；其餘年齡層皆以人際互動與分享為主，比例在 23.96%～35.04%之間，其中以 16～24 歲者的比例最高。在教育程度方面，國小以下學歷者職場學習主要方式以依過去經驗學習為主，有 27.34%；大學與研究所以上學歷者以網路學習為主，各有 31.25%和 40.22%；其餘學歷者皆以人際互動與分享為主，比例在 24.98%～30.83%之間，其中以高中（職）學歷者的比例最高。

在婚姻狀況方面，未婚、有配偶（含同居）與離婚或分居者職場學習主要方式皆以人際互動與分享為主，比例在 25.73%~31.40%之間，其中以離婚或分居者的比例最高；寡居者以無職場學習經驗為主，有 26.32%。在個人年收入方面，100 萬元~未滿 150 萬元者職場學習主要方式以網路學習為主，有 28.21%；80 萬元~未滿 100 萬元與 150 萬元及以上者皆以閱讀書面資料為主，各有 30.22%和 39.92%；其餘收入者以人際互動與分享為主，比例在 26.49%~33.73%之間，其中以 20 萬元~未滿 30 萬元的比例最高。在城鄉別方面，所有組別職場學習主要方式皆以人際互動與分享為主，比例在 25.61%~28.42%之間，其中以居住低度發展鄉鎮者的比例最高。

在勞動情況方面，就業者職場學習主要方式以人際互動與分享為主，有 27.17%。在行業方面，農林漁牧業者職場學習主要方式以無職場學習經驗為主，有 26.07%；工業與服務業者皆以人際互動與分享為主，各有 26.02%和 27.90%。在職業方面，民意代表、主管及經理人員職場學習主要方式以閱讀書面資料為主，有 24.55%；專業人員與事務工作人員皆以網路學習為主，各有 30.97%和 25.26%；技術員及助理專業人員與服務工作人員及售貨員以人際互動與分享為主，各有 28.62%與 33.56%；農林漁牧工作人員與生產、機械操作工及體力工以無職場學習經驗為主，各有 25.22%和 24.84%（詳總表 39、40 與 98）。



## 第四章 各地區成人參與學習活動之分析

本調查將全臺灣 25 個縣市分為四個地區：(1)北部地區：包含臺北縣市、基隆市、桃園縣、新竹縣市、宜蘭縣；(2)中部地區：包含苗栗縣、臺中縣市、彰化縣、南投縣、雲林縣；(3)南部地區：包含嘉義縣市、臺南縣市、高雄縣市、屏東縣、澎湖縣；(4)東部及外島地區：包含花蓮縣、臺東縣、金門縣、連江縣。本章主要在說明臺閩各地區成人參與學習活動的情況。共分兩節，第一節為參與正規與非正規學習的狀況，第二節為參與非正式學習的狀況。

### 第一節 正規與非正規學習

#### 壹、參與正規與非正規學習的比例

北部地區成人參與正規與非正規學習的比例最高，有 32.27%；其次為東部及外島地區成人，有 29.53%；其他依序為中部地區成人 27.12%，南部地區成人 26.27%（詳總表 99）。

#### 貳、成人教育類型的參與情況

臺閩各地區成人參與成人教育類型皆以職業成人教育為主，比例在 61.00%~62.80%之間，其中以南部地區成人的比例最高。其次為普通成人教育，比例在 43.13%~46.53%之間，其中以中部地區成人的比例最高（詳總表 100）。

### 參、參與學習活動的屬性

臺閩各地區成人參與學習活動的屬性皆以專業工作發展為主，比例在 47.73%~51.63%之間，其中以北部地區成人的比例最高。其次為一般課程或活動，比例在 41.51%~42.98%之間，其中以中部地區成人的比例最高（詳總表 101）。

### 肆、參與學習活動的類別

中部地區成人參與學習活動類別以健康休閒為主，有 23.49%；其次為商業/管理，有 19.05%。其餘地區成人皆以商業/管理為主，比例在 20.45%~29.77%之間，以北部地區成人的比例最高；其次為健康休閒，比例在 18.18%~20.75%之間，以南部地區成人的比例最高（詳總表 102）。

### 伍、參與動機

臺閩各地區成人參與動機皆以職業進展為主，比例在 43.57%~46.11%之間，其中以北部地區成人的比例最高；其次為認知興趣，比例在 37.50%~42.69%之間，以中部地區成人的比例最高（詳總表 103）。

### 陸、舉辦學習活動的機構性質

東部及外島地區成人最常參與公部門訓練單位所舉辦的學習活動，有 34.08%；其次為民間組織，有 30.68%。中部地區成人則以民間組織為主，有 45.78%；其次為成人教育專門機構，有 17.58%。北部與

南部地區成人皆以民間組織為主，各有 55.94%和 48.12%；其次為公部門訓練單位，各有 16.12%和 17.92%（詳總表 104）。

### 柒、參與學習的教學型態

臺閩各地區成人參與學習的教學型態皆以實體面授教學為主，比例在 85.23%～88.33%之間，其中以中部地區成人的比例最高。其次為混成學習，比例在 7.85%～9.09%之間，其中以東部及外島地區成人的比例最高（詳總表 105）。

### 捌、學習經費支出來源

北部地區成人學習經費支出來源以自己或家人提供為主，有 40.66%；其次為民間機構或工會補助，有 23.13%。東部及外島地區成人則以自己或家人提供為主，有 35.23%；其次為政府補助，有 27.27%。中部與南部地區成人皆以自己或家人提供為主，各有 41.80%和 39.62%；其次為免費，各有 26.59%和 27.63%（詳總表 107）。

### 玖、參與學習整體滿意度

臺閩各地區成人對學習活動感到非常滿意的比例在 21.12%～23.58%之間；感到滿意的比例在 54.72%～56.81%之間。其中南部地區成人感到非常滿意的比例最高，東部及外島地區成人感到滿意的比例最高（詳總表 108）。

## 拾、參與學習帶來的幫助

北部與中部地區成人認為參與學習帶來幫助類型以充實層面為主，各有 48.44%和 46.97%；其次為發展層面，各有 43.71%和 43.13%。南部與東部及外島地區成人則以發展層面為主，各有 47.17%和 46.59%；其次為充實層面，各有 42.72%和 44.31%（詳總表 109）。

## 拾壹、參與學習活動的障礙

臺閩各地區成人參與障礙皆以情境障礙為主，比例在 66.99%～69.21%之間，其中以南部地區成人的比例最高。其次為意向障礙，比例在 19.05%～21.62%之間，其中以中部地區成人的比例最高（詳總表 110）。

## 拾貳、學習訊息取得狀況

臺閩各地區成人認為學習訊息非常容易取得的比例在 17.45%～27.48%之間；認為容易取得的比例在 36.24%～42.44%之間；其中北部地區成人認為非常容易與容易取得的比例最高。另一方面，臺閩各地區成人取得訊息管道皆以網路為主，比例在 33.18%～43.05%之間，其中以北部地區成人的比例最高；其次為廣播電視，比例在 18.83%～24.77%之間，其中以東部及外島地區成人的比例最高（詳總表 111 與 112）。

### 拾參、學習機會獲得狀況

臺閩各地區成人認為學習機會容易獲得的比例在 34.90%~41.66% 之間；認為不容易獲得的比例在 16.27%~26.85% 之間。其中北部地區成人認為容易獲得的比例最高，東部及外島地區成人認為不容易獲得的比例最高（詳總表 113）。

### 拾肆、學習總費用

臺閩各地區成人參與學習的總費用皆以未滿 1 萬元為主，比例在 32.32%~38.26% 之間，以中部地區成人的比例最高。其次為免費，比例在 26.59%~31.82% 之間，以東部及外島地區成人的比例最高。另一方面，北部地區成人參與學習總費用在 3 萬元以上的比例最高，有 11.95%（詳總表 114）。

### 拾伍、每週平均學習時數

臺閩各地區成人每週平均學習時數皆以未滿 1 小時為主，比例在 41.95%~44.32% 之間，其中以東部及外島地區成人的比例最高。其次為 1~未滿 2 小時，比例在 22.78%~25.00% 之間，其中以東部及外島地區成人的比例最高。另一方面，北部地區成人每週平均學習時數在 5 小時以上的比例最高，有 12.87%（詳總表 115）。

### 拾陸、未來學習的需求

臺閩各地區成人未來無意願學習的比例在 24.03%~28.17% 之間，

其中以中部地區成人的比例最高。在未來學習需求類型方面，北部地區成人以語言系列為主，有 43.66%；其次為健康休閒，有 41.89%。其餘地區成人皆以健康休閒為主，比例在 43.17%~47.09%之間，其中以東部及外島地區成人的比例最高；其次為語言系列，比例在 30.49%~38.22%之間，其中以南部地區成人的比例最高（詳總表 116 與 117）。

## **第二節 非正式學習**

### **壹、閱讀知識性書報雜誌學習**

北部地區成人透過閱讀知識性書報雜誌學習的比例最高，有 48.38%；其次為南部地區成人，有 42.74%，中部地區成人 41.07%，東部及外島地區成人 40.60%（詳總表 79）。

### **貳、電視節目學習**

南部地區成人透過電視節目學習的比例最高，有 59.63%；其次為東部及外島地區成人，有 56.86%，北部地區成人 56.85%，中部地區成人 56.17%（詳總表 81）。

### **參、廣播節目學習**

南部地區成人透過廣播節目學習的比例最高，有 13.81%；其次為東部及外島地區成人，有 12.75%，北部地區成人 11.96%，中部地區成人 11.34%（詳總表 86）。

#### **肆、旅行學習學習**

北部地區成人旅行學習的比例最高，有 23.69%；其次為東部及外島地區成人，有 21.81%，南部地區成人 20.33%，中部地區成人 19.75%（詳總表 91）。

#### **伍、網路學習**

北部地區成人透過網路學習的比例最高，有 45.80%；其次為南部地區成人，有 39.55%，中部地區成人 39.26%，東部及外島地區成人 37.12%（詳總表 93）。

#### **陸、職場學習**

東部地區成人職場學習方式以網路學習與人際互動與分享並重，皆有 25.27%。中部地區成人以人際互動與分享為主，有 26.41%；其次為閱讀書面資料，有 20.57%。北部與南部地區成人皆以人際互動與分享為主，各有 27.85%和 26.97%；其次為網路學習，各有 24.23%和 20.16%（詳總表 98）。

## 第五章 各縣市成人參與學習活動之分析

本章主要在說明臺閩各縣市成人參與學習活動的情況。第一節為參與正規與非正規學習的狀況；第二節為參與非正式學習的狀況。

### 第一節 正規與非正規學習

#### 壹、參與正規與非正規學習的比例

臺閩各縣市的參與比例在 19.82%~35.50%之間，其中以臺北市成人參與比例最高；其次為新竹市成人，有 35.14%；再其次為臺中市成人，有 34.79%；排名第四為臺北縣成人，有 32.24%；排名第五則為基隆市成人，有 31.61%（詳總表 138）。

#### 貳、成人教育類型的參與情況

臺閩各縣市中，僅有連江縣成人參與成人教育類型以職業成人教育與普通成人教育並重，比例皆為 100.00%。其餘縣市皆以職業成人教育為主，比例在 54.95%~73.08%之間，其中以新竹市成人的比例最高；其次為嘉義縣成人，有 71.43%；再其次為澎湖縣成人，有 70.00%。另一方面，普通成人教育以南投縣成人的比例最高，有 52.94%；其次為屏東縣成人，有 52.75%；再其次為宜蘭縣成人，有 50.00%（詳總表 139）。



### 參、參與學習活動的屬性

臺閩各縣市中，僅有宜蘭縣、屏東縣與臺南市成人以選擇一般課程或活動為主要的參與學習活動，各有 50.00%、50.55%和 48.31%；高雄縣與嘉義市成人則是專業工作發展與一般課程或活動的比例相當，各有 47.76%和 47.06%；其餘縣市成人皆以專業工作發展為主，比例在 46.67%~100.00%之間，其中以連江縣成人的比例最高；其次為澎湖縣成人，有 60.00%；再其次為新竹市成人，有 59.62%（詳總表 140）。

### 肆、參與學習活動的類別

臺閩各縣市中，僅有連江縣、雲林縣、嘉義市成人以教育/心理為最主要的學習類別，各有 100.00%、27.69%和 23.53%。而有 9 個縣市的成人則以健康休閒為主，其中比例最高的前三名縣市分別為臺南縣、金門縣與南投縣成人，各有 27.78%、27.27%和 26.47%；其餘縣市成人皆以商業/管理為主，比例最高的前三名縣市分別為臺北市、新竹市與澎湖縣成人，各有 36.69%、30.77%和 30.00%（詳總表 141）。

### 伍、參與動機

臺閩各縣市中，臺中縣、彰化縣、雲林縣、高雄縣、屏東縣與嘉義市成人以認知興趣為主要的參與動機，比例在 39.55%~47.69%之間，其中雲林縣成人的比例最高；其次為臺中縣成人，有 47.38%；再其次為屏東縣成人，有 46.16%。其餘縣市皆以職業進展為主，比例在 36.36%~100.00%之間，其中以連江縣成人的比最高；其次為新竹市成

人，有 53.85%；再其次為高雄市與澎湖縣成人，皆有 50.00%（詳總表 142）。

#### 陸、舉辦學習活動的機構性質

臺閩各縣市中，僅有連江縣、澎湖縣、金門縣與臺東縣成人最常參與公部門訓練單位所舉辦的學習活動，各有 100.00%、50.00%、45.46%和 40.00%。其餘縣市皆以民間組織為主，比例在 27.94%～58.39%之間，其中以臺北市成人的比例最高；其次為基隆市成人，有 58.18%；再其次為臺中市成人，有 57.34%（詳總表 143）。

#### 柒、學習活動的教學型態

臺閩各縣市成人參與學習活動的教學型態皆以實體面授教學為主，比例在 80.00%～100.00%之間，其中以連江縣成人的比例最高；其次為雲林縣成人，有 92.31%；再其次為高雄市成人，有 91.08%；排名第四為宜蘭縣成人，有 90.33%；排名第五為臺中市成人，有 90.21%（詳總表 144）。

#### 捌、學習經費支出來源

臺閩各縣市中，僅有連江縣成人學習經費的支出來源以政府補助為主，有 100.00%。而雲林縣、嘉義縣與澎湖縣成人則以免費為主，各有 40.00%、39.29%和 30.00%。其餘縣市皆以自己或家人提供，比例在 32.31%～49.00%之間，其中以高雄市成人的比例最高；其次為臺中縣

成人，有 47.95%；再其次為臺北市成人，有 45.74%（詳總表 146）。

### **玖、參與學習整體滿意度**

臺閩各縣市成人對學習活動感到非常滿意的比例在 13.85%～30.56%之間，其中苗栗縣成人的比例最高；其次為高雄市成人，有 27.72%。各縣市成人感到滿意的比例在 50.29%～100.00%之間，其中連江縣成人的比例最高；其次為雲林縣成人，有 66.15%（詳總表 147）。

### **拾、參與學習帶來的幫助**

臺閩各縣市中，有 13 個縣市成人參與學習的幫助則以發展層面為主，比例在 44.62%～100.00%之間，其中以連江縣成人的比例最高；其次為澎湖縣成人，有 60.00%；再其次為金門縣成人，有 54.55%。其餘縣市皆以充實層面為主，比例在 45.03%～53.39%之間，其中以臺北縣成人的比例最高；其次為雲林縣成人，有 52.30%；再其次為苗栗縣成人，有 51.38%（詳總表 148）。

### **拾壹、參與學習活動的障礙**

臺閩各縣市成人參與障礙皆以情境障礙為主，比例在 63.56%～72.55%之間，其中以高雄縣成人的比例最高；其次為嘉義市成人，有 71.80%；再其次為高雄市成人，有 70.86%。另一方面，意向障礙比例最高的縣市為連江縣成人，有 33.33%；其次為彰化縣成人，有 25.69%；再其次為基隆市成人，有 24.58%（詳總表 149）。

## 拾貳、學習訊息取得狀況

臺閩各縣市成人認為學習訊息非常容易取得的比例在 13.11%~34.77%之間，其中臺北市成人的比例最高；其次為桃園縣成人，有 26.76%。各縣市成人認為容易取得的比例在 33.54%~48.65%之間，其中新竹市成人的比例最高；其次為高雄市成人，有 46.54%。在學習訊息主要來源方面，各縣市皆以網路為主，比例在 29.91%~49.17%之間，其中以臺北市成人的比例最高；其次為新竹市成人，有 47.65%；再其次為新竹縣成人，有 44.25%；排名第四為臺北縣成人，有 41.56%；排名第五為苗栗縣成人，有 40.76%（詳總表 150 與表 151）。

## 拾參、學習機會獲得狀況

臺閩各縣市認為學習機會容易獲得的比例在 20.00%~47.92%之間，其中臺中市成人的比例最高；其次為新竹市成人，有 46.63%。各縣市成人認為不容易獲得的比例在 11.47%~38.72%之間，其中雲林縣成人的比例最高；其次為屏東縣成人，有 31.65%（詳總表 152）。

## 拾肆、學習總費用

臺閩各縣市中，僅有新竹市、新竹縣、雲林縣、嘉義縣、臺南市、金門縣與連江縣成人參與學習活動的總費用以免費為主，比例在 32.70%~100.0%之間，其中以連江縣成人的比例最高；其次為新竹縣成人，有 40.01%；再其次為嘉義縣成人，有 37.51%。其餘縣市皆以未滿 1 萬元為主，比例在 26.87%~50.00%之間，其中以南投縣成人的比

例最高；其次為宜蘭縣成人，有 43.56%；再其次為彰化縣成人，有 43.05%。另一方面，學習總費用在 3 萬元以上以澎湖縣成人的比例最高，有 20.00%；其次為金門縣成人，有 18.18%；再其次為臺北市成人，有 16.80%（詳總表 153）。

#### 拾伍、每週平均學習時數

臺閩各縣市成人每週平均學習時數皆以未滿 1 小時為主，比例在 37.12%~100.00%之間，其中以連江縣成人的比例最高；其次為新竹市成人，有 53.83%；再其次為臺東縣成人，有 50.00%。另一方面，每週平均學習時數在 5 小時以上以澎湖縣成人的比例最高，有 20.00%；其次為金門縣成人，有 18.18%；再其次為臺南市成人，有 14.61%（詳總表 154）。

#### 拾陸、未來學習需求

臺閩各縣市未來無意願學習的比例在 20.00%~36.28%之間，其中以雲林縣成人的比例最高；其次為南投縣成人，有 32.11%；再其次為嘉義縣成人，有 31.98%。在未來學習需求類型方面，僅有臺北市、臺北縣、新竹市與臺南市、屏東縣成人未來學習需求以語言系列為主，各有 44.38%、48.48%、46.61%、42.06%和 42.44%。其餘縣市皆以健康休閒為主，比例在 33.33%~51.16%之間，其中以嘉義市成人的比例最高；其次為金門縣成人，有 48.28%；再其次為臺東縣成人，有 48.00%（詳總表 155 與 156）。

## 第二節 非正式學習

### 壹、閱讀知識性書報雜誌學習

在閱讀知識性書報雜誌方面，各縣市的比例在 31.71%~59.72%之間，其中以臺北市成人的比例最高；其次為臺中市成人，有 53.53%；再其次為新竹市成人，有 52.70%；排名第四為嘉義市成人，有 49.11%；排名第五為高雄市成人，有 48.75%（詳總表 118）。

### 貳、透過電視節目學習

在透過電視節目學習方面，各縣市的比例在 48.78%~66.24%之間，其中以臺北市成人的比例最高；其次為高雄縣成人，有 64.02%；再其次為臺南縣成人，有 63.54%；排名第四為苗栗縣成人，有 61.94%；排名第五為臺南市成人，有 61.19%（詳總表 120）。

### 參、透過廣播節目學習

在透過廣播節目學習方面，各縣市的比例在 0.00%~19.00%之間，其中以高雄市成人的比例最高；其次為桃園縣成人，有 15.27%；再其次為高雄縣成人，有 13.81%；排名第四為花蓮縣成人，有 13.70%；排名第五為臺中市成人，比例為 13.59%（詳總表 125）。

### 肆、旅行學習

在旅行學習方面，各縣市的比例在 13.11%~25.52%之間，其中以桃園縣成人的比例最高；其次為臺北市成人，有 25.50%；再其次為新

竹市成人，有 25.00%；排名第四為花蓮縣成人，有 24.49%；排名第五為高雄市成人，有 24.45%（詳總表 130）。

#### 伍、透過網路學習

在網路學習方面，各縣市的比例在 30.18%～53.49%之間，其中以臺北市成人的比例最高；其次為連江縣成人，有 50.00%；再其次為臺中市成人，有 46.23%；排名第四為新竹市成人，有 45.27%；排名第五為臺北縣成人，有 44.74%（詳總表 132）。

#### 陸、職場學習方式

臺閩各縣市中，僅有新竹市與臺中市成人職場學習方式以閱讀書面資料為主，各有 26.80%和 26.36%。而臺北市、花蓮縣、屏東縣與金門縣成人則以網路學習為主，各有 33.79%、26.88%、22.82%和 25.00%。其餘縣市成人皆以人際互動與分享為主，比例在 23.02%～33.33%之間，其中以連江縣成人的比例最高，其次為新竹縣成人，有 32.67%（詳總表 137）。

## 第六章 機構辦理成人教育情況之分析

本章主要在分析各類成人教育機構辦理成人教育之情況，希望能藉此進一步瞭解臺閩地區成人教育機構提供課程、人力運用、經營狀況與困境等問題。本次調查中，成人教育機構的調查對象包含大專院校、社區大學、長青學苑、老人大學、松年大學、樂齡學習資源中心（以下簡稱樂齡中心）、文教基金會、家庭教育中心、公共圖書館、國立社教機構與政府所屬教育訓練機構。其中因長青學苑、老人大學、松年大學與文教基金會的回收率不到三成，故不列入分析。

整體來說，臺閩地區成人機構種類十分多元化，時常能凝聚多元豐富的資源與力量，對於成人教育的推動不遺餘力並且具有正面的影響。本章共分為四節，第一節介紹成人教育機構的基本資料；第二節說明成人教育機構提供服務情況；第三節論述成人教育機構人力運用及訓練情況；第四節為成人教育機構的經營情況。

### 第一節 成人教育機構基本資料

本節分別說明成人教育機構之類別、開班總數和參與學員總人次之結果，茲敘述如下。

#### 壹、成人教育機構類別

在成人教育機構類別方面，以大專院校的比例最高，有 32.48%；



其次為公共圖書館，有 27.85%；其他依序為社區大學 12.66%，樂齡中心 9.92%，政府訓練機構 7.81%，國立社教機構 4.85%，家庭教育中心 4.43%。



圖 26 成人教育機構類別

## 貳、成人教育機構開班總數和參與學員總人次

本調查結果發現成人教育機構類型差異頗大，若是使用平均數呈現，會受到極端值的影響，故在開班總數和參與學員總人次採用中位數的統計方法。中位數是表達一組觀察值的「中央趨勢」(central tendency) 的數值之一，指在所有觀察值中占中間位置的數值。

在成人教育機構的開班總數方面，整體中位數是 38 班。其中社區大學中位數為 147.5 班，政府訓練機構中位數為 141 班，家庭教育中心中位數為 109 班，國立社教機構中位數為 64 班，大專院校中位數為 59.5

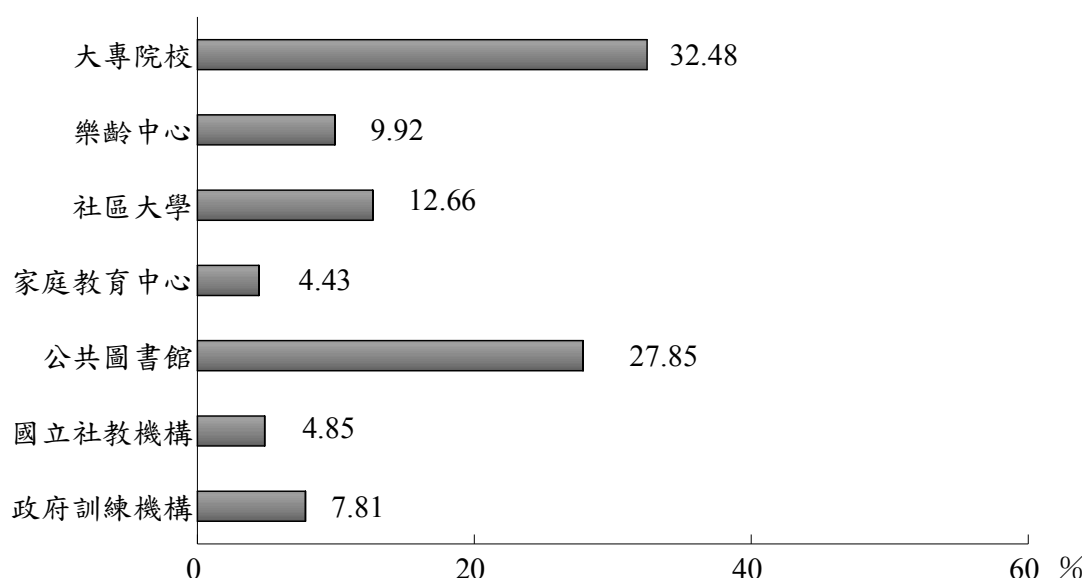
班，公共圖書館中位數為 7.5 班，樂齡中心中位數為 7 班。在學員總人次方面，整體中位數為 1,242 人。其中政府訓練機構中位數為 6,352 人，家庭教育中心中位數為 4,812 人，社區大學中位數為 2,705.5 人，國立社教機構中位數為 1,600 人，大專院校中位數為 1,380.5 人，樂齡中心中位數為 385 人，公共圖書館中位數為 300 人。

表 37 成人教育機構開班與學生人次狀況

單位：班；人

項目別	開班中位數	學員總人次中位數
總計	38	1,242
大專院校	59.5	1,380.5
樂齡中心	7	385
社區大學	147.5	2,705.5
家庭教育中心	109	4,812
公共圖書館	7.5	300
國立社教機構	64	1,600
政府訓練機構	141	6,352

資料時間：2008 年 1 月～12 月

## 第二節 成人教育機構提供服務情況

本節說明成人教育機構提供學習活動屬性、學習活動類別、教學方式、學費優惠措施、提供高齡者或身心障礙學習者交通工具、建立

學習輔導與諮商服務制度與托幼服務狀況之結果，茲敘述如下。

### 壹、成人教育機構提供的學習活動屬性

在成人教育機構提供學習活動的屬性方面，以一般課程的比例最高，有 87.34%；其次為學歷證書、學分證明，有 40.08%；其他依序為專業工作發展 39.45%，證照課程 32.70%。另一方面，大專院校提供的學習活動屬性以學歷證書、學分證明為主，達 96.75%；政府訓練機構以專業工作發展為主，有 97.30%；其餘機構皆以一般課程為主，比例在 85.71%~98.48%之間，其中以公共圖書館的比例最高。



圖 27 成人教育機構提供學習活動屬性

表 38 成人教育機構提供學習活動屬性

單位：所

	總計	學歷證書	證照課程	專業工作	一般課程
總計	474	190	155	187	414
大專院校	154	149	114	96	127
樂齡中心	47	2	3	3	46
社區大學	60	37	22	24	58
家庭教育中心	21	-	-	6	18
公共圖書館	132	-	2	13	130
國立社教機構	23	1	-	9	22
政府訓練機構	37	1	14	36	13

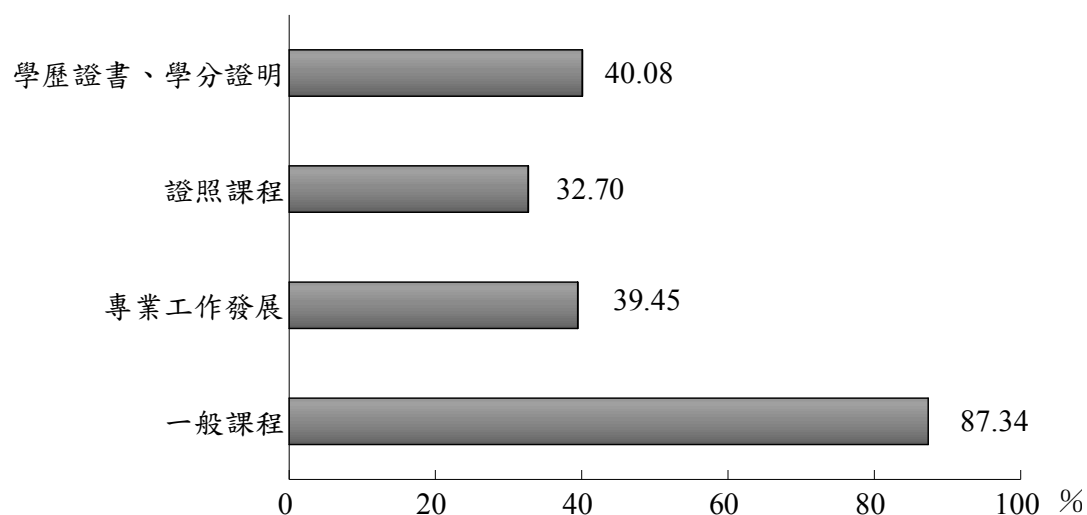
表 38 成人教育機構提供學習活動屬性（續）

單位：%

	總計	學歷證書	證照課程	專業工作	一般課程
總計	100.00	40.08	32.70	39.45	87.34
大專院校	100.00	96.75	74.03	62.34	82.47
樂齡中心	100.00	4.26	6.38	6.38	97.87
社區大學	100.00	61.67	36.67	40.00	96.67
家庭教育中心	100.00	-	-	28.57	85.71
公共圖書館	100.00	-	1.52	9.85	98.48
國立社教機構	100.00	4.35	-	39.13	95.65
政府訓練機構	100.00	2.70	37.84	97.30	35.14

資料時間：2008 年 1 月～12 月

註：本表項目可複選，故總計不等於細項之合計

## 貳、成人教育機構提供的學習活動類別

在成人教育機構提供學習活動的類別方面，以健康休閒的比例最高，有 74.05%；其次為資訊科技，有 60.34%；其他依序為藝術文學 60.13%，語言系列 59.49%，生活技能 53.80%，教育/心理 44.09%，商業/管理 37.76%，環境生態 36.29%，政治/社會/文化 31.65%，自然科學

27.43%，其他則有 8.23%，主要為交通運輸工程、交通法規、汽車修護與公共安全等活動類別。另一方面，大專院校提供學習活動的類別以語言系列為主，有 80.52%；社區大學以生活技能與資訊科技為主，皆有 100.00%；家庭教育中心以教育/心理為主，有 95.24%；國立社教機構以藝術文學與健康休閒為主，皆有 65.22%；政府訓練機構以資訊科技為主，有 51.35%；樂齡中心與公共圖書館皆以健康休閒為主，各有 100.00%和 71.21%。



圖 28 成人教育機構提供學習活動類別

表 39 成人教育機構提供學習活動類別

單位：所

	總計	語言 系列	環境 生態	資訊 科技	教育 心理	藝術 文學	健康 休閒	生活 技能	商業 管理	自然 科學	政治 社會 文化	其他
總計	474	282	172	286	209	285	351	255	179	130	150	39
大專 院校	154	124	45	122	67	84	117	99	109	54	46	12
樂齡 中心	47	27	23	28	18	39	47	27	1	4	10	4
社區 大學	60	59	55	60	51	59	58	60	44	49	52	1
家庭教 育中心	21	-	-	3	20	2	7	7	-	-	5	-
公共圖 書館	132	56	26	43	33	75	94	44	6	8	21	8
國立社 教機構	23	6	10	11	11	15	15	6	2	7	5	2
政府訓 練機構	37	10	13	19	9	11	13	12	17	8	11	12

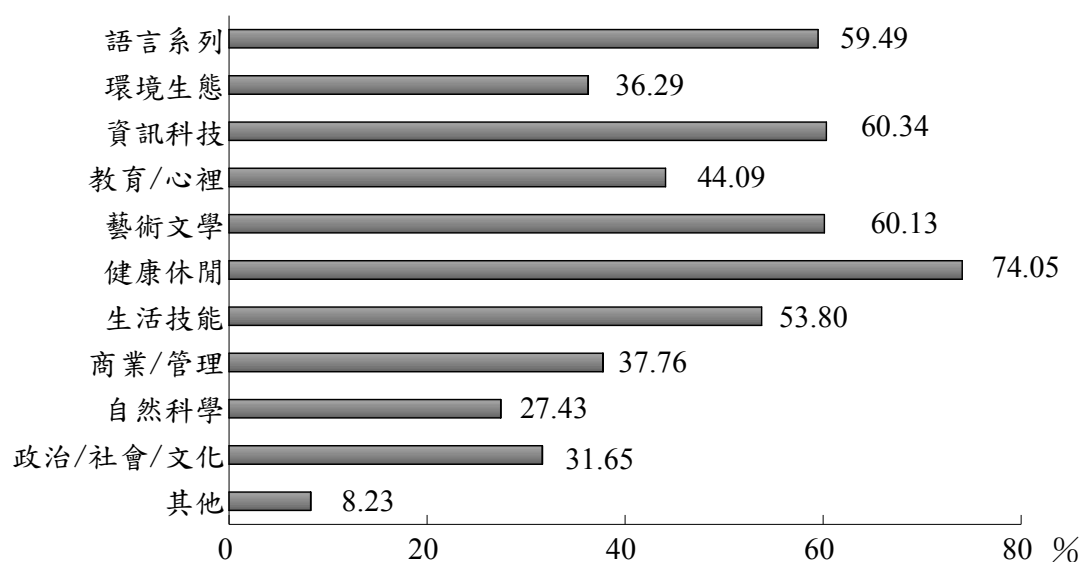
表 39 成人教育機構提供學習活動類別（續）

單位：%

	總計	語言 系列	環境 生態	資訊 科技	教育 心理	藝術 文學	健康 休閒	生活 技能	商業 管理	自然 科學	政治 社會 文化	其他
總計	100.00	59.49	36.29	60.34	44.09	60.13	74.05	53.80	37.76	27.43	31.65	8.23
大專 院校	100.00	80.52	29.22	79.22	43.51	54.55	75.97	64.29	70.78	35.06	29.87	7.79
樂齡 中心	100.00	57.45	48.94	59.57	38.30	82.98	100.00	57.45	2.13	8.51	21.28	8.51
社區 大學	100.00	98.33	91.67	100.00	85.00	98.33	96.67	100.00	73.33	81.67	86.67	1.67
家庭教 育中心	100.00	-	-	14.29	95.24	9.52	33.33	33.33	-	-	23.81	-
公共圖 書館	100.00	42.42	19.70	32.58	25.00	56.82	71.21	33.33	4.55	6.06	15.91	6.06
國立社 教機構	100.00	26.09	43.48	47.83	47.83	65.22	65.22	26.09	8.70	30.43	21.74	8.70
政府訓 練機構	100.00	27.03	35.14	51.35	24.32	29.73	35.14	32.43	45.95	21.62	29.73	32.43

資料時間：2008 年 1 月～12 月

註：本表項目可複選，故總計不等於細項之合計

### 參、成人教育機構教學方式

在成人教育機構教學方面，以實體面授教學比例最高，有 92.40%；其次為混成學習，有 6.33%；數位學習則有 1.27%。另一方面，各成人教育機構教學方式皆以實體面授教學為主，比例在 86.36%~100.00%之間，其中家庭教育中心完全以實體面授方式進行教學。



圖 29 成人教育機構教學方式

表 40 成人教育機構教學方式

單位：所

	總計	實體面授教學	數位學習	混成學習
總計	474	438	6	30
大專院校	154	148	1	5
樂齡中心	47	44	-	3
社區大學	60	57	-	3
家庭教育中心	21	21	-	-
公共圖書館	132	114	3	15
國立社教機構	23	20	2	1
政府訓練機構	37	34	-	3

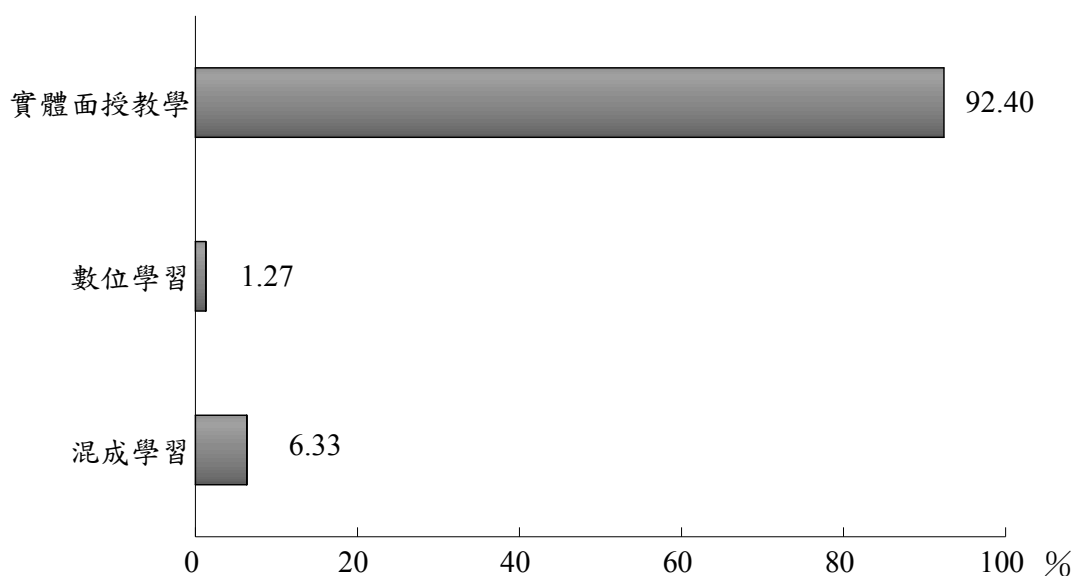
表 40 成人教育機構教學方式（續）

單位：%

	總計	實體面 授教學	數位學習	混成學習
總計	100.00	92.40	1.27	6.33
大專院校	100.00	96.10	0.65	3.25
樂齡中心	100.00	93.62	-	6.38
社區大學	100.00	95.00	-	5.00
家庭教育中心	100.00	100.00	-	-
公共圖書館	100.00	86.36	2.28	11.36
國立社教機構	100.00	86.95	8.70	4.35
政府訓練機構	100.00	91.89	-	8.11

資料時間：2008 年 1 月～12 月

## 肆、成人教育機構提供學費優惠措施與對象狀況

在本次調查中，有 65.19% 的成人教育機構提供學費優惠措施，其餘 34.81% 的機構則未提供此項服務。在學費優惠措施優惠對象方面，以低收入戶的比例最高，有 56.03%；其次為身心障礙者，有 54.72%；其他依序為高齡者 50.49%、舊學員 46.91%、原住民 39.74%、在學學生 29.32%、志工 28.99%、新移民配偶 27.36%、設籍民眾 18.89%。其他則有 23.13%，大部分為教職人員（含眷屬）、團體報名者與校友等對象。另一方面，以社區大學提供優惠措施的比例最高，有 100.00%；其次為大專院校，有 94.16%。





圖 30 成人教育機構學費優惠對象

表 41 成人教育機構學費優惠對象

單位：所；%

項目別	是		否	
	次數	百分比	次數	百分比
總計	309	65.19	165	34.81
大專院校	145	94.16	9	5.84
樂齡中心	31	65.96	16	34.04
社區大學	60	100.00	-	-
家庭教育中心	5	23.81	16	76.19
公共圖書館	47	35.61	85	64.39
國立社教機構	12	52.17	11	47.83
政府訓練機構	9	24.32	28	75.68

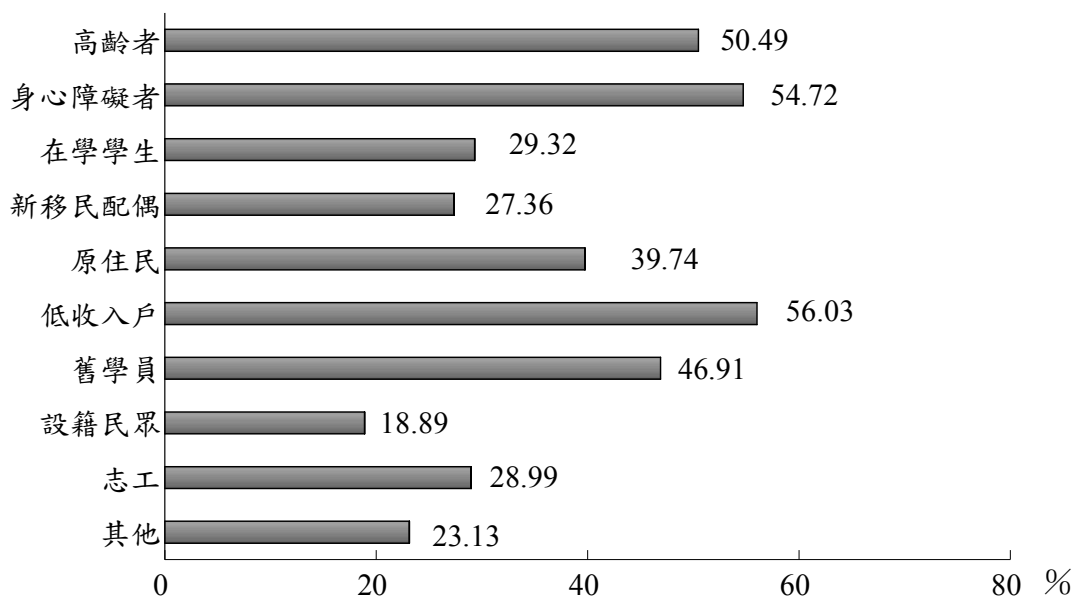
資料時間：2008 年 1 月～12 月

#### 伍、成人教育機構提供高齡者或身心障礙者交通工具狀況

在本次調查中，僅有 5.27% 的成人教育機構提供高齡者或身心障礙學習者交通工具，其餘 94.73% 的機構則未提供此項服務。另一方面，

以樂齡中心提供交通工具的比例最高，有 12.77%；其次為社區大學，有 8.33%。

表 42 成人教育機構提供高齡者或身心障礙者交通工具狀況

單位：所；%

項目別	是		否	
	次數	百分比	次數	百分比
總計	25	5.27	449	94.73
大專院校	8	5.19	146	94.81
樂齡中心	6	12.77	41	87.23
社區大學	5	8.33	55	91.67
家庭教育中心	1	4.76	20	95.24
公共圖書館	3	2.27	129	97.73
國立社教機構	1	4.35	22	95.65
政府訓練機構	1	2.70	36	97.30

資料時間：2008 年 1 月～12 月

#### 陸、成人教育機構建立學習輔導與諮商服務制度狀況

在本次調查中，有 46.20%的成人教育機構對學員提供學習或相關諮商與輔導服務，其餘 53.80%的機構則未提供此項服務。另一方面，以大專院校提供輔導諮商的比例最高，有 69.48%；其次為家庭教育中心，有 66.67%。

表 43 建立學習輔導與諮商服務制度

單位：所；%

項目別	是		否	
	次數	百分比	次數	百分比
總計	219	46.20	255	53.80
大專院校	107	69.48	47	30.52
樂齡中心	14	29.79	33	70.21
社區大學	34	56.67	26	43.33
家庭教育中心	14	66.67	7	33.33
公共圖書館	25	18.94	107	81.06
國立社教機構	4	17.39	19	82.61
政府訓練機構	21	56.76	16	43.24

資料時間：2008 年 1 月～12 月

### 柒、成人教育機構提供托幼服務的狀況

在本次調查中，有 9.49%的成人教育機構提供托幼服務，其餘 90.51%的機構則未提供此項服務。另一方面，以社區大學提供托幼服務的比例最高，有 31.67%；其次為樂齡中心，有 12.77%。

表 44 成人教育機構提供托幼服務

單位：所；%

項目別	是		否	
	次數	百分比	次數	百分比
總計	45	9.49	429	90.51
大專院校	13	8.44	141	91.56
樂齡中心	6	12.77	41	87.23
社區大學	19	31.67	41	68.33
家庭教育中心	2	9.52	19	90.48
公共圖書館	3	2.27	129	97.73
國立社教機構	1	4.35	22	95.65
政府訓練機構	1	2.70	36	97.30

資料時間：2008 年 1 月～12 月

## 第三節 成人教育機構人力運用與訓練情況

本節分別有成人教育機構人力編制狀況、對授課教師的學經歷要求、提供機構員工專業訓練成長方式、志工運用情形、人數與培訓方式之狀況，茲說明如下。

### 壹、成人教育機構人力編制狀況

本調查的成人教育機構類型差異較大，故在人力編制狀況的呈現

仍採用中位數。在成人教育機構人員編制方面，整體授課教師中位數為 1 人，專任職員中位數為 6 人。其中可以發現樂齡中心、家庭教育中心、公共圖書館、國立社教機構與政府訓練機構在授課師資上的中位數均為 0 人，顯示這些機構的師資可能是以兼任教師為主。另一方面，樂齡中心、家庭教育中心與公共圖書館的專任職員中位數均不到 5 人，在人力上較有所不足。

表 45 成人教育機構人力編制狀況

單位：所

項目別	授課教師中位數	專任職員中位數
總計	1	6
大專院校	30.5	15
樂齡中心	1	1
社區大學	45	6
家庭教育中心	0	3
公共圖書館	0	4
國立社教機構	0	24
政府訓練機構	0	33

資料時間：2008 年 1 月～12 月

## 貳、成人教育機構對授課教師基本學經歷要求狀況

在本次調查中，有 91.14%的成人教育機構對教師有基本學經歷要求，其餘 8.86%的機構則無此要求。在基本要求的類型方面，以要求教師經歷的比例最高，有 84.69%；其次為教學經驗，有 82.37%；其他依序為學歷 74.94%、證照專長 60.32%。另一方面，大專院校對教師基本要求以學歷為主，有 98.01%；樂齡中心與公共圖書館以教學經驗為主，各有 87.50%和 85.45%；其餘機構皆以經歷為主，比例在 88.89%～

98.11%之間，其中以社區大學的比例最高。



圖 31 成人教育機構對教師基本要求

表 46 成人教育機構對教師基本要求

單位：所

	總計	學歷	經歷	證照專長	教學經驗
總計	431	323	365	260	355
大專院校	151	148	129	115	114
樂齡中心	40	24	33	18	35
社區大學	53	42	52	43	48
家庭教育中心	20	16	19	11	18
公共圖書館	110	46	81	39	94
國立社教機構	21	17	19	10	16
政府訓練機構	36	30	32	24	30

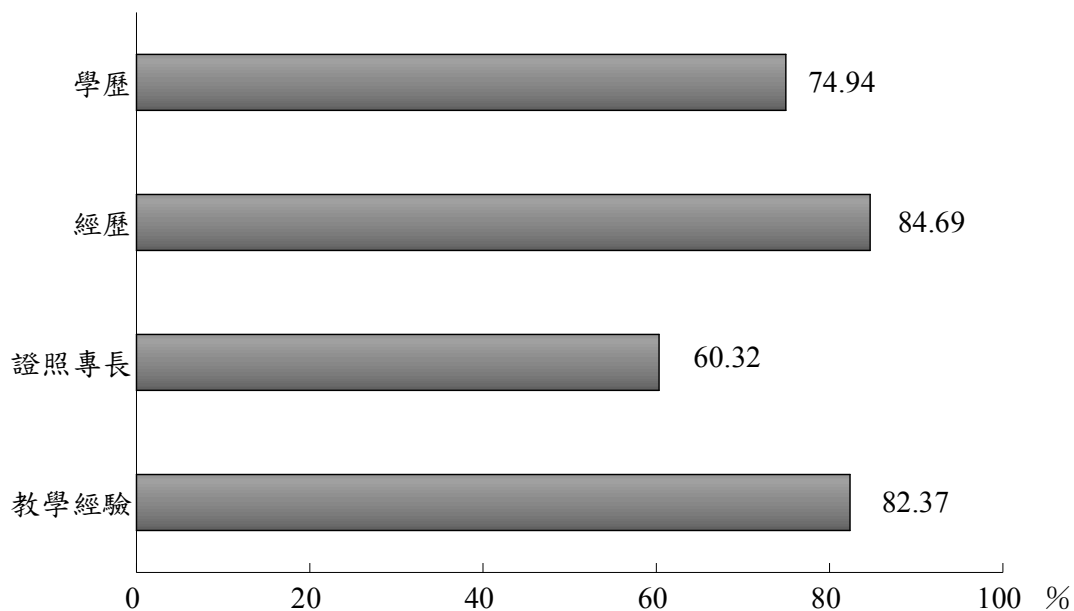
表 46 成人教育機構對教師基本要求（續）

單位：%

	總計	學歷	經歷	證照專長	教學經驗
總計	100.00	74.94	84.69	60.32	82.37
大專院校	100.00	98.01	85.43	76.16	75.50
樂齡中心	100.00	60.00	82.50	45.00	87.50
社區大學	100.00	79.25	98.11	81.13	90.57
家庭教育中心	100.00	80.00	95.00	55.00	90.00
公共圖書館	100.00	41.82	73.64	35.45	85.45
國立社教機構	100.00	80.95	90.48	47.62	76.19
政府訓練機構	100.00	83.33	88.89	66.67	83.33

資料時間：2008 年 1 月～12 月

註：本表項目可複選，故總計不等於細項之合計

### 參、成人教育機構提供志工培訓方式

在本次調查中，有 57.17%的成人教育機構有志工參與，其餘 42.83%的機構則無。而成人教育機構對志工提供的培訓方式以研討會、研習營的比例最高，有 63.06%；其次為系列講座，有 60.07%；其他依序為參訪觀摩 54.10%、工作坊 28.36%、團體輔導 27.24%、數位學習 15.30%；其他則有 4.85%，大部分為實務指導與書面資料等方式。而有 8.21%的成人教育機構雖有志工參與，卻未提供志工培訓服務。另一方面，樂齡中心對志工的培訓方式以系列講座為主，有 82.22%；家庭教育中心以工作坊與團體輔導為主，皆有 84.21%；國立社教機構以參訪觀摩為主，有 95.45%；其餘機構皆以研討會、研習營為主，比例在 55.79%～78.18%之間，其中以社區大學的比例最高。



圖 32 成人教育機構志工培訓方式

表 47 成人教育機構志工培訓方式

單位：所

	總計	系列講座	工作坊	數位學習	研討會 研習營	參訪 觀摩	團體 輔導	無培訓	其他
總計	268	161	76	41	169	145	73	22	13
大專院校	25	12	7	3	17	8	9	2	2
樂齡中心	45	37	11	5	30	28	10	-	1
社區大學	55	39	31	13	43	35	15	3	3
家庭教育中心	19	15	16	2	12	6	16	-	2
公共圖書館	95	37	5	12	53	45	16	16	2
國立社教機構	22	20	6	5	10	21	6	1	2
政府訓練機構	7	1	-	1	4	2	1	-	1

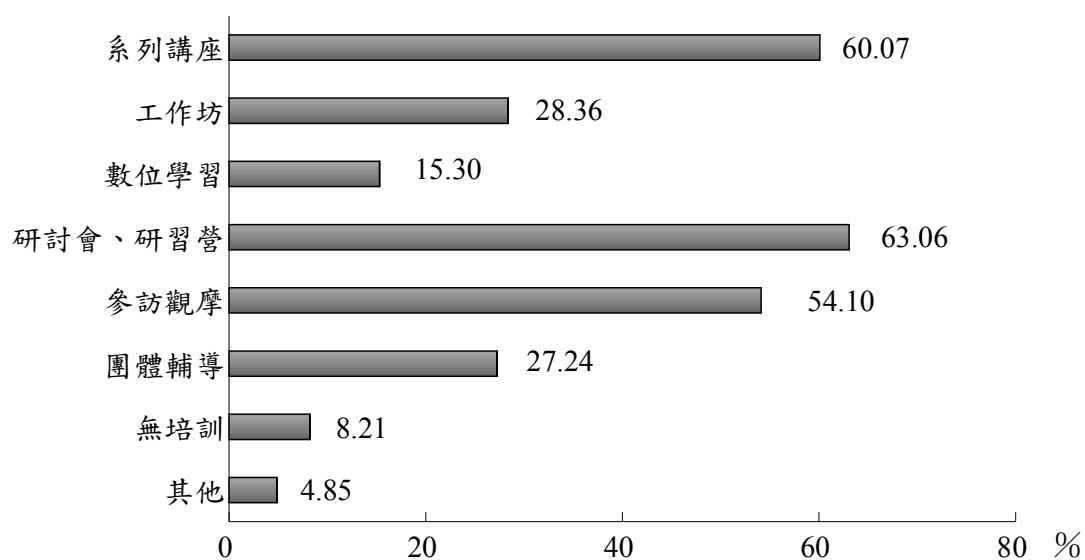
表 47 成人教育機構志工培訓方式（續）

單位：%

	總計	系列講座	工作坊	數位學習	研討會 研習營	參訪 觀摩	團體 輔導	無培訓	其他
總計	100.00	60.07	28.36	15.30	63.06	54.10	27.24	8.21	4.85
大專院校	100.00	48.00	28.00	12.00	68.00	32.00	36.00	8.00	8.00
樂齡中心	100.00	82.22	24.44	11.11	66.67	62.22	22.22	-	2.22
社區大學	100.00	70.91	56.36	23.64	78.18	63.64	27.27	5.45	5.45
家庭教育中心	100.00	78.95	84.21	10.53	63.16	31.58	84.21	-	10.53
公共圖書館	100.00	38.95	5.26	12.63	55.79	47.37	16.84	16.84	2.11
國立社教機構	100.00	90.91	27.27	22.73	45.45	95.45	27.27	4.55	9.09
政府訓練機構	100.00	14.29	-	14.29	57.14	28.57	14.29	-	14.29

資料時間：2008 年 1 月～12 月

註：本表項目可複選，故總計不等於細項之合計

## 肆、成人教育機構提供員工專業成長訓練狀況

在本次調查中，有 80.59%的成人教育機構提供員工專業成長訓練，其餘 19.41%的機構則無此措施。而成人教育機構提供員工專業成長訓練方式以研討會、研習營的比例最高，有 77.69%；其次為系列講座，有 64.57%；其他依序為參訪活動 55.64%、數位學習 30.97%、工作坊 24.41%、團體輔導 19.69%；其他則有 6.30%，大部分為讀書會與在職進修等方式。另一方面，樂齡中心與國立社教機構提供員工專業成長訓練的方式以系列講座為主，各有 72.97%和 81.82%；其餘機構皆以研討會、研習營為主，比例在 70.97%～94.12%之間，其中以家庭教育中心的比例最高。





圖 33 成人教育機構員工專業成長訓練方式

表 48 成人教育機構員工專業成長訓練方式

單位：所

	總計	工作坊	研討會 研習營	團體 輔導	數位 學習	系列 講座	參訪 活動	其他
總計	381	93	296	75	118	246	212	24
大專院校	118	22	92	21	30	74	45	6
樂齡中心	37	11	24	7	5	27	24	1
社區大學	57	34	53	22	18	43	41	5
家庭教育中心	17	9	16	7	2	9	6	1
公共圖書館	93	6	66	11	30	49	53	2
國立社教機構	22	6	16	4	13	18	17	1
政府訓練機構	37	5	29	3	20	26	26	8

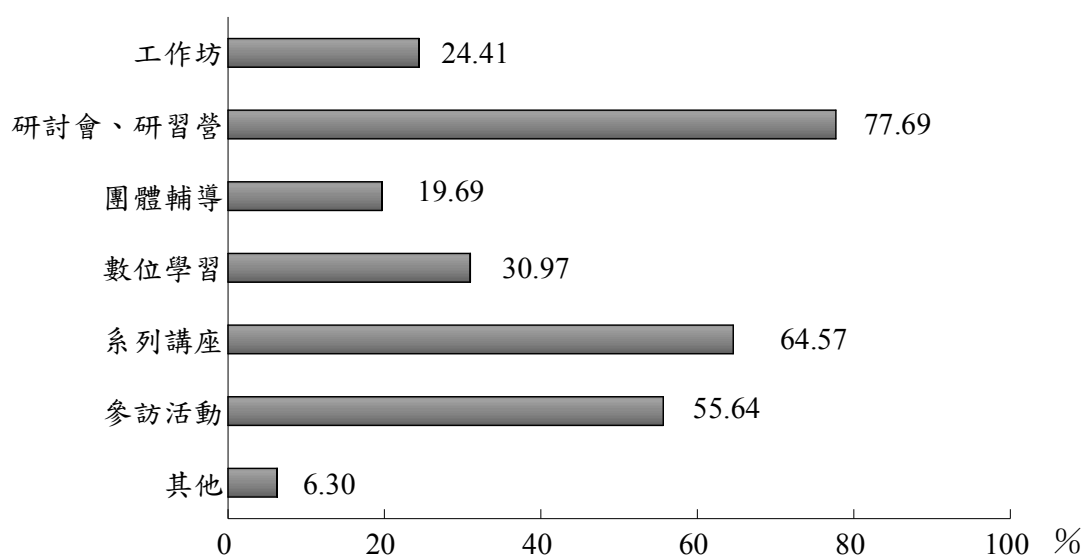
表 48 成人教育機構員工專業成長訓練方式（續）

單位：%

	總計	工作坊	研討會 研習營	團體 輔導	數位 學習	系列 講座	參訪 活動	其他
總計	100.00	24.41	77.69	19.69	30.97	64.57	55.64	6.30
大專院校	100.00	18.64	77.97	17.80	25.42	62.71	38.14	5.08
樂齡中心	100.00	29.73	64.86	18.92	13.51	72.97	64.86	2.70
社區大學	100.00	59.65	92.98	38.60	31.58	75.44	71.93	8.77
家庭教育中心	100.00	52.94	94.12	41.18	11.76	52.94	35.29	5.88
公共圖書館	100.00	6.45	70.97	11.83	32.26	52.69	56.99	2.15
國立社教機構	100.00	27.27	72.73	18.18	59.09	81.82	77.27	4.55
政府訓練機構	100.00	13.51	78.38	8.11	54.05	70.27	70.27	21.62

資料時間：2008 年 1 月～12 月

註：本表項目可複選，故總計不等於細項之合計

#### 第四節 成人教育機構經營情況

本節分析成人教育機構經費的主要來源、策略聯盟方式及成效、行銷管道與經營困境之結果，茲說明如下。

##### 壹、成人教育機構經費的主要來源

在成人教育機構經費的主要來源方面，以政府預算補助的比例最高，有 63.29%；其次為學費收入，有 34.18%；贊助捐款收入則有 2.53%。另一方面，大專院校與社區大學主要經費來源為學費收入，各有 76.62% 和 51.67%；其餘機構皆以政府預算補助為主，比例在 75.67%～100.00% 之間，其中以家庭教育中心的比例最高。



圖 34 成人教育機構經費主要來源

表 49 成人教育機構經費主要來源

單位：所

	總計	政府預算補助	學費收入	贊助捐款收入
總計	474	300	162	12
大專院校	154	35	118	1
樂齡中心	47	45	-	2
社區大學	60	29	31	-
家庭教育中心	21	21	-	-
公共圖書館	132	121	8	3
國立社教機構	23	21	2	-
政府訓練機構	37	28	3	6

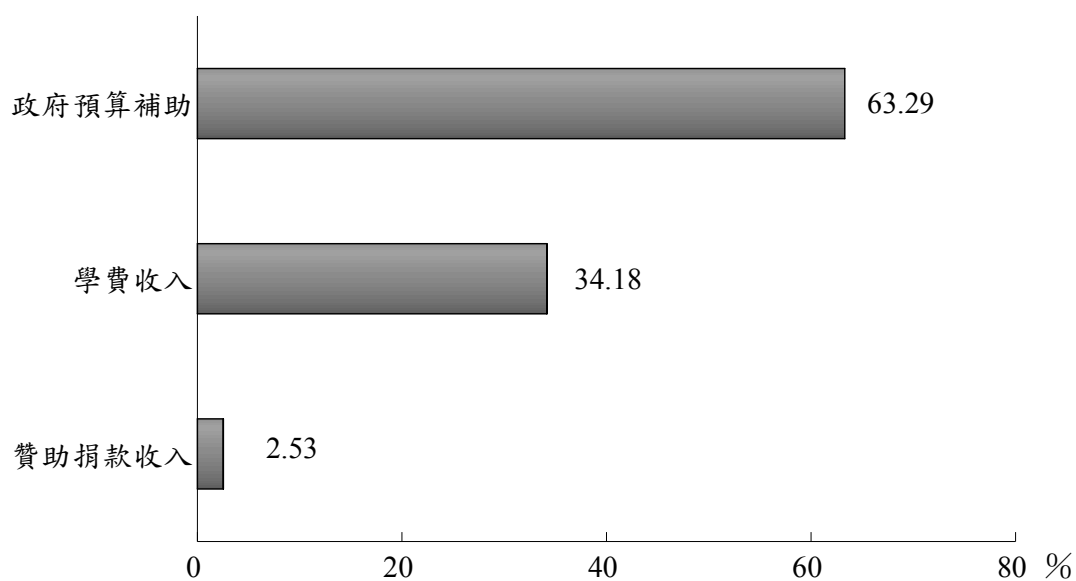
表 49 成人教育機構經費主要來源（續）

	單位：%			
	總計	政府預算補助	學費收入	贊助捐款收入
總計	100.00	63.29	34.18	2.53
大專院校	100.00	22.73	76.62	0.65
樂齡中心	100.00	95.74	-	4.26
社區大學	100.00	48.33	51.67	-
家庭教育中心	100.00	100.00	-	-
公共圖書館	100.00	91.67	6.06	2.27
國立社教機構	100.00	91.30	8.70	-
政府訓練機構	100.00	75.67	8.11	16.22

資料時間：2008 年 1 月～12 月

## 貳、成人教育機構與其他機構策略聯盟的狀況

在本次調查中，54.43%的成人教育機構有進行策略聯盟，其餘45.57%的機構則無此措施。而策略聯盟方式以混合（同業與異業兼具）的比例最高，有51.55%；其次為同業結盟，有27.13%；異業結盟則有21.32%。此外，有59.30%的機構認為策略聯盟成效「好」，其次為「非常好」，有20.54%；「普通」則有20.16%。整體而言，有近八成的成人教育機構肯定策略聯盟的成效。另一方面，僅有公共圖書館策略聯盟方式以同業結盟為主，有39.58%；其餘機構皆以混合兼具為主，比例在43.48%～78.57%之間，其中以國立社教機構的比例最高。



圖 35 成人教育機構策略聯盟方式

表 50 成人教育機構策略聯盟方式

單位：所

	總計	同業結盟	異業結盟	混合兼具
總計	258	70	55	133
大專院校	100	23	26	51
樂齡中心	23	8	5	10
社區大學	40	9	5	26
家庭教育中心	15	5	3	7
公共圖書館	48	19	11	18
國立社教機構	14	2	1	11
政府訓練機構	18	4	4	10

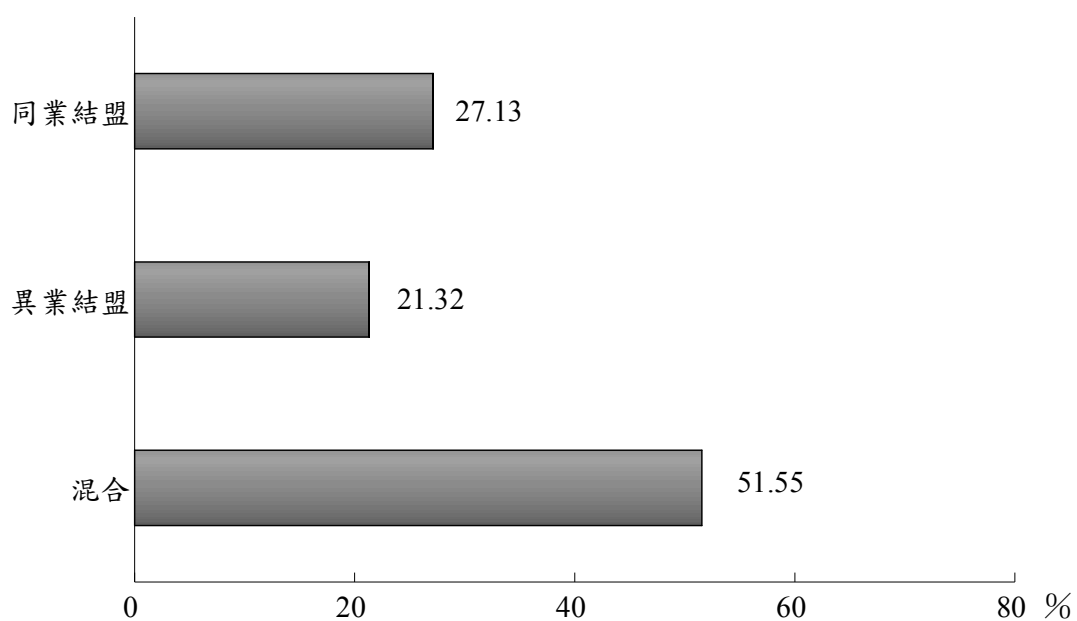
表 50 成人教育機構策略聯盟方式（續）

單位：%

	總計	同業結盟	異業結盟	混合兼具
總計	100.00	27.13	21.32	51.55
大專院校	100.00	23.00	26.00	51.00
樂齡中心	100.00	34.78	21.74	43.48
社區大學	100.00	22.50	12.50	65.00
家庭教育中心	100.00	33.33	20.00	46.67
公共圖書館	100.00	39.58	22.92	37.50
國立社教機構	100.00	14.29	7.14	78.57
政府訓練機構	100.00	22.22	22.22	55.56

資料時間：2008 年 1 月～12 月

### 參、成人教育機構學習訊息的行銷管道

在成人教育機構學習訊息的行銷管道方面，以文宣傳單的比例最高，有 30.80%；其次為學員口碑與推薦，有 29.96%；其他依序為網路 26.37%、報紙雜誌 8.23%、電視 2.32%；其他則有 2.32%，大部分為紅布條、電子看板與公文等管道。另一方面，僅有公共圖書館的訊息行銷管道以文宣傳單為主，有 47.72%；樂齡中心與社區大學以學員為主，各有 51.06%和 46.66%；其餘機構皆以網路為主，比例在 35.71%～56.76%之間，其中以政府訓練機構的比例最高。



圖 36 成人教育機構行銷管道

表 51 成人教育機構行銷管道

單位：所

	總計	學員	網路	電視	文宣傳單	報紙雜誌	其他
總計	474	142	125	11	146	39	11
大專院校	154	42	55	5	31	20	1
樂齡中心	47	24	4	1	16	1	1
社區大學	60	28	4	2	25	1	-
家庭教育中心	21	4	9	1	5	2	-
公共圖書館	132	32	20	2	63	14	1
國立社教機構	23	5	12	-	6	-	-
政府訓練機構	37	7	21	-	-	1	8

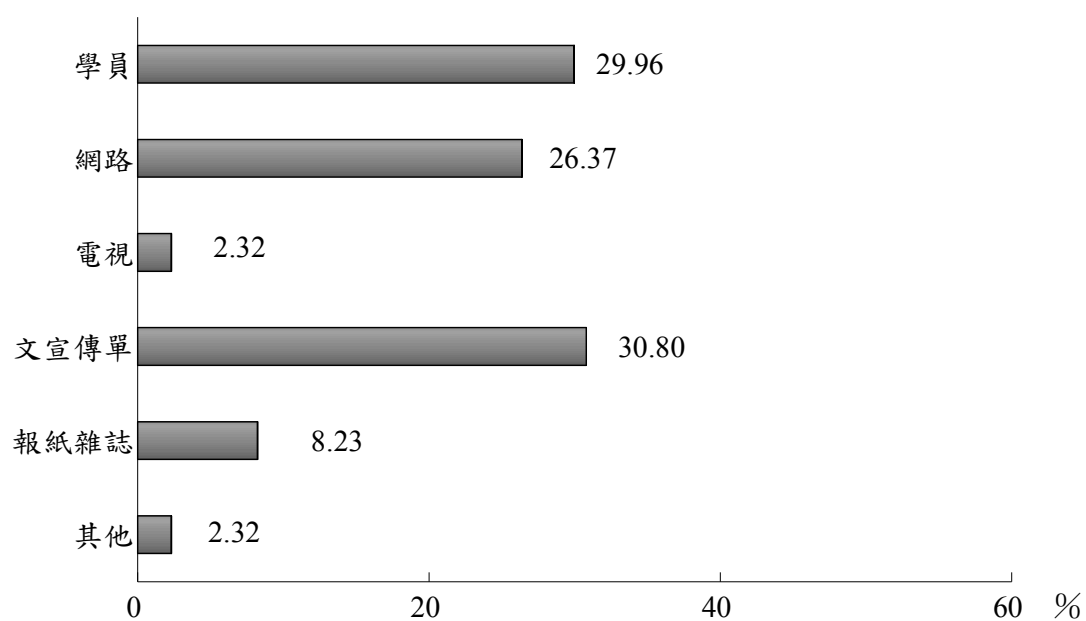
表 51 成人教育機構行銷管道（續）

單位：%

	總計	學員	網路	電視	文宣 傳單	報紙 雜誌	其他
總計	100.00	29.96	26.37	2.32	30.80	8.23	2.32
大專院校	100.00	27.27	35.71	3.25	20.13	12.99	0.65
樂齡中心	100.00	51.06	8.51	2.13	34.04	2.13	2.13
社區大學	100.00	46.66	6.67	3.33	41.67	1.67	-
家庭教育中心	100.00	19.05	42.86	4.76	23.81	9.52	-
公共圖書館	100.00	24.24	15.15	1.52	47.72	10.61	0.76
國立社教機構	100.00	21.74	52.17	-	26.09	-	-
政府訓練機構	100.00	18.92	56.76	-	-	2.70	21.62

資料時間：2008 年 1 月～12 月

## 肆、成人教育機構經營上的困境

在本次調查中，86.92%的成人教育機構有經營困境，其餘 13.08%的機構則無反應此問題。在經營困境類型方面，以經費短缺的比例最高，有 33.25%；其次為人力有限，有 28.16%；其他依序為招生不易 26.46%、師資不足 6.55%、行銷困難 5.58%。另一方面，僅有大專院校經營困境以招生不易為主，有 55.56%；樂齡中心、社區大學與公共圖書館以經費短缺為主，各有 56.41%、58.92%和 52.14%；家庭教育中心、國立社教機構與政府訓練機構則以人力有限為主，各有 65.00%、56.24%和 65.00%。





圖 37 成人教育機構經營困境

表 52 成人教育機構經營困境

單位：所

	總計	經費 短缺	人力 有限	師資 不足	招生 不易	行銷 困難
總計	412	137	116	27	109	23
大專院校	144	14	30	8	80	12
樂齡中心	39	22	11	1	5	-
社區大學	56	33	9	5	8	1
家庭教育中心	20	2	13	2	2	1
公共圖書館	117	61	31	8	11	6
國立社教機構	16	3	9	-	2	2
政府訓練機構	20	2	13	3	1	1

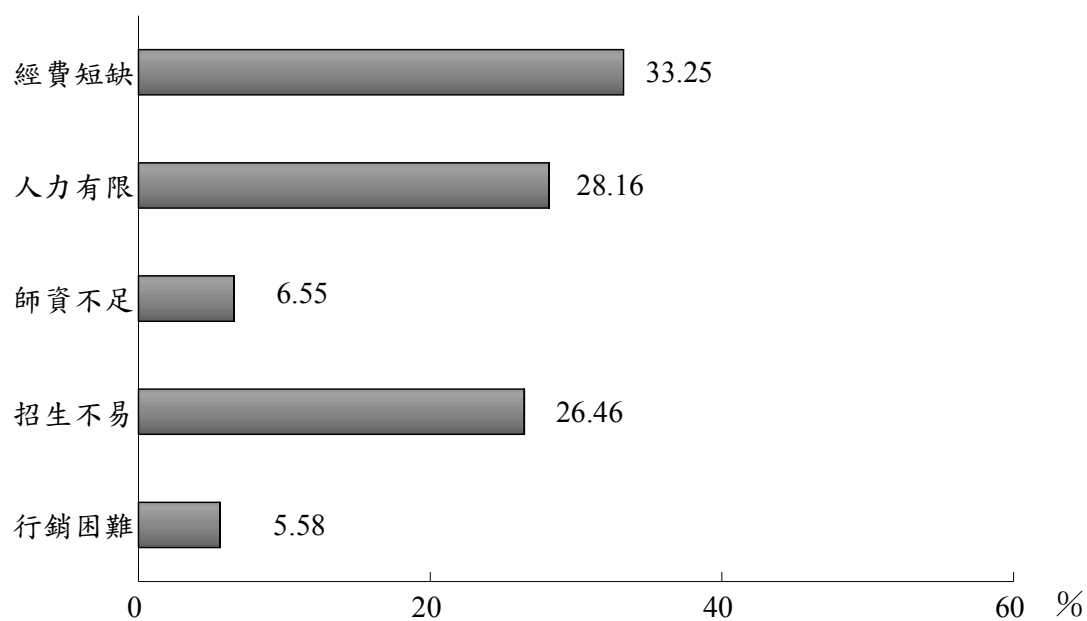
表 52 成人教育機構經營困境（續）

單位：%

	總計	經費 短缺	人力 有限	師資 不足	招生 不易	行銷 困難
總計	100.00	33.25	28.16	6.55	26.46	5.58
大專院校	100.00	9.72	20.83	5.56	55.56	8.33
樂齡中心	100.00	56.41	28.21	2.56	12.82	-
社區大學	100.00	58.92	16.07	8.93	14.29	1.79
家庭教育中心	100.00	10.00	65.00	10.00	10.00	5.00
公共圖書館	100.00	52.14	26.50	6.84	9.40	5.13
國立社教機構	100.00	18.75	56.24	-	12.50	12.50
政府訓練機構	100.00	10.00	65.00	15.00	5.00	5.00

資料時間：2008 年 1 月～12 月

## 第七章 結論與建議

本調查旨在瞭解臺閩地區成人教育參與情況；分析不同社會人口背景變項成人，參與成人教育的分布情形；調查臺閩地區成人教育機構的經營情形；提供研擬我國成人教育政策之參據等四項。本章共分為三節，第一節為調查發現；第二節為結論；第三節為建議。

### 第一節 調查發現

綜合調查分析結果，本調查歸納出以下各項調查發現：

#### 一、 正規與非正規學習

(一) 臺閩地區成人有近三成的比例參與學習；地區別的比例在 26.27%~32.27%之間；縣市別則在 19.82%~35.50%之間

2008 年臺閩地區 16 歲以上成人參與正規與非正規學習活動的比例有 29.21%，65 歲以上高齡者參與比例僅有 11.40%，而 16 至 64 歲成人參與比例則為 30.96%。在地區別方面，北部地區的比例最高，有 32.27%；其次為東部及外島地區，有 29.53%；其他依序為中部地區 27.12%，南部地區 26.27%。在縣市別方面，臺閩各縣市的參與比例在 19.82%~35.50%之間，其中以臺北市參與比例最高；其次為新竹市，有 35.14%；再其次為臺中市，有 34.79%。

**(二) 臺閩地區成人參與學習活動的屬性以專業工作發展為主；地區別亦同；縣市別則有三個縣市以一般課程或活動為主**

在參與學習活動的屬性中，以專業工作發展為主，有 50.39%；其次為一般課程或活動，有 42.18%。在地區別方面，亦以專業工作發展為主，比例在 47.73%~51.63%之間。在縣市別方面，僅有宜蘭縣、屏東縣與臺南市以一般課程或活動的比例最高，其餘縣市皆以專業工作發展為主。

**(三) 臺閩地區成人參與學習活動的類型以職業成人教育為主；地區別及縣市別與臺閩地區的情況相似**

2008 年有參與學習活動的成人，其所參與的學習活動屬於職業成人教育者（與職業工作有關）有 61.67%，屬於普通成人教育者（與職業工作無關）有 44.37%。在地區別方面，亦以職業成人教育為主，比例在 61.00%~62.80%之間。在縣市別方面，僅有連江縣兩者並重，其餘縣市皆以職業成人教育為主。

**(四) 臺閩地區成人參與學習活動的類別以商業/管理為主；地區別亦相似；縣市別則有九個縣市以健康休閒為主**

在參與學習活動的類別中，以商業/管理為主，有 25.06%；其次為健康休閒，有 20.44%。在地區別方面，唯獨中部地區以健康休閒的比例最高，其餘地區皆以商業/管理為主。在縣市別方面，僅有連江縣、雲林縣、嘉義市以教育/心理為主要的學習類別；另有 9 個縣市以健康休閒的比例最高，其餘縣市皆以商業/管理為主。

**(五) 臺閩地區成人參與學習動機以職業進展為主；地區別亦同；縣市別則有六個縣市以認知興趣為主**

在參與動機中，以職業進展為主，有 44.89%；其次為認知興趣，有 40.05%。在地區別方面，亦以職業進展為主，比例在 43.57%~46.11% 之間。在縣市別方面，僅有臺中縣、彰化縣、雲林縣、高雄縣、屏東縣與嘉義市以認知興趣的比例最高，其餘縣市亦以職業進展為主。

**(六) 臺閩地區成人最常參與民間組織所舉辦的學習活動；地區別亦相似；縣市別則有四個縣市以公部門訓練單位為主**

在參與學習的機構性質中，以民間組織為主，有 50.84%；其次為公部門訓練單位，有 17.29%。在地區別方面，唯獨東部及外島地區以公部門訓練單位的比例最高，其餘地區皆以民間組織為主。在縣市別方面，僅有連江縣、澎湖縣、金門縣與臺東縣以公部門訓練單位的比例最高，其餘縣市皆以民間組織為主。

**(七) 臺閩成人參與學習活動的教學型態以實體面授教學為主；地區別及縣市別與臺閩地區的情況相同**

在學習活動的教學型態中，以實體面授教學為主，有 87.71%；其次為混成學習，有 8.28%。在地區別方面，亦以實體面授教學為主，比例在 85.23%~88.33% 之間。在縣市別方面，皆以實體面授教學為主，比例在 80.00%~100.00% 之間。

**(八) 臺閩地區成人參與學習活動的經費來源主要為自己或家人提供；地區別亦同；縣市別則有三個縣市以免費為主**

在參與學習活動的主要經費來源中，以自己或家人提供為主，有 40.50%；其次為免費，有 25.06%。在地區別方面，亦以自己或家人提供為主，比例在 35.23%~41.80%之間。在縣市別方面，唯獨連江縣以政府補助為主要的學習經費支出來源，而雲林縣、嘉義縣與澎湖縣以免費的比例最高，其餘縣市皆以自己或家人提供為主。

**（九） 臺閩地區成人對學習活動的整體滿意度以「滿意」為主；地區別及縣市別與臺閩地區的情況相同**

在參與學習活動的整體滿意度中，共有 78.16%的成人感到滿意；其中認為「非常滿意」者占 22.73%，認為「滿意」者占 55.43%。在地區別方面，認為「非常滿意」的比例在 21.12%~23.58%之間；認為「滿意」的比例在 54.72%~56.81%之間。在縣市別方面，認為「非常滿意」的比例在 13.85%~30.56%之間，認為「滿意」的比例在 50.29%~100.00%之間。

**（十） 臺閩地區成人認為參與學習帶來的幫助以充實和發展層面並重；地區別及縣市別與臺閩地區的情況相同**

在參與學習幫助中，有 95.52%的成人認為學習有帶來幫助，以充實層面為主，有 46.53%；其次為發展層面，有 44.54%。在地區別方面，北部與中部地區以充實層面的比例最高，南部與東部及外島地區成人則以發展層面為主。在縣市別方面，有 13 個縣市成人參與學習的幫助以發展層面的比例最高，其餘縣市皆以充實層面為主。

**(十一) 臺閩地區成人在參與障礙類型以情境障礙為主；地區別及縣市別與臺閩地區的情況相同**

在參與障礙的類型中，比例最高為情境障礙，有 68.40%；其次為意向障礙，有 20.79%。在地區別方面，亦以情境障礙為主，比例在 66.99%~69.21%之間。在縣市別方面，皆以情境障礙為主，比例在 63.56%~72.55%之間。

**(十二) 臺閩地區成人學習訊息取得狀況以「容易」為主；地區別及縣市別與臺閩地區的情況相同**

在生活週遭學習訊息取得狀況中，共有 64.65%的成人感到容易，其中認為「非常容易」者占 23.39%；認為「容易」者占 41.26%。在地區別方面，認為學習訊息「非常容易」取得的比例在 17.45%~27.48%之間；認為「容易」取得的比例在 36.24%~42.44%之間。在縣市別方面，認為學習訊息「非常容易」取得的比例在 13.11%~34.77%之間，認為「容易」取得的比例在 33.54%~48.65%之間。

**(十三) 臺閩地區成人學習機會獲得狀況以「容易」為主；地區別及縣市別與臺閩地區的情況相同**

在生活週遭學習機會獲得狀況中，以「容易」為主，有 39.35%；其次為「不容易」，有 20.96%。在地區別方面，認為學習機會「容易」獲得的比例在 34.90%~41.66%之間；認為「不容易」獲得的比例在 16.27%~26.85%之間。在縣市別方面，認為學習機會「容易」獲得的比例在 20.00%~47.92%之間，認為「不容易」獲得的比例在 11.47%~

38.72%之間。

**(十四) 臺閩地區成人參與學習活動總費用以未滿 1 萬元為主；地區別亦同；縣市別則有七個縣市以免費為主**

在參與學習活動的費用中，以未滿 1 萬元為主，有 34.85%；其次為免費，有 28.21%。在地區別方面，亦以未滿 1 萬元為主，比例在 32.32%～38.26%之間。在縣市別方面，僅有新竹市、新竹縣、雲林縣、嘉義縣、臺南市、金門縣與連江縣以免費的比例最高，其餘縣市皆以未滿 1 萬元為主。

**(十五) 臺閩地區成人每週平均學習時數以未滿 1 小時為主；地區別及縣市別與臺閩地區的情況相同**

在每週平均學習時數中，以未滿 1 小時為主，有 43.34%；其次為 1～未滿 2 小時，有 23.42%。在地區別方面，亦以未滿 1 小時為主，比例在 41.95%～44.32%之間。在縣市別方面，皆以未滿 1 小時為主，比例在 37.12%～100.00%之間。

**(十六) 臺閩地區有七成左右的成人表示未來有學習意願，學習需求類型以健康休閒為主；地區別亦相似；縣市別則有五個縣市以語言系列為主**

在未來學習需求中，有 26.13%的成人未來無意願學習，其中地區別的比例在 24.03%～28.17%之間；縣市別的比例在 20.00%～36.28%之間。另外 73.87%的成人則表示未來有學習意願，學習需求類型以健康休閒為主，有 43.13%；其次為語言系列，有 39.30%。在地區別方面，



唯獨北部地區以語言系列的比例最高，其餘皆以健康休閒為主。在縣市別方面，僅有臺北市、臺北縣、新竹市與臺南市、屏東縣以語言系列的比例最高，其餘縣市皆以健康休閒為主。

## 二、 非正式學習

### （一） 臺閩地區成人非正式學習管道以透過電視節目學習為主；地區別及縣市別與臺閩地區的情況相同

在非正式學習方面，臺閩地區成人閱讀知識性書報雜誌學習的比例有 44.73%，其中地區別的比例在 40.60%~48.38%；縣市別的比例在 31.71%~59.72%之間。透過電視節目學習的比例有 57.47%，其中地區別的比例在 56.17%~59.63%；縣市別的比例在 48.78%~66.24%之間。透過廣播節目學習的比例有 12.36%，其中地區別的比例在 11.34%~13.81%；縣市別的比例在 0.00%~19.00%之間。透過旅行學習的比例有 21.70%，其中地區別的比例在 19.75%~23.69%；縣市別的比例在 13.11%~25.52%之間。透過網路學習的比例有 42.14%，其中地區別的比例在 37.12%~45.80%；縣市別的比例在 30.18%~53.49%之間。

### （二） 臺閩地區成人職場學習方式以人際互動與分享為主；地區別亦相似；縣市別則有四個縣市以網路學習為主

臺閩地區成人在職場學習主要方式以人際互動與分享的比例最高，有 27.17%；其次為網路學習，有 21.59%。在地區別方面，唯獨東部地區以網路學習與人際互動與分享並重，其餘地區皆以人際互動與分享為主。在縣市別方面，僅有新竹市與臺中市成人職場學習方式以

閱讀書面資料為主，另有臺北市、花蓮縣、屏東縣與金門縣成人則以網路學習為主，其餘縣市成人皆以人際互動與分享為主。

### 三、 機構辦理成人教育現況

#### （一） 臺閩地區成人教育機構最常提供一般課程屬性的學習活動；大部分為健康休閒類課程；教學方式以實體面授教學為主

臺閩地區成人教育機構提供學習活動的屬性以一般課程的比例最高，有 87.34%；其次為學歷證書、學分證明，有 40.08%；其他依序為專業工作發展 39.45%，證照課程 32.70%。學習活動類別方面，以健康休閒的比例最高，有 74.05%；其次為資訊科技，有 60.34%；其他有超過五成的課程依序為藝術文學 60.13%，語言系列 59.49%，生活技能 53.80%。機構教學方式以實體面授教學的比例最高，有 92.40%；其次為混成學習，有 6.33%；數位學習則有 1.27%。

#### （二） 臺閩地區有六成左右的成人教育機構提供學費優惠措施；但學習輔導與諮商制度的機構不到一半，而提供交通工具及托幼服務的比例甚低

臺閩地區成人教育機構 65.19%的比例提供學費優惠措施，對象大多為低收入戶，其次為身心障礙者，比例各為 56.03%和 54.72%；其他有超過三成的對象依序為高齡者 50.49%、舊學員 46.91%、原住民 39.74%。有建立學習輔導與諮商服務機制的機構比例為 46.20%，但是有提供交通工具給高齡者者及身心障礙者與托幼服務的機構較少，前者僅有 5.27%，以樂齡中心的比例最高，有 12.77%；後者比例則為

9.49%，以社區大學的比例最高，有 31.67%。

**（三） 臺閩地區成人教育機構普遍對授課教師有基本學經歷要求，且大部分有提供員工專業成長訓練**

臺閩地區成人教育機構有 91.14%的比例對授課教師有基本學經歷要求，其中以要求教師經歷為主，有 84.69%；其次為教學經驗，有 82.37%；其他依序為學歷 74.94%、證照專長 60.32%。另一方面，80.59%的成人教育機構提供員工專業成長訓練，訓練方式亦以研討會及研習營的比例最高，有 77.69%；其次為系列講座，有 64.57%；其他依序為參訪活動 55.64%、數位學習 30.97%、工作坊 24.41%、團體輔導 19.69%；其他則有 6.30%，大部分為讀書會與在職進修等方式。

**（四） 臺閩地區近六成的成人教育機構擁有志工資源，且培訓方式以研討會及研習營為主**

臺閩地區成人教育機構有 57.17%的比例擁有志工資源，對志工提供的培訓方式以研討會及研習營的比例最高，有 63.06%；其次為系列講座，有 60.07%；其他依序為參訪觀摩 54.10%、工作坊 28.36%、團體輔導 27.24%、數位學習 15.30%；其他則有 4.85%，大部分為實務指導與書面資料等方式。

**（五） 臺閩地區成人教育機構經費來源以政府預算補助為主。有超過半數的機構進行策略聯盟，大部分為混合方式**

臺閩地區成人教育機構主要經費來源為政府預算補助，比例有 63.29%；其次為學費收入，有 34.18%；贊助捐款收入則有 2.53%。成

人教育機構有進行策略聯盟的比例為 54.43%，其中以混合（同業與異業兼具）的方式最普遍，比例為 51.55%；其次為同業結盟，有 27.13%；異業結盟則有 21.32%。整體而言，有近八成的機構肯定策略聯盟的成效。

**（六） 臺閩地區成人教育機構的行銷管道主要為文宣傳單，超過八成的機構反應有經營困境，主要原因為經費短缺**

在行銷管道方面，最主要為文宣傳單及學員口碑與推薦，比例分別有 30.80%及 29.96%；其他依序為網路 26.37%、報紙雜誌 8.23%、電視 2.32%；其他則有 2.32%，大部分為紅布條、電子看板與公文等管道。另一方面，有 86.92%的成人教育機構反映有經營困境，主要原因為經費短缺，比例為 33.25%；其次為人力有限，有 28.16%；其他依序為招生不易 26.46%、師資不足 6.55%、行銷困難 5.58%。

## **第二節 結論**

綜合調查資料蒐集與分析的結果，本調查歸納出十六項結論，其中第一項至第十二項回應個人參與學習情況，第十三項至第十六項回應成人教育機構辦理成人教育活動狀況，茲分述如下：

**一、 臺閩地區 16 歲以上成人參與正規與非正規學習整體比例為 29.21%，其中 16 至 64 歲成人的參與比例為 30.96%**

臺閩地區 16 歲以上的成人參與正規與非正規學習的整體比例為

29.21%，其中我國 16 至 64 歲成人參與正規與非正規學習比例則為 30.96%。根據各國的成人教育調查結果報告，歐盟各國 2006 年平均成人教育的參與比例為 42%，德國 2006 年的參與比例亦為 42%，調查對象為 19 至 64 歲成人；英國 2008 年調查過去三年內的參與比例為 38%，調查對象為 17 歲以上成人；美國 2004 年的參與比例為 44%，調查對象為 16 歲以上成人；加拿大 1998 年的參與比例為 31%；調查對象為 17 歲以上成人；澳洲 2007 年的參與比例為 38%，調查對象為 25 至 64 歲成人。在亞洲地區，韓國 2007 年的參與比例為 29.8%，調查對象為 25 至 64 歲成人；香港 2007 年的參與比例為 25%，調查對象為 18 至 64 歲成人。由以上數據可以發現，以亞洲地區而言，我國成人正規與非正規學習之整體參與表現較韓國與香港為佳；但與歐盟、美國及澳洲相比，則仍有落差。我國將 1998 年訂為終身學習年，迄今已逾十年，而歐美各國從 1970 年代就開始進行大規模的成人教育調查，並且也較早提倡終身學習的理念。相形之下我國成人教育的推動，不論是理念或實務方面均起步較晚，因此參與比例較低乃與此有關。

## 二、 臺閩地區女性參與正規與非正規學習的比例較男性高；年齡 35～44 歲、研究所以上學歷、未婚、以及居住都會核心者參與狀況較佳

臺閩地區 16 歲以上的女性參與正規與非正規學習的比例為 32.47%，較男性的 25.70% 高出 6.77 個百分點，顯示存有性別學習落差，男性參與比例有待提升。35～44 歲者為主要參與學習的年齡群，比例

有 36.15%；而我國 55～64 歲成人參與正規與非正規學習的比例為 23.93%，65 歲以上成人的比例則僅有 11.40%，此與德國、英國、澳洲與韓國的調查結果一致，亦即大致 50 歲以後，參與比例開始逐漸下降，60 歲以上則更為明顯。研究所以以上學歷者有 59.48% 的參與比例，本調查結果發現參與學習比例有隨著教育程度提升而增加的趨勢，專科以上學歷者均有三成以上。婚姻狀況方面，以未婚者的參與狀況較佳，比例有 32.61%。在城鄉別方面，居住都會核心者參與學習的比例最高，有 34.54%；其次為工商市區者，有 32.27%；而居住高齡偏遠鄉鎮者則僅有 21.20%。

### **三、 臺閩地區個人年收入 100 萬元～未滿 150 萬元者參與正規與非正規學習的比例最高；就業者中從事服務業與專業人員參與狀況較佳**

臺閩地區個人年收入在 100 萬元～未滿 150 萬元者參與正規與非正規學習比例最高，有 55.71%；其次為 150 萬元以上者，有 52.54%；而無收入者則僅有 16.40%。在勞動情況方面，就業者參與學習的比例為 34.67%，其次為非勞動力者，有 19.21%；而失業者則是 16.49%。在行業方面，從事服務業者參與學習的比例最高，有 40.43%；其次為從事工業者，有 24.53%；而從事農林漁牧業者則僅有 11.06%。此外，在職業方面，專業人員（如物理、化學、經濟、土木工程、電機、電子、醫師與教師等）參與學習的比例最高，有 54.32%；其次為民意代表、主管與經理人員，有 38.54%。

#### **四、 臺閩地區成人參與正規與非正規學習活動達六成以上屬於職業成人教育，而屬性亦以專業工作發展為主**

2008 年有參與學習活動的成人，其所參與的學習活動屬於職業成人教育有 61.67%，屬於普通成人教育有 44.37%。進一步交叉分析可以發現，就業者參與成人教育類型以職業成人教育為主；失業與非勞動力者皆以普通成人教育為主。在參與學習活動的屬性中，比例最高為專業工作發展，有 50.39%；其次為一般課程或活動，有 42.18%；其他依序為證照課程 11.81%，學歷證書、學分證明 8.22%。

#### **五、 臺閩地區成人參與正規與非正規學習的最主要動機為職業進展，其次則為認知興趣，比例皆有四成以上**

在成人參與動機中，比例最高為職業進展，有 44.89%；其次為認知興趣，有 40.05%；其他依序為外界期望 7.22%，社會服務 3.25%，社交關係 2.40%，逃避無聊或追求刺激 2.19%。由此顯示成人參與學習活動時，除了考慮內在動機、個人興趣之外，是以職業工作為主要考量，以期能夠增進工作知能、升遷、增加薪資或達到其他工作目的。其中男性注重職業進展；女性則以認知興趣為主。觀察各年齡層，可以發現參與動機由職業進展逐漸轉為以認知興趣為主，16~44 歲者以職業進展為主；45 歲以上者以認知興趣為主。在教育程度方面，高中（職）以下學歷者參與動機以認知興趣為主；專科以上學歷者以職業進展為主。

在個人年收入方面，無收入與收入未滿 30 萬元者皆以認知興趣為主；收入在 30 萬元以上者皆以職業進展為主。在城鄉別方面，除了居住低度發展鄉鎮者參與動機以認知興趣為主；其餘皆以職業進展為主。在勞動情況方面，就業者參與動機以職業進展為主；失業與非勞動力者皆以認知興趣為主。在職業方面，生產、機械操作工及體力工參與動機以認知興趣為主，有 50.64%；其餘職業皆以職業進展為主，其中以專業人員的比例最高，有 60.43%。

#### **六、 臺閩地區成人最常參與民間組織所提供的學習活動；活動類別以商業/管理為主；教學型態則以實體面授教學為主**

在調查民眾參與學習的機構性質方面，比例最高為民間組織，有 50.84%；其次為公部門訓練單位，有 17.29%；其他依序為學校教育機構 12.63%，成人教育專門機構 11.37%，社會教育機構 6.26%，其他則占 1.61%。在學習活動類別方面，比例最高為商業/管理，有 25.06%；其次為健康休閒，有 20.44%。而在教學型態方面，則以實體面授教學的比例最高，有 87.71%；其次為混成學習，有 8.28%；其他依序為數位學習 3.46%，函授 0.55%。

#### **七、 臺閩地區成人參與學習活動的經費支出來源主要是自己或家人提供；參與學習的總費用通常未滿 1 萬元；且每週平均學習時數大部分未滿 1 小時**

成人參與學習活動的經費支出來源主要是自己或家人提供，有 40.50%，其次為免費，有 25.06%；其他依序為民間機構或工會補助



19.92%，政府補助 14.52%。在學習費用方面，以未滿 1 萬元的比例最高，有 34.85%，其次為免費，有 28.21%；在每週平均學習時數方面，以未滿 1 小時為主，有 43.34%；其次為 1～未滿 2 小時，有 23.42%。以上顯示我國有六成左右的民眾願意投資學習的金錢與花費時間均較為不足。

觀察參與學習活動總費用在 3 萬元以上的社會人口變項中，比例最高為男性 11.50%、16～24 歲者 22.43%、研究所以上學歷者 19.75%、離婚或分居者 21.82%、個人年收入在 150 萬元以上者 22.76%、居住傳統產業市鎮者 13.78%、失業者 12.99%、服務業者 11.60%與民代、主管及經理人員 14.22%。另一方面，成人每週平均學習時數大部分未滿 1 小時，有 43.34%，其次為 1 小時～未滿 2 小時，有 23.42%。每週平均學習時數在 5 小時以上的社會人口變項中，比例最高為女性 12.34%、16～24 歲者 20.56%、研究所以上學歷者 15.67%、寡居者 25.00%、個人年收入未滿 20 萬元者 16.36%、居住都會核心者 14.87%、非勞動力者 16.93%、農林漁牧業者 12.00%與專業人員 12.30%。

#### **八、 臺閩地區成人最主要的參與學習障礙為情境障礙；未來最主要的學習需求類別為健康休閒**

臺閩地區成人最主要的參與學習障礙乃為情境障礙，比例有 68.40%，包括工作限制、經濟考量、家庭責任負擔太重、缺乏時間、交通不便、健康不佳等；此外，意向障礙亦有 20.79%，主要為對學習不感興趣或是缺乏信心學習；其他依序為機構障礙 6.94%，訊息障礙

3.87%。另一方面，本調查發現有 26.13%的成人未來無意願學習，而有 73.87%的成人表示未來有學習意願。其中學習需求類型以健康休閒的比例最高，有 43.13%；其次為語言系列，有 39.30%。此外，進一步以社會人口變項分析後，發現未來無意願學習比例最高為男性 30.31%、65 歲以上者 64.69%、國小以下學歷者 66.32%、寡居者 60.85%、居住高齡偏遠鄉鎮者 40.51%、非勞動力者 38.65%、農林漁牧業者 50.44%、農林漁牧工作人員 52.63%與無收入者 41.91%，此與意向障礙可相互呼應。

#### **九、 臺閩地區參與學習活動的成人，超過四成者認為學習訊息容易取得，訊息管道來源以網路為主；亦有將近四成民眾認為學習機會容易獲得**

在本次調查中，發現參與學習活動的成人有 41.26%的比例認為學習訊息容易取得，認為非常容易者有 23.39%。整體而言，有六成以上的成人認為學習訊息透明度佳。而訊息來源以網路的比例最高，有 38.83%；其次為廣播電視，有 21.13%；其他依序為傳單報紙 19.13%，他人推薦 14.53%，招生簡章 6.38%。另一方面，有 39.35%的成人認為學習機會容易獲得，但認為不容易者有 20.96%；其中比例最高為 65 歲以上者 35.64%、國小以下學歷者 40.95%、寡居者 35.38%、居住低度發展鄉鎮者 34.42%、農林漁牧業者 41.15%與農林漁牧工作人員 43.86%。

#### 十、中高齡成人學習者在參與比例、學習機會與未來學習意願的整體狀況相對偏低

觀察臺閩地區成人未參與學習者的情況，主要人口變項為男性 74.30%、65 歲以上者 88.60% (55~64 歲者 76.07%)、國小以下學歷者 94.19%、寡居者 88.68%、無收入者 83.60%、居住高齡偏遠鄉鎮者 78.80%、非勞動力者 80.79%、農林漁牧業者 88.94%與農林漁牧工作人員 91.23%。同樣地，未來無意願學習比例最高的人口變項為男性 30.31%、65 歲以上者 64.69% (55~64 歲者 36.74%)、國小以下學歷者 66.32%、寡居者 60.85%、居住高齡偏遠鄉鎮者 40.51%、非勞動力者 38.65%、農林漁牧業者 50.44%、農林漁牧工作人員 52.63%與無收入者 41.91%。此外，在學習機會不易取得方面，其中比例最高為 65 歲以上者 35.64% (55~64 歲者 25.61%)、國小以下學歷者 40.95%、寡居者 35.38%、居住低度發展鄉鎮者 34.42%、農林漁牧業者 41.15%與農林漁牧工作人員 43.86%。

綜合上述，65 歲以上者、國小以下學歷者、寡居者、無收入者、農林漁牧業者、非勞動力者與農林漁牧工作人員在整體學習情況上相對偏低，且他們也認為不容易取得學習機會。進一步分析發現上述人口變項主要年齡群為 55 歲以上的成人，顯示中高齡學習這塊領域值得關注，故應該針對此族群特性提供學習相關配套措施，以提升他們的整體學習狀況。

**十一、 臺閩地區以北部地區成人參與正規與非正規學習活動的狀況較佳；縣市則以臺北市和新竹市成人參與比例最高**

北部地區參與正規與非正規學習的比例最高，有 32.27%；其次為東部及外島地區，有 29.53%；其他依序為中部地區 27.12%，南部地區 26.27%。另一方面，臺閩各縣市的參與比例在 19.82%~35.50%之間，其中以臺北市成人參與比例最高；其次為新竹市，有 35.14%；再其次為臺中市，有 34.79%；排名第四為臺北縣，有 32.24%；排名第五則為基隆市，有 31.61%。

**十二、 臺閩地區成人進行非正式學習以收看電視節目最為普遍，而職場學習主要方式則以人際互動與分享最為常見**

在本次調查中，成人非正式學習的管道有廣播節目、旅行學習、網路學習、閱讀知識性書報雜誌與電視節目，整體比例在 12.36%~57.47%之間，其中以透過電視節目學習的比例最高，而廣播節目的比例僅有一成左右。此外，成人在職場學習主要方式以人際互動與分享的比例最高，有 27.17%；其次為網路學習，有 21.59%。

**十三、 臺閩地區成人教育機構提供學習活動屬性以一般課程為主，大部分為健康休閒類課程，此與個人學習現況有落差**

臺閩地區成人教育機構提供學習活動的屬性以一般課程的比例最高，有 87.34%；其次為學歷證書、學分證明，有 40.08%；第三才是專業工作發展，有 39.45%。學習活動類別方面，以健康休閒的比例最高，有 74.05%；其次為資訊科技，有 60.34%。但是本調查發現臺閩地區成

人參與學習活動屬性以專業工作發展為主，有 50.39%；類別則是以商業/管理的比例最高，有 25.06%。綜合上述，顯示機構開設課程與個人學習現況有落差。

#### **十四、 臺閩地區成人教育機構學習輔導與諮商制度尚未普及，且提供特殊對象交通工具及托幼服務則較為欠缺**

臺閩地區有建立學習輔導與諮商服務機制的成人教育機構比例為 46.20%，其中以大專院校提供輔導諮商的比例最高，有 69.48%；其次為家庭教育中心，有 66.67%。顯示此方面的學習服務制度不夠普及以及專業化，可能會造成學習者有問題及困難時，卻無管道可尋求幫助的窘境，進而加深參與學習障礙。另一方面，有提供交通工具給高齡者及身心障礙者與托幼服務的機構甚少，前者僅有 5.27%，後者比例則為 9.49%。而交通不便與家庭責任負擔太重是情境障礙中的一環，亦是成人學習參與障礙中的主因。但顯然機構在此方面的服務甚為欠缺，若能提升比例，則有助於降低情境障礙。

#### **十五、 臺閩地區成人教育機構重視人力資源規劃與發展，對授課教師的要求以經歷為主，而對員工專業成長訓練方式乃為研討會及研習營**

臺閩地區成人教育機構有 91.14%的比例對授課教師有基本學經歷要求，其中以要求教師經歷為主，有 84.69%；其次為教學經驗，有 82.37%。亦即成人教育機構對於師資偏向重視經歷與教學經驗，較忽略專業背景。但成人教育是一門專業領域，且與傳統教育乃有所差別，

因此從事成人教育的教師與職員應該具備成人教育的專業學經歷背景才能提供更好的服務品質。另一方面，80.59%的成人教育機構提供員工專業成長訓練，訓練方式亦以研討會及研習營的比例最高，有77.69%；其次為系列講座，有64.57%。

#### **十六、臺閩地區成人教育機構有超過五成的比例有進行策略聯盟，且多數肯定策略聯盟的成效；但行銷管道與個人取得學習訊息方式有落差，主要經營困境為經費短缺**

臺閩地區成人教育機構有進行策略聯盟的比例為54.43%，有近八成的機構肯定策略聯盟的成效。而在行銷管道方面，第三名為網路，有26.37%；而電視行銷的比例僅有2.32%。但是本調查發現臺閩地區成人取得學習訊息管道來源以網路比例最高，有38.83%；其次為廣播電視，有21.13%。以上顯示成人教育行銷方式與個人取得學習訊息管道有所落差，可能會造成學習者無法順利取得所需的學習訊息，因而錯失學習機會。另一方面，有86.92%的成人教育機構反映有經營困境，主要原因為經費短缺，有33.25%；其次為人力有限，有28.16%。

### **第三節 建議**

根據上述各項調查發現與結論，本調查提出下列十七項建議，以供教育主管機關、成人教育機構及社會大眾參考，並且作為我國未來研擬成人教育政策之參據。每項建議均根據前節各項結論而來，每項結論均至少有一項相對應之建議，而有些建議係同時歸納多項結論而

形成，茲分述如下：

## 一、對教育主管機關的建議

### （一）訂定終身學習指標以全面提升成人參與學習比例

臺閩地區 16 歲以上成人參與正規與非正規學習的整體比例為 29.21%，其中我國 16 至 64 歲成人參與正規與非正規學習比例為 30.96%。根據各國成人教育調查結果報告，德國 2006 年的參與比例為 42%，調查對象為 19 至 64 歲成人；美國 2004 年的參與比例為 44%，調查對象為 16 歲以上成人；澳洲 2007 年的參與比例為 38%，調查對象為 25 至 64 歲成人。由以上數據可以發現，我國與德國、美國及澳洲相較之，仍存有落差。

終身學習的發展，必須兼重學習的質與量。以歐盟為例，尤重終身學習品質的供給與確保。為瞭解終身學習的發展，是否已全面顧及到品質保障，則有賴於透過系統化的終身學習指標予以檢視。終身學習指標的建立，有助於衡量國家的終身學習發展情況與成效，既定目標的達成程度及其影響因素，並提供終身學習的國際比較資料。因此，政府可參考先進國家的終身學習指標，再依據本土特性加以調整與修改，以建立我國終身學習指標，未來也可供地方縣市參酌，據以檢視與評估縣市終身學習執行情況。

另一方面，香港地區每兩年定期進行成人教育調查，結果顯示繼續教育率的提升有賴政府透過各種贊助與規劃以大力支持及推動終身學習；德國亦將每三年定期調查結果視為改善成人教育之重要依據。

有鑒於各國成人教育調查經驗並衡諸社會變遷快速，建議我國政府未來宜透過定期二年一次的成人教育參與調查，並且比照各國作法，委託固定單位持續進行，以便建立完整的成人教育參與資料及調查資料庫，不僅能讓民眾瞭解政府重視成人教育的程度，亦能透過調查結果做為擬定政策的依據，進而在成人教育供需之間，建立最佳連結。

## （二）培養國人終身學習關鍵能力

推動終身學習，邁向學習社會，已然成為 UNESCO、OECD、歐盟以及各先進國家之重要教育發展目標，終身學習關鍵能力亦受到各國國際組織以及國家之重視。其中最受矚目的關鍵能力為學習如何學習，因其涉及到個體對於新發展與新技能所保持的好奇與興趣，缺乏了這項能力，終身學習便無由存在。而本調查發現成人參與障礙中，意向障礙居於第二，有 20.79%，包含「對學習不感興趣」以及「缺乏信心學習」，因此培養國人終身學習關鍵能力刻不容緩。

終身學習的關鍵能力應從基礎教育做起，因為許多重要的學習經驗發生於家庭或學校中，許多成人曾受到不愉快的學校學習經驗之影響，而未能積極參與終身學習活動。故終身學習者的培育，必須及早在學校層級加以落實。我國雖在九年一貫課程中界定終身學習能力的內涵，然而若進一步進行國際比較，我國所提出的終身學習能力內涵仍顯簡要而有待與國際接軌並加以擴展。因此，允宜在學校教育課程中應該融入以下五項層面二十八項終身學習關鍵能力內涵：(1)學會求知：學習如何學習、專注力、記憶力、思考力、數學與學習科技能力；



(2)學會做事：職業技能、社會行為、團隊合作、創新進取、冒險精神、數位科技能力；(3) 學會共處：認識自己與他人能力、同理心、實現共同目標能力、語言溝通能力、跨文化與社會公民能力、管理與解決衝突能力；(4)學會發展：促進自我實現、豐富人格特質、文化與多樣化表達能力、廣泛脈絡情境的行動能力、個人生活計畫執行能力、確保個人權利與責任承諾；(5)學會改變：接受改變、適應改變、積極改變、引導改變、創業家精神。

### **(三) 建立終身教育師證照制度**

國內近年來開始重視社會工作師證照，甚至立法規定如從政府機關的社會局、中央健保局、勞保局、內政部社會局、衛生署、育幼院、到非營利事業機構、私營醫療院所、學校輔導單位、監獄社工單位、私立安親班等等都必須聘用社工師以確保服務的品質與專業。然而，本調查發現，臺閩地區成人教育機構雖有 91.14%的比例對授課教師有基本學經歷的要求，但其中條件仍以教師經歷為主，占 84.69%，而證照專長的比例則僅有 60.32%。有鑒於此，政府允宜規劃終身教育師證照制度，培養專業成人教育師資，促進成人教育機構在延聘師資時重視專業化師資。此外，雖然目前國內尚無專門的成人教育專業人員實務培訓機構，然而如臺灣師範大學、高雄師範大學、暨南國際大學、中正大學、玄奘大學等皆有設立專門培育成人教育專業人才之系所，若能廣為開設成人教育師專業學程或終身教育師培訓認證班，則必然對我國全民終身學習的推動有所助益。

#### **（四） 實施績效評鑑並獎勵績優成人教育機構**

本調查發現成人教育機構最主要的經營困境類型即為經費短缺，比例有 33.25%，顯示國內成人教育機構在推動成人教育工作最常面臨的問題是缺乏經費，亦即政府相關補助可能較為不足。當醫療衛生科技越來越進步後，國人的平均壽命也逐漸增加，成人教育占人一生的時間也越來越長，然而教育經費補助仍是偏重於正規教育體系，因此，政府允宜擴展成人教育經費的挹注，但為了鼓勵成人教育機構提升教學品質，政府可以針對成人教育機構經營成效進行評鑑，對評鑑績優者給予實質獎勵。

#### **（五） 深入探究成人學習者未參與學習之原因**

本調查採量化研究法，以問卷為調查工具，並將所得結果以統計數據方式呈現，目的是在瞭解成人參與學習活動的狀況。雖然問卷題目問及「成人未參與學習的理由為何」，但因調查僅單純做描述性解釋，尚無法全面深入瞭解影響這些未參與學習的背後因素為何。成人參與學習的原因大多來自內在動機，如何引發成人學習者的內在學習動力，乃為成人教育之重要課題。因此，建議未來可另以質性研究的方式，深入探究成人未參與學習活動的因素，如此才能充分掌握成人未參與學習的動態現象，對於成人教育與終身學習的持續推動將有所裨益。

#### **（六） 建立專業化終身學習輔導與諮商機制**

成功的終身學習歷程之實踐，需要為人人在生涯規畫中獲得持續

性的諮商與輔導。潛在學習者必須能夠獲得關於學什麼以及如何學的資訊，易言之，諮商與輔導必須在終身學習的體系中充分發展，以支持人人得以獲得學習機會、激發學習動機、發展個人的學習途徑以及在教育、訓練與就業體系中成功地轉變。然而本次調查中，有建立學習輔導與諮商服務制度的機構僅有 46.20%；而個人參與障礙以情境障礙為主，有 68.40%，包含工作限制、經濟考量、家庭責任負擔太重、缺乏時間、交通不便、健康因素。基於上述，政府應成立專業的輔導與諮商服務機制，建置全國免費終身學習服務專線，提供成人諮商相關的學習問題，充分獲得學習訊息及建議，並且協助排除參與障礙，以促進與引發新的學習參與。

#### **（七）建立縣市辦理終身學習成效評鑑制度**

本調查發現臺閩各縣市的參與比例在 19.82%~35.50%之間，少數縣市參與比例則不到兩成。因此，政府允宜建立縣市辦理終身學習成效評鑑制度，對於參與學習比例較低之縣市，透過專業管道加以輔導，俾以建構更完善的機制，促成終身學習的全面發展。對於參與學習比例較佳之縣市，則給予具體獎勵。另一方面，可建立地方政府推動成人教育交流平臺，進行推廣成人教育之經驗分享，俾以發展辦理成人教育之最佳實務，例如可舉辦終身學習節，讓各地方政府揮發創意擬定學習節活動計畫，並提供獎勵給辦理績優之縣市，透過「政府積極倡導、地方全力配合」等標竿學習的方式以有效縮短縣市成人教育落差。

## （八）鼓勵製播優質的電視學習節目

本調查發現臺閩地區成人利用廣播節目、旅行學習、網路學習、閱讀知識性書報雜誌與電視節目進行非正式學習之整體比例在 12.36%～57.47%之間，其中以電視節目最為普及。而在學習訊息管道來源方面，廣播電視是主要管道之一，有 21.13%。因此，建議政府制定終身學習相關政策時，應將非正式學習管道納入考量。此外，亦可鼓勵傳播媒體製播優質的電視學習節目，藉以提升電視節目內容品質。再則，電視節目內容亦應依目標對象及地區特殊需求而規劃設計之。

## 二、對成人教育機構的建議

### （一）積極提升男性成人教育參與率，俾以弭平性別學習落差

歐盟先進國家男女參與成人教育比例大致相同，而無性別學習落差現象，然我國臺閩地區女性成人參與正規與非正規學習比例為 32.47%，男性則有 25.70%，兩性之間存有 6.77 個百分點的落差。而本調查亦發現男性參與動機以職業進展為主，有 54.12%；其次為認知興趣，有 31.07%，兩者相差高達 23.05 個百分點，顯示男性參與學習深受工作影響，亦即男性主要是為了促進專業的成長、達成工作目標、求取工作升遷或是提升工作潛能等目的而學習，所以當工作誘因消失後，男性的參與比例就有可能因此下降。此外，本調查結果發現成人教育機構提供學習活動的屬性，以一般課程的比例最高，有 87.34%；其次為學歷證書、學分證明，有 40.08%；其他依序為專業工作發展 39.45%，證照課程 32.70%。顯示出成人教育供需之間有一定程度的落

差，開設課程屬性可能較不吸引男性。

建議成人教育機構亦可廣泛調查，瞭解男性學習者偏好何種學習方式、課程類別與參與障礙等，才能提供更加符合男性學習需求的課程以及進一步提升男性參與比例。例如本調查發現男性對於資訊科技與健康休閒類課程較有興趣，前者比例 36.61%，後者 34.99%，成人教育機構可考慮因應開設這方面的學習活動。另一方面，成人教育機構應鼓勵男性培養個人興趣與積極的學習態度，諸如提升滿足心靈需求、為進修作準備、獲取新知或是彌補教育程度不足等認知興趣類的參與動機。

## （二）提供學習送到家服務

成人教育機構可利用「志工教學」，直接將學習送到高齡者或學習不利者的家中，讓因健康不佳而無法出門的高齡者或是身心障礙者，也能在家學習。而教育部自 97 年起，結合地方之公共圖書館、國立社教機構、社區活動中心、里民活動中心、社區關懷據點及民間團體等場地，規劃設鄉鎮市區樂齡學習資源中心，開設日間課程，以便利老人學習。因此成人教育機構亦可利用諸如樂齡學習資源中心或是社區開辦學習活動，使高齡者能就近學習，創造更多元的學習機會，以達到樂而忘齡的境界。另一方面，亦可考慮彈性化的數位學習方式，學習者可以自行安排適合的學習時間，讓學習更具有自主性與彈性化。藉由學習資料的建置上網，將各學習主題的內容整合成資料庫，形塑全面性、有主題概念的學習網絡，促進國人進行無所不在的學習。

### （三）照顧弱勢族群與提供具有保障名額的學習活動

在本次調查中，成人教育機構大部分均有提供低收入戶者學費優惠措施，比例有 56.03%。然而年收入較低者參與學習活動的主要經費來源仍有五成以上的比例是來自己或家人提供且政府的補助亦相對偏低，例如無收入者前者的比例為 55.84%，後者的比例為 12.47%；未滿 20 萬元者前者的比例為 49.81%，後者的比例為 8.18%。因此，建議成人教育機構宜提供具有保障名額的學習活動，民眾只要提出證明就能免費參加學習課程，不僅可以減輕低收入戶者的經濟負擔，亦能藉以提高學習意願，吸引更多成人參與學習活動。此外，在參與障礙方面，訊息障礙與個人年收入交叉分析顯示，無收入與未滿 20 萬元者的比例相對偏高，分別為 5.60%和 4.88%。因此，成人教育機構應加強對低收入戶者的行銷，確保他們得知學習訊息，並且協助他們申請政府的補助。另一方面，本調查亦發現參與學習比例有隨著教育程度提升而增加的趨勢，專科以上學歷者均有三成以上，研究所以以上學歷者更是高達 59.48%的參與比例。因此，允宜讓收入較低者深刻體會到透過學習可以提升個人附加價值，提升個人向上流動的機會。

### （四）根據民眾需求開課並強化課程的適切性與服務措施

本調查發現失業者參與學習活動大部分屬於普通成人教育，亦即一般課程或活動，較與工作職業無關。因此建議成人教育機構應根據民眾開課需求，規劃並提供相關之課程，並加強課程的適切性。例如多開設商業/管理方面的課程或是職業訓練方面的課程，讓有意願的民

眾以及失業者能有所選擇，以增加職場上的機會。另一方面，情境障礙中包含家庭責任負擔太重與交通不便，而本次調查顯示僅有 5.27% 的成人教育機構提供高齡者或身心障礙學習者交通工具，有提供托幼服務的機構亦只有 9.49%。因此成人教育機構可提供交通接送服務，藉此提升參與學習比例，亦可提供專門的托幼服務或是照顧老人的服務，聘用有專業執照的祿母或社工人員，讓成人可以安心學習，藉以降低這方面的參與障礙。

#### **（五）針對不同背景目標團體運用多元行銷策略**

本調查顯示臺閩地區成人取得學習訊息管道來源以網路比例最高，有 38.83%；其次為廣播電視，有 21.13%。但是成人教育機構學習訊息的行銷管道卻是以文宣傳單的比例最高，有 30.80%；其次為學員口碑與推薦，有 29.96%；第三才是網路，有 26.37%。因此建議成人教育機構可多利用網路作為行銷宣傳的平臺，讓民眾能在網路搜尋時打入關鍵字就能迅速取得自己所需要的學習訊息。除此之外，各縣市成人教育機構亦可根據其所屬鄉鎮屬性以及針對不同背景目標團體運用多元行銷策略，例如本調查發現 65 歲以上者、國小以下學歷者、寡居者、無收入者、農林漁牧業者、非勞動力者與農林漁牧工作人員在整體學習情況上有待提升，且他們也認為不容易取得學習機會，但其學習訊息取得來源皆以廣播電視為主。故可運用電視廣播以及多元行銷方式，以有效擴展學習活動訊息與機會。

## （六）促進資源整合與發展策略聯盟

在本調查中有 54.43% 的成人教育機構有進行策略聯盟，且近八成的成人教育機構肯定策略聯盟的成效。因此，建議成人教育機構應積極發展策略聯盟，機構之間可透過建立終身學習夥伴關係，發展互惠合作機制，並運用結盟夥伴的優勢，發揮資源互補與共享、經營理念共享、組織文化共享、問題解決方法共享、組織學習共享、經驗與知識共享以及發展成果共享等功能，進而彼此互補與相輔相成，發揮  $1+1>2$  的綜效，俾以解決經費與人力不足之問題。另一方面，本調查發現成人教育機構最主要的經營困境類型即為經費短缺，比例有 33.25%，成人教育機構應結合各項可運用的社會資源，透過合作關係的建立，各機構與社區資源正好可達到互補作用，一方面避免資源重複浪費，另一方面亦能讓成人教育機構提供更好的服務品質。

## 三、對社會大眾的建議

### （一）視學習為一種有意義的生活方式

本調查發現我國 55～64 歲成人參與正規與非正規學習的比例為 23.93%，65 歲以上成人的比例則僅有 11.40%，且 55～64 歲成人意向障礙的比例為 27.98%，65 歲以上成人則增加至 41.74%。顯示隨著年齡遞增，參與正規與非正規學習的比例乃逐漸下降，且「對學習不感興趣」與「缺乏信心學習」等因素對於學習之影響力大為提升。然而非正式學習的參與不宜受到年齡的影響，因為學習即是生活，生活亦是學習，終身學習乃是終身受益的生活方式。國人應將學習視為一種



有意義的生活方式，例如是為了退休規劃而學習，所學係與自己生活息息相關或者是個人興趣的擴展，而非僅是工作上的專業知識，並且善用非正式學習的管道，例如電視、廣播與閱讀等生活中易取得的學習媒介。此外，參與學習的同時亦能擴展社交圈及結交新朋友，進而提升成人及高齡者的學習興趣與信心。

## （二）建立為學習適度付費的觀念

終身學習資源的供量與品質，是決定終身學習成功的關鍵因素。終身學習應被視為一種可負擔的投資。相較於正規教育，終身學習的投資來源更是多樣化，至少有三種不同類型的投資必須被考量，分別為公共投資、組織投資及私人投資。然而本調查發現，民眾投資於學習的經費相對偏低，以未滿 1 萬元的比例最高，有 34.85%，其次為免費，有 28.21%。顯示國人大部分缺乏使用者付費的觀念，認為經費最好都由政府負擔，卻減少體會到政府財源畢竟有限，所有資源都來自稅收，使用者不付費，無異等於其他不使用的人幫忙付費，有失公平原則。因此建議國人應培養為學習適度付費的觀念，認知到學習品質與適度付費是一種良性循環，並且應讓民眾瞭解投資於終身學習，就是對於知識與人力資本的投資，也是在現代社會擁有最佳競爭力的方式之一。

## （三）成為自我導向的終身學習者

成人教育強調以學習者為中心，重視成人透過生活經驗以有效引發學習。然而本調查發現臺閩地區成人利用廣播節目、旅行學習、網

路學習、閱讀知識性書報雜誌與電視節目進行非正式學習之整體比例在 12.36%~57.47%之間。除了透過電視節目學習的比例有超過五成以外，閱讀書報雜誌或網路學習的比例僅有四成左右，而透過廣播與旅遊學習的比例更低。因此，民眾應成為自我導向的終身學習者，尤應善用生活中各種的正式與非正式學習管道，積極培養終身學習的習慣，依據自己的步調與需求進行學習，進而促成自我發展與社會進步，俾以實現臺灣學習社會的理想。

# 統計結果表

資料時間：2008 年 1～12 月

總表百分比係乘以全國加權值後的數據

總表1、閱讀知識性書報雜誌學習狀況—按受訪者狀況分

單位：人

項目別	總計	閱讀知識性書報雜誌學習每週平均天數						未透過閱讀學習
		計	1天以下	2天	3天	4~6天	每天	
總計	10,000	4,473	888	969	717	474	1,425	5,527
性別								
男	4,810	2,093	404	448	331	231	679	2,717
女	5,190	2,380	484	521	386	243	746	2,810
年齡								
16~24歲	482	213	51	58	41	33	30	269
25~34歲	2,015	1,037	210	253	201	147	226	978
35~44歲	2,459	1,288	296	310	197	134	351	1,171
45~54歲	2,603	1,165	223	238	171	106	427	1,438
55~64歲	1,546	567	82	92	85	41	267	979
65歲以上	895	203	26	18	22	13	124	692
教育程度								
國小（含）以下	1,170	110	13	14	15	11	57	1,060
國（初）中	1,036	218	28	39	38	19	94	818
高中（職）	3,209	1,216	260	276	181	106	393	1,993
專科	1,662	920	213	211	132	112	252	742
大學	2,385	1,548	301	323	288	167	469	837
研究所以上	538	461	73	106	63	59	160	77
婚姻狀況								
未婚	2,318	1,171	223	289	212	163	284	1,147
有配偶（含同居）	7,237	3,166	640	662	481	299	1,084	4,071
離婚或分居	233	88	24	12	15	9	28	145
寡居	212	48	1	6	9	3	29	164

總表1、閱讀知識性書報雜誌學習狀況—按受訪者狀況分(續)

單位：%

項目別	總計	閱讀知識性書報雜誌學習每週平均天數						未透過閱讀學習
		計	1天以下	2天	3天	4~6天	每天	
總計	100.00	44.73	8.88	9.69	7.17	4.74	14.25	55.27
性別								
男	100.00	43.51	8.40	9.31	6.88	4.80	14.12	56.49
女	100.00	45.86	9.33	10.04	7.44	4.68	14.37	54.14
年齡								
16~24歲	100.00	44.19	10.58	12.03	8.51	6.85	6.22	55.81
25~34歲	100.00	51.46	10.42	12.54	9.98	7.30	11.22	48.54
35~44歲	100.00	52.38	12.04	12.61	8.01	5.45	14.27	47.62
45~54歲	100.00	44.76	8.57	9.15	6.57	4.07	16.40	55.24
55~64歲	100.00	36.68	5.30	5.96	5.50	2.65	17.27	63.32
65歲以上	100.00	22.68	2.91	2.01	2.46	1.45	13.85	77.32
教育程度								
國小(含)以下	100.00	9.40	1.11	1.20	1.28	0.94	4.87	90.60
國(初)中	100.00	21.04	2.70	3.77	3.67	1.83	9.07	78.96
高中(職)	100.00	37.89	8.10	8.60	5.64	3.30	12.25	62.11
專科	100.00	55.35	12.81	12.70	7.94	6.74	15.16	44.65
大學	100.00	64.91	12.62	13.55	12.08	7.00	19.66	35.09
研究所以上	100.00	85.69	13.57	19.70	11.71	10.97	29.74	14.31
婚姻狀況								
未婚	100.00	50.52	9.62	12.47	9.15	7.03	12.25	49.48
有配偶(含同居)	100.00	43.75	8.84	9.15	6.65	4.13	14.98	56.25
離婚或分居	100.00	37.77	10.30	5.15	6.44	3.86	12.02	62.23
寡居	100.00	22.64	0.47	2.82	4.25	1.42	13.68	77.36

總表2、閱讀知識性書報雜誌學習狀況—按工作狀況分

單位：人

項目別	總計	閱讀知識性書報雜誌學習每週平均天數						未透過閱讀學習
		計	1天以下	2天	3天	4~6天	每天	
總計	10,000	4,473	888	969	717	474	1,425	5,527
勞動情況								
勞動力-就業者	6,550	3,300	714	746	520	366	954	3,250
按行業別								
農林漁牧業	226	42	10	7	6	5	14	184
工業	1,953	792	199	193	115	59	226	1,161
服務業	4,371	2,466	505	546	399	302	714	1,905
按職業別								
民代、主管及經理人員	1,204	690	123	145	100	79	243	514
專業人員	1,377	918	199	218	154	100	247	459
技術員及助理專業人員	1,137	491	116	131	74	54	116	646
事務工作人員	975	549	132	124	71	68	154	426
服務工作人員及售貨員	1,081	496	111	114	79	53	139	585
生產、機械操作工及體力工	605	132	29	10	38	9	46	473
農林漁牧工作人員	171	24	4	4	4	3	9	147
勞動力-失業者	467	146	28	39	32	14	33	321
非勞動力	2,983	1,027	146	184	165	94	438	1,956
個人年收入								
無收入	2,348	692	118	135	138	55	246	1,656
未滿20萬元	1,438	437	81	103	58	44	151	1,001
20萬元～未滿30萬元	1,473	604	139	127	94	59	185	869
30萬元～未滿40萬元	1,157	514	107	139	80	53	135	643
40萬元～未滿60萬元	1,494	823	178	184	136	108	217	671
60萬元～未滿80萬元	898	592	111	124	92	65	200	306
80萬元～未滿100萬元	487	293	58	76	43	29	87	194
100萬元～未滿150萬元	429	294	53	58	47	36	100	135
150萬元以上	276	224	43	23	29	25	104	52

總表2、閱讀知識性書報雜誌學習狀況—按工作狀況分(續)

單位：%

項目別	總計	閱讀知識性書報雜誌學習每週平均天數						未透過閱讀學習
		計	1天以下	2天	3天	4~6天	每天	
<b>總計</b>	100.00	44.73	8.88	9.69	7.17	4.74	14.25	55.27
<b>勞動情況</b>								
勞動力-就業者	100.00	50.38	10.90	11.39	7.94	5.59	14.56	49.62
<b>按行業別</b>								
農林漁牧業	100.00	18.58	4.43	3.10	2.65	2.21	6.19	81.42
工業	100.00	40.55	10.19	9.88	5.89	3.02	11.57	59.45
服務業	100.00	56.42	11.56	12.49	9.13	6.91	16.33	43.58
<b>按職業別</b>								
民代、主管及經理人員	100.00	57.31	10.22	12.04	8.31	6.56	20.18	42.69
專業人員	100.00	66.67	14.45	15.84	11.18	7.26	17.94	33.33
技術員及助理專業人員	100.00	43.18	10.20	11.52	6.51	4.75	10.20	56.82
事務工作人員	100.00	56.31	13.55	12.72	7.28	6.97	15.79	43.69
服務工作人員及售貨員	100.00	45.88	10.27	10.54	7.31	4.90	12.86	54.12
生產、機械操作工及體力工	100.00	21.82	4.80	1.65	6.28	1.49	7.60	78.18
農林漁牧工作人員	100.00	14.04	2.34	2.34	2.34	1.76	5.26	85.96
勞動力-失業者	100.00	31.26	6.00	8.34	6.85	3.00	7.07	68.74
非勞動力	100.00	34.43	4.89	6.18	5.53	3.15	14.68	65.57
<b>個人年收入</b>								
無收入	100.00	29.47	5.03	5.74	5.88	2.34	10.48	70.53
未滿20萬元	100.00	30.39	5.63	7.17	4.03	3.06	10.50	69.61
20萬元～未滿30萬元	100.00	41.00	9.43	8.62	6.38	4.01	12.56	59.00
30萬元～未滿40萬元	100.00	44.43	9.25	12.02	6.91	4.58	11.67	55.57
40萬元～未滿60萬元	100.00	55.09	11.91	12.33	9.10	7.23	14.52	44.91
60萬元～未滿80萬元	100.00	65.92	12.36	13.81	10.24	7.24	22.27	34.08
80萬元～未滿100萬元	100.00	60.16	11.91	15.61	8.83	5.95	17.86	39.84
100萬元～未滿150萬元	100.00	68.53	12.35	13.52	10.96	8.39	23.31	31.47
150萬元以上	100.00	81.16	15.58	8.33	10.51	9.06	37.68	18.84

總表3、閱讀知識性書報雜誌每天平均時數—按受訪者狀況分

單位：人

項目別	總計	未滿1小時	1～未滿 2小時	2～未滿 3小時	3小時 以上
<b>總計</b>	4,473	1,048	2,039	1,039	347
<b>性別</b>					
男	2,093	422	911	548	212
女	2,380	626	1,128	491	135
<b>年齡</b>					
16～24歲	213	40	85	54	34
25～34歲	1,037	213	473	259	92
35～44歲	1,288	302	610	303	73
45～54歲	1,165	310	525	240	90
55～64歲	567	137	252	137	41
65歲以上	203	46	94	46	17
<b>教育程度</b>					
國小（含）以下	110	55	39	14	2
國（初）中	218	71	91	45	11
高中（職）	1,216	340	595	224	57
專科	920	224	402	223	71
大學	1,548	279	710	415	144
研究所以上	461	79	202	118	62
<b>婚姻狀況</b>					
未婚	1,171	210	524	295	142
有配偶（含同居）	3,166	794	1,465	706	201
離婚或分居	88	24	36	24	4
寡居	48	20	14	14	-



總表3、閱讀知識性書報雜誌每天平均時數—按受訪者狀況分(續)

單位：%

項目別	總計	未滿1小時	1～未滿 2小時	2～未滿 3小時	3小時 以上
<b>總計</b>	100.00	23.43	45.58	23.23	7.76
<b>性別</b>					
男	100.00	20.16	43.53	26.18	10.13
女	100.00	26.30	47.40	20.63	5.67
<b>年齡</b>					
16～24歲	100.00	18.78	39.91	25.35	15.96
25～34歲	100.00	20.56	45.66	25.00	8.78
35～44歲	100.00	23.45	47.36	23.52	5.67
45～54歲	100.00	26.61	45.06	20.60	7.73
55～64歲	100.00	24.12	44.37	24.12	7.39
65歲以上	100.00	22.66	46.31	22.66	8.37
<b>教育程度</b>					
國小（含）以下	100.00	50.00	35.45	12.73	1.82
國（初）中	100.00	32.57	41.74	20.64	5.05
高中（職）	100.00	27.96	48.93	18.42	4.69
專科	100.00	24.35	43.69	24.24	7.72
大學	100.00	18.02	45.87	26.81	9.30
研究所以上	100.00	17.14	43.81	25.60	13.45
<b>婚姻狀況</b>					
未婚	100.00	17.93	44.75	25.19	12.13
有配偶（含同居）	100.00	25.08	46.27	22.30	6.35
離婚或分居	100.00	27.27	40.91	27.27	4.55
寡居	100.00	41.66	29.17	29.17	-

總表4、閱讀知識性書報雜誌每天平均時數—按工作狀況分

單位：人

項目別	總計	未滿1小時	1～未滿 2小時	2～未滿 3小時	3小時 以上
<b>總計</b>	4,473	1,048	2,039	1,039	347
<b>勞動情況</b>					
勞動力-就業者	3,300	759	1,520	766	255
<b>按行業別</b>					
農林漁牧業	42	9	20	10	3
工業	792	218	334	181	59
服務業	2,466	532	1,166	575	193
<b>按職業別</b>					
民代、主管及經理人員	690	156	309	171	54
專業人員	918	185	417	235	81
技術員及助理專業人員	491	127	222	105	37
事務工作人員	549	115	266	130	38
服務工作人員及售貨員	496	122	244	95	35
生產、機械操作工及體力工	132	47	50	27	8
農林漁牧工作人員	24	7	12	3	2
勞動力-失業者	146	27	74	28	17
非勞動力	1,027	262	445	245	75
<b>個人年收入</b>					
無收入	692	184	295	162	51
未滿20萬元	437	120	194	77	46
20萬元～未滿30萬元	604	159	260	134	51
30萬元～未滿40萬元	514	137	241	113	23
40萬元～未滿60萬元	823	155	424	179	65
60萬元～未滿80萬元	592	121	272	161	38
80萬元～未滿100萬元	293	61	137	73	22
100萬元～未滿150萬元	294	73	117	78	26
150萬元以上	224	38	99	62	25

總表4、閱讀知識性書報雜誌每天平均時數—按工作狀況分(續)

單位：%

項目別	總計	未滿1小時	1～未滿 2小時	2～未滿 3小時	3小時 以上
<b>總計</b>	100.00	23.43	45.58	23.23	7.76
<b>勞動情況</b>					
勞動力-就業者	100.00	23.00	46.06	23.21	7.73
<b>按行業別</b>					
農林漁牧業	100.00	21.43	47.62	23.81	7.14
工業	100.00	27.53	42.17	22.85	7.45
服務業	100.00	21.57	47.28	23.32	7.83
<b>按職業別</b>					
民代、主管及經理人員	100.00	22.61	44.78	24.78	7.83
專業人員	100.00	20.15	45.43	25.60	8.82
技術員及助理專業人員	100.00	25.87	45.21	21.38	7.54
事務工作人員	100.00	20.95	48.45	23.68	6.92
服務工作人員及售貨員	100.00	24.60	49.19	19.15	7.06
生產、機械操作工及體力工	100.00	35.61	37.88	20.45	6.06
農林漁牧工作人員	100.00	29.17	50.00	12.50	8.33
勞動力-失業者	100.00	18.49	50.69	19.18	11.64
非勞動力	100.00	25.51	43.33	23.86	7.30
<b>個人年收入</b>					
無收入	100.00	26.59	42.63	23.41	7.37
未滿20萬元	100.00	27.46	44.39	17.62	10.53
20萬元～未滿30萬元	100.00	26.32	43.05	22.19	8.44
30萬元～未滿40萬元	100.00	26.65	46.90	21.98	4.47
40萬元～未滿60萬元	100.00	18.83	51.52	21.75	7.90
60萬元～未滿80萬元	100.00	20.44	45.94	27.20	6.42
80萬元～未滿100萬元	100.00	20.82	46.76	24.91	7.51
100萬元～未滿150萬元	100.00	24.83	39.80	26.53	8.84
150萬元以上	100.00	16.96	44.20	27.68	11.16

總表5、透過電視節目學習狀況－按受訪者狀況分

單位：人

項目別	總計	是	否
<b>總計</b>	10,000	5,747	4,253
<b>性別</b>			
男	4,810	2,700	2,110
女	5,190	3,047	2,143
<b>年齡</b>			
16～24歲	482	261	221
25～34歲	2,015	1,159	856
35～44歲	2,459	1,424	1,035
45～54歲	2,603	1,525	1,078
55～64歲	1546	937	609
65歲以上	895	441	454
<b>教育程度</b>			
國小（含）以下	1170	538	632
國（初）中	1036	572	464
高中（職）	3,209	1,917	1,292
專科	1662	966	696
大學	2,385	1,432	953
研究所以上	538	322	216
<b>婚姻狀況</b>			
未婚	2,319	1,269	1,050
有配偶（含同居）	7,237	4,236	3,001
離婚或分居	232	132	100
寡居	212	110	102

總表5、透過電視節目學習狀況－按受訪者狀況分(續)

單位：%

項目別	總計	是	否
<b>總計</b>	100.00	57.47	42.53
<b>性別</b>			
男	100.00	56.13	43.87
女	100.00	58.71	41.29
<b>年齡</b>			
16～24歲	100.00	54.15	45.85
25～34歲	100.00	57.52	42.48
35～44歲	100.00	57.91	42.09
45～54歲	100.00	58.59	41.41
55～64歲	100.00	60.61	39.39
65歲以上	100.00	49.27	50.73
<b>教育程度</b>			
國小（含）以下	100.00	45.94	54.06
國（初）中	100.00	55.21	44.79
高中（職）	100.00	59.74	40.26
專科	100.00	58.12	41.88
大學	100.00	60.04	39.96
研究所以上	100.00	59.78	40.22
<b>婚姻狀況</b>			
未婚	100.00	54.72	45.28
有配偶（含同居）	100.00	58.53	41.47
離婚或分居	100.00	56.90	43.10
寡居	100.00	51.89	48.11

總表6、透過電視節目學習狀況－按工作狀況分

單位：人

項目別	總計	是	否
<b>總計</b>	10,000	5,747	4,253
<b>勞動情況</b>			
勞動力-就業者	6,550	3,856	2,694
<b>按行業別</b>			
農林漁牧業	224	104	120
工業	1,953	1,120	833
服務業	4,373	2,632	1,741
<b>按職業別</b>			
民代、主管及經理人員	1204	738	466
專業人員	1377	824	553
技術員及助理專業人員	1137	674	463
事務工作人員	975	606	369
服務工作人員及售貨員	1079	617	462
生產、機械操作工及體力工	607	317	290
農林漁牧工作人員	171	80	91
勞動力-失業者	467	223	244
非勞動力	2,983	1,668	1,315
<b>個人年收入</b>			
無收入	2,347	1,249	1,098
未滿20萬元	1438	781	657
20萬元～未滿30萬元	1473	842	631
30萬元～未滿40萬元	1157	678	479
40萬元～未滿60萬元	1494	889	605
60萬元～未滿80萬元	898	575	323
80萬元～未滿100萬元	487	298	189
100萬元～未滿150萬元	429	260	169
150萬元以上	277	175	102

總表6、透過電視節目學習狀況－按工作狀況分(續)

單位：％

項目別	總計	是	否
<b>總計</b>	100.00	57.47	42.53
<b>勞動情況</b>			
勞動力-就業者	100.00	58.87	41.13
<b>按行業別</b>			
農林漁牧業	100.00	46.46	53.54
工業	100.00	57.32	42.68
服務業	100.00	60.22	39.78
<b>按職業別</b>			
民代、主管及經理人員	100.00	61.35	38.65
專業人員	100.00	59.84	40.16
技術員及助理專業人員	100.00	59.28	40.72
事務工作人員	100.00	62.09	37.91
服務工作人員及售貨員	100.00	57.17	42.83
生產、機械操作工及體力工	100.00	52.23	47.77
農林漁牧工作人員	100.00	46.51	53.49
勞動力-失業者	100.00	47.75	52.25
非勞動力	100.00	55.92	44.08
<b>個人年收入</b>			
無收入	100.00	53.22	46.78
未滿20萬元	100.00	54.31	45.69
20萬元～未滿30萬元	100.00	57.16	42.84
30萬元～未滿40萬元	100.00	58.60	41.40
40萬元～未滿60萬元	100.00	59.50	40.50
60萬元～未滿80萬元	100.00	64.07	35.93
80萬元～未滿100萬元	100.00	61.19	38.81
100萬元～未滿150萬元	100.00	60.75	39.25
150萬元以上	100.00	63.04	36.96

總表7、透過電視收看系列節目每週平均天數—按受訪者狀況分

單位：人

項目別	總計	1~2天	3~4天	5~6天	每天
<b>總計</b>	845	285	262	95	203
<b>性別</b>					
男	469	145	144	58	122
女	376	140	118	37	81
<b>年齡</b>					
16~24歲	57	33	20	-	4
25~34歲	207	75	63	16	53
35~44歲	193	65	65	28	35
45~54歲	243	65	80	36	62
55~64歲	126	41	31	15	39
65歲以上	19	6	3	-	10
<b>教育程度</b>					
國小（含）以下	24	6	8	3	7
國（初）中	51	24	13	3	11
高中（職）	254	80	85	29	60
專科	162	46	59	22	35
大學	262	102	71	29	60
研究所以上	92	27	26	9	30
<b>婚姻狀況</b>					
未婚	227	93	66	17	51
有配偶（含同居）	607	189	194	78	146
離婚或分居	7	1	2	-	4
寡居	4	2	-	-	2



總表7、透過電視收看系列節目每週平均天數－按受訪者狀況分(續)

單位：%

項目別	總計	1～2天	3～4天	5～6天	每天
<b>總計</b>	100.00	33.73	31.01	11.24	24.02
<b>性別</b>					
男	100.00	30.92	30.70	12.37	26.01
女	100.00	37.24	31.38	9.84	21.54
<b>年齡</b>					
16～24歲	100.00	57.89	35.09	-	7.02
25～34歲	100.00	36.24	30.43	7.73	25.60
35～44歲	100.00	33.68	33.68	14.51	18.13
45～54歲	100.00	26.75	32.93	14.81	25.51
55～64歲	100.00	32.55	24.60	11.90	30.95
65歲以上	100.00	31.58	15.79	-	52.63
<b>教育程度</b>					
國小（含）以下	100.00	25.00	33.33	12.50	29.17
國（初）中	100.00	47.06	25.49	5.88	21.57
高中（職）	100.00	31.50	33.46	11.42	23.62
專科	100.00	28.40	36.42	13.58	21.60
大學	100.00	38.93	27.10	11.07	22.90
研究所以上	100.00	29.35	28.26	9.78	32.61
<b>婚姻狀況</b>					
未婚	100.00	40.97	29.07	7.49	22.47
有配偶（含同居）	100.00	31.14	31.96	12.85	24.05
離婚或分居	100.00	14.29	28.57	-	57.14
寡居	100.00	50.00	-	-	50.00

總表8、透過電視收看系列節目每週平均天數－按工作狀況分

單位：人

項目別	總計	1～2天	3～4天	5～6天	每天
<b>總計</b>	845	285	262	95	203
<b>勞動情況</b>					
勞動力-就業者	622	218	204	62	138
<b>按行業別</b>					
農林漁牧業	9	2	2	1	4
工業	162	48	63	19	32
服務業	451	168	139	42	102
<b>按職業別</b>					
民代、主管及經理人員	147	36	49	20	42
專業人員	158	60	48	11	39
技術員及助理專業人員	107	41	39	14	13
事務工作人員	85	26	31	8	20
服務工作人員及售貨員	96	46	29	6	15
生產、機械操作工及體力工	26	8	7	3	8
農林漁牧工作人員	3	1	1	-	1
勞動力-失業者	35	10	10	6	9
非勞動力	188	57	48	27	56
<b>個人年收入</b>					
無收入	144	45	43	19	37
未滿20萬元	89	35	23	9	22
20萬元～未滿30萬元	114	47	41	9	17
30萬元～未滿40萬元	85	36	23	10	16
40萬元～未滿60萬元	160	47	58	17	38
60萬元～未滿80萬元	108	34	31	8	35
80萬元～未滿100萬元	57	17	18	15	7
100萬元～未滿150萬元	50	10	17	4	19
150萬元以上	38	14	8	4	12

總表8、透過電視收看系列節目每週平均天數－按工作狀況分(續)

單位：%

項目別	總計	1～2天	3～4天	5～6天	每天
<b>總計</b>	100.00	33.73	31.01	11.24	24.02
<b>勞動情況</b>					
勞動力-就業者	100.00	35.04	32.80	9.97	22.19
<b>按行業別</b>					
農林漁牧業	100.00	22.22	22.22	11.11	44.45
工業	100.00	29.63	38.89	11.73	19.75
服務業	100.00	37.25	30.82	9.31	22.62
<b>按職業別</b>					
民代、主管及經理人員	100.00	24.49	33.33	13.61	28.57
專業人員	100.00	37.98	30.38	6.96	24.68
技術員及助理專業人員	100.00	38.32	36.45	13.08	12.15
事務工作人員	100.00	30.59	36.47	9.41	23.53
服務工作人員及售貨員	100.00	47.91	30.21	6.25	15.63
生產、機械操作工及體力工	100.00	30.77	26.92	11.54	30.77
農林漁牧工作人員	100.00	33.34	33.33	-	33.33
勞動力-失業者	100.00	28.57	28.57	17.14	25.72
非勞動力	100.00	30.32	25.53	14.36	29.79
<b>個人年收入</b>					
無收入	100.00	31.26	29.86	13.19	25.69
未滿20萬元	100.00	39.33	25.84	10.11	24.72
20萬元～未滿30萬元	100.00	41.24	35.96	7.89	14.91
30萬元～未滿40萬元	100.00	42.36	27.06	11.76	18.82
40萬元～未滿60萬元	100.00	29.38	36.24	10.63	23.75
60萬元～未滿80萬元	100.00	31.48	28.70	7.41	32.41
80萬元～未滿100萬元	100.00	29.82	31.58	26.32	12.28
100萬元～未滿150萬元	100.00	20.00	34.00	8.00	38.00
150萬元以上	100.00	36.84	21.05	10.53	31.58

總表9、透過電視收看系列節目每天平均時數—按受訪者狀況分

單位：人

項目別	總計	未滿1小時	1～未滿 2小時	2～未滿 3小時	3小時 以上
<b>總計</b>	845	158	464	175	48
<b>性別</b>					
男	469	70	265	101	33
女	376	88	199	74	15
<b>年齡</b>					
16～24歲	57	7	27	18	5
25～34歲	207	40	104	46	17
35～44歲	193	44	90	54	5
45～54歲	243	36	157	39	11
55～64歲	126	27	77	12	10
65歲以上	19	4	9	6	-
<b>教育程度</b>					
國小（含）以下	24	3	16	1	4
國（初）中	51	8	31	11	1
高中（職）	254	53	141	49	11
專科	162	23	89	37	13
大學	262	53	127	70	12
研究所以上	92	18	60	7	7
<b>婚姻狀況</b>					
未婚	227	40	119	47	21
有配偶（含同居）	607	116	339	126	26
離婚或分居	7	1	4	1	1
寡居	4	1	2	1	-

總表9、透過電視收看系列節目每天平均時數－按受訪者狀況分(續)

單位：%

項目別	總計	未滿1小時	1～未滿 2小時	2～未滿 3小時	3小時 以上
<b>總計</b>	100.00	18.70	54.91	20.71	5.68
<b>性別</b>					
男	100.00	14.93	56.49	21.54	7.04
女	100.00	23.40	52.93	19.68	3.99
<b>年齡</b>					
16～24歲	100.00	12.28	47.37	31.58	8.77
25～34歲	100.00	19.32	50.25	22.22	8.21
35～44歲	100.00	22.80	46.63	27.98	2.59
45～54歲	100.00	14.81	64.61	16.05	4.53
55～64歲	100.00	21.43	61.11	9.52	7.94
65歲以上	100.00	21.05	47.37	31.58	-
<b>教育程度</b>					
國小（含）以下	100.00	12.50	66.66	4.17	16.67
國（初）中	100.00	15.69	60.78	21.57	1.96
高中（職）	100.00	20.87	55.51	19.29	4.33
專科	100.00	14.20	54.94	22.84	8.02
大學	100.00	20.23	48.47	26.72	4.58
研究所以上	100.00	19.57	65.21	7.61	7.61
<b>婚姻狀況</b>					
未婚	100.00	17.62	52.43	20.70	9.25
有配偶（含同居）	100.00	19.11	55.85	20.76	4.28
離婚或分居	100.00	14.29	57.13	14.29	14.29
寡居	100.00	25.00	50.00	25.00	-

總表10、透過電視收看系列節目每天平均時數－按工作狀況分

單位：人

項目別	總計	未滿1小時	1～未滿 2小時	2～未滿 3小時	3小時 以上
<b>總計</b>	845	158	464	175	48
<b>勞動情況</b>					
勞動力-就業者	622	108	350	136	28
<b>按行業別</b>					
農林漁牧業	9	3	3	2	1
工業	162	32	92	26	12
服務業	451	73	255	108	15
<b>按職業別</b>					
民代、主管及經理人員	147	22	84	32	9
專業人員	158	39	88	26	5
技術員及助理專業人員	107	15	58	28	6
事務工作人員	85	14	51	17	3
服務工作人員及售貨員	96	13	51	29	3
生產、機械操作工及體力工	26	5	17	3	1
農林漁牧工作人員	3	-	1	1	1
勞動力-失業者	35	3	20	3	9
非勞動力	188	47	94	36	11
<b>個人年收入</b>					
無收入	144	36	69	32	7
未滿20萬元	89	8	56	16	9
20萬元～未滿30萬元	114	25	58	21	10
30萬元～未滿40萬元	85	13	47	23	2
40萬元～未滿60萬元	160	35	81	39	5
60萬元～未滿80萬元	108	21	62	20	5
80萬元～未滿100萬元	57	5	36	14	2
100萬元～未滿150萬元	50	4	31	10	5
150萬元以上	38	11	24	-	3

總表10、透過電視收看系列節目每天平均時數－按工作狀況分(續)

單位：%

項目別	總計	未滿1小時	1～未滿 2小時	2～未滿 3小時	3小時 以上
<b>總計</b>	100.00	18.70	54.91	20.71	5.68
<b>勞動情況</b>					
勞動力-就業者	100.00	17.36	56.28	21.86	4.50
<b>按行業別</b>					
農林漁牧業	100.00	33.33	33.33	22.23	11.11
工業	100.00	19.75	56.79	16.05	7.41
服務業	100.00	16.19	56.53	23.95	3.33
<b>按職業別</b>					
民代、主管及經理人員	100.00	14.97	57.14	21.77	6.12
專業人員	100.00	24.68	55.70	16.46	3.16
技術員及助理專業人員	100.00	14.02	54.20	26.17	5.61
事務工作人員	100.00	16.47	60.00	20.00	3.53
服務工作人員及售貨員	100.00	13.54	53.12	30.21	3.13
生產、機械操作工及體力工	100.00	19.23	65.38	11.54	3.85
農林漁牧工作人員	100.00	-	33.34	33.33	33.33
勞動力-失業者	100.00	8.57	57.15	8.57	25.71
非勞動力	100.00	25.00	50.00	19.15	5.85
<b>個人年收入</b>					
無收入	100.00	25.00	47.92	22.22	4.86
未滿20萬元	100.00	8.99	62.92	17.98	10.11
20萬元～未滿30萬元	100.00	21.93	50.88	18.42	8.77
30萬元～未滿40萬元	100.00	15.29	55.30	27.06	2.35
40萬元～未滿60萬元	100.00	21.88	50.61	24.38	3.13
60萬元～未滿80萬元	100.00	19.44	57.41	18.52	4.63
80萬元～未滿100萬元	100.00	8.77	63.16	24.56	3.51
100萬元～未滿150萬元	100.00	8.00	62.00	20.00	10.00
150萬元以上	100.00	28.95	63.16	-	7.89

總表11、透過電視收看一般知識節目每週平均天數—按受訪者狀況分

單位：人

項目別	總計	1~2天	3~4天	5~6天	每天
<b>總計</b>	5,348	1,228	1,155	359	2,606
<b>性別</b>					
男	2,472	477	514	202	1,279
女	2,876	751	641	157	1,327
<b>年齡</b>					
16~24歲	238	61	71	16	90
25~34歲	1,060	291	272	72	425
35~44歲	1,339	383	280	113	563
45~54歲	1,405	279	305	99	722
55~64歲	874	172	176	45	481
65歲以上	432	42	51	14	325
<b>教育程度</b>					
國小（含）以下	524	73	93	35	323
國（初）中	550	118	97	31	304
高中（職）	1,803	392	432	101	878
專科	889	239	176	64	410
大學	1,304	340	298	106	560
研究所以上	278	66	59	22	131
<b>婚姻狀況</b>					
未婚	1,171	297	328	83	463
有配偶（含同居）	3,942	887	782	254	2,019
離婚或分居	129	28	20	17	64
寡居	106	16	25	5	60



總表11、透過電視收看一般知識節目每週平均天數—按受訪者狀況分(續)

單位：%

項目別	總計	1~2天	3~4天	5~6天	每天
<b>總計</b>	100.00	22.96	21.60	6.71	48.73
<b>性別</b>					
男	100.00	19.30	20.79	8.17	51.74
女	100.00	26.11	22.29	5.46	46.14
<b>年齡</b>					
16~24歲	100.00	25.63	29.83	6.72	37.82
25~34歲	100.00	27.45	25.66	6.79	40.10
35~44歲	100.00	28.60	20.91	8.44	42.05
45~54歲	100.00	19.86	21.71	7.05	51.38
55~64歲	100.00	19.68	20.14	5.15	55.03
65歲以上	100.00	9.72	11.81	3.24	75.23
<b>教育程度</b>					
國小(含)以下	100.00	13.93	17.75	6.68	61.64
國(初)中	100.00	21.45	17.64	5.64	55.27
高中(職)	100.00	21.74	23.96	5.60	48.70
專科	100.00	26.88	19.80	7.20	46.12
大學	100.00	26.07	22.85	8.13	42.95
研究所以上	100.00	23.74	21.22	7.91	47.13
<b>婚姻狀況</b>					
未婚	100.00	25.36	28.01	7.09	39.54
有配偶(含同居)	100.00	22.50	19.84	6.44	51.22
離婚或分居	100.00	21.71	15.50	13.18	49.61
寡居	100.00	15.09	23.58	4.72	56.61

總表12、透過電視收看一般知識節目每週平均天數－按工作狀況分

單位：人

項目別	總計	1～2天	3～4天	5～6天	每天
<b>總計</b>	5,348	1,228	1,155	359	2,606
<b>勞動情況</b>					
勞動力-就業者	3,570	928	824	261	1,557
<b>按行業別</b>					
農林漁牧業	102	23	15	9	55
工業	1,035	268	237	83	447
服務業	2,433	637	572	169	1,055
<b>按職業別</b>					
民代、主管及經理人員	679	134	163	39	343
專業人員	740	232	165	54	289
技術員及助理專業人員	641	177	157	46	261
事務工作人員	559	162	128	41	228
服務工作人員及售貨員	568	153	128	47	240
生產、機械操作工及體力工	304	54	71	26	153
農林漁牧工作人員	79	16	12	8	43
勞動力-失業者	203	46	38	21	98
非勞動力	1,575	254	293	77	951
<b>個人年收入</b>					
無收入	1,176	204	219	62	691
未滿20萬元	738	171	142	56	369
20萬元～未滿30萬元	797	209	200	39	349
30萬元～未滿40萬元	639	146	157	39	297
40萬元～未滿60萬元	813	214	205	55	339
60萬元～未滿80萬元	522	123	109	56	234
80萬元～未滿100萬元	263	58	54	18	133
100萬元～未滿150萬元	237	62	42	27	106
150萬元以上	163	41	27	7	88

總表12、透過電視收看一般知識節目每週平均天數－按工作狀況分(續)

單位：%

項目別	總計	1～2天	3～4天	5～6天	每天
<b>總計</b>	100.00	22.96	21.60	6.71	48.73
<b>勞動情況</b>					
勞動力-就業者	100.00	25.99	23.08	7.31	43.62
<b>按行業別</b>					
農林漁牧業	100.00	22.55	14.71	8.82	53.92
工業	100.00	25.89	22.90	8.02	43.19
服務業	100.00	26.18	23.51	6.95	43.36
<b>按職業別</b>					
民代、主管及經理人員	100.00	19.73	24.01	5.74	50.52
專業人員	100.00	31.35	22.30	7.30	39.05
技術員及助理專業人員	100.00	27.61	24.49	7.18	40.72
事務工作人員	100.00	28.98	22.90	7.33	40.79
服務工作人員及售貨員	100.00	26.94	22.54	8.27	42.25
生產、機械操作工及體力工	100.00	17.76	23.36	8.55	50.33
農林漁牧工作人員	100.00	20.25	15.19	10.13	54.43
勞動力-失業者	100.00	22.66	18.72	10.34	48.28
非勞動力	100.00	16.13	18.60	4.89	60.38
<b>個人年收入</b>					
無收入	100.00	17.35	18.62	5.27	58.76
未滿20萬元	100.00	23.17	19.24	7.59	50.00
20萬元～未滿30萬元	100.00	26.22	25.09	4.89	43.80
30萬元～未滿40萬元	100.00	22.85	24.57	6.10	46.48
40萬元～未滿60萬元	100.00	26.32	25.22	6.77	41.69
60萬元～未滿80萬元	100.00	23.56	20.88	10.73	44.83
80萬元～未滿100萬元	100.00	22.05	20.53	6.84	50.58
100萬元～未滿150萬元	100.00	26.16	17.72	11.39	44.73
150萬元以上	100.00	25.15	16.56	4.29	54.00

總表13、透過電視收看一般知識節目每天平均時數—按受訪者狀況分

單位：人

項目別	總計	未滿1小時	1～未滿 2小時	2～未滿 3小時	3小時 以上
<b>總計</b>	5,348	937	2,724	1,161	526
<b>性別</b>					
男	2,472	376	1,238	567	291
女	2,876	561	1,486	594	235
<b>年齡</b>					
16～24歲	238	31	101	75	31
25～34歲	1,060	160	541	271	88
35～44歲	1,339	259	727	254	99
45～54歲	1,405	236	743	301	125
55～64歲	874	165	426	176	107
65歲以上	432	86	186	84	76
<b>教育程度</b>					
國小（含）以下	524	133	231	89	71
國（初）中	550	100	250	133	67
高中（職）	1,803	340	896	373	194
專科	889	138	489	190	72
大學	1,304	187	696	313	108
研究所以上	278	39	162	63	14
<b>婚姻狀況</b>					
未婚	1,171	154	579	315	123
有配偶（含同居）	3,942	742	2,035	794	371
離婚或分居	129	18	71	25	15
寡居	106	23	39	27	17

總表13、透過電視收看一般知識節目每天平均時數—按受訪者狀況分(續)

單位：%

項目別	總計	未滿1小時	1～未滿 2小時	2～未滿 3小時	3小時 以上
<b>總計</b>	100.00	17.52	50.93	21.71	9.84
<b>性別</b>					
男	100.00	15.21	50.08	22.94	11.77
女	100.00	19.51	51.67	20.65	8.17
<b>年齡</b>					
16～24歲	100.00	13.03	42.43	31.51	13.03
25～34歲	100.00	15.09	51.04	25.57	8.30
35～44歲	100.00	19.34	54.30	18.97	7.39
45～54歲	100.00	16.80	52.88	21.42	8.90
55～64歲	100.00	18.88	48.74	20.14	12.24
65歲以上	100.00	19.91	43.06	19.44	17.59
<b>教育程度</b>					
國小（含）以下	100.00	25.38	44.09	16.98	13.55
國（初）中	100.00	18.18	45.46	24.18	12.18
高中（職）	100.00	18.86	49.69	20.69	10.76
專科	100.00	15.52	55.01	21.37	8.10
大學	100.00	14.34	53.38	24.00	8.28
研究所以上	100.00	14.03	58.27	22.66	5.04
<b>婚姻狀況</b>					
未婚	100.00	13.15	49.45	26.90	10.50
有配偶（含同居）	100.00	18.82	51.63	20.14	9.41
離婚或分居	100.00	13.95	55.04	19.38	11.63
寡居	100.00	21.70	36.79	25.47	16.04

總表14、透過電視收看一般知識節目每天平均時數－按工作狀況分

單位：人

項目別	總計	未滿1小時	1～未滿 2小時	2～未滿 3小時	3小時 以上
<b>總計</b>	5,348	937	2,724	1,161	526
<b>勞動情況</b>					
勞動力-就業者	3,570	606	1,884	805	275
<b>按行業別</b>					
農林漁牧業	102	29	46	22	5
工業	1,035	183	546	225	81
服務業	2,433	394	1,292	558	189
<b>按職業別</b>					
民代、主管及經理人員	679	109	349	168	53
專業人員	740	126	413	156	45
技術員及助理專業人員	641	111	339	147	44
事務工作人員	559	82	322	117	38
服務工作人員及售貨員	568	100	290	125	53
生產、機械操作工及體力工	304	55	137	75	37
農林漁牧工作人員	79	23	34	17	5
勞動力-失業者	203	40	95	36	32
非勞動力	1,575	291	745	320	219
<b>個人年收入</b>					
無收入	1,176	216	565	236	159
未滿20萬元	738	165	320	147	106
20萬元～未滿30萬元	797	147	384	179	87
30萬元～未滿40萬元	639	112	349	134	44
40萬元～未滿60萬元	813	136	449	184	44
60萬元～未滿80萬元	522	81	283	128	30
80萬元～未滿100萬元	263	34	144	58	27
100萬元～未滿150萬元	237	31	140	45	21
150萬元以上	163	15	90	50	8

總表14、透過電視收看一般知識節目每天平均時數－按工作狀況分(續)

單位：%

項目別	總計	未滿1小時	1～未滿 2小時	2～未滿 3小時	3小時 以上
<b>總計</b>	100.00	17.52	50.93	21.71	9.84
<b>勞動情況</b>					
勞動力-就業者	100.00	16.97	52.78	22.55	7.70
<b>按行業別</b>					
農林漁牧業	100.00	28.43	45.10	21.57	4.90
工業	100.00	17.68	52.75	21.74	7.83
服務業	100.00	16.19	53.11	22.93	7.77
<b>按職業別</b>					
民代、主管及經理人員	100.00	16.05	51.40	24.74	7.81
專業人員	100.00	17.03	55.81	21.08	6.08
技術員及助理專業人員	100.00	17.32	52.89	22.93	6.86
事務工作人員	100.00	14.67	57.60	20.93	6.80
服務工作人員及售貨員	100.00	17.61	51.05	22.01	9.33
生產、機械操作工及體力工	100.00	18.09	45.07	24.67	12.17
農林漁牧工作人員	100.00	29.11	43.04	21.52	6.33
勞動力-失業者	100.00	19.70	46.81	17.73	15.76
非勞動力	100.00	18.48	47.30	20.32	13.90
<b>個人年收入</b>					
無收入	100.00	18.37	48.04	20.07	13.52
未滿20萬元	100.00	22.36	43.36	19.92	14.36
20萬元～未滿30萬元	100.00	18.44	48.18	22.46	10.92
30萬元～未滿40萬元	100.00	17.53	54.61	20.97	6.89
40萬元～未滿60萬元	100.00	16.73	55.23	22.63	5.41
60萬元～未滿80萬元	100.00	15.52	54.21	24.52	5.75
80萬元～未滿100萬元	100.00	12.93	54.75	22.05	10.27
100萬元～未滿150萬元	100.00	13.08	59.07	18.99	8.86
150萬元以上	100.00	9.20	55.22	30.67	4.91

總表15、透過廣播節目學習狀況－按受訪者狀況分

單位：人

項目別	總計	是	否
<b>總計</b>	10,000	1,236	8,764
<b>性別</b>			
男	4,810	589	4,221
女	5,190	647	4,543
<b>年齡</b>			
16～24歲	482	45	437
25～34歲	2,015	241	1,774
35～44歲	2,459	330	2,129
45～54歲	2,603	351	2,252
55～64歲	1,546	183	1,363
65歲以上	895	86	809
<b>教育程度</b>			
國小（含）以下	1,170	101	1,069
國（初）中	1,036	106	930
高中（職）	3,209	362	2,847
專科	1,662	213	1,449
大學	2,385	353	2,032
研究所以上	538	101	437
<b>婚姻狀況</b>			
未婚	2,319	263	2,056
有配偶（含同居）	7,237	933	6,304
離婚或分居	232	20	212
寡居	212	20	192



總表15、透過廣播節目學習狀況－按受訪者狀況分(續)

單位：%

項目別	總計	是	否
<b>總計</b>	100.00	12.36	87.64
<b>性別</b>			
男	100.00	12.23	87.77
女	100.00	12.47	87.53
<b>年齡</b>			
16～24歲	100.00	9.34	90.66
25～34歲	100.00	11.96	88.04
35～44歲	100.00	13.42	86.58
45～54歲	100.00	13.48	86.52
55～64歲	100.00	11.78	88.22
65歲以上	100.00	9.61	90.39
<b>教育程度</b>			
國小（含）以下	100.00	8.63	91.37
國（初）中	100.00	10.22	89.78
高中（職）	100.00	11.28	88.72
專科	100.00	12.82	87.18
大學	100.00	14.80	85.20
研究所以上	100.00	18.77	81.23
<b>婚姻狀況</b>			
未婚	100.00	11.34	88.66
有配偶（含同居）	100.00	12.88	87.12
離婚或分居	100.00	8.62	91.38
寡居	100.00	9.43	90.57

總表16、透過廣播節目學習狀況－按工作狀況分

單位：人

項目別	總計	是	否
<b>總計</b>	10,000	1,236	8,764
<b>勞動情況</b>			
勞動力-就業者	6,550	883	5,667
<b>按行業別</b>			
農林漁牧業	224	22	202
工業	1,953	258	1,695
服務業	4,373	603	3,770
<b>按職業別</b>			
民代、主管及經理人員	1204	181	1,023
專業人員	1377	221	1,156
技術員及助理專業人員	1137	138	999
事務工作人員	975	140	835
服務工作人員及售貨員	1079	119	960
生產、機械操作工及體力工	607	67	540
農林漁牧工作人員	171	17	154
勞動力-失業者	467	42	425
非勞動力	2,983	311	2,672
<b>個人年收入</b>			
無收入	2,347	238	2,109
未滿20萬元	1438	160	1,278
20萬元～未滿30萬元	1473	175	1,298
30萬元～未滿40萬元	1157	148	1,009
40萬元～未滿60萬元	1494	162	1,332
60萬元～未滿80萬元	898	159	739
80萬元～未滿100萬元	487	77	410
100萬元～未滿150萬元	429	64	365
150萬元以上	277	53	224

總表16、透過廣播節目學習狀況－按工作狀況分(續)

單位：％

項目別	總計	是	否
<b>總計</b>	100.00	12.36	87.64
<b>勞動情況</b>			
勞動力-就業者	100.00	13.48	86.52
<b>按行業別</b>			
農林漁牧業	100.00	9.69	90.31
工業	100.00	13.21	86.79
服務業	100.00	13.80	86.20
<b>按職業別</b>			
民代、主管及經理人員	100.00	14.96	85.04
專業人員	100.00	16.05	83.95
技術員及助理專業人員	100.00	12.14	87.86
事務工作人員	100.00	14.36	85.64
服務工作人員及售貨員	100.00	11.01	88.99
生產、機械操作工及體力工	100.00	11.07	88.93
農林漁牧工作人員	100.00	10.47	89.53
勞動力-失業者	100.00	8.99	91.01
非勞動力	100.00	10.43	89.57
<b>個人年收入</b>			
無收入	100.00	10.14	89.86
未滿20萬元	100.00	11.13	88.87
20萬元～未滿30萬元	100.00	11.82	88.18
30萬元～未滿40萬元	100.00	12.79	87.21
40萬元～未滿60萬元	100.00	10.84	89.16
60萬元～未滿80萬元	100.00	17.71	82.29
80萬元～未滿100萬元	100.00	15.81	84.19
100萬元～未滿150萬元	100.00	14.72	85.28
150萬元以上	100.00	19.20	80.80

總表17、透過廣播收聽系列節目每週平均天數－按受訪者狀況分

單位：人

項目別	總計	1～2天	3～4天	5～6天	每天
<b>總計</b>	202	34	45	38	85
<b>性別</b>					
男	94	14	26	17	37
女	108	20	19	21	48
<b>年齡</b>					
16～24歲	14	-	7	3	4
25～34歲	71	18	10	16	27
35～44歲	46	4	8	6	28
45～54歲	50	10	16	6	18
55～64歲	18	2	4	7	5
65歲以上	3	-	-	-	3
<b>教育程度</b>					
國小（含）以下	1	-	-	-	1
國（初）中	7	1	1	-	5
高中（職）	42	10	8	13	11
專科	29	4	7	4	14
大學	90	15	19	17	39
研究所以上	33	4	10	4	15
<b>婚姻狀況</b>					
未婚	69	15	15	12	27
有配偶（含同居）	130	18	30	26	56
離婚或分居	3	1	-	-	2
寡居	-	-	-	-	-

總表17、透過廣播收聽系列節目每週平均天數－按受訪者狀況分(續)

單位：%

項目別	總計	1~2天	3~4天	5~6天	每天
<b>總計</b>	100.00	16.83	22.28	18.81	42.08
<b>性別</b>					
男	100.00	14.89	27.66	18.09	39.36
女	100.00	18.52	17.59	19.44	44.45
<b>年齡</b>					
16~24歲	100.00	-	50.00	21.43	28.57
25~34歲	100.00	25.35	14.08	22.54	38.03
35~44歲	100.00	8.70	17.39	13.04	60.87
45~54歲	100.00	20.00	32.00	12.00	36.00
55~64歲	100.00	11.11	22.22	38.89	27.78
65歲以上	100.00	-	-	-	100.00
<b>教育程度</b>					
國小（含）以下	100.00	-	-	-	100.00
國（初）中	100.00	14.29	14.29	-	71.42
高中（職）	100.00	23.81	19.05	30.95	26.19
專科	100.00	13.79	24.14	13.79	48.28
大學	100.00	16.67	21.11	18.89	43.33
研究所以上	100.00	12.12	30.30	12.12	45.46
<b>婚姻狀況</b>					
未婚	100.00	21.74	21.74	17.39	39.13
有配偶（含同居）	100.00	13.85	23.08	20.00	43.07
離婚或分居	100.00	33.33	-	-	66.67
寡居	-	-	-	-	-

總表18、透過廣播收聽系列節目每週平均天數－按工作狀況分

單位：人

項目別	總計	1～2天	3～4天	5～6天	每天
<b>總計</b>	202	34	45	38	85
<b>勞動情況</b>					
勞動力-就業者	153	25	35	30	63
<b>按行業別</b>					
農林漁牧業	3	1	-	2	-
工業	40	11	5	10	14
服務業	110	13	30	18	49
<b>按職業別</b>					
民代、主管及經理人員	39	5	11	10	13
專業人員	36	5	9	4	18
技術員及助理專業人員	25	6	11	3	5
事務工作人員	24	7	2	3	12
服務工作人員及售貨員	20	1	2	7	10
生產、機械操作工及體力工	7	1	-	1	5
農林漁牧工作人員	2	-	-	2	-
勞動力-失業者	11	4	2	1	4
非勞動力	38	5	8	7	18
<b>個人年收入</b>					
無收入	41	9	9	6	17
未滿20萬元	16	-	8	3	5
20萬元～未滿30萬元	21	10	3	-	8
30萬元～未滿40萬元	24	1	2	9	12
40萬元～未滿60萬元	27	3	5	11	8
60萬元～未滿80萬元	38	8	5	2	23
80萬元～未滿100萬元	12	3	3	3	3
100萬元～未滿150萬元	9	-	5	-	4
150萬元以上	14	-	5	4	5

總表18、透過廣播收聽系列節目每週平均天數－按工作狀況分(續)

單位：％

項目別	總計	1～2天	3～4天	5～6天	每天
<b>總計</b>	100.00	16.83	22.28	18.81	42.08
<b>勞動情況</b>					
勞動力-就業者	100.00	16.34	22.88	19.61	41.17
<b>按行業別</b>					
農林漁牧業	100.00	33.33	-	66.67	-
工業	100.00	27.50	12.50	25.00	35.00
服務業	100.00	11.82	27.27	16.36	44.55
<b>按職業別</b>					
民代、主管及經理人員	100.00	12.82	28.21	25.64	33.33
專業人員	100.00	13.89	25.00	11.11	50.00
技術員及助理專業人員	100.00	24.00	44.00	12.00	20.00
事務工作人員	100.00	29.17	8.33	12.50	50.00
服務工作人員及售貨員	100.00	5.00	10.00	35.00	50.00
生產、機械操作工及體力工	100.00	14.29	-	14.29	71.42
農林漁牧工作人員	100.00	-	-	100.00	-
勞動力-失業者	100.00	36.37	18.18	9.09	36.36
非勞動力	100.00	13.16	21.05	18.42	47.37
<b>個人年收入</b>					
無收入	100.00	21.95	21.95	14.63	41.47
未滿20萬元	100.00	-	50.00	18.75	31.25
20萬元～未滿30萬元	100.00	47.61	14.29	-	38.10
30萬元～未滿40萬元	100.00	4.17	8.33	37.50	50.00
40萬元～未滿60萬元	100.00	11.11	18.52	40.74	29.63
60萬元～未滿80萬元	100.00	21.05	13.16	5.26	60.53
80萬元～未滿100萬元	100.00	25.00	25.00	25.00	25.00
100萬元～未滿150萬元	100.00	-	55.56	-	44.44
150萬元以上	100.00	-	35.71	28.58	35.71

總表19、透過廣播收聽系列節目每天平均時數－按受訪者狀況分

單位：人

項目別	總計	未滿1小時	1～未滿 2小時	2～未滿 3小時	3小時 以上
<b>總計</b>	202	62	95	25	20
<b>性別</b>					
男	94	24	51	14	5
女	108	38	44	11	15
<b>年齡</b>					
16～24歲	14	5	6	2	1
25～34歲	71	25	33	3	10
35～44歲	46	16	19	5	6
45～54歲	50	14	25	8	3
55～64歲	18	2	9	7	-
65歲以上	3	-	3	-	-
<b>教育程度</b>					
國小（含）以下	1	-	-	1	-
國（初）中	7	1	4	2	-
高中（職）	42	6	27	4	5
專科	29	6	10	6	7
大學	90	35	38	12	5
研究所以上	33	14	16	-	3
<b>婚姻狀況</b>					
未婚	69	20	34	6	9
有配偶（含同居）	130	41	60	18	11
離婚或分居	3	1	1	1	-
寡居	-	-	-	-	-



總表19、透過廣播收聽系列節目每天平均時數－按受訪者狀況分(續)

單位：%

項目別	總計	未滿1小時	1～未滿 2小時	2～未滿 3小時	3小時 以上
<b>總計</b>	100.00	30.69	47.03	12.38	9.90
<b>性別</b>					
男	100.00	25.53	54.26	14.89	5.32
女	100.00	35.19	40.73	10.19	13.89
<b>年齡</b>					
16～24歲	100.00	35.71	42.86	14.29	7.14
25～34歲	100.00	35.21	46.48	4.23	14.08
35～44歲	100.00	34.78	41.31	10.87	13.04
45～54歲	100.00	28.00	50.00	16.00	6.00
55～64歲	100.00	11.11	50.00	38.89	-
65歲以上	100.00	-	100.00	-	-
<b>教育程度</b>					
國小（含）以下	100.00	-	-	100.00	-
國（初）中	100.00	14.29	57.14	28.57	-
高中（職）	100.00	14.29	64.29	9.52	11.90
專科	100.00	20.69	34.48	20.69	24.14
大學	100.00	38.89	42.22	13.33	5.56
研究所以上	100.00	42.42	48.49	-	9.09
<b>婚姻狀況</b>					
未婚	100.00	28.99	49.27	8.70	13.04
有配偶（含同居）	100.00	31.54	46.15	13.85	8.46
離婚或分居	100.00	33.33	33.34	33.33	-
寡居	-	-	-	-	-

總表20、透過廣播收聽系列節目每天平均時數－按工作狀況分

單位：人

項目別	總計	未滿1小時	1～未滿 2小時	2～未滿 3小時	3小時 以上
<b>總計</b>	202	62	95	25	20
<b>勞動情況</b>					
勞動力-就業者	153	42	77	18	16
<b>按行業別</b>					
農林漁牧業	3	-	-	3	-
工業	40	11	15	5	9
服務業	110	31	62	10	7
<b>按職業別</b>					
民代、主管及經理人員	39	12	23	2	2
專業人員	36	12	16	3	5
技術員及助理專業人員	25	8	13	2	2
事務工作人員	24	4	17	2	1
服務工作人員及售貨員	20	6	4	5	5
生產、機械操作工及體力工	7	-	4	2	1
農林漁牧工作人員	2	-	-	2	-
勞動力-失業者	11	4	6	1	-
非勞動力	38	16	12	6	4
<b>個人年收入</b>					
無收入	41	15	18	6	2
未滿20萬元	16	5	9	2	-
20萬元～未滿30萬元	21	5	10	3	3
30萬元～未滿40萬元	24	4	15	4	1
40萬元～未滿60萬元	27	8	9	4	6
60萬元～未滿80萬元	38	6	22	2	8
80萬元～未滿100萬元	12	7	4	1	-
100萬元～未滿150萬元	9	4	2	3	-
150萬元以上	14	8	6	-	-

總表20、透過廣播收聽系列節目每天平均時數－按工作狀況分(續)

單位：%

項目別	總計	未滿1小時	1～未滿 2小時	2～未滿 3小時	3小時 以上
<b>總計</b>	100.00	30.69	47.03	12.38	9.90
<b>勞動情況</b>					
勞動力-就業者	100.00	27.45	50.33	11.76	10.46
<b>按行業別</b>					
農林漁牧業	100.00	-	-	100.00	-
工業	100.00	27.50	37.50	12.50	22.50
服務業	100.00	28.18	56.37	9.09	6.36
<b>按職業別</b>					
民代、主管及經理人員	100.00	30.77	58.97	5.13	5.13
專業人員	100.00	33.33	44.45	8.33	13.89
技術員及助理專業人員	100.00	32.00	52.00	8.00	8.00
事務工作人員	100.00	16.67	70.83	8.33	4.17
服務工作人員及售貨員	100.00	30.00	20.00	25.00	25.00
生產、機械操作工及體力工	100.00	-	57.14	28.57	14.29
農林漁牧工作人員	100.00	-	-	100.00	-
勞動力-失業者	100.00	36.36	54.55	9.09	-
非勞動力	100.00	42.10	31.58	15.79	10.53
<b>個人年收入</b>					
無收入	100.00	36.59	43.90	14.63	4.88
未滿20萬元	100.00	31.25	56.25	12.50	-
20萬元～未滿30萬元	100.00	23.81	47.61	14.29	14.29
30萬元～未滿40萬元	100.00	16.67	62.49	16.67	4.17
40萬元～未滿60萬元	100.00	29.63	33.34	14.81	22.22
60萬元～未滿80萬元	100.00	15.79	57.90	5.26	21.05
80萬元～未滿100萬元	100.00	58.34	33.33	8.33	-
100萬元～未滿150萬元	100.00	44.45	22.22	33.33	-
150萬元以上	100.00	57.14	42.86	-	-

總表21、透過廣播收聽一般知識節目每週平均天數—按受訪者狀況分

單位：人

項目別	總計	1~2天	3~4天	5~6天	每天
<b>總計</b>	1052	238	175	231	408
<b>性別</b>					
男	502	115	88	96	203
女	550	123	87	135	205
<b>年齡</b>					
16~24歲	31	4	5	8	14
25~34歲	172	45	40	44	43
35~44歲	287	63	35	75	114
45~54歲	309	64	51	63	131
55~64歲	167	43	27	38	59
65歲以上	86	19	17	3	47
<b>教育程度</b>					
國小（含）以下	100	17	23	16	44
國（初）中	102	29	18	20	35
高中（職）	325	79	59	50	137
專科	185	41	27	49	68
大學	270	53	37	76	104
研究所以上	70	19	11	20	20
<b>婚姻狀況</b>					
未婚	196	40	36	55	65
有配偶（含同居）	819	194	134	167	324
離婚或分居	17	2	3	7	5
寡居	20	2	2	2	14

總表21、透過廣播收聽一般知識節目每週平均天數－按受訪者狀況分(續)

單位：%

項目別	總計	1～2天	3～4天	5～6天	每天
<b>總計</b>	100.00	22.62	16.63	21.96	38.79
<b>性別</b>					
男	100.00	22.91	17.53	19.12	40.44
女	100.00	22.36	15.82	24.55	37.27
<b>年齡</b>					
16～24歲	100.00	12.90	16.13	25.81	45.16
25～34歲	100.00	26.16	23.26	25.58	25.00
35～44歲	100.00	21.95	12.20	26.13	39.72
45～54歲	100.00	20.71	16.50	20.39	42.40
55～64歲	100.00	25.75	16.17	22.75	35.33
65歲以上	100.00	22.09	19.77	3.49	54.65
<b>教育程度</b>					
國小（含）以下	100.00	17.00	23.00	16.00	44.00
國（初）中	100.00	28.43	17.65	19.61	34.31
高中（職）	100.00	24.31	18.15	15.38	42.16
專科	100.00	22.16	14.59	26.49	36.76
大學	100.00	19.63	13.70	28.15	38.52
研究所以上	100.00	27.15	15.71	28.57	28.57
<b>婚姻狀況</b>					
未婚	100.00	20.41	18.37	28.06	33.16
有配偶（含同居）	100.00	23.69	16.36	20.39	39.56
離婚或分居	100.00	11.76	17.65	41.18	29.41
寡居	100.00	10.00	10.00	10.00	70.00

總表22、透過廣播收聽一般知識節目每週平均天數－按工作狀況分

單位：人

項目別	總計	1～2天	3～4天	5～6天	每天
<b>總計</b>	1,052	238	175	231	408
<b>勞動情況</b>					
勞動力-就業者	744	158	111	191	284
<b>按行業別</b>					
農林漁牧業	19	4	4	1	10
工業	222	48	30	69	75
服務業	503	106	77	121	199
<b>按職業別</b>					
民代、主管及經理人員	147	28	28	30	61
專業人員	186	42	15	56	73
技術員及助理專業人員	114	22	14	30	48
事務工作人員	120	26	18	38	38
服務工作人員及售貨員	101	24	18	24	35
生產、機械操作工及體力工	60	12	15	13	20
農林漁牧工作人員	16	4	3	-	9
勞動力-失業者	31	8	10	7	6
非勞動力	277	72	54	33	118
<b>個人年收入</b>					
無收入	202	55	46	30	71
未滿20萬元	145	44	23	22	56
20萬元～未滿30萬元	159	39	23	34	63
30萬元～未滿40萬元	124	24	21	24	55
40萬元～未滿60萬元	135	27	18	46	44
60萬元～未滿80萬元	121	17	19	34	51
80萬元～未滿100萬元	65	13	8	22	22
100萬元～未滿150萬元	59	13	7	10	29
150萬元以上	42	6	10	9	17

總表22、透過廣播收聽一般知識節目每週平均天數－按工作狀況分(續)

單位：%

項目別	總計	1～2天	3～4天	5～6天	每天
<b>總計</b>	100.00	22.62	16.63	21.96	38.79
<b>勞動情況</b>					
勞動力-就業者	100.00	21.24	14.92	25.67	38.17
<b>按行業別</b>					
農林漁牧業	100.00	21.05	21.05	5.26	52.64
工業	100.00	21.62	13.51	31.08	33.79
服務業	100.00	21.07	15.31	24.06	39.56
<b>按職業別</b>					
民代、主管及經理人員	100.00	19.05	19.05	20.41	41.49
專業人員	100.00	22.58	8.06	30.11	39.25
技術員及助理專業人員	100.00	19.30	12.28	26.32	42.10
事務工作人員	100.00	21.66	15.00	31.67	31.67
服務工作人員及售貨員	100.00	23.76	17.82	23.76	34.66
生產、機械操作工及體力工	100.00	20.00	25.00	21.67	33.33
農林漁牧工作人員	100.00	25.00	18.75	-	56.25
勞動力-失業者	100.00	25.81	32.26	22.58	19.35
非勞動力	100.00	25.99	19.49	11.91	42.61
<b>個人年收入</b>					
無收入	100.00	27.23	22.77	14.85	35.15
未滿20萬元	100.00	30.34	15.86	15.17	38.63
20萬元～未滿30萬元	100.00	24.53	14.47	21.38	39.62
30萬元～未滿40萬元	100.00	19.35	16.94	19.35	44.36
40萬元～未滿60萬元	100.00	20.00	13.33	34.08	32.59
60萬元～未滿80萬元	100.00	14.05	15.70	28.10	42.15
80萬元～未滿100萬元	100.00	19.99	12.31	33.85	33.85
100萬元～未滿150萬元	100.00	22.03	11.86	16.95	49.16
150萬元以上	100.00	14.29	23.81	21.43	40.47

總表23、透過廣播收聽一般知識節目每天平均時數—按受訪者狀況分

單位：人

項目別	總計	未滿1小時	1～未滿 2小時	2～未滿 3小時	3小時 以上
<b>總計</b>	1,052	277	390	222	163
<b>性別</b>					
男	502	131	197	104	70
女	550	146	193	118	93
<b>年齡</b>					
16～24歲	31	3	10	8	10
25～34歲	172	40	70	36	26
35～44歲	287	88	94	49	56
45～54歲	309	85	117	54	53
55～64歲	167	36	66	51	14
65歲以上	86	25	33	24	4
<b>教育程度</b>					
國小（含）以下	100	24	27	32	17
國（初）中	102	16	31	26	29
高中（職）	325	79	127	65	54
專科	185	65	62	26	32
大學	270	63	115	62	30
研究所以上	70	30	28	11	1
<b>婚姻狀況</b>					
未婚	196	33	84	39	40
有配偶（含同居）	819	237	297	168	117
離婚或分居	17	4	2	5	6
寡居	20	3	7	10	-



總表23、透過廣播收聽一般知識節目每天平均時數—按受訪者狀況分(續)

單位：%

項目別	總計	未滿1小時	1～未滿 2小時	2～未滿 3小時	3小時 以上
<b>總計</b>	100.00	26.33	37.08	21.10	15.49
<b>性別</b>					
男	100.00	26.10	39.24	20.72	13.94
女	100.00	26.55	35.09	21.45	16.91
<b>年齡</b>					
16～24歲	100.00	9.68	32.26	25.80	32.26
25～34歲	100.00	23.26	40.69	20.93	15.12
35～44歲	100.00	30.66	32.76	17.07	19.51
45～54歲	100.00	27.51	37.86	17.48	17.15
55～64歲	100.00	21.56	39.52	30.54	8.38
65歲以上	100.00	29.07	38.37	27.91	4.65
<b>教育程度</b>					
國小（含）以下	100.00	24.00	27.00	32.00	17.00
國（初）中	100.00	15.69	30.39	25.49	28.43
高中（職）	100.00	24.31	39.07	20.00	16.62
專科	100.00	35.14	33.51	14.05	17.30
大學	100.00	23.33	42.60	22.96	11.11
研究所以上	100.00	42.86	40.00	15.71	1.43
<b>婚姻狀況</b>					
未婚	100.00	16.84	42.85	19.90	20.41
有配偶（含同居）	100.00	28.94	36.26	20.51	14.29
離婚或分居	100.00	23.53	11.76	29.41	35.30
寡居	100.00	15.00	35.00	50.00	-

總表24、透過廣播收聽一般知識節目每天平均時數—按工作狀況分

單位：人

項目別	總計	未滿1小時	1～未滿 2小時	2～未滿 3小時	3小時 以上
<b>總計</b>	1,052	277	390	222	163
<b>勞動情況</b>					
勞動力-就業者	744	182	277	151	134
<b>按行業別</b>					
農林漁牧業	19	4	7	3	5
工業	222	55	66	38	63
服務業	503	123	204	110	66
<b>按職業別</b>					
民代、主管及經理人員	147	43	61	30	13
專業人員	186	50	76	34	26
技術員及助理專業人員	114	36	24	25	29
事務工作人員	120	23	51	19	27
服務工作人員及售貨員	101	20	39	27	15
生產、機械操作工及體力工	60	8	20	13	19
農林漁牧工作人員	16	2	6	3	5
勞動力-失業者	31	2	17	7	5
非勞動力	277	93	96	64	24
<b>個人年收入</b>					
無收入	202	67	63	53	19
未滿20萬元	145	33	44	42	26
20萬元～未滿30萬元	159	28	58	32	41
30萬元～未滿40萬元	124	29	49	20	26
40萬元～未滿60萬元	135	33	51	26	25
60萬元～未滿80萬元	121	36	58	12	15
80萬元～未滿100萬元	65	19	25	13	8
100萬元～未滿150萬元	59	19	23	14	3
150萬元以上	42	13	19	10	-

總表24、透過廣播收聽一般知識節目每天平均時數－按工作狀況分(續)

單位：%

項目別	總計	未滿1小時	1～未滿 2小時	2～未滿 3小時	3小時 以上
<b>總計</b>	100.00	26.33	37.08	21.10	15.49
<b>勞動情況</b>					
勞動力-就業者	100.00	24.46	37.23	20.30	18.01
<b>按行業別</b>					
農林漁牧業	100.00	21.05	36.84	15.79	26.32
工業	100.00	24.77	29.73	17.12	28.38
服務業	100.00	24.45	40.56	21.87	13.12
<b>按職業別</b>					
民代、主管及經理人員	100.00	29.25	41.50	20.41	8.84
專業人員	100.00	26.88	40.86	18.28	13.98
技術員及助理專業人員	100.00	31.58	21.05	21.93	25.44
事務工作人員	100.00	19.17	42.50	15.83	22.50
服務工作人員及售貨員	100.00	19.80	38.62	26.73	14.85
生產、機械操作工及體力工	100.00	13.33	33.33	21.67	31.67
農林漁牧工作人員	100.00	12.50	37.50	18.75	31.25
勞動力-失業者	100.00	6.45	54.84	22.58	16.13
非勞動力	100.00	33.57	34.67	23.10	8.66
<b>個人年收入</b>					
無收入	100.00	33.16	31.19	26.24	9.41
未滿20萬元	100.00	22.76	30.34	28.97	17.93
20萬元～未滿30萬元	100.00	17.61	36.47	20.13	25.79
30萬元～未滿40萬元	100.00	23.39	39.51	16.13	20.97
40萬元～未滿60萬元	100.00	24.44	37.78	19.26	18.52
60萬元～未滿80萬元	100.00	29.75	47.93	9.92	12.40
80萬元～未滿100萬元	100.00	29.23	38.46	20.00	12.31
100萬元～未滿150萬元	100.00	32.20	38.99	23.73	5.08
150萬元以上	100.00	30.95	45.24	23.81	-

總表25、旅行學習狀況－按受訪者狀況分

單位：人

項目別	總計	旅行學習每年平均次數					未透過 旅行 學習
		計	1～2次	3～4次	5～6次	7次以上	
總計	10,000	2,170	1,271	518	199	182	7,830
性別							
男	4,810	929	510	230	95	94	3,881
女	5,190	1,241	761	288	104	88	3,949
年齡							
16～24歲	482	96	47	27	11	11	386
25～34歲	2,015	455	291	91	44	29	1,560
35～44歲	2,459	576	339	128	63	46	1,883
45～54歲	2,603	553	308	144	44	57	2,050
55～64歲	1,546	361	216	96	21	28	1,185
65歲以上	895	129	70	32	16	11	766
教育程度							
國小（含）以下	1,170	111	63	25	12	11	1,059
國（初）中	1,036	122	71	35	10	6	914
高中（職）	3,209	601	367	123	54	57	2,608
專科	1,662	419	242	111	38	28	1,243
大學	2,385	705	401	178	68	58	1,680
研究所以上	538	212	127	46	17	22	326
婚姻狀況							
未婚	2,318	490	296	101	54	39	1,828
有配偶（含同居）	7,238	1,624	937	408	139	140	5,614
離婚或分居	232	20	11	4	3	2	212
寡居	212	36	27	5	3	1	176

總表25、旅行學習狀況－按受訪者狀況分(續)

單位：％

項目別	總計	旅行學習每年平均次數					未透過 旅行 學習
		計	1～2次	3～4次	5～6次	7次以上	
<b>總計</b>	100.00	21.70	12.71	5.18	1.99	1.82	78.30
<b>性別</b>							
男	100.00	19.31	10.60	4.78	1.98	1.95	80.69
女	100.00	23.91	14.66	5.55	2.00	1.70	76.09
<b>年齡</b>							
16～24歲	100.00	19.92	9.76	5.60	2.28	2.28	80.08
25～34歲	100.00	22.58	14.44	4.52	2.18	1.44	77.42
35～44歲	100.00	23.42	13.78	5.21	2.56	1.87	76.58
45～54歲	100.00	21.24	11.83	5.53	1.69	2.19	78.76
55～64歲	100.00	23.35	13.97	6.21	1.36	1.81	76.65
65歲以上	100.00	14.41	7.81	3.58	1.79	1.23	85.59
<b>教育程度</b>							
國小（含）以下	100.00	9.49	5.38	2.14	1.03	0.94	90.51
國（初）中	100.00	11.78	6.85	3.38	0.97	0.58	88.22
高中（職）	100.00	18.73	11.44	3.83	1.68	1.78	81.27
專科	100.00	25.21	14.56	6.68	2.29	1.68	74.79
大學	100.00	29.56	16.82	7.46	2.85	2.43	70.44
研究所以上	100.00	39.41	23.61	8.55	3.16	4.09	60.59
<b>婚姻狀況</b>							
未婚	100.00	21.14	12.77	4.36	2.33	1.68	78.86
有配偶（含同居）	100.00	22.44	12.95	5.64	1.92	1.93	77.56
離婚或分居	100.00	8.62	4.75	1.72	1.29	0.86	91.38
寡居	100.00	16.98	12.73	2.36	1.42	0.47	83.02

總表26、旅行學習狀況－按工作狀況分

項目別	總計	旅行學習每年平均次數					未透過 旅行 學習
		計	1～2次	3～4次	5～6次	7次以上	
總計	10,000	2,170	1,271	518	199	182	7,830
勞動情況							
勞動力-就業者	6,550	1,535	908	364	150	113	5,015
按行業別							
農林漁牧業	226	33	17	10	4	2	193
工業	1,953	330	186	93	25	26	1,623
服務業	4,371	1,172	705	261	121	85	3,199
按職業別							
民代、主管及經理人員	1,204	308	174	71	38	25	896
專業人員	1,377	451	259	93	58	41	926
技術員及助理專業人員	1,137	228	156	46	13	13	909
事務工作人員	975	267	150	70	30	17	708
服務工作人員及售貨員	1,081	210	127	61	8	14	871
生產、機械操作工及體力工	605	47	29	15	1	2	558
農林漁牧工作人員	171	24	13	8	2	1	147
勞動力-失業者	467	51	30	9	8	4	416
非勞動力	2,983	584	333	145	41	65	2,399
個人年收入							
無收入	2,348	378	216	90	33	39	1,970
未滿20萬元	1,438	224	126	65	19	14	1,214
20萬元～未滿30萬元	1,473	271	168	66	19	18	1,202
30萬元～未滿40萬元	1,157	189	116	40	9	24	968
40萬元～未滿60萬元	1,494	382	237	81	31	33	1,112
60萬元～未滿80萬元	898	324	193	80	36	15	574
80萬元～未滿100萬元	487	148	80	29	15	24	339
100萬元～未滿150萬元	429	135	72	42	12	9	294
150萬元以上	276	119	63	25	25	6	157

總表26、旅行學習狀況—按工作狀況分(續)

單位：%

項目別	總計	旅行學習每年平均次數					未透過 旅行 學習
		計	1～2次	3～4次	5～6次	7次以上	
<b>總計</b>	100.00	21.70	12.71	5.18	1.99	1.82	78.30
<b>勞動情況</b>							
勞動力-就業者	100.00	23.44	13.86	5.56	2.29	1.73	76.56
<b>按行業別</b>							
農林漁牧業	100.00	14.60	7.53	4.42	1.77	0.88	85.40
工業	100.00	16.90	9.53	4.76	1.28	1.33	83.10
服務業	100.00	26.81	16.13	5.97	2.77	1.94	73.19
<b>按職業別</b>							
民代、主管及經理人員	100.00	25.58	14.44	5.90	3.16	2.08	74.42
專業人員	100.00	32.75	18.81	6.75	4.21	2.98	67.25
技術員及助理專業人員	100.00	20.05	13.72	4.05	1.14	1.14	79.95
事務工作人員	100.00	27.38	15.38	7.18	3.08	1.74	72.62
服務工作人員及售貨員	100.00	19.43	11.75	5.64	0.74	1.30	80.57
生產、機械操作工及體力工	100.00	7.77	4.79	2.48	0.17	0.33	92.23
農林漁牧工作人員	100.00	14.04	7.61	4.68	1.17	0.58	85.96
勞動力-失業者	100.00	10.92	6.42	1.93	1.71	0.86	89.08
非勞動力	100.00	19.58	11.17	4.86	1.37	2.18	80.42
<b>個人年收入</b>							
無收入	100.00	16.10	9.20	3.83	1.41	1.66	83.90
未滿20萬元	100.00	15.58	8.77	4.52	1.32	0.97	84.42
20萬元～未滿30萬元	100.00	18.40	11.41	4.48	1.29	1.22	81.60
30萬元～未滿40萬元	100.00	16.34	10.03	3.46	0.78	2.07	83.66
40萬元～未滿60萬元	100.00	25.57	15.87	5.42	2.07	2.21	74.43
60萬元～未滿80萬元	100.00	36.08	21.49	8.91	4.01	1.67	63.92
80萬元～未滿100萬元	100.00	30.39	16.43	5.95	3.08	4.93	69.61
100萬元～未滿150萬元	100.00	31.47	16.78	9.79	2.80	2.10	68.53
150萬元以上	100.00	43.12	22.83	9.06	9.06	2.17	56.88

總表27、旅行學習每次平均天數－按受訪者狀況分

單位：人

項目別	總計	未滿2天	2～未 滿4天	4～未 滿6天	6～未 滿8天	8天 以上
<b>總計</b>	2,170	333	904	404	289	240
<b>性別</b>						
男	929	118	395	179	135	102
女	1,241	215	509	225	154	138
<b>年齡</b>						
16～24歲	96	24	31	22	15	4
25～34歲	455	55	180	94	58	68
35～44歲	577	104	265	118	58	32
45～54歲	552	85	232	94	74	67
55～64歲	361	48	146	62	60	45
65歲以上	129	17	50	14	24	24
<b>教育程度</b>						
國小（含）以下	111	23	63	8	8	9
國（初）中	122	20	66	12	14	10
高中（職）	601	98	266	97	79	61
專科	419	67	170	103	51	28
大學	705	89	274	147	105	90
研究所以上	212	36	65	37	32	42
<b>婚姻狀況</b>						
未婚	490	75	197	90	56	72
有配偶（含同居）	1,624	247	685	303	226	163
離婚或分居	20	5	6	3	2	4
寡居	36	6	16	8	5	1



總表27、旅行學習每次平均天數－按受訪者狀況分(續)

單位：%

項目別	總計	未滿2天	2～未 滿4天	4～未 滿6天	6～未 滿8天	8天 以上
<b>總計</b>	100.00	15.35	41.65	18.62	13.32	11.06
<b>性別</b>						
男	100.00	12.70	42.52	19.27	14.53	10.98
女	100.00	17.32	41.02	18.13	12.41	11.12
<b>年齡</b>						
16～24歲	100.00	25.00	32.28	22.92	15.63	4.17
25～34歲	100.00	12.09	39.55	20.66	12.75	14.95
35～44歲	100.00	18.02	45.93	20.45	10.05	5.55
45～54歲	100.00	15.40	42.02	17.03	13.41	12.14
55～64歲	100.00	13.30	40.44	17.17	16.62	12.47
65歲以上	100.00	13.18	38.77	10.85	18.60	18.60
<b>教育程度</b>						
國小（含）以下	100.00	20.72	56.75	7.21	7.21	8.11
國（初）中	100.00	16.39	54.09	9.84	11.48	8.20
高中（職）	100.00	16.31	44.26	16.14	13.14	10.15
專科	100.00	15.99	40.58	24.58	12.17	6.68
大學	100.00	12.62	38.87	20.85	14.89	12.77
研究所以上	100.00	16.98	30.67	17.45	15.09	19.81
<b>婚姻狀況</b>						
未婚	100.00	15.31	40.20	18.37	11.43	14.69
有配偶（含同居）	100.00	15.21	42.17	18.66	13.92	10.04
離婚或分居	100.00	25.00	30.00	15.00	10.00	20.00
寡居	100.00	16.67	44.44	22.22	13.89	2.78

總表28、旅行學習每次平均天數－按工作狀況分

單位：人

項目別	總計	未滿2天	2～未 滿4天	4～未 滿6天	6～未 滿8天	8天 以上
<b>總計</b>	2,170	333	904	404	289	240
<b>勞動情況</b>						
勞動力-就業者	1,535	216	659	294	196	170
<b>按行業別</b>						
農林漁牧業	33	5	15	9	1	3
工業	330	51	151	63	41	24
服務業	1,172	160	493	222	154	143
<b>按職業別</b>						
民代、主管及經理人員	308	38	117	61	56	36
專業人員	451	73	178	92	50	58
技術員及助理專業人員	228	29	113	36	29	21
事務工作人員	267	36	128	45	43	15
服務工作人員及售貨員	210	24	85	49	14	38
生產、機械操作工及體力工	47	12	27	4	3	1
農林漁牧工作人員	24	4	11	7	1	1
勞動力-失業者	51	16	11	18	4	2
非勞動力	584	101	234	92	89	68
<b>個人年收入</b>						
無收入	378	83	149	62	50	34
未滿20萬元	224	30	103	22	42	27
20萬元～未滿30萬元	271	60	133	38	22	18
30萬元～未滿40萬元	189	27	106	32	9	15
40萬元～未滿60萬元	382	51	149	95	43	44
60萬元～未滿80萬元	324	46	124	64	47	43
80萬元～未滿100萬元	148	16	69	25	16	22
100萬元～未滿150萬元	135	15	45	26	30	19
150萬元以上	119	5	26	40	30	18

總表28、旅行學習每次平均天數－按工作狀況分(續)

單位：%

項目別	總計	未滿2天	2～未 滿4天	4～未 滿6天	6～未 滿8天	8天 以上
<b>總計</b>	100.00	15.35	41.65	18.62	13.32	11.06
<b>勞動情況</b>						
勞動力-就業者	100.00	14.07	42.94	19.15	12.77	11.07
<b>按行業別</b>						
農林漁牧業	100.00	15.15	45.46	27.27	3.03	9.09
工業	100.00	15.45	45.77	19.09	12.42	7.27
服務業	100.00	13.65	42.07	18.94	13.14	12.20
<b>按職業別</b>						
民代、主管及經理人員	100.00	12.34	37.98	19.81	18.18	11.69
專業人員	100.00	16.19	39.46	20.40	11.09	12.86
技術員及助理專業人員	100.00	12.72	49.56	15.79	12.72	9.21
事務工作人員	100.00	13.48	47.95	16.85	16.10	5.62
服務工作人員及售貨員	100.00	11.43	40.47	23.33	6.67	18.10
生產、機械操作工及體力工	100.00	25.53	57.45	8.51	6.38	2.13
農林漁牧工作人員	100.00	16.67	45.82	29.17	4.17	4.17
勞動力-失業者	100.00	31.37	21.57	35.30	7.84	3.92
非勞動力	100.00	17.29	40.08	15.75	15.24	11.64
<b>個人年收入</b>						
無收入	100.00	21.96	39.42	16.40	13.23	8.99
未滿20萬元	100.00	13.39	45.99	9.82	18.75	12.05
20萬元～未滿30萬元	100.00	22.14	49.08	14.02	8.12	6.64
30萬元～未滿40萬元	100.00	14.29	56.08	16.93	4.76	7.94
40萬元～未滿60萬元	100.00	13.35	39.00	24.87	11.26	11.52
60萬元～未滿80萬元	100.00	14.20	38.27	19.75	14.51	13.27
80萬元～未滿100萬元	100.00	10.81	46.63	16.89	10.81	14.86
100萬元～未滿150萬元	100.00	11.11	33.34	19.26	22.22	14.07
150萬元以上	100.00	4.20	21.85	33.61	25.21	15.13

總表29、透過網路學習狀況－按受訪者狀況分

單位：人

項目別	總計	是	否
<b>總計</b>	10,000	4,214	5,786
<b>性別</b>			
男	4,810	2,128	2,682
女	5,190	2,086	3,104
<b>年齡</b>			
16～24歲	482	300	182
25～34歲	2,015	1,275	740
35～44歲	2,459	1,258	1,201
45～54歲	2,603	926	1,677
55～64歲	1,546	399	1,147
65歲以上	895	56	839
<b>教育程度</b>			
國小（含）以下	1,170	23	1,147
國（初）中	1,036	115	921
高中（職）	3,209	1,144	2,065
專科	1,662	959	703
大學	2,385	1,544	841
研究所以上	538	429	109
<b>婚姻狀況</b>			
未婚	2,319	1,388	931
有配偶（含同居）	7,237	2,752	4,485
離婚或分居	232	60	172
寡居	212	14	198

總表29、透過網路學習狀況－按受訪者狀況分(續)

單位：％

項目別	總計	是	否
<b>總計</b>	100.00	42.14	57.86
<b>性別</b>			
男	100.00	44.24	55.76
女	100.00	40.20	59.80
<b>年齡</b>			
16～24歲	100.00	62.24	37.76
25～34歲	100.00	63.28	36.72
35～44歲	100.00	51.16	48.84
45～54歲	100.00	35.57	64.43
55～64歲	100.00	25.81	74.19
65歲以上	100.00	6.36	93.64
<b>教育程度</b>			
國小（含）以下	100.00	1.97	98.03
國（初）中	100.00	11.10	88.90
高中（職）	100.00	35.65	64.35
專科	100.00	57.70	42.30
大學	100.00	64.74	35.26
研究所以上	100.00	79.70	20.30
<b>婚姻狀況</b>			
未婚	100.00	59.85	40.15
有配偶（含同居）	100.00	38.03	61.97
離婚或分居	100.00	25.86	74.14
寡居	100.00	6.60	93.40

總表30、透過網路學習狀況－按工作狀況分

單位：人

項目別	總計	是	否
<b>總計</b>	10,000	4,214	5,786
<b>勞動情況</b>			
勞動力-就業者	6,550	3,330	3,220
<b>按行業別</b>			
農林漁牧業	224	27	197
工業	1,953	837	1,116
服務業	4,373	2,466	1,907
<b>按職業別</b>			
民代、主管及經理人員	1204	640	564
專業人員	1377	912	465
技術員及助理專業人員	1137	566	571
事務工作人員	975	590	385
服務工作人員及售貨員	1079	493	586
生產、機械操作工及體力工	607	111	496
農林漁牧工作人員	171	18	153
勞動力-失業者	467	181	286
非勞動力	2,983	703	2,280
<b>個人年收入</b>			
無收入	2,347	530	1,817
未滿20萬元	1438	400	1,038
20萬元～未滿30萬元	1473	590	883
30萬元～未滿40萬元	1157	519	638
40萬元～未滿60萬元	1494	847	647
60萬元～未滿80萬元	898	572	326
80萬元～未滿100萬元	487	313	174
100萬元～未滿150萬元	429	272	157
150萬元以上	277	171	106

總表30、透過網路學習狀況－按工作狀況分(續)

單位：％

項目別	總計	是	否
<b>總計</b>	100.00	42.14	57.86
<b>勞動情況</b>			
勞動力-就業者	100.00	50.84	49.16
<b>按行業別</b>			
農林漁牧業	100.00	12.39	87.61
工業	100.00	42.84	57.16
服務業	100.00	56.39	43.61
<b>按職業別</b>			
民代、主管及經理人員	100.00	53.20	46.80
專業人員	100.00	66.23	33.77
技術員及助理專業人員	100.00	49.78	50.22
事務工作人員	100.00	60.51	39.49
服務工作人員及售貨員	100.00	45.70	54.30
生產、機械操作工及體力工	100.00	18.18	81.82
農林漁牧工作人員	100.00	10.53	89.47
勞動力-失業者	100.00	38.76	61.24
非勞動力	100.00	23.57	76.43
<b>個人年收入</b>			
無收入	100.00	22.61	77.39
未滿20萬元	100.00	27.82	72.18
20萬元～未滿30萬元	100.00	40.05	59.95
30萬元～未滿40萬元	100.00	44.86	55.14
40萬元～未滿60萬元	100.00	56.69	43.31
60萬元～未滿80萬元	100.00	63.70	36.30
80萬元～未滿100萬元	100.00	64.34	35.66
100萬元～未滿150萬元	100.00	63.40	36.60
150萬元以上	100.00	61.59	38.41

總表31、透過網路參與系列課程每週平均天數－按受訪者狀況分

單位：人

項目別	總計	1~2天	3~4天	5~6天	每天
<b>總計</b>	323	185	70	21	47
<b>性別</b>					
男	154	95	25	9	25
女	169	90	45	12	22
<b>年齡</b>					
16~24歲	16	4	5	-	7
25~34歲	114	68	22	10	14
35~44歲	95	49	24	7	15
45~54歲	77	51	14	3	9
55~64歲	20	13	4	1	2
65歲以上	1	-	1	-	-
<b>教育程度</b>					
國小（含）以下	1	-	1	-	-
國（初）中	5	5	-	-	-
高中（職）	49	28	14	1	6
專科	64	36	13	2	13
大學	155	85	37	16	17
研究所以上	49	31	5	2	11
<b>婚姻狀況</b>	323				
未婚	124	62	31	10	21
有配偶（含同居）	194	120	39	9	26
離婚或分居	4	2	-	2	-
寡居	1	1	-	-	-



總表31、透過網路參與系列課程每週平均天數－按受訪者狀況分(續)

單位：%

項目別	總計	1~2天	3~4天	5~6天	每天
<b>總計</b>	100.00	57.28	21.67	6.50	14.55
<b>性別</b>					
男	100.00	61.70	16.23	5.84	16.23
女	100.00	53.25	26.63	7.10	13.02
<b>年齡</b>					
16~24歲	100.00	25.00	31.25	-	43.75
25~34歲	100.00	59.65	19.30	8.77	12.28
35~44歲	100.00	51.58	25.26	7.37	15.79
45~54歲	100.00	66.23	18.18	3.90	11.69
55~64歲	100.00	65.00	20.00	5.00	10.00
65歲以上	100.00	-	100.00	-	-
<b>教育程度</b>					
國小（含）以下	100.00	-	100.00	-	-
國（初）中	100.00	100.00	-	-	-
高中（職）	100.00	57.15	28.57	2.04	12.24
專科	100.00	56.25	20.31	3.13	20.31
大學	100.00	54.84	23.87	10.32	10.97
研究所以上	100.00	63.27	10.20	4.08	22.45
<b>婚姻狀況</b>					
未婚	100.00	50.00	25.00	8.06	16.94
有配偶（含同居）	100.00	61.86	20.10	4.64	13.40
離婚或分居	100.00	50.00	-	50.00	-
寡居	100.00	100.00	-	-	-

總表32、透過網路參與系列課程每週平均天數－按工作狀況分

單位：人

項目別	總計	1～2天	3～4天	5～6天	每天
<b>總計</b>	323	185	70	21	47
<b>勞動情況</b>					
勞動力-就業者	272	154	57	20	41
<b>按行業別</b>					
農林漁牧業	1	-	-	1	-
工業	44	32	8	2	2
服務業	227	122	49	17	39
<b>按職業別</b>					
民代、主管及經理人員	50	26	14	6	4
專業人員	82	53	10	5	14
技術員及助理專業人員	36	20	8	1	7
事務工作人員	61	35	11	7	8
服務工作人員及售貨員	41	20	12	1	8
生產、機械操作工及體力工	2	-	2	-	-
農林漁牧工作人員	-	-	-	-	-
勞動力-失業者	20	14	3	-	3
非勞動力	31	17	10	1	3
<b>個人年收入</b>					
無收入	20	5	10	-	5
未滿20萬元	24	15	2	1	6
20萬元～未滿30萬元	28	19	7	-	2
30萬元～未滿40萬元	41	23	10	1	7
40萬元～未滿60萬元	82	42	23	8	9
60萬元～未滿80萬元	54	34	4	5	11
80萬元～未滿100萬元	37	25	6	4	2
100萬元～未滿150萬元	23	12	7	-	4
150萬元以上	14	10	1	2	1

總表32、透過網路參與系列課程每週平均天數－按工作狀況分(續)

單位：%

項目別	總計	1～2天	3～4天	5～6天	每天
<b>總計</b>	100.00	57.28	21.67	6.50	14.55
<b>勞動情況</b>					
勞動力-就業者	100.00	56.62	20.96	7.35	15.07
<b>按行業別</b>					
農林漁牧業	100.00	-	-	100.00	-
工業	100.00	72.72	18.18	4.55	4.55
服務業	100.00	53.74	21.59	7.49	17.18
<b>按職業別</b>					
民代、主管及經理人員	100.00	52.00	28.00	12.00	8.00
專業人員	100.00	64.63	12.20	6.10	17.07
技術員及助理專業人員	100.00	55.56	22.22	2.78	19.44
事務工作人員	100.00	57.38	18.03	11.48	13.11
服務工作人員及售貨員	100.00	48.78	29.27	2.44	19.51
生產、機械操作工及體力工	100.00	-	100.00	-	-
農林漁牧工作人員	-	-	-	-	-
勞動力-失業者	100.00	70.00	15.00	-	15.00
非勞動力	100.00	54.83	32.26	3.23	9.68
<b>個人年收入</b>					
無收入	100.00	25.00	50.00	-	25.00
未滿20萬元	100.00	62.50	8.33	4.17	25.00
20萬元～未滿30萬元	100.00	67.86	25.00	-	7.14
30萬元～未滿40萬元	100.00	56.10	24.39	2.44	17.07
40萬元～未滿60萬元	100.00	51.21	28.05	9.76	10.98
60萬元～未滿80萬元	100.00	62.96	7.41	9.26	20.37
80萬元～未滿100萬元	100.00	67.56	16.22	10.81	5.41
100萬元～未滿150萬元	100.00	52.18	30.43	-	17.39
150萬元以上	100.00	71.43	7.14	14.29	7.14

總表33、透過網路參與系列課程每天平均時數－按受訪者狀況分

單位：人

項目別	總計	未滿1小時	1～未滿 2小時	2～未滿 3小時	3小時 以上
<b>總計</b>	323	49	142	79	53
<b>性別</b>					
男	154	21	65	44	24
女	169	28	77	35	29
<b>年齡</b>					
16～24歲	16	-	9	1	6
25～34歲	114	6	57	32	19
35～44歲	95	20	41	18	16
45～54歲	77	21	30	23	3
55～64歲	20	2	4	5	9
65歲以上	1	-	1	-	-
<b>教育程度</b>					
國小（含）以下	1	1	-	-	-
國（初）中	5	3	2	-	-
高中（職）	49	9	24	9	7
專科	64	5	31	20	8
大學	155	20	68	43	24
研究所以上	49	11	17	7	14
<b>婚姻狀況</b>					
未婚	124	11	64	29	20
有配偶（含同居）	194	38	75	49	32
離婚或分居	4	-	2	1	1
寡居	1	-	1	-	-

總表33、透過網路參與系列課程每天平均時數－按受訪者狀況分(續)

單位：%

項目別	總計	未滿1小時	1～未滿 2小時	2～未滿 3小時	3小時 以上
<b>總計</b>	100.00	15.17	43.96	24.46	16.41
<b>性別</b>					
男	100.00	13.64	42.21	28.57	15.58
女	100.00	16.57	45.56	20.71	17.16
<b>年齡</b>					
16～24歲	100.00	-	56.25	6.25	37.50
25～34歲	100.00	5.26	50.00	28.07	16.67
35～44歲	100.00	21.05	43.16	18.95	16.84
45～54歲	100.00	27.27	38.96	29.87	3.90
55～64歲	100.00	10.00	20.00	25.00	45.00
65歲以上	100.00	-	100.00	-	-
<b>教育程度</b>					
國小（含）以下	100.00	100.00	-	-	-
國（初）中	100.00	60.00	40.00	-	-
高中（職）	100.00	18.37	48.97	18.37	14.29
專科	100.00	7.81	48.44	31.25	12.50
大學	100.00	12.90	43.88	27.74	15.48
研究所以上	100.00	22.45	34.69	14.29	28.57
<b>婚姻狀況</b>					
未婚	100.00	8.87	51.61	23.39	16.13
有配偶（含同居）	100.00	19.59	38.66	25.26	16.49
離婚或分居	100.00	-	50.00	25.00	25.00
寡居	100.00	-	100.00	-	-

總表34、透過網路參與系列課程每天平均時數－按工作狀況分

單位：人

項目別	總計	未滿1小時	1～未滿 2小時	2～未滿 3小時	3小時 以上
<b>總計</b>	323	49	142	79	53
<b>勞動情況</b>					
勞動力-就業者	272	42	117	74	39
<b>按行業別</b>					
農林漁牧業	1	-	1	-	-
工業	44	5	22	15	2
服務業	227	37	94	59	37
<b>按職業別</b>					
民代、主管及經理人員	50	6	22	15	7
專業人員	82	15	23	29	15
技術員及助理專業人員	36	4	17	7	8
事務工作人員	61	14	23	18	6
服務工作人員及售貨員	41	3	30	5	3
生產、機械操作工及體力工	2	-	2	-	-
農林漁牧工作人員	-	-	-	-	-
勞動力-失業者	20	2	15	2	1
非勞動力	31	5	10	3	13
<b>個人年收入</b>					
無收入	20	2	11	3	4
未滿20萬元	24	1	15	2	6
20萬元～未滿30萬元	28	2	17	7	2
30萬元～未滿40萬元	41	12	13	10	6
40萬元～未滿60萬元	82	4	36	25	17
60萬元～未滿80萬元	54	8	17	18	11
80萬元～未滿100萬元	37	8	18	8	3
100萬元～未滿150萬元	23	11	5	4	3
150萬元以上	14	1	10	2	1

總表34、透過網路參與系列課程每天平均時數－按工作狀況分(續)

單位：％

項目別	總計	未滿1小時	1～未滿 2小時	2～未滿 3小時	3小時 以上
<b>總計</b>	100.00	15.17	43.96	24.46	16.41
<b>勞動情況</b>					
勞動力-就業者	100.00	15.44	43.01	27.21	14.34
<b>按行業別</b>					
農林漁牧業	100.00	-	100.00	-	-
工業	100.00	11.36	50.00	34.09	4.55
服務業	100.00	16.30	41.41	25.99	16.30
<b>按職業別</b>					
民代、主管及經理人員	100.00	12.00	44.00	30.00	14.00
專業人員	100.00	18.29	28.05	35.37	18.29
技術員及助理專業人員	100.00	11.11	47.23	19.44	22.22
事務工作人員	100.00	22.95	37.70	29.51	9.84
服務工作人員及售貨員	100.00	7.32	73.16	12.20	7.32
生產、機械操作工及體力工	100.00	-	100.00	-	-
農林漁牧工作人員	-	-	-	-	-
勞動力-失業者	100.00	10.00	75.00	10.00	5.00
非勞動力	100.00	16.13	32.26	9.68	41.93
<b>個人年收入</b>					
無收入	100.00	10.00	55.00	15.00	20.00
未滿20萬元	100.00	4.17	62.50	8.33	25.00
20萬元～未滿30萬元	100.00	7.14	60.72	25.00	7.14
30萬元～未滿40萬元	100.00	29.27	31.71	24.39	14.63
40萬元～未滿60萬元	100.00	4.88	43.90	30.49	20.73
60萬元～未滿80萬元	100.00	14.81	31.48	33.34	20.37
80萬元～未滿100萬元	100.00	21.62	48.65	21.62	8.11
100萬元～未滿150萬元	100.00	47.83	21.74	17.39	13.04
150萬元以上	100.00	7.14	71.43	14.29	7.14

總表35、透過網路瀏覽一般知識網頁每週平均天數—按受訪者狀況分

單位：人

項目別	總計	1～2天	3～4天	5～6天	每天
<b>總計</b>	3,962	1,102	944	385	1,531
<b>性別</b>					
男	2,004	512	441	205	846
女	1,958	590	503	180	685
<b>年齡</b>					
16～24歲	289	74	86	32	97
25～34歲	1,181	255	265	128	533
35～44歲	1,181	373	293	138	377
45～54歲	867	258	210	56	343
55～64歲	388	126	75	28	159
65歲以上	56	16	15	3	22
<b>教育程度</b>					
國小（含）以下	23	10	6	2	5
國（初）中	110	42	28	9	31
高中（職）	1,114	376	298	74	366
專科	905	285	200	92	328
大學	1,425	313	335	159	618
研究所以上	385	76	77	49	183
<b>婚姻狀況</b>					
未婚	1,288	311	307	130	540
有配偶（含同居）	2,603	774	616	253	960
離婚或分居	57	15	16	1	25
寡居	14	2	5	1	6



總表35、透過網路瀏覽一般知識網頁每週平均天數－按受訪者狀況分(續)

單位：%

項目別	總計	1～2天	3～4天	5～6天	每天
<b>總計</b>	100.00	27.81	23.83	9.72	38.64
<b>性別</b>					
男	100.00	25.55	22.01	10.23	42.21
女	100.00	30.13	25.69	9.19	34.99
<b>年齡</b>					
16～24歲	100.00	25.61	29.76	11.07	33.56
25～34歲	100.00	21.59	22.44	10.84	45.13
35～44歲	100.00	31.58	24.81	11.69	31.92
45～54歲	100.00	29.76	24.22	6.46	39.56
55～64歲	100.00	32.47	19.33	7.22	40.98
65歲以上	100.00	28.57	26.79	5.36	39.28
<b>教育程度</b>					
國小（含）以下	100.00	43.47	26.09	8.70	21.74
國（初）中	100.00	38.19	25.45	8.18	28.18
高中（職）	100.00	33.76	26.75	6.64	32.85
專科	100.00	31.49	22.10	10.17	36.24
大學	100.00	21.96	23.51	11.16	43.37
研究所以上	100.00	19.74	20.00	12.73	47.53
<b>婚姻狀況</b>					
未婚	100.00	24.15	23.84	10.09	41.92
有配偶（含同居）	100.00	29.73	23.67	9.72	36.88
離婚或分居	100.00	26.32	28.07	1.75	43.86
寡居	100.00	14.29	35.71	7.14	42.86

總表36、透過網路瀏覽一般知識網頁每週平均天數－按工作狀況分

單位：人

項目別	總計	1～2天	3～4天	5～6天	每天
<b>總計</b>	3,962	1,102	944	385	1,531
<b>勞動情況</b>					
勞動力-就業者	3,117	861	727	330	1,199
<b>按行業別</b>					
農林漁牧業	28	10	4	2	12
工業	808	229	214	75	290
服務業	2,281	622	509	253	897
<b>按職業別</b>					
民代、主管及經理人員	601	164	121	62	254
專業人員	842	218	203	75	346
技術員及助理專業人員	538	140	136	66	196
事務工作人員	546	139	122	81	204
服務工作人員及售貨員	462	149	107	33	173
生產、機械操作工及體力工	110	45	34	11	20
農林漁牧工作人員	18	6	4	2	6
勞動力-失業者	164	47	41	9	67
非勞動力	681	194	176	46	265
<b>個人年收入</b>					
無收入	515	142	122	36	215
未滿20萬元	382	118	115	22	127
20萬元～未滿30萬元	572	201	134	50	187
30萬元～未滿40萬元	489	138	125	54	172
40萬元～未滿60萬元	773	213	189	89	282
60萬元～未滿80萬元	528	120	118	55	235
80萬元～未滿100萬元	288	78	59	23	128
100萬元～未滿150萬元	256	65	60	31	100
150萬元以上	159	27	22	25	85

總表36、透過網路瀏覽一般知識網頁每週平均天數－按工作狀況分(續)

單位：%

項目別	總計	1～2天	3～4天	5～6天	每天
<b>總計</b>	100.00	27.81	23.83	9.72	38.64
<b>勞動情況</b>					
勞動力-就業者	100.00	27.62	23.32	10.59	38.47
<b>按行業別</b>					
農林漁牧業	100.00	35.71	14.29	7.14	42.86
工業	100.00	28.34	26.49	9.28	35.89
服務業	100.00	27.27	22.31	11.09	39.33
<b>按職業別</b>					
民代、主管及經理人員	100.00	27.29	20.13	10.32	42.26
專業人員	100.00	25.89	24.11	8.91	41.09
技術員及助理專業人員	100.00	26.02	25.28	12.27	36.43
事務工作人員	100.00	25.46	22.34	14.84	37.36
服務工作人員及售貨員	100.00	32.25	23.16	7.14	37.45
生產、機械操作工及體力工	100.00	40.91	30.91	10.00	18.18
農林漁牧工作人員	100.00	33.33	22.23	11.11	33.33
勞動力-失業者	100.00	28.66	25.00	5.49	40.85
非勞動力	100.00	28.49	25.84	6.75	38.92
<b>個人年收入</b>					
無收入	100.00	27.57	23.69	6.99	41.75
未滿20萬元	100.00	30.89	30.10	5.76	33.25
20萬元～未滿30萬元	100.00	35.14	23.43	8.74	32.69
30萬元～未滿40萬元	100.00	28.22	25.56	11.04	35.18
40萬元～未滿60萬元	100.00	27.55	24.45	11.51	36.49
60萬元～未滿80萬元	100.00	22.73	22.35	10.42	44.50
80萬元～未滿100萬元	100.00	27.08	20.49	7.99	44.44
100萬元～未滿150萬元	100.00	25.39	23.44	12.11	39.06
150萬元以上	100.00	16.98	13.84	15.72	53.46

總表37、透過網路收聽一般知識網頁每天平均時數—按受訪者狀況分

單位：人

項目別	總計	未滿1小時	1～未滿 2小時	2～未滿 3小時	3小時 以上
<b>總計</b>	3,962	887	1,642	917	516
<b>性別</b>					
男	2,004	403	829	495	277
女	1,958	484	813	422	239
<b>年齡</b>					
16～24歲	289	30	113	81	65
25～34歲	1,181	216	479	277	209
35～44歲	1,180	290	480	306	104
45～54歲	868	187	401	178	102
55～64歲	388	136	149	69	34
65歲以上	56	28	20	6	2
<b>教育程度</b>					
國小（含）以下	23	6	12	3	2
國（初）中	110	33	42	21	14
高中（職）	1,114	270	457	256	131
專科	905	232	370	208	95
大學	1,425	274	592	324	235
研究所以上	385	72	169	105	39
<b>婚姻狀況</b>					
未婚	1,288	206	503	333	246
有配偶（含同居）	2,603	664	1,116	569	254
離婚或分居	57	14	17	10	16
寡居	14	3	6	5	-

總表37、透過網路收聽一般知識網頁每天平均時數—按受訪者狀況分(續)

單位：%

項目別	總計	未滿1小時	1～未滿 2小時	2～未滿 3小時	3小時 以上
<b>總計</b>	100.00	22.39	41.45	23.14	13.02
<b>性別</b>					
男	100.00	20.11	41.37	24.70	13.82
女	100.00	24.72	41.52	21.55	12.21
<b>年齡</b>					
16～24歲	100.00	10.38	39.10	28.03	22.49
25～34歲	100.00	18.29	40.56	23.45	17.70
35～44歲	100.00	24.58	40.68	25.93	8.81
45～54歲	100.00	21.54	46.20	20.51	11.75
55～64歲	100.00	35.05	38.41	17.78	8.76
65歲以上	100.00	50.01	35.71	10.71	3.57
<b>教育程度</b>					
國小（含）以下	100.00	26.09	52.17	13.04	8.70
國（初）中	100.00	30.00	38.18	19.09	12.73
高中（職）	100.00	24.24	41.02	22.98	11.76
專科	100.00	25.64	40.88	22.98	10.50
大學	100.00	19.23	41.54	22.74	16.49
研究所以上	100.00	18.70	43.90	27.27	10.13
<b>婚姻狀況</b>					
未婚	100.00	15.99	39.06	25.85	19.10
有配偶（含同居）	100.00	25.51	42.87	21.86	9.76
離婚或分居	100.00	24.56	29.83	17.54	28.07
寡居	100.00	21.43	42.86	35.71	-

總表38、透過網路收聽一般知識網頁每天平均時數－按工作狀況分

單位：人

項目別	總計	未滿1小時	1～未滿 2小時	2～未滿 3小時	3小時 以上
<b>總計</b>	3,962	887	1,642	917	516
<b>勞動情況</b>					
勞動力-就業者	3,117	678	1,311	736	392
<b>按行業別</b>					
農林漁牧業	28	4	12	9	3
工業	808	212	336	157	103
服務業	2,281	462	963	570	286
<b>按職業別</b>					
民代、主管及經理人員	601	154	268	123	56
專業人員	842	167	313	254	108
技術員及助理專業人員	538	97	218	151	72
事務工作人員	546	117	270	86	73
服務工作人員及售貨員	462	106	198	98	60
生產、機械操作工及體力工	110	35	37	16	22
農林漁牧工作人員	18	2	7	8	1
勞動力-失業者	164	30	62	39	33
非勞動力	681	179	269	142	91
<b>個人年收入</b>					
無收入	515	110	218	100	87
未滿20萬元	382	102	140	81	59
20萬元～未滿30萬元	572	123	230	136	83
30萬元～未滿40萬元	489	119	188	125	57
40萬元～未滿60萬元	773	159	336	180	98
60萬元～未滿80萬元	528	116	212	138	62
80萬元～未滿100萬元	288	57	137	63	31
100萬元～未滿150萬元	256	56	112	59	29
150萬元以上	159	45	69	35	10

總表38、透過網路收聽一般知識網頁每天平均時數－按工作狀況分(續)

單位：%

項目別	總計	未滿1小時	1～未滿 2小時	2～未滿 3小時	3小時 以上
<b>總計</b>	100.00	22.39	41.45	23.14	13.02
<b>勞動情況</b>					
勞動力-就業者	100.00	21.75	42.06	23.61	12.58
<b>按行業別</b>					
農林漁牧業	100.00	14.29	42.86	32.14	10.71
工業	100.00	26.24	41.58	19.43	12.75
服務業	100.00	20.25	42.22	24.99	12.54
<b>按職業別</b>					
民代、主管及經理人員	100.00	25.62	44.59	20.47	9.32
專業人員	100.00	19.83	37.17	30.17	12.83
技術員及助理專業人員	100.00	18.03	40.52	28.07	13.38
事務工作人員	100.00	21.43	49.45	15.75	13.37
服務工作人員及售貨員	100.00	22.94	42.86	21.21	12.99
生產、機械操作工及體力工	100.00	31.82	33.63	14.55	20.00
農林漁牧工作人員	100.00	11.11	38.89	44.44	5.56
勞動力-失業者	100.00	18.29	37.81	23.78	20.12
非勞動力	100.00	26.28	39.51	20.85	13.36
<b>個人年收入</b>					
無收入	100.00	21.36	42.33	19.42	16.89
未滿20萬元	100.00	26.70	36.65	21.20	15.45
20萬元～未滿30萬元	100.00	21.50	40.21	23.78	14.51
30萬元～未滿40萬元	100.00	24.34	38.44	25.56	11.66
40萬元～未滿60萬元	100.00	20.57	43.46	23.29	12.68
60萬元～未滿80萬元	100.00	21.97	40.15	26.14	11.74
80萬元～未滿100萬元	100.00	19.79	47.57	21.88	10.76
100萬元～未滿150萬元	100.00	21.88	43.74	23.05	11.33
150萬元以上	100.00	28.30	43.40	22.01	6.29

總表39、職場學習主要方式－按受訪者狀況分

單位：人

項目別	總計	閱讀書 面資料	教練式 訓練	依過去 經驗 學習	網路 學習	人際互 動與 分享
<b>總計</b>	6,415	1,359	831	946	1,385	1,743
<b>性別</b>						
男	3,481	726	427	543	676	937
女	2,934	633	404	403	709	806
<b>年齡</b>						
16～24歲	274	43	51	45	50	96
25～34歲	1,647	370	262	207	466	462
35～44歲	1,977	446	271	268	473	538
45～54歲	1,771	375	192	295	326	472
55～64歲	651	114	52	104	69	156
65歲以上	95	11	3	27	1	19
<b>教育程度</b>						
國小（含）以下	289	10	25	79	6	56
國（初）中	518	38	42	116	21	143
高中（職）	2,047	378	241	322	301	631
專科	1,289	290	197	181	307	322
大學	1,827	473	263	202	571	488
研究所以上	445	170	63	46	179	103
<b>婚姻狀況</b>						
未婚	1,798	386	252	251	451	550
有配偶（含同居）	4,458	941	569	671	911	1,147
離婚或分居	121	23	8	15	20	38
寡居	38	9	2	9	3	8

註：本表項目可複選，故總計不等於細項之合計



總表39、職場學習主要方式－按受訪者狀況分(續1)

單位：人

項目別	總計	觀察學習	楷模學習	嘗試錯誤	其他	無
<b>總計</b>	6,415	633	304	577	14	1,073
<b>性別</b>						
男	3,481	356	165	350	7	566
女	2,934	277	139	227	7	507
<b>年齡</b>						
16～24歲	274	34	13	27	-	33
25～34歲	1,647	174	106	130	3	225
35～44歲	1,977	193	109	163	7	311
45～54歲	1,771	175	59	160	2	327
55～64歲	651	48	15	87	2	150
65歲以上	95	9	2	10	-	27
<b>教育程度</b>						
國小（含）以下	289	30	5	49	-	83
國（初）中	518	50	23	77	-	106
高中（職）	2,047	229	84	202	2	363
專科	1,289	115	63	75	6	195
大學	1,827	177	95	146	2	275
研究所以上	445	32	34	28	4	51
<b>婚姻狀況</b>						
未婚	1,798	188	110	146	2	264
有配偶（含同居）	4,458	429	185	422	12	775
離婚或分居	121	13	7	6	-	24
寡居	38	3	2	3	-	10

註：本表項目可複選，故總計不等於細項之合計

總表39、職場學習主要方式－按受訪者狀況分(續2)

單位：%

項目別	總計	閱讀書 面資料	教練式 訓練	依過去 經驗 學習	網路 學習	人際互 動與 分享
<b>總計</b>	100.00	21.18	12.95	14.75	21.59	27.17
<b>性別</b>						
男	100.00	20.86	12.27	15.60	19.42	26.92
女	100.00	21.57	13.77	13.74	24.16	27.47
<b>年齡</b>						
16～24歲	100.00	15.69	18.61	16.42	18.25	35.04
25～34歲	100.00	22.47	15.91	12.57	28.29	28.05
35～44歲	100.00	22.56	13.71	13.56	23.93	27.21
45～54歲	100.00	21.17	10.84	16.66	18.41	26.65
55～64歲	100.00	17.51	7.99	15.98	10.60	23.96
65歲以上	100.00	11.58	3.16	28.42	1.05	20.00
<b>教育程度</b>						
國小（含）以下	100.00	3.46	8.65	27.34	2.08	19.38
國（初）中	100.00	7.34	8.11	22.39	4.05	27.61
高中（職）	100.00	18.47	11.77	15.73	14.70	30.83
專科	100.00	22.50	15.28	14.04	23.82	24.98
大學	100.00	25.89	14.40	11.06	31.25	26.71
研究所以上	100.00	38.20	14.16	10.34	40.22	23.15
<b>婚姻狀況</b>						
未婚	100.00	21.47	14.02	13.96	25.08	30.59
有配偶（含同居）	100.00	21.11	12.76	15.05	20.44	25.73
離婚或分居	100.00	19.01	6.61	12.40	16.53	31.40
寡居	100.00	23.68	5.26	23.68	7.89	21.05

註：本表項目可複選，故總計不等於細項之合計

總表39、職場學習主要方式－按受訪者狀況分(續3)

單位：%

項目別	總計	觀察學習	楷模學習	嘗試錯誤	其他	無
<b>總計</b>	100.00	9.87	4.74	8.99	0.22	16.73
<b>性別</b>						
男	100.00	10.23	4.74	10.05	0.20	16.26
女	100.00	9.44	4.74	7.74	0.24	17.28
<b>年齡</b>						
16～24歲	100.00	12.41	4.74	9.85	-	12.04
25～34歲	100.00	10.56	6.44	7.89	0.18	13.66
35～44歲	100.00	9.76	5.51	8.24	0.35	15.73
45～54歲	100.00	9.88	3.33	9.03	0.11	18.46
55～64歲	100.00	7.37	2.30	13.36	0.31	23.04
65歲以上	100.00	9.47	2.11	10.53	-	28.42
<b>教育程度</b>						
國小（含）以下	100.00	10.38	1.73	16.96	-	28.72
國（初）中	100.00	9.65	4.44	14.86	-	20.46
高中（職）	100.00	11.19	4.10	9.87	0.10	17.73
專科	100.00	8.92	4.89	5.82	0.47	15.13
大學	100.00	9.69	5.20	7.99	0.11	15.05
研究所以上	100.00	7.19	7.64	6.29	0.90	11.46
<b>婚姻狀況</b>						
未婚	100.00	10.46	6.12	8.12	0.11	14.68
有配偶（含同居）	100.00	9.62	4.15	9.47	0.27	17.38
離婚或分居	100.00	10.74	5.79	4.96	-	19.83
寡居	100.00	7.89	5.26	7.89	-	26.32

註：本表項目可複選，故總計不等於細項之合計

總表40、職場學習主要方式－按工作狀況分

單位：人

項目別	總計	閱讀書 面資料	教練式 訓練	依過去 經驗 學習	網路 學習	人際互 動與 分享
<b>總計</b>	6,415	1,359	831	946	1,385	1,743
<b>勞動情況</b>						
勞動力-就業者	6,415	1,359	831	946	1,385	1,743
<b>按行業別</b>						
農林漁牧業	211	19	15	49	9	48
工業	1,918	323	289	304	319	499
服務業	4,286	1,017	527	593	1,057	1,196
<b>按職業別</b>						
民代、主管及經理人員	1,177	289	113	200	285	277
專業人員	1,369	390	181	136	424	375
技術員及助理專業人員	1,118	228	163	198	198	320
事務工作人員	962	182	187	107	243	241
服務工作人員及售貨員	1,049	206	111	165	179	352
生產、機械操作工及體力工	579	52	65	103	52	140
農林漁牧工作人員	161	12	11	37	4	38
勞動力-失業者	-	-	-	-	-	-
非勞動力	-	-	-	-	-	-
<b>個人年收入</b>						
無收入	-	-	-	-	-	-
未滿20萬元	836	97	84	146	103	217
20萬元～未滿30萬元	1,260	192	167	196	194	425
30萬元～未滿40萬元	1,042	204	136	171	211	276
40萬元～未滿60萬元	1,362	309	211	190	357	371
60萬元～未滿80萬元	820	222	105	102	220	225
80萬元～未滿100萬元	450	136	62	55	125	99
100萬元～未滿150萬元	397	100	44	50	112	88
150萬元以上	248	99	22	36	63	42

註：本表項目可複選，故總計不等於細項之合計

總表40、職場學習主要方式－按工作狀況分(續1)

單位：人

項目別	總計	觀察 學習	楷模 學習	嘗試 錯誤	其他	無
<b>總計</b>	6,415	633	304	577	14	1,073
<b>勞動情況</b>						
勞動力-就業者	6,415	633	304	577	14	1,073
<b>按行業別</b>						
農林漁牧業	211	20	3	35	2	55
工業	1,918	195	94	200	1	363
服務業	4,286	418	207	342	11	655
<b>按職業別</b>						
民代、主管及經理人員	1,177	120	46	97	2	218
專業人員	1,369	102	56	75	5	214
技術員及助理專業人員	1,118	127	62	116	1	156
事務工作人員	962	59	64	79	1	175
服務工作人員及售貨員	1,049	145	51	123	4	124
生產、機械操作工及體力工	579	63	22	56	-	146
農林漁牧工作人員	161	17	3	31	1	40
勞動力-失業者	-	-	-	-	-	-
非勞動力	-	-	-	-	-	-
<b>個人年收入</b>						
無收入	-	-	-	-	-	-
未滿20萬元	836	91	28	94	2	196
20萬元～未滿30萬元	1,260	130	54	130	1	194
30萬元～未滿40萬元	1,042	95	56	80	2	194
40萬元～未滿60萬元	1,362	141	71	131	1	196
60萬元～未滿80萬元	820	54	50	59	4	125
80萬元～未滿100萬元	450	40	13	32	3	64
100萬元～未滿150萬元	397	49	16	28	-	62
150萬元以上	248	33	16	23	1	42

註：本表項目可複選，故總計不等於細項之合計

總表40、職場學習主要方式－按工作狀況分(續2)

單位：%

項目別	總計	閱讀書 面資料	教練式 訓練	依過去 經驗 學習	網路 學習	人際互 動與 分享
<b>總計</b>	100.00	21.18	12.95	14.75	21.59	27.17
<b>勞動情況</b>						
勞動力-就業者	100.00	21.18	12.95	14.75	21.59	27.17
<b>按行業別</b>						
農林漁牧業	100.00	9.00	7.11	23.22	4.27	22.75
工業	100.00	16.84	15.07	15.85	16.63	26.02
服務業	100.00	23.73	12.30	13.84	24.66	27.90
<b>按職業別</b>						
民代、主管及經理人員	100.00	24.55	9.60	16.99	24.21	23.53
專業人員	100.00	28.49	13.22	9.93	30.97	27.39
技術員及助理專業人員	100.00	20.39	14.58	17.71	17.71	28.62
事務工作人員	100.00	18.92	19.44	11.12	25.26	25.05
服務工作人員及售貨員	100.00	19.64	10.58	15.73	17.06	33.56
生產、機械操作工及體力工	100.00	8.98	11.23	17.79	8.98	24.18
農林漁牧工作人員	100.00	7.45	6.83	22.98	2.48	23.60
勞動力-失業者	-	-	-	-	-	-
非勞動力	-	-	-	-	-	-
<b>個人年收入</b>						
無收入	-	-	-	-	-	-
未滿20萬元	100.00	11.60	10.05	17.46	12.32	25.96
20萬元～未滿30萬元	100.00	15.24	13.25	15.56	15.40	33.73
30萬元～未滿40萬元	100.00	19.58	13.05	16.41	20.25	26.49
40萬元～未滿60萬元	100.00	22.69	15.49	13.95	26.21	27.24
60萬元～未滿80萬元	100.00	27.07	12.80	12.44	26.83	27.44
80萬元～未滿100萬元	100.00	30.22	13.78	12.22	27.78	22.00
100萬元～未滿150萬元	100.00	25.19	11.08	12.59	28.21	22.17
150萬元以上	100.00	39.92	8.87	14.52	25.40	16.94

註：本表項目可複選，故總計不等於細項之合計

總表40、職場學習主要方式－按工作狀況分(續3)

單位：%

項目別	總計	觀察 學習	楷模 學習	嘗試 錯誤	其他	無
<b>總計</b>	100.00	9.87	4.74	8.99	0.22	16.73
<b>勞動情況</b>						
勞動力-就業者	100.00	9.87	4.74	8.99	0.22	16.73
<b>按行業別</b>						
農林漁牧業	100.00	9.48	1.42	16.59	0.95	26.07
工業	100.00	10.17	4.90	10.43	0.05	18.93
服務業	100.00	9.75	4.83	7.98	0.26	15.28
<b>按職業別</b>						
民代、主管及經理人員	100.00	10.20	3.91	8.24	0.17	18.52
專業人員	100.00	7.45	4.09	5.48	0.37	15.63
技術員及助理專業人員	100.00	11.36	5.55	10.38	0.09	13.95
事務工作人員	100.00	6.13	6.65	8.21	0.10	18.19
服務工作人員及售貨員	100.00	13.82	4.86	11.73	0.38	11.82
生產、機械操作工及體力工	100.00	10.88	3.80	9.67	-	25.22
農林漁牧工作人員	100.00	10.56	1.86	19.25	0.62	24.84
勞動力-失業者	-	-	-	-	-	-
非勞動力	-	-	-	-	-	-
<b>個人年收入</b>						
無收入	-	-	-	-	-	-
未滿20萬元	100.00	10.89	3.35	11.24	0.24	23.44
20萬元～未滿30萬元	100.00	10.32	4.29	10.32	0.08	15.40
30萬元～未滿40萬元	100.00	9.12	5.37	7.68	0.19	18.62
40萬元～未滿60萬元	100.00	10.35	5.21	9.62	0.07	14.39
60萬元～未滿80萬元	100.00	6.59	6.10	7.20	0.49	15.24
80萬元～未滿100萬元	100.00	8.89	2.89	7.11	0.67	14.22
100萬元～未滿150萬元	100.00	12.34	4.03	7.05	-	15.62
150萬元以上	100.00	13.31	6.45	9.27	0.40	16.94

註：本表項目可複選，故總計不等於細項之合計

總表41、成人參與學習活動的比例－按受訪者狀況分

單位：人

項目別	總計	是	否
<b>總計</b>	10,000	2,921	7,079
<b>性別</b>			
男	4,810	1,236	3,574
女	5,190	1,685	3,505
<b>年齡</b>			
16～24歲	482	107	375
25～34歲	2,015	657	1,358
35～44歲	2,459	889	1,570
45～54歲	2,603	796	1,807
55～64歲	1,546	370	1,176
65歲以上	895	102	793
<b>教育程度</b>			
國小（含）以下	1,170	68	1,102
國（初）中	1,036	130	906
高中（職）	3,209	729	2,480
專科	1,662	602	1,060
大學	2,385	1,072	1,313
研究所以上	538	320	218
<b>婚姻狀況</b>			
未婚	2,318	756	1,562
有配偶（含同居）	7,238	2,086	5,152
離婚或分居	232	55	177
寡居	212	24	188



總表41、成人參與學習活動的比例－按受訪者狀況分(續)

單位：%

項目別	總計	是	否
<b>總計</b>	100.00	29.21	70.79
<b>性別</b>			
男	100.00	25.70	74.30
女	100.00	32.47	67.53
<b>年齡</b>			
16～24歲	100.00	22.20	77.80
25～34歲	100.00	32.61	67.39
35～44歲	100.00	36.15	63.85
45～54歲	100.00	30.58	69.42
55～64歲	100.00	23.93	76.07
65歲以上	100.00	11.40	88.60
<b>教育程度</b>			
國小（含）以下	100.00	5.81	94.19
國（初）中	100.00	12.55	87.45
高中（職）	100.00	22.72	77.28
專科	100.00	36.22	63.78
大學	100.00	44.95	55.05
研究所以上	100.00	59.48	40.52
<b>婚姻狀況</b>			
未婚	100.00	32.61	67.39
有配偶（含同居）	100.00	28.82	71.18
離婚或分居	100.00	23.71	76.29
寡居	100.00	11.32	88.68

總表42、成人參與學習活動的比例－按工作狀況分

單位：人

項目別	總計	是	否
<b>總計</b>	10,000	2,921	7,079
<b>勞動情況</b>			
勞動力-就業者	6,550	2,271	4,279
<b>按行業別</b>			
農林漁牧業	226	25	201
工業	1,953	479	1,474
服務業	4,371	1,767	2,604
<b>按職業別</b>			
民代、主管及經理人員	1,204	464	740
專業人員	1,377	748	629
技術員及助理專業人員	1,137	323	814
事務工作人員	975	359	616
服務工作人員及售貨員	1,081	283	798
生產、機械操作工及體力工	605	79	526
農林漁牧工作人員	171	15	156
勞動力-失業者	467	77	390
非勞動力	2,983	573	2,410
<b>個人年收入</b>			
無收入	2,348	385	1,963
未滿20萬元	1,438	269	1,169
20萬元～未滿30萬元	1,473	364	1,109
30萬元～未滿40萬元	1,157	319	838
40萬元～未滿60萬元	1,494	552	942
60萬元～未滿80萬元	898	424	474
80萬元～未滿100萬元	487	224	263
100萬元～未滿150萬元	429	239	190
150萬元以上	276	145	131

總表42、成人參與學習活動的比例－按工作狀況分(續)

單位：％

項目別	總計	是	否
<b>總計</b>	100.00	29.21	70.79
<b>勞動情況</b>			
勞動力-就業者	100.00	34.67	65.33
<b>按行業別</b>			
農林漁牧業	100.00	11.06	88.94
工業	100.00	24.53	75.47
服務業	100.00	40.43	59.57
<b>按職業別</b>			
民代、主管及經理人員	100.00	38.54	61.46
專業人員	100.00	54.32	45.68
技術員及助理專業人員	100.00	28.41	71.59
事務工作人員	100.00	36.82	63.18
服務工作人員及售貨員	100.00	26.18	73.82
生產、機械操作工及體力工	100.00	13.06	86.94
農林漁牧工作人員	100.00	8.77	91.23
勞動力-失業者	100.00	16.49	83.51
非勞動力	100.00	19.21	80.79
<b>個人年收入</b>			
無收入	100.00	16.40	83.60
未滿20萬元	100.00	18.71	81.29
20萬元～未滿30萬元	100.00	24.71	75.29
30萬元～未滿40萬元	100.00	27.57	72.43
40萬元～未滿60萬元	100.00	36.95	63.05
60萬元～未滿80萬元	100.00	47.22	52.78
80萬元～未滿100萬元	100.00	46.00	54.00
100萬元～未滿150萬元	100.00	55.71	44.29
150萬元以上	100.00	52.54	47.46

總表43、成人教育類型的參與狀況－按受訪者狀況分

單位：人

項目別	總計	職業成人教育	普通成人教育
<b>總計</b>	2,921	1,801	1,296
<b>性別</b>			
男	1,236	897	417
女	1,685	904	879
<b>年齡</b>			
16～24歲	107	48	64
25～34歲	657	496	201
35～44歲	889	613	330
45～54歲	796	477	374
55～64歲	370	154	238
65歲以上	102	13	89
<b>教育程度</b>			
國小（含）以下	68	7	64
國（初）中	130	27	104
高中（職）	729	364	398
專科	602	411	228
大學	1,072	730	410
研究所以上	320	262	92
<b>婚姻狀況</b>			
未婚	756	511	289
有配偶（含同居）	2,086	1,261	952
離婚或分居	55	23	37
寡居	24	6	18

註：本表項目可複選，故總計不等於細項之合計

總表43、成人教育類型的參與狀況－按受訪者狀況分(續)

單位：%

項目別	總計	職業成人教育	普通成人教育
<b>總計</b>	100.00	61.67	44.37
<b>性別</b>			
男	100.00	72.57	33.74
女	100.00	53.65	52.17
<b>年齡</b>			
16～24歲	100.00	44.86	59.81
25～34歲	100.00	75.49	30.59
35～44歲	100.00	68.95	37.12
45～54歲	100.00	59.92	46.98
55～64歲	100.00	41.62	64.32
65歲以上	100.00	12.75	87.25
<b>教育程度</b>			
國小（含）以下	100.00	10.56	93.93
國（初）中	100.00	21.11	79.96
高中（職）	100.00	49.89	54.63
專科	100.00	68.34	37.87
大學	100.00	68.06	38.26
研究所以上	100.00	81.90	28.64
<b>婚姻狀況</b>			
未婚	100.00	67.59	38.23
有配偶（含同居）	100.00	60.45	45.64
離婚或分居	100.00	41.82	67.27
寡居	100.00	25.00	75.00

註：本表項目可複選，故總計不等於細項之合計

總表44、成人教育類型的參與狀況－按工作狀況分

單位：人

項目別	總計	職業成人教育	普通成人教育
<b>總計</b>	2,921	1,801	1,296
<b>勞動情況</b>			
勞動力-就業者	2,271	1,679	752
<b>按行業別</b>			
農林漁牧業	25	16	10
工業	479	332	170
服務業	1,767	1,331	572
<b>按職業別</b>			
民代、主管及經理人員	464	353	139
專業人員	748	623	192
技術員及助理專業人員	323	248	92
事務工作人員	359	235	147
服務工作人員及售貨員	283	177	127
生產、機械操作工及體力工	79	34	49
農林漁牧工作人員	15	9	6
勞動力-失業者	77	32	47
非勞動力	573	90	497
<b>個人年收入</b>			
無收入	385	63	334
未滿20萬元	269	105	179
20萬元～未滿30萬元	364	197	182
30萬元～未滿40萬元	319	206	128
40萬元～未滿60萬元	552	415	182
60萬元～未滿80萬元	424	314	138
80萬元～未滿100萬元	224	188	53
100萬元～未滿150萬元	239	196	59
150萬元以上	145	117	41

註：本表項目可複選，故總計不等於細項之合計

總表44、成人教育類型的參與狀況－按工作狀況分(續)

單位：％

項目別	總計	職業成人教育	普通成人教育
<b>總計</b>	100.00	61.67	44.37
<b>勞動情況</b>			
勞動力-就業者	100.00	73.93	33.11
<b>按行業別</b>			
農林漁牧業	100.00	64.00	40.00
工業	100.00	69.31	35.49
服務業	100.00	75.33	32.37
<b>按職業別</b>			
民代、主管及經理人員	100.00	76.08	29.96
專業人員	100.00	83.29	25.67
技術員及助理專業人員	100.00	76.78	28.48
事務工作人員	100.00	65.46	40.95
服務工作人員及售貨員	100.00	62.54	44.88
生產、機械操作工及體力工	100.00	43.04	62.03
農林漁牧工作人員	100.00	60.00	40.00
勞動力-失業者	100.00	41.56	61.04
非勞動力	100.00	15.71	86.74
<b>個人年收入</b>			
無收入	100.00	16.36	86.75
未滿20萬元	100.00	39.03	66.54
20萬元～未滿30萬元	100.00	54.12	50.00
30萬元～未滿40萬元	100.00	64.58	40.13
40萬元～未滿60萬元	100.00	75.18	32.97
60萬元～未滿80萬元	100.00	74.06	32.55
80萬元～未滿100萬元	100.00	83.93	23.66
100萬元～未滿150萬元	100.00	82.01	24.69
150萬元以上	100.00	80.69	28.28

註：本表項目可複選，故總計不等於細項之合計

總表45、參與學習活動的屬性－按受訪者狀況分

單位：人

項目別	總計	學歷證書 學分證明	證照 課程	專業工 作發展	一般課程 或活動
<b>總計</b>	2,921	240	345	1,472	1,232
<b>性別</b>					
男	1,236	90	155	740	407
女	1,685	150	190	732	825
<b>年齡</b>					
16～24歲	107	12	27	40	38
25～34歲	657	52	99	413	192
35～44歲	889	82	120	477	326
45～54歲	796	64	82	404	346
55～64歲	370	24	16	129	242
65歲以上	102	6	1	9	88
<b>教育程度</b>					
國小（含）以下	68	2	1	6	64
國（初）中	130	3	10	25	101
高中（職）	729	30	89	297	366
專科	602	66	84	333	205
大學	1,072	98	133	590	394
研究所以上	320	41	28	221	102
<b>婚姻狀況</b>					
未婚	756	72	114	433	246
有配偶（含同居）	2,086	163	222	1,012	938
離婚或分居	55	4	7	21	31
寡居	24	1	2	6	17

註：本表項目可複選，故總計不等於細項之合計



總表45、參與學習活動的屬性－按受訪者狀況分(續)

單位：%

項目別	總計	學歷證書 學分證明	證照 課程	專業工 作發展	一般課程 或活動
<b>總計</b>	100.00	8.22	11.81	50.39	42.18
<b>性別</b>					
男	100.00	7.28	12.54	59.87	32.93
女	100.00	8.90	11.28	43.44	48.96
<b>年齡</b>					
16～24歲	100.00	11.21	25.23	37.38	35.51
25～34歲	100.00	7.91	15.07	62.86	29.22
35～44歲	100.00	9.22	13.50	53.66	36.67
45～54歲	100.00	8.04	10.30	50.75	43.47
55～64歲	100.00	6.49	4.32	34.86	65.41
65歲以上	100.00	5.88	0.98	8.82	86.27
<b>教育程度</b>					
國小（含）以下	100.00	2.94	1.47	8.82	94.12
國（初）中	100.00	2.31	7.69	19.23	77.69
高中（職）	100.00	4.12	12.21	40.74	50.21
專科	100.00	10.96	13.95	55.32	34.05
大學	100.00	9.14	12.41	55.04	36.75
研究所以上	100.00	12.81	8.75	69.06	31.88
<b>婚姻狀況</b>					
未婚	100.00	9.52	15.08	57.28	32.54
有配偶（含同居）	100.00	7.81	10.64	48.51	44.97
離婚或分居	100.00	7.27	12.73	38.18	56.36
寡居	100.00	4.17	8.33	25.00	70.83

註：本表項目可複選，故總計不等於細項之合計

總表46、參與學習活動的屬性－按工作狀況分

單位：人

項目別	總計	學歷證書 學分證明	證照 課程	專業工 作發展	一般課程 或活動
<b>總計</b>	2,921	240	345	1,472	1,232
<b>勞動情況</b>					
勞動力-就業者	2,271	200	284	1,390	731
<b>按行業別</b>					
農林漁牧業	25	2	3	13	8
工業	479	22	53	288	161
服務業	1,767	176	228	1,089	562
<b>按職業別</b>					
民代、主管及經理人員	464	44	55	291	139
專業人員	748	76	75	525	193
技術員及助理專業人員	323	39	59	189	96
事務工作人員	359	22	50	199	140
服務工作人員及售貨員	283	15	35	147	114
生產、機械操作工及體力工	79	2	9	31	44
農林漁牧工作人員	15	2	1	8	5
勞動力-失業者	77	3	24	19	37
非勞動力	573	37	37	63	464
<b>個人年收入</b>					
無收入	385	25	35	46	303
未滿20萬元	269	19	40	75	161
20萬元～未滿30萬元	364	31	59	146	171
30萬元～未滿40萬元	319	24	40	179	123
40萬元～未滿60萬元	552	46	69	349	170
60萬元～未滿80萬元	424	39	32	254	146
80萬元～未滿100萬元	224	16	17	155	63
100萬元～未滿150萬元	239	27	36	162	53
150萬元以上	145	13	17	106	42

註：本表項目可複選，故總計不等於細項之合計

總表46、參與學習活動的屬性－按工作狀況分(續)

單位：%

項目別	總計	學歷證書 學分證明	證照 課程	專業工 作發展	一般課程 或活動
<b>總計</b>	100.00	8.22	11.81	50.39	42.18
<b>勞動情況</b>					
勞動力-就業者	100.00	8.81	12.51	61.21	32.19
<b>按行業別</b>					
農林漁牧業	100.00	8.00	12.00	52.00	32.00
工業	100.00	4.59	11.06	60.13	33.61
服務業	100.00	9.96	12.90	61.63	31.81
<b>按職業別</b>					
民代、主管及經理人員	100.00	9.48	11.85	62.72	29.96
專業人員	100.00	10.16	10.03	70.19	25.80
技術員及助理專業人員	100.00	12.07	18.27	58.51	29.72
事務工作人員	100.00	6.13	13.93	55.43	39.00
服務工作人員及售貨員	100.00	5.30	12.37	51.94	40.28
生產、機械操作工及體力工	100.00	2.53	11.39	39.24	55.70
農林漁牧工作人員	100.00	13.33	6.67	53.33	33.33
勞動力-失業者	100.00	3.90	31.17	24.68	48.05
非勞動力	100.00	6.46	6.46	10.99	80.98
<b>個人年收入</b>					
無收入	100.00	6.49	9.09	11.95	78.70
未滿20萬元	100.00	7.06	14.87	27.88	59.85
20萬元～未滿30萬元	100.00	8.52	16.21	40.11	46.98
30萬元～未滿40萬元	100.00	7.52	12.54	56.11	38.56
40萬元～未滿60萬元	100.00	8.33	12.50	63.22	30.80
60萬元～未滿80萬元	100.00	9.20	7.55	59.91	34.43
80萬元～未滿100萬元	100.00	7.14	7.59	69.20	28.13
100萬元～未滿150萬元	100.00	11.30	15.06	67.78	22.18
150萬元以上	100.00	8.97	11.72	73.10	28.97

註：本表項目可複選，故總計不等於細項之合計

總表47、參與學習活動的類別－按受訪者狀況分

單位：人

項目別	總計	語言 系列	環境 生態	資訊 科技	教育 心理	藝術 文學	健康 休閒	生活 技能	商業 管理	自然 科學	政治 社會 文化
<b>總計</b>	2,921	323	91	436	443	262	597	175	732	213	212
<b>性別</b>											
男	1,236	92	54	256	116	75	151	73	365	160	104
女	1,685	231	37	180	327	187	446	102	367	53	108
<b>年齡</b>											
16～24歲	107	19	-	21	11	10	19	8	27	7	4
25～34歲	657	110	10	131	92	27	94	31	172	68	24
35～44歲	889	82	24	137	167	71	132	50	250	57	52
45～54歲	796	54	25	99	121	68	186	53	212	60	79
55～64歲	370	43	26	39	46	63	114	21	57	21	45
65歲以上	102	15	6	9	6	23	52	12	14	-	8
<b>教育程度</b>											
國小（含）以下	68	3	8	3	6	13	37	5	3	-	7
國（初）中	130	14	10	18	16	16	56	10	8	2	14
高中（職）	729	62	26	107	88	57	198	67	163	36	49
專科	602	45	21	105	61	54	100	26	176	61	39
大學	1,072	165	19	149	200	92	163	58	284	79	85
研究所以上	320	34	7	54	72	30	43	9	98	35	18
<b>婚姻狀況</b>											
未婚	756	102	12	139	91	55	112	39	220	76	44
有配偶（含同居）	2,086	214	75	284	345	191	452	127	500	135	159
離婚或分居	55	7	2	11	6	11	18	8	10	2	3
寡居	24	-	2	2	1	5	15	1	2	-	6

註：本表項目可複選，故總計不等於細項之合計

總表47、參與學習活動的類別－按受訪者狀況分(續)

單位：%

項目別	總計	語言 系列	環境 生態	資訊 科技	教育 心理	藝術 文學	健康 休閒	生活 技能	商業 管理	自然 科學	政治 社會 文化
<b>總計</b>	100.00	11.06	3.12	14.93	15.17	8.97	20.44	5.99	25.06	7.29	7.26
<b>性別</b>											
男	100.00	7.44	4.37	20.71	9.39	6.07	12.22	5.91	29.53	12.94	8.41
女	100.00	13.71	2.20	10.68	19.41	11.10	26.47	6.05	21.78	3.15	6.41
<b>年齡</b>											
16～24歲	100.00	17.76	-	19.63	10.28	9.35	17.76	7.48	25.23	6.54	3.74
25～34歲	100.00	16.74	1.52	19.94	14.00	4.11	14.31	4.72	26.18	10.35	3.65
35～44歲	100.00	9.22	2.70	15.41	18.79	7.99	14.85	5.62	28.12	6.41	5.85
45～54歲	100.00	6.78	3.14	12.44	15.20	8.54	23.37	6.66	26.63	7.54	9.92
55～64歲	100.00	11.62	7.03	10.54	12.43	17.03	30.81	5.68	15.41	5.68	12.16
65歲以上	100.00	14.71	5.88	8.82	5.88	22.55	50.98	11.76	13.73	-	7.84
<b>教育程度</b>											
國小（含）以下	100.00	4.41	11.76	4.41	8.82	19.12	54.41	7.35	4.41	-	10.29
國（初）中	100.00	10.77	7.69	13.85	12.31	12.31	43.08	7.69	6.15	1.54	10.77
高中（職）	100.00	8.50	3.57	14.68	12.07	7.82	27.16	9.19	22.36	4.94	6.72
專科	100.00	7.48	3.49	17.44	10.13	8.97	16.61	4.32	29.24	10.13	6.48
大學	100.00	15.39	1.77	13.90	18.66	8.58	15.21	5.41	26.49	7.37	7.93
研究所以上	100.00	10.63	2.19	16.88	22.50	9.38	13.44	2.81	30.63	10.94	5.63
<b>婚姻狀況</b>											
未婚	100.00	13.49	1.59	18.39	12.04	7.28	14.81	5.16	29.10	10.05	5.82
有配偶（含同居）	100.00	10.26	3.60	13.61	16.54	9.16	21.67	6.09	23.97	6.47	7.62
離婚或分居	100.00	12.73	3.64	20.00	10.91	20.00	32.73	14.55	18.18	3.64	5.45
寡居	100.00	-	8.33	8.33	4.17	20.83	62.50	4.17	8.33	-	25.00

註：本表項目可複選，故總計不等於細項之合計

總表48、參與學習活動的類別－按工作狀況分

單位：人

項目別	總計	語言 系列	環境 生態	資訊 科技	教育 心理	藝術 文學	健康 休閒	生活 技能	商業 管理	自然 科學	政治 社會 文化
<b>總計</b>	2,921	323	91	436	443	262	597	175	732	213	212
<b>勞動情況</b>											
勞動力-就業者	2,271	236	69	348	367	147	343	133	668	195	159
<b>按行業別</b>											
農林漁牧業	25	1	10	2	1	1	6	1	3	4	3
工業	479	52	22	73	32	27	67	15	156	87	14
服務業	1,767	183	37	273	334	119	270	117	509	104	142
<b>按職業別</b>											
民代、主管及經理人員	462	46	13	66	59	15	59	25	200	37	30
專業人員	750	78	21	102	185	59	112	33	200	67	39
技術員及助理專業人員	323	27	9	65	33	33	53	14	64	44	37
事務工作人員	359	51	6	63	47	16	39	22	113	20	36
服務工作人員及售貨員	283	33	9	36	36	19	48	32	82	12	12
生產、機械操作工及體力工	79	-	4	15	7	4	26	7	8	13	4
農林漁牧工作人員	15	1	7	1	-	1	6	-	1	2	1
勞動力-失業者	77	9	1	29	3	10	13	2	4	3	5
非勞動力	573	78	21	59	73	105	241	40	60	15	48
<b>個人年收入</b>											
無收入	384	52	11	51	43	74	142	26	31	4	30
未滿20萬元	269	36	11	20	19	31	88	27	50	12	25
20萬元～未滿30萬元	364	50	8	65	74	30	83	27	51	20	32
30萬元～未滿40萬元	319	34	11	55	60	29	51	23	69	18	14
40萬元～未滿60萬元	553	51	16	84	98	36	103	26	154	54	41
60萬元～未滿80萬元	424	51	19	56	71	27	58	15	139	39	31
80萬元～未滿100萬元	224	31	6	38	35	11	20	13	62	34	11
100萬元～未滿150萬元	239	11	8	56	27	12	35	9	100	20	20
150萬元以上	145	7	1	11	16	12	17	9	76	12	8

註：本表項目可複選，故總計不等於細項之合計

總表48、參與學習活動的類別－按工作狀況分(續)

單位：%

項目別	總計	語言系列	環境生態	資訊科技	教育心理	藝術文學	健康休閒	生活技能	商業管理	自然科學	政治社會文化
<b>總計</b>	100.00	11.06	3.12	14.93	15.17	8.97	20.44	5.99	25.06	7.29	7.26
<b>勞動情況</b>											
勞動力-就業者	100.00	10.39	3.04	15.32	16.16	6.47	15.10	5.86	29.41	8.59	7.00
<b>按行業別</b>											
農林漁牧業	100.00	4.00	40.00	8.00	4.00	4.00	24.00	4.00	12.00	16.00	12.00
工業	100.00	10.86	4.59	15.24	6.68	5.64	13.99	3.13	32.57	18.16	2.92
服務業	100.00	10.36	2.09	15.45	18.90	6.73	15.28	6.62	28.81	5.89	8.04
<b>按職業別</b>											
民代、主管及經理人員	100.00	9.96	2.81	14.29	12.77	3.25	12.77	5.41	43.29	8.01	6.49
專業人員	100.00	10.40	2.80	13.60	24.67	7.87	14.93	4.40	26.67	8.93	5.20
技術員及助理專業人員	100.00	8.36	2.79	20.12	10.22	10.22	16.41	4.33	19.81	13.62	11.46
事務工作人員	100.00	14.21	1.67	17.55	13.09	4.46	10.86	6.13	31.48	5.57	10.03
服務工作人員及售貨員	100.00	11.66	3.18	12.72	12.72	6.71	16.96	11.31	28.98	4.24	4.24
生產、機械操作工及體力工	100.00	-	5.06	18.99	8.86	5.06	32.91	8.86	10.13	16.46	5.06
農林漁牧工作人員	100.00	6.67	46.67	6.67	-	6.67	40.00	-	6.67	13.33	6.67
勞動力-失業者	100.00	11.69	1.30	37.66	3.90	12.99	16.88	2.60	5.19	3.90	6.49
非勞動力	100.00	13.61	3.66	10.30	12.74	18.32	42.06	6.98	10.47	2.62	8.38
<b>個人年收入</b>											
無收入	100.00	13.54	2.86	13.28	11.20	19.27	36.98	6.77	8.07	1.04	7.81
未滿20萬元	100.00	13.38	4.09	7.43	7.06	11.52	32.71	10.04	18.59	4.46	9.29
20萬元～未滿30萬元	100.00	13.74	2.20	17.86	20.33	8.24	22.80	7.42	14.01	5.49	8.79
30萬元～未滿40萬元	100.00	10.66	3.45	17.24	18.81	9.09	15.99	7.21	21.63	5.64	4.39
40萬元～未滿60萬元	100.00	9.22	2.89	15.19	17.72	6.51	18.63	4.70	27.85	9.76	7.41
60萬元～未滿80萬元	100.00	12.03	4.48	13.21	16.75	6.37	13.68	3.54	32.78	9.20	7.31
80萬元～未滿100萬元	100.00	13.84	2.68	16.96	15.63	4.91	8.93	5.80	27.68	15.18	4.91
100萬元～未滿150萬元	100.00	4.60	3.35	23.43	11.30	5.02	14.64	3.77	41.84	8.37	8.37
150萬元以上	100.00	4.83	0.69	7.59	11.03	8.28	11.72	6.21	52.41	8.28	5.52

註：本表項目可複選，故總計不等於細項之合計

總表49、參與動機—按受訪者狀況分

單位：人

項目別	總計	職業 進展	社會 服務	社交 關係	外界 期望	逃避或 刺激	認知 興趣
<b>總計</b>	2,921	1,311	95	70	211	64	1,170
<b>性別</b>							
男	1,236	669	24	20	118	21	384
女	1,685	642	71	50	93	43	786
<b>年齡</b>							
16～24歲	107	50	2	2	10	-	43
25～34歲	657	401	5	2	55	5	189
35～44歲	889	443	17	17	79	6	327
45～54歲	796	315	34	25	51	28	343
55～64歲	370	97	31	17	15	17	193
65歲以上	102	5	6	7	1	8	75
<b>教育程度</b>							
國小（含）以下	68	2	7	13	1	5	40
國（初）中	130	18	15	9	1	6	81
高中（職）	729	259	39	20	44	31	336
專科	602	305	8	16	52	12	209
大學	1,072	556	20	7	88	7	394
研究所以上	320	171	6	5	25	3	110
<b>婚姻狀況</b>							
未婚	756	422	8	4	53	5	264
有配偶（含同居）	2,086	865	86	58	157	59	861
離婚或分居	55	19	-	4	1	-	31
寡居	24	5	1	4	-	-	14



總表49、參與動機－按受訪者狀況分(續)

單位：%

項目別	總計	職業 進展	社會 服務	社交 關係	外界 期望	逃避或 刺激	認知 興趣
<b>總計</b>	100.00	44.89	3.25	2.40	7.22	2.19	40.05
<b>性別</b>							
男	100.00	54.12	1.94	1.62	9.55	1.70	31.07
女	100.00	38.10	4.21	2.97	5.52	2.55	46.65
<b>年齡</b>							
16～24歲	100.00	46.72	1.87	1.87	9.35	-	40.19
25～34歲	100.00	61.04	0.76	0.30	8.37	0.76	28.77
35～44歲	100.00	49.84	1.91	1.91	8.89	0.67	36.78
45～54歲	100.00	39.57	4.27	3.14	6.41	3.52	43.09
55～64歲	100.00	26.22	8.38	4.59	4.05	4.59	52.17
65歲以上	100.00	4.90	5.88	6.86	0.98	7.84	73.54
<b>教育程度</b>							
國小（含）以下	100.00	2.94	10.29	19.12	1.47	7.35	58.83
國（初）中	100.00	13.85	11.54	6.92	0.77	4.62	62.30
高中（職）	100.00	35.53	5.35	2.74	6.04	4.25	46.09
專科	100.00	50.66	1.33	2.66	8.64	1.99	34.72
大學	100.00	51.87	1.87	0.65	8.21	0.65	36.75
研究所以上	100.00	53.43	1.88	1.56	7.81	0.94	34.38
<b>婚姻狀況</b>							
未婚	100.00	55.82	1.06	0.53	7.01	0.66	34.92
有配偶（含同居）	100.00	41.46	4.12	2.78	7.53	2.83	41.28
離婚或分居	100.00	34.55	-	7.27	1.82	-	56.36
寡居	100.00	20.83	4.17	16.67	-	-	58.33

總表50、參與動機－按工作狀況分

單位：人

項目別	總計	職業 進展	社會 服務	社交 關係	外界 期望	逃避或 刺激	認知 興趣
<b>總計</b>	2,921	1,311	95	70	211	64	1,170
<b>勞動情況</b>							
勞動力-就業者	2,271	1,220	38	45	203	28	737
<b>按行業別</b>							
農林漁牧業	25	11	2	1	-	-	11
工業	479	260	7	9	48	7	148
服務業	1,767	949	29	35	155	21	578
<b>按職業別</b>							
民代、主管及經理人員	464	245	5	8	41	6	159
專業人員	748	452	3	7	66	4	216
技術員及助理專業人員	323	178	9	10	29	3	94
事務工作人員	359	182	7	6	44	11	109
服務工作人員及售貨員	283	127	9	10	19	4	114
生產、機械操作工及體力工	79	28	3	4	4	-	40
農林漁牧工作人員	15	8	2	-	-	-	5
勞動力-失業者	77	35	-	1	1	-	40
非勞動力	573	56	57	24	7	36	393
<b>個人年收入</b>							
無收入	385	37	28	18	5	18	279
未滿20萬元	269	85	13	18	5	7	141
20萬元～未滿30萬元	364	136	22	7	26	11	162
30萬元～未滿40萬元	319	160	16	7	17	9	110
40萬元～未滿60萬元	552	287	4	10	56	9	186
60萬元～未滿80萬元	424	245	5	3	40	1	130
80萬元～未滿100萬元	224	127	-	4	24	5	64
100萬元～未滿150萬元	239	152	6	3	23	4	51
150萬元以上	145	82	1	-	15	-	47

總表50、參與動機－按工作狀況分(續)

單位：％

項目別	總計	職業 進展	社會 服務	社交 關係	外界 期望	逃避或 刺激	認知 興趣
<b>總計</b>	100.00	44.89	3.25	2.40	7.22	2.19	40.05
<b>勞動情況</b>							
勞動力-就業者	100.00	53.73	1.67	1.98	8.94	1.23	32.45
<b>按行業別</b>							
農林漁牧業	100.00	44.00	8.00	4.00	-	-	44.00
工業	100.00	54.28	1.46	1.88	10.02	1.46	30.90
服務業	100.00	53.71	1.64	1.98	8.77	1.19	32.71
<b>按職業別</b>							
民代、主管及經理人員	100.00	52.80	1.08	1.72	8.84	1.29	34.27
專業人員	100.00	60.43	0.40	0.94	8.82	0.53	28.88
技術員及助理專業人員	100.00	55.10	2.79	3.10	8.98	0.93	29.10
事務工作人員	100.00	50.70	1.95	1.67	12.26	3.06	30.36
服務工作人員及售貨員	100.00	44.89	3.18	3.53	6.71	1.41	40.28
生產、機械操作工及體力工	100.00	35.44	3.80	5.06	5.06	-	50.64
農林漁牧工作人員	100.00	53.34	13.33	-	-	-	33.33
勞動力-失業者	100.00	45.45	-	1.30	1.30	-	51.95
非勞動力	100.00	9.77	9.95	4.19	1.22	6.28	68.59
<b>個人年收入</b>							
無收入	100.00	9.61	7.27	4.68	1.30	4.68	72.46
未滿20萬元	100.00	31.60	4.83	6.69	1.86	2.60	52.42
20萬元～未滿30萬元	100.00	37.36	6.04	1.92	7.14	3.02	44.52
30萬元～未滿40萬元	100.00	50.16	5.02	2.19	5.33	2.82	34.48
40萬元～未滿60萬元	100.00	52.00	0.72	1.81	10.14	1.63	33.70
60萬元～未滿80萬元	100.00	57.78	1.18	0.71	9.43	0.24	30.66
80萬元～未滿100萬元	100.00	56.70	-	1.79	10.71	2.23	28.57
100萬元～未滿150萬元	100.00	63.60	2.51	1.26	9.62	1.67	21.34
150萬元以上	100.00	56.56	0.69	-	10.34	-	32.41

總表51、舉辦學習活動的機構性質－按受訪者狀況分

單位：人

項目別	總計	學校教育機構	社會教育機構	民間組織	成人教育專門機構	公部門訓練單位	其他
<b>總計</b>	2,921	369	183	1,485	332	505	47
<b>性別</b>							
男	1,236	110	47	694	116	252	17
女	1,685	259	136	791	216	253	30
<b>年齡</b>							
16～24歲	107	29	9	54	6	8	1
25～34歲	657	78	31	392	33	115	8
35～44歲	889	126	50	489	68	150	6
45～54歲	796	99	56	361	99	165	16
55～64歲	370	27	30	154	95	53	11
65歲以上	102	10	7	35	31	14	5
<b>教育程度</b>							
國小（含）以下	68	4	6	15	27	14	2
國（初）中	130	7	9	63	32	14	5
高中（職）	729	67	64	384	115	86	13
專科	602	62	25	338	66	103	8
大學	1,072	160	61	559	79	196	17
研究所以上	320	69	18	126	13	92	2
<b>婚姻狀況</b>							
未婚	756	113	34	455	46	99	9
有配偶（含同居）	2,086	246	144	998	273	392	33
離婚或分居	55	8	2	24	8	8	5
寡居	24	2	3	8	5	6	-

總表51、舉辦學習活動的機構性質－按受訪者狀況分(續)

單位：%

項目別	總計	學校教育機構	社會教育機構	民間組織	成人教育專門機構	公部門訓練單位	其他
<b>總計</b>	100.00	12.63	6.26	50.84	11.37	17.29	1.61
<b>性別</b>							
男	100.00	8.90	3.80	56.14	9.39	20.39	1.38
女	100.00	15.37	8.07	46.95	12.82	15.01	1.78
<b>年齡</b>							
16～24歲	100.00	27.10	8.41	50.47	5.61	7.48	0.93
25～34歲	100.00	11.87	4.72	59.67	5.02	17.50	1.22
35～44歲	100.00	14.17	5.62	55.02	7.65	16.87	0.67
45～54歲	100.00	12.44	7.04	45.34	12.44	20.73	2.01
55～64歲	100.00	7.30	8.11	41.62	25.68	14.32	2.97
65歲以上	100.00	9.80	6.86	34.32	30.39	13.73	4.90
<b>教育程度</b>							
國小（含）以下	100.00	5.88	8.82	22.06	39.71	20.59	2.94
國（初）中	100.00	5.38	6.92	48.46	24.62	10.77	3.85
高中（職）	100.00	9.19	8.78	52.67	15.78	11.80	1.78
專科	100.00	10.30	4.15	56.15	10.96	17.11	1.33
大學	100.00	14.93	5.69	52.14	7.37	18.28	1.59
研究所以上	100.00	21.56	5.63	39.37	4.06	28.75	0.63
<b>婚姻狀況</b>							
未婚	100.00	14.95	4.50	60.18	6.08	13.10	1.19
有配偶（含同居）	100.00	11.79	6.90	47.85	13.09	18.79	1.58
離婚或分居	100.00	14.55	3.64	43.62	14.55	14.55	9.09
寡居	100.00	8.33	12.50	33.34	20.83	25.00	-

總表52、舉辦學習活動的機構性質－按工作狀況分

單位：人

項目別	總計	學校教育機構	社會教育機構	民間組織	成人教育專門機構	公部門訓練單位	其他
<b>總計</b>	2,921	369	183	1,485	332	505	47
<b>勞動情況</b>							
勞動力-就業者	2,271	282	105	1,261	182	423	18
<b>按行業別</b>							
農林漁牧業	25	1	1	9	5	9	-
工業	479	32	20	306	49	71	1
服務業	1,767	249	84	946	128	343	17
<b>按職業別</b>							
民代、主管及經理人員	464	39	17	291	42	71	4
專業人員	748	133	35	367	42	165	6
技術員及助理專業人員	323	39	14	199	13	53	5
事務工作人員	359	40	25	191	22	80	1
服務工作人員及售貨員	283	28	9	163	45	36	2
生產、機械操作工及體力工	79	2	4	44	15	14	-
農林漁牧工作人員	15	1	1	6	3	4	-
勞動力-失業者	77	13	13	32	5	11	3
非勞動力	573	74	65	192	145	71	26
<b>個人年收入</b>							
無收入	385	34	52	136	100	49	14
未滿20萬元	269	40	20	114	48	42	5
20萬元～未滿30萬元	364	59	23	163	63	50	6
30萬元～未滿40萬元	319	48	23	179	27	40	2
40萬元～未滿60萬元	552	58	24	320	38	108	4
60萬元～未滿80萬元	424	63	31	223	28	75	4
80萬元～未滿100萬元	224	29	4	127	14	50	-
100萬元～未滿150萬元	239	25	4	128	11	67	4
150萬元以上	145	13	2	95	3	24	8

總表52、舉辦學習活動的機構性質－按工作狀況分(續)

單位：％

項目別	總計	學校教育機構	社會教育機構	民間組織	成人教育專門機構	公部門訓練單位	其他
<b>總計</b>	100.00	12.63	6.26	50.84	11.37	17.29	1.61
<b>勞動情況</b>							
勞動力-就業者	100.00	12.42	4.62	55.53	8.01	18.63	0.79
<b>按行業別</b>							
農林漁牧業	100.00	4.00	4.00	36.00	20.00	36.00	-
工業	100.00	6.68	4.18	63.88	10.23	14.82	0.21
服務業	100.00	14.09	4.75	53.55	7.24	19.41	0.96
<b>按職業別</b>							
民代、主管及經理人員	100.00	8.41	3.66	62.72	9.05	15.30	0.86
專業人員	100.00	17.78	4.68	49.07	5.61	22.06	0.80
技術員及助理專業人員	100.00	12.07	4.33	61.62	4.02	16.41	1.55
事務工作人員	100.00	11.14	6.96	53.21	6.13	22.28	0.28
服務工作人員及售貨員	100.00	9.89	3.18	57.60	15.90	12.72	0.71
生產、機械操作工及體力工	100.00	2.53	5.06	55.70	18.99	17.72	-
農林漁牧工作人員	100.00	6.67	6.67	39.99	20.00	26.67	-
勞動力-失業者	100.00	16.88	16.88	41.56	6.49	14.29	3.90
非勞動力	100.00	12.91	11.34	33.51	25.31	12.39	4.54
<b>個人年收入</b>							
無收入	100.00	8.83	13.51	35.32	25.97	12.73	3.64
未滿20萬元	100.00	14.87	7.43	42.39	17.84	15.61	1.86
20萬元～未滿30萬元	100.00	16.21	6.32	44.77	17.31	13.74	1.65
30萬元～未滿40萬元	100.00	15.05	7.21	56.11	8.46	12.54	0.63
40萬元～未滿60萬元	100.00	10.51	4.35	57.97	6.88	19.57	0.72
60萬元～未滿80萬元	100.00	14.86	7.31	52.60	6.60	17.69	0.94
80萬元～未滿100萬元	100.00	12.95	1.79	56.69	6.25	22.32	-
100萬元～未滿150萬元	100.00	10.46	1.67	53.57	4.60	28.03	1.67
150萬元以上	100.00	8.97	1.38	65.51	2.07	16.55	5.52

總表53、學習活動的教學型態－按受訪者狀況分

單位：人

項目別	總計	實體面授教學	數位學習	函授	混成學習
<b>總計</b>	2,921	2,562	101	16	242
<b>性別</b>					
男	1,236	1,044	57	11	124
女	1,685	1,518	44	5	118
<b>年齡</b>					
16～24歲	107	97	5	-	5
25～34歲	657	550	25	3	79
35～44歲	889	777	40	9	63
45～54歲	796	715	14	4	63
55～64歲	370	324	14	-	32
65歲以上	102	99	3	-	-
<b>教育程度</b>					
國小（含）以下	68	67	-	-	1
國（初）中	130	117	5	-	8
高中（職）	729	634	39	7	49
專科	602	528	19	5	50
大學	1,072	929	31	4	108
研究所以上	320	287	7	-	26
<b>婚姻狀況</b>					
未婚	756	657	30	3	66
有配偶（含同居）	2,086	1,833	70	13	170
離婚或分居	55	48	1	-	6
寡居	24	24	-	-	-



總表53、學習活動的教學型態—按受訪者狀況分(續)

單位：%

項目別	總計	實體面授教學	數位學習	函授	混成學習
<b>總計</b>	100.00	87.71	3.46	0.55	8.28
<b>性別</b>					
男	100.00	84.47	4.61	0.89	10.03
女	100.00	90.09	2.61	0.30	7.00
<b>年齡</b>					
16～24歲	100.00	90.66	4.67	-	4.67
25～34歲	100.00	83.71	3.81	0.46	12.02
35～44歲	100.00	87.40	4.50	1.01	7.09
45～54歲	100.00	89.83	1.76	0.50	7.91
55～64歲	100.00	87.57	3.78	-	8.65
65歲以上	100.00	97.06	2.94	-	-
<b>教育程度</b>					
國小（含）以下	100.00	98.53	-	-	1.47
國（初）中	100.00	90.00	3.85	-	6.15
高中（職）	100.00	86.97	5.35	0.96	6.72
專科	100.00	87.70	3.16	0.83	8.31
大學	100.00	86.67	2.89	0.37	10.07
研究所以上	100.00	89.68	2.19	-	8.13
<b>婚姻狀況</b>					
未婚	100.00	86.90	3.97	0.40	8.73
有配偶（含同居）	100.00	87.87	3.36	0.62	8.15
離婚或分居	100.00	87.27	1.82	-	10.91
寡居	100.00	100.00	-	-	-

總表54、學習活動的教學型態－按工作狀況分

單位：人

項目別	總計	實體面授教學	數位學習	函授	混成學習
<b>總計</b>	2,921	2,562	101	16	242
<b>勞動情況</b>					
勞動力-就業者	2,271	1,961	92	16	202
<b>按行業別</b>					
農林漁牧業	25	21	-	-	4
工業	479	431	15	1	32
服務業	1,767	1,509	77	15	166
<b>按職業別</b>					
民代、主管及經理人員	464	405	17	4	38
專業人員	748	666	25	5	52
技術員及助理專業人員	323	279	8	7	29
事務工作人員	359	292	15	-	52
服務工作人員及售貨員	283	233	27	-	23
生產、機械操作工及體力工	79	73	-	-	6
農林漁牧工作人員	15	13	-	-	2
勞動力-失業者	77	72	1	-	4
非勞動力	573	529	8	-	36
<b>個人年收入</b>					
無收入	385	360	8	-	17
未滿20萬元	269	245	4	-	20
20萬元～未滿30萬元	364	329	16	-	19
30萬元～未滿40萬元	319	273	12	1	33
40萬元～未滿60萬元	552	464	20	8	60
60萬元～未滿80萬元	424	386	14	-	24
80萬元～未滿100萬元	224	174	13	7	30
100萬元～未滿150萬元	239	203	11	-	25
150萬元以上	145	128	3	-	14

總表54、學習活動的教學型態－按工作狀況分(續)

單位：％

項目別	總計	實體面 授教學	數位 學習	函授	混成 學習
<b>總計</b>	100.00	87.71	3.46	0.55	8.28
<b>勞動情況</b>					
勞動力-就業者	100.00	86.36	4.05	0.70	8.89
<b>按行業別</b>					
農林漁牧業	100.00	84.00	-	-	16.00
工業	100.00	89.98	3.13	0.21	6.68
服務業	100.00	85.40	4.36	0.85	9.39
<b>按職業別</b>					
民代、主管及經理人員	100.00	87.29	3.66	0.86	8.19
專業人員	100.00	89.04	3.34	0.67	6.95
技術員及助理專業人員	100.00	86.37	2.48	2.17	8.98
事務工作人員	100.00	81.34	4.18	-	14.48
服務工作人員及售貨員	100.00	82.33	9.54	-	8.13
生產、機械操作工及體力工	100.00	92.41	-	-	7.59
農林漁牧工作人員	100.00	86.67	-	-	13.33
勞動力-失業者	100.00	93.51	1.30	-	5.19
非勞動力	100.00	92.32	1.40	-	6.28
<b>個人年收入</b>					
無收入	100.00	93.50	2.08	-	4.42
未滿20萬元	100.00	91.08	1.49	-	7.43
20萬元～未滿30萬元	100.00	90.38	4.40	-	5.22
30萬元～未滿40萬元	100.00	85.59	3.76	0.31	10.34
40萬元～未滿60萬元	100.00	84.06	3.62	1.45	10.87
60萬元～未滿80萬元	100.00	91.04	3.30	-	5.66
80萬元～未滿100萬元	100.00	77.68	5.80	3.13	13.39
100萬元～未滿150萬元	100.00	84.94	4.60	-	10.46
150萬元以上	100.00	88.27	2.07	-	9.66

總表55、混成學習的比例－按受訪者狀況分

單位：人

項目別	總計	未滿 25%	25～未滿 50%	50～未滿 75%	75～未滿 100%
<b>總計</b>	242	71	64	80	27
<b>性別</b>					
男	124	30	35	51	8
女	118	41	29	29	19
<b>年齡</b>					
16～24歲	5	1	2	2	-
25～34歲	79	19	27	27	6
35～44歲	63	20	11	19	13
45～54歲	63	20	14	21	8
55～64歲	32	11	10	11	-
65歲以上	-	-	-	-	-
<b>教育程度</b>					
國小（含）以下	1	-	-	1	-
國（初）中	8	4	4	-	-
高中（職）	49	8	10	28	3
專科	50	23	11	14	2
大學	108	26	34	27	21
研究所以上	26	10	5	10	1
<b>婚姻狀況</b>					
未婚	66	18	20	23	5
有配偶（含同居）	170	53	38	57	22
離婚或分居	6	-	6	-	-
寡居	-	-	-	-	-

總表55、混成學習的比例－按受訪者狀況分(續)

單位：％

項目別	總計	未滿 25％	25～未滿 50％	50～未滿 75％	75～未滿 100％
<b>總計</b>	100.00	29.34	26.45	33.05	11.16
<b>性別</b>					
男	100.00	24.19	28.23	41.13	6.45
女	100.00	34.74	24.58	24.58	16.10
<b>年齡</b>					
16～24歲	100.00	20.00	40.00	40.00	-
25～34歲	100.00	24.05	34.18	34.18	7.59
35～44歲	100.00	31.75	17.46	30.16	20.63
45～54歲	100.00	31.75	22.22	33.33	12.70
55～64歲	100.00	34.38	31.24	34.38	-
65歲以上	-	-	-	-	-
<b>教育程度</b>					
國小（含）以下	100.00	-	-	100.00	-
國（初）中	100.00	50.00	50.00	-	-
高中（職）	100.00	16.33	20.41	57.14	6.12
專科	100.00	46.00	22.00	28.00	4.00
大學	100.00	24.07	31.49	25.00	19.44
研究所以上	100.00	38.46	19.23	38.46	3.85
<b>婚姻狀況</b>					
未婚	100.00	27.27	30.30	34.85	7.58
有配偶（含同居）	100.00	31.18	22.35	33.53	12.94
離婚或分居	100.00	-	100.00	-	-
寡居	-	-	-	-	-

總表56、混成學習的比例－按工作狀況分

單位：人

項目別	總計	未滿 25%	25～未滿 50%	50～未滿 75%	75～未滿 100%
<b>總計</b>	242	71	64	80	27
<b>勞動情況</b>					
勞動力-就業者	202	61	58	69	14
<b>按行業別</b>					
農林漁牧業	4	2	-	2	-
工業	32	9	9	10	4
服務業	166	50	49	57	10
<b>按職業別</b>					
民代、主管及經理人員	38	10	18	7	3
專業人員	52	13	10	21	8
技術員及助理專業人員	29	11	11	5	2
事務工作人員	52	20	9	22	1
服務工作人員及售貨員	23	6	8	9	-
生產、機械操作工及體力工	6	-	2	4	-
農林漁牧工作人員	2	1	-	1	-
勞動力-失業者	4	1	-	-	3
非勞動力	36	9	6	11	10
<b>個人年收入</b>					
無收入	17	2	5	3	7
未滿20萬元	20	6	3	11	-
20萬元～未滿30萬元	19	6	3	5	5
30萬元～未滿40萬元	33	8	14	10	1
40萬元～未滿60萬元	60	21	13	18	8
60萬元～未滿80萬元	24	5	7	10	2
80萬元～未滿100萬元	30	7	7	13	3
100萬元～未滿150萬元	25	10	10	4	1
150萬元以上	14	6	2	6	-

總表56、混成學習的比例－按工作狀況分(續)

單位：％

項目別	總計	未滿 25％	25～未滿 50％	50～未滿 75％	75～未滿 100％
<b>總計</b>	100.00	29.34	26.45	33.05	11.16
<b>勞動情況</b>					
勞動力-就業者	100.00	30.20	28.71	34.16	6.93
<b>按行業別</b>					
農林漁牧業	100.00	50.00	-	50.00	-
工業	100.00	28.13	28.13	31.24	12.50
服務業	100.00	30.12	29.52	34.34	6.02
<b>按職業別</b>					
民代、主管及經理人員	100.00	26.32	47.37	18.42	7.89
專業人員	100.00	25.00	19.23	40.39	15.38
技術員及助理專業人員	100.00	37.93	37.93	17.24	6.90
事務工作人員	100.00	38.46	17.31	42.31	1.92
服務工作人員及售貨員	100.00	26.09	34.78	39.13	-
生產、機械操作工及體力工	100.00	0.00	33.33	66.67	-
農林漁牧工作人員	100.00	50.00	-	50.00	-
勞動力-失業者	100.00	25.00	-	-	75.00
非勞動力	100.00	25.00	16.67	30.55	27.78
<b>個人年收入</b>					
無收入	100.00	11.76	29.41	17.65	41.18
未滿20萬元	100.00	30.00	15.00	55.00	-
20萬元～未滿30萬元	100.00	31.57	15.79	26.32	26.32
30萬元～未滿40萬元	100.00	24.24	42.43	30.30	3.03
40萬元～未滿60萬元	100.00	35.00	21.67	30.00	13.33
60萬元～未滿80萬元	100.00	20.83	29.17	41.67	8.33
80萬元～未滿100萬元	100.00	23.33	23.33	43.34	10.00
100萬元～未滿150萬元	100.00	40.00	40.00	16.00	4.00
150萬元以上	100.00	42.86	14.28	42.86	-

總表57、參與學習活動的主要經費來源—按受訪者狀況分

單位：人

項目別	總計	自己或家人提供	政府補助	民間機構或工會補助	免費
<b>總計</b>	2,921	1,183	424	582	732
<b>性別</b>					
男	1,236	436	202	315	283
女	1,685	747	222	267	449
<b>年齡</b>					
16～24歲	107	56	8	15	28
25～34歲	657	276	92	163	126
35～44歲	889	319	128	221	221
45～54歲	796	307	136	133	220
55～64歲	370	182	54	49	85
65歲以上	102	43	6	1	52
<b>教育程度</b>					
國小（含）以下	68	31	8	-	29
國（初）中	130	47	14	16	53
高中（職）	729	313	96	121	199
專科	602	243	84	148	127
大學	1,072	439	154	240	239
研究所以上	320	110	68	57	85
<b>婚姻狀況</b>					
未婚	756	353	75	157	171
有配偶（含同居）	2,086	796	334	416	540
離婚或分居	55	25	10	9	11
寡居	24	9	5	-	10



總表57、參與學習活動的主要經費來源—按受訪者狀況分(續)

單位：%

項目別	總計	自己或家人提供	政府補助	民間機構或工會補助	免費
<b>總計</b>	100.00	40.50	14.52	19.92	25.06
<b>性別</b>					
男	100.00	35.27	16.34	25.49	22.90
女	100.00	44.32	13.18	15.85	26.65
<b>年齡</b>					
16～24歲	100.00	52.33	7.48	14.02	26.17
25～34歲	100.00	42.01	14.00	24.81	19.18
35～44歲	100.00	35.88	14.40	24.86	24.86
45～54歲	100.00	38.56	17.09	16.71	27.64
55～64歲	100.00	49.20	14.59	13.24	22.97
65歲以上	100.00	42.16	5.88	0.98	50.98
<b>教育程度</b>					
國小（含）以下	100.00	45.59	11.76	-	42.65
國（初）中	100.00	36.15	10.77	12.31	40.77
高中（職）	100.00	42.93	13.17	16.60	27.30
專科	100.00	40.37	13.95	24.58	21.10
大學	100.00	40.95	14.37	22.39	22.29
研究所以上	100.00	34.38	21.25	17.81	26.56
<b>婚姻狀況</b>					
未婚	100.00	46.69	9.92	20.77	22.62
有配偶（含同居）	100.00	38.16	16.01	19.94	25.89
離婚或分居	100.00	45.46	18.18	16.36	20.00
寡居	100.00	37.50	20.83	-	41.67

總表58、參與學習活動的主要經費來源—按工作狀況分

單位：人

項目別	總計	自己或家人提供	政府補助	民間機構或工會補助	免費
<b>總計</b>	2,921	1,183	424	582	732
<b>勞動情況</b>					
勞動力-就業者	2,271	827	340	542	562
<b>按行業別</b>					
農林漁牧業	25	6	3	1	15
工業	479	156	58	164	101
服務業	1,767	665	279	377	446
<b>按職業別</b>					
民代、主管及經理人員	464	167	50	129	118
專業人員	748	253	138	175	182
技術員及助理專業人員	323	118	55	77	73
事務工作人員	359	117	70	84	88
服務工作人員及售貨員	283	134	18	63	68
生產、機械操作工及體力工	79	34	7	14	24
農林漁牧工作人員	15	4	2	-	9
勞動力-失業者	77	43	16	2	16
非勞動力	573	313	68	38	154
<b>個人年收入</b>					
無收入	385	215	48	26	96
未滿20萬元	269	134	22	33	80
20萬元～未滿30萬元	364	165	49	57	93
30萬元～未滿40萬元	319	131	53	53	82
40萬元～未滿60萬元	552	205	73	158	116
60萬元～未滿80萬元	424	156	68	105	95
80萬元～未滿100萬元	224	57	45	42	80
100萬元～未滿150萬元	239	74	47	61	57
150萬元以上	145	46	19	47	33

總表58、參與學習活動的主要經費來源—按工作狀況分(續)

單位：%

項目別	總計	自己或家人提供	政府補助	民間機構或工會補助	免費
<b>總計</b>	100.00	40.50	14.52	19.92	25.06
<b>勞動情況</b>					
勞動力-就業者	100.00	36.41	14.97	23.87	24.75
<b>按行業別</b>					
農林漁牧業	100.00	24.00	12.00	4.00	60.00
工業	100.00	32.57	12.11	34.23	21.09
服務業	100.00	37.63	15.79	21.34	25.24
<b>按職業別</b>					
民代、主管及經理人員	100.00	35.99	10.78	27.80	25.43
專業人員	100.00	33.82	18.45	23.40	24.33
技術員及助理專業人員	100.00	36.53	17.03	23.84	22.60
事務工作人員	100.00	32.59	19.50	23.40	24.51
服務工作人員及售貨員	100.00	47.35	6.36	22.26	24.03
生產、機械操作工及體力工	100.00	43.04	8.86	17.72	30.38
農林漁牧工作人員	100.00	26.67	13.33	-	60.00
勞動力-失業者	100.00	55.84	20.78	2.60	20.78
非勞動力	100.00	54.62	11.87	6.63	26.88
<b>個人年收入</b>					
無收入	100.00	55.84	12.47	6.75	24.94
未滿20萬元	100.00	49.81	8.18	12.27	29.74
20萬元～未滿30萬元	100.00	45.33	13.46	15.66	25.55
30萬元～未滿40萬元	100.00	41.07	16.61	16.61	25.71
40萬元～未滿60萬元	100.00	37.15	13.22	28.62	21.01
60萬元～未滿80萬元	100.00	36.79	16.04	24.76	22.41
80萬元～未滿100萬元	100.00	25.45	20.09	18.75	35.71
100萬元～未滿150萬元	100.00	30.96	19.67	25.52	23.85
150萬元以上	100.00	31.72	13.10	32.42	22.76

總表59、參與學習活動的整體滿意度－按受訪者狀況分

單位：人

項目別	總計	非常滿意	滿意	普通	不滿意	非常不滿意
<b>總計</b>	2,921	664	1,619	574	61	3
<b>性別</b>						
男	1,236	252	689	269	24	2
女	1,685	412	930	305	37	1
<b>年齡</b>						
16～24歲	107	16	59	29	2	1
25～34歲	657	115	370	148	24	-
35～44歲	889	157	521	188	22	1
45～54歲	796	213	440	134	8	1
55～64歲	370	124	182	60	4	-
65歲以上	102	39	47	15	1	-
<b>教育程度</b>						
國小（含）以下	68	18	36	12	2	-
國（初）中	130	41	53	34	1	1
高中（職）	729	177	401	136	14	1
專科	602	129	345	111	17	-
大學	1,072	222	609	220	20	1
研究所以上	320	77	175	61	7	-
<b>婚姻狀況</b>						
未婚	756	159	428	151	17	1
有配偶（含同居）	2,086	475	1,157	412	41	1
離婚或分居	55	24	21	6	3	1
寡居	24	6	13	5	-	-

總表59、參與學習活動的整體滿意度－按受訪者狀況分(續)

單位：%

項目別	總計	非常滿意	滿意	普通	不滿意	非常不滿意
<b>總計</b>	100.00	22.73	55.43	19.65	2.09	0.10
<b>性別</b>						
男	100.00	20.39	55.75	21.76	1.94	0.16
女	100.00	24.45	55.19	18.10	2.20	0.06
<b>年齡</b>						
16～24歲	100.00	14.95	55.15	27.10	1.87	0.93
25～34歲	100.00	17.50	56.32	22.53	3.65	-
35～44歲	100.00	17.66	58.61	21.15	2.47	0.11
45～54歲	100.00	26.76	55.27	16.83	1.01	0.13
55～64歲	100.00	33.51	49.19	16.22	1.08	-
65歲以上	100.00	38.24	46.07	14.71	0.98	-
<b>教育程度</b>						
國小（含）以下	100.00	26.47	52.94	17.65	2.94	-
國（初）中	100.00	31.54	40.77	26.15	0.77	0.77
高中（職）	100.00	24.28	55.00	18.66	1.92	0.14
專科	100.00	21.43	57.31	18.44	2.82	-
大學	100.00	20.71	56.81	20.52	1.87	0.09
研究所以上	100.00	24.06	54.69	19.06	2.19	-
<b>婚姻狀況</b>						
未婚	100.00	21.03	56.62	19.97	2.25	0.13
有配偶（含同居）	100.00	22.77	55.46	19.75	1.97	0.05
離婚或分居	100.00	43.64	38.18	10.91	5.45	1.82
寡居	100.00	25.00	54.17	20.83	-	-

總表60、參與學習活動的整體滿意度－按工作狀況分

單位：人

項目別	總計	非常滿意	滿意	普通	不滿意	非常不滿意
<b>總計</b>	2,921	664	1,619	574	61	3
<b>勞動情況</b>						
勞動力-就業者	2,271	451	1,294	470	53	3
<b>按行業別</b>						
農林漁牧業	25	6	13	5	-	1
工業	479	87	262	117	12	1
服務業	1,767	358	1,019	348	41	1
<b>按職業別</b>						
民代、主管及經理人員	464	88	262	107	7	-
專業人員	748	143	447	140	17	1
技術員及助理專業人員	323	71	175	67	10	-
事務工作人員	359	59	216	78	6	-
服務工作人員及售貨員	283	67	148	59	8	1
生產、機械操作工及體力工	79	19	39	16	5	-
農林漁牧工作人員	15	4	7	3	-	1
勞動力-失業者	77	17	45	12	3	-
非勞動力	573	196	280	92	5	-
<b>個人年收入</b>						
無收入	385	129	199	53	4	-
未滿20萬元	269	70	140	53	5	1
20萬元～未滿30萬元	364	90	177	78	18	1
30萬元～未滿40萬元	319	57	186	67	9	-
40萬元～未滿60萬元	552	101	324	119	8	-
60萬元～未滿80萬元	424	85	255	75	9	-
80萬元～未滿100萬元	224	43	115	62	3	1
100萬元～未滿150萬元	239	44	158	33	4	-
150萬元以上	145	45	65	34	1	-

總表60、參與學習活動的整體滿意度－按工作狀況分(續)

單位：%

項目別	總計	非常滿意	滿意	普通	不滿意	非常不滿意
<b>總計</b>	100.00	22.73	55.43	19.65	2.09	0.10
<b>勞動情況</b>						
勞動力-就業者	100.00	19.86	56.98	20.70	2.33	0.13
<b>按行業別</b>						
農林漁牧業	100.00	24.00	52.00	20.00	-	4.00
工業	100.00	18.16	54.69	24.43	2.51	0.21
服務業	100.00	20.26	57.67	19.69	2.32	0.06
<b>按職業別</b>						
民代、主管及經理人員	100.00	18.97	56.46	23.06	1.51	-
專業人員	100.00	19.12	59.76	18.72	2.27	0.13
技術員及助理專業人員	100.00	21.98	54.18	20.74	3.10	-
事務工作人員	100.00	16.43	60.17	21.73	1.67	-
服務工作人員及售貨員	100.00	23.67	52.30	20.85	2.83	0.35
生產、機械操作工及體力工	100.00	24.05	49.37	20.25	6.33	-
農林漁牧工作人員	100.00	26.67	46.66	20.00	-	6.67
勞動力-失業者	100.00	22.08	58.44	15.58	3.90	-
非勞動力	100.00	34.21	48.86	16.06	0.87	-
<b>個人年收入</b>						
無收入	100.00	33.51	51.68	13.77	1.04	-
未滿20萬元	100.00	26.02	52.05	19.70	1.86	0.37
20萬元～未滿30萬元	100.00	24.73	48.62	21.43	4.95	0.27
30萬元～未滿40萬元	100.00	17.87	58.31	21.00	2.82	-
40萬元～未滿60萬元	100.00	18.30	58.69	21.56	1.45	-
60萬元～未滿80萬元	100.00	20.05	60.14	17.69	2.12	-
80萬元～未滿100萬元	100.00	19.20	51.33	27.68	1.34	0.45
100萬元～未滿150萬元	100.00	18.41	66.11	13.81	1.67	-
150萬元以上	100.00	31.03	44.83	23.45	0.69	-

總表61、參與學習帶來的幫助－按受訪者狀況分

單位：人

項目別	總計	幫助的類型				未帶來幫助
		計	關係層面	充實層面	發展層面	
<b>總計</b>	2,921	2,790	130	1,359	1,301	131
<b>性別</b>						
男	1,236	1,161	32	440	689	75
女	1,685	1,629	98	919	612	56
<b>年齡</b>						
16～24歲	107	106	7	53	46	1
25～34歲	657	617	14	229	374	40
35～44歲	889	847	29	377	441	42
45～54歲	796	760	43	393	324	36
55～64歲	370	359	27	222	110	11
65歲以上	102	101	10	85	6	1
<b>教育程度</b>						
國小（含）以下	68	63	11	50	2	5
國（初）中	130	125	6	95	24	5
高中（職）	729	696	55	398	243	33
專科	602	579	16	255	308	23
大學	1,072	1,025	39	437	549	47
研究所以上	320	302	3	124	175	18
<b>婚姻狀況</b>						
未婚	756	722	24	291	407	34
有配偶（含同居）	2,086	1,992	105	1,007	880	94
離婚或分居	55	53	1	41	11	2
寡居	24	23	-	20	3	1



總表61、參與學習帶來的幫助—按受訪者狀況分(續)

單位：％

項目別	總計	幫助的類型				未帶來幫助
		計	關係層面	充實層面	發展層面	
<b>總計</b>	100.00	95.52	4.45	46.53	44.54	4.48
<b>性別</b>						
男	100.00	93.93	2.59	35.60	55.74	6.07
女	100.00	96.68	5.82	54.54	36.32	3.32
<b>年齡</b>						
16～24歲	100.00	99.07	6.54	49.54	42.99	0.93
25～34歲	100.00	93.91	2.13	34.86	56.92	6.09
35～44歲	100.00	95.28	3.26	42.41	49.61	4.72
45～54歲	100.00	95.48	5.40	49.38	40.70	4.52
55～64歲	100.00	97.03	7.30	60.00	29.73	2.97
65歲以上	100.00	99.02	9.80	83.34	5.88	0.98
<b>教育程度</b>						
國小（含）以下	100.00	92.65	16.18	73.53	2.94	7.35
國（初）中	100.00	96.15	4.62	73.07	18.46	3.85
高中（職）	100.00	95.47	7.54	54.60	33.33	4.53
專科	100.00	96.18	2.66	42.36	51.16	3.82
大學	100.00	95.62	3.64	40.76	51.22	4.38
研究所以上	100.00	94.38	0.94	38.75	54.69	5.62
<b>婚姻狀況</b>						
未婚	100.00	95.50	3.17	38.49	53.84	4.50
有配偶（含同居）	100.00	95.49	5.03	48.27	42.19	4.51
離婚或分居	100.00	96.36	1.82	74.54	20.00	3.64
寡居	100.00	95.83	-	83.33	12.50	4.17

總表62、參與學習帶來的幫助－按工作狀況分

單位：人

項目別	總計	幫助的類型				未帶來幫助
		計	關係層面	充實層面	發展層面	
<b>總計</b>	2,921	2,790	130	1,359	1,301	131
<b>勞動情況</b>						
勞動力-就業者	2,271	2,165	72	856	1,237	106
<b>按行業別</b>						
農林漁牧業	25	24	2	9	13	1
工業	479	451	17	162	272	28
服務業	1,767	1,690	53	685	952	77
<b>按職業別</b>						
民代、主管及經理人員	464	427	20	158	249	37
專業人員	748	720	11	262	447	28
技術員及助理專業人員	323	315	9	104	202	8
事務工作人員	359	347	14	165	168	12
服務工作人員及售貨員	283	268	12	119	137	15
生產、機械操作工及體力工	79	73	6	41	26	6
農林漁牧工作人員	15	15	-	7	8	-
勞動力-失業者	77	69	5	37	27	8
非勞動力	573	556	53	466	37	17
<b>個人年收入</b>						
無收入	385	372	40	301	31	13
未滿20萬元	269	256	18	173	65	13
20萬元～未滿30萬元	364	342	17	180	145	22
30萬元～未滿40萬元	319	306	12	139	155	13
40萬元～未滿60萬元	552	529	21	209	299	23
60萬元～未滿80萬元	424	408	5	161	242	16
80萬元～未滿100萬元	224	216	10	70	136	8
100萬元～未滿150萬元	239	225	4	78	143	14
150萬元以上	145	136	3	48	85	9

總表62、參與學習帶來的幫助－按工作狀況分(續)

單位：％

項目別	總計	幫助的類型				未帶來幫助
		計	關係層面	充實層面	發展層面	
<b>總計</b>	100.00	95.52	4.45	46.53	44.54	4.48
<b>勞動情況</b>						
勞動力-就業者	100.00	95.33	3.17	37.69	54.47	4.67
<b>按行業別</b>						
農林漁牧業	100.00	96.00	8.00	36.00	52.00	4.00
工業	100.00	94.15	3.55	33.82	56.78	5.85
服務業	100.00	95.64	3.00	38.77	53.87	4.36
<b>按職業別</b>						
民代、主管及經理人員	100.00	92.03	4.31	34.05	53.67	7.97
專業人員	100.00	96.26	1.47	35.03	59.76	3.74
技術員及助理專業人員	100.00	97.52	2.79	32.20	62.53	2.48
事務工作人員	100.00	96.66	3.90	45.96	46.80	3.34
服務工作人員及售貨員	100.00	94.70	4.24	42.05	48.41	5.30
生產、機械操作工及體力工	100.00	92.41	7.59	51.91	32.91	7.59
農林漁牧工作人員	100.00	100.00	-	46.67	53.33	-
勞動力-失業者	100.00	89.61	6.49	48.06	35.06	10.39
非勞動力	100.00	97.03	9.25	81.32	6.46	2.97
<b>個人年收入</b>						
無收入	100.00	96.62	10.39	78.18	8.05	3.38
未滿20萬元	100.00	95.17	6.69	64.32	24.16	4.83
20萬元～未滿30萬元	100.00	93.96	4.67	49.45	39.84	6.04
30萬元～未滿40萬元	100.00	95.92	3.76	43.57	48.59	4.08
40萬元～未滿60萬元	100.00	95.83	3.80	37.86	54.17	4.17
60萬元～未滿80萬元	100.00	96.23	1.18	37.97	57.08	3.77
80萬元～未滿100萬元	100.00	96.43	4.46	31.25	60.72	3.57
100萬元～未滿150萬元	100.00	94.14	1.67	32.64	59.83	5.86
150萬元以上	100.00	93.79	2.07	33.10	58.62	6.21

總表63、參與障礙的類型－按受訪者狀況分

單位：人

項目別	總計	情境 障礙	機構 障礙	意向 障礙	訊息 障礙
<b>總計</b>	7,079	4,842	491	1,472	274
<b>性別</b>					
男	3,574	2,301	253	884	136
女	3,505	2,541	238	588	138
<b>年齡</b>					
16～24歲	375	251	22	92	10
25～34歲	1,358	1,054	80	185	39
35～44歲	1,570	1,178	127	213	52
45～54歲	1,807	1,271	143	322	71
55～64歲	1,176	709	81	329	57
65歲以上	793	379	38	331	45
<b>教育程度</b>					
國小（含）以下	1,102	627	41	373	61
國（初）中	906	594	47	221	44
高中（職）	2,480	1,750	165	460	105
專科	1,060	796	94	147	23
大學	1,313	921	110	247	35
研究所以上	218	154	34	24	6
<b>婚姻狀況</b>					
未婚	1,562	1,066	120	313	63
有配偶（含同居）	5,152	3,547	353	1,059	193
離婚或分居	177	119	11	37	10
寡居	188	110	7	63	8

總表63、參與障礙的類型－按受訪者狀況分(續)

單位：％

項目別	總計	情境 障礙	機構 障礙	意向 障礙	訊息 障礙
<b>總計</b>	100.00	68.40	6.94	20.79	3.87
<b>性別</b>					
男	100.00	64.39	7.08	24.73	3.80
女	100.00	72.49	6.79	16.79	3.93
<b>年齡</b>					
16～24歲	100.00	66.93	5.87	24.53	2.67
25～34歲	100.00	77.62	5.89	13.62	2.87
35～44歲	100.00	75.03	8.09	13.57	3.31
45～54歲	100.00	70.34	7.91	17.82	3.93
55～64歲	100.00	60.28	6.89	27.98	4.85
65歲以上	100.00	47.80	4.79	41.74	5.67
<b>教育程度</b>					
國小（含）以下	100.00	56.89	3.72	33.85	5.54
國（初）中	100.00	65.56	5.19	24.39	4.86
高中（職）	100.00	70.57	6.65	18.55	4.23
專科	100.00	75.09	8.87	13.87	2.17
大學	100.00	70.14	8.38	18.81	2.67
研究所以上	100.00	70.64	15.60	11.01	2.75
<b>婚姻狀況</b>					
未婚	100.00	68.25	7.68	20.04	4.03
有配偶（含同居）	100.00	68.84	6.85	20.56	3.75
離婚或分居	100.00	67.24	6.21	20.90	5.65
寡居	100.00	58.51	3.72	33.51	4.26

總表64、參與障礙的類型－按工作狀況分

單位：人

項目別	總計	情境 障礙	機構 障礙	意向 障礙	訊息 障礙
<b>總計</b>	7,079	4,842	491	1,472	274
<b>勞動情況</b>					
勞動力-就業者	4,279	3,171	308	668	132
<b>按行業別</b>					
農林漁牧業	201	143	12	36	10
工業	1,474	1,035	110	285	44
服務業	2,604	1,993	186	347	78
<b>按職業別</b>					
民代、主管及經理人員	740	552	53	113	22
專業人員	629	491	59	70	9
技術員及助理專業人員	814	569	59	165	21
事務工作人員	616	481	66	58	11
服務工作人員及售貨員	798	609	34	117	38
生產、機械操作工及體力工	526	363	26	116	21
農林漁牧工作人員	156	106	11	29	10
勞動力-失業者	390	246	30	95	19
非勞動力	2,410	1,425	153	709	123
<b>個人年收入</b>					
無收入	1,963	1,184	116	553	110
未滿20萬元	1,169	765	69	278	57
20萬元～未滿30萬元	1,109	841	70	172	26
30萬元～未滿40萬元	838	586	53	159	40
40萬元～未滿60萬元	942	711	66	137	28
60萬元～未滿80萬元	474	362	36	71	5
80萬元～未滿100萬元	263	183	34	41	5
100萬元～未滿150萬元	190	135	19	33	3
150萬元以上	131	75	28	28	-

總表64、參與障礙的類型－按工作狀況分(續)

單位：％

項目別	總計	情境 障礙	機構 障礙	意向 障礙	訊息 障礙
<b>總計</b>	100.00	68.40	6.94	20.79	3.87
<b>勞動情況</b>					
勞動力-就業者	100.00	74.11	7.20	15.61	3.08
<b>按行業別</b>					
農林漁牧業	100.00	71.14	5.97	17.91	4.98
工業	100.00	70.21	7.46	19.34	2.99
服務業	100.00	76.53	7.14	13.33	3.00
<b>按職業別</b>					
民代、主管及經理人員	100.00	74.60	7.16	15.27	2.97
專業人員	100.00	78.06	9.38	11.13	1.43
技術員及助理專業人員	100.00	69.90	7.25	20.27	2.58
事務工作人員	100.00	78.08	10.71	9.42	1.79
服務工作人員及售貨員	100.00	76.32	4.26	14.66	4.76
生產、機械操作工及體力工	100.00	69.02	4.94	22.05	3.99
農林漁牧工作人員	100.00	67.95	7.05	18.59	6.41
勞動力-失業者	100.00	63.08	7.69	24.36	4.87
非勞動力	100.00	59.13	6.35	29.42	5.10
<b>個人年收入</b>					
無收入	100.00	60.32	5.91	28.17	5.60
未滿20萬元	100.00	65.44	5.90	23.78	4.88
20萬元～未滿30萬元	100.00	75.84	6.31	15.51	2.34
30萬元～未滿40萬元	100.00	69.94	6.32	18.97	4.77
40萬元～未滿60萬元	100.00	75.48	7.01	14.54	2.97
60萬元～未滿80萬元	100.00	76.38	7.59	14.98	1.05
80萬元～未滿100萬元	100.00	69.58	12.93	15.59	1.90
100萬元～未滿150萬元	100.00	71.05	10.00	17.37	1.58
150萬元以上	100.00	57.26	21.37	21.37	-

總表65、生活週遭學習訊息取得狀況－按受訪者狀況分

單位：人

項目別	總計	非常 容易	容易	普通	不容易	非常不 容易
<b>總計</b>	10,000	2,339	4,126	1,430	1,686	419
<b>性別</b>						
男	4,810	1,096	1,979	681	823	231
女	5,190	1,243	2,147	749	863	188
<b>年齡</b>						
16～24歲	482	98	238	74	60	12
25～34歲	2,015	497	959	240	280	39
35～44歲	2,459	682	1,043	366	316	52
45～54歲	2,603	628	1,112	377	408	78
55～64歲	1,546	328	574	222	331	91
65歲以上	895	106	200	151	291	147
<b>教育程度</b>						
國小（含）以下	1,170	79	260	199	428	204
國（初）中	1,036	122	396	199	262	57
高中（職）	3,209	690	1,320	544	564	91
專科	1,662	428	809	206	192	27
大學	2,385	762	1,129	251	205	38
研究所以上	538	258	212	31	35	2
<b>婚姻狀況</b>						
未婚	2,318	575	1,052	337	307	47
有配偶（含同居）	7,238	1,713	2,944	1,021	1,236	324
離婚或分居	232	33	85	39	69	6
寡居	212	18	45	33	74	42



總表65、生活週遭學習訊息取得狀況－按受訪者狀況分(續)

單位：％

項目別	總計	非常 容易	容易	普通	不容易	非常不 容易
<b>總計</b>	100.00	23.39	41.26	14.30	16.86	4.19
<b>性別</b>						
男	100.00	22.79	41.14	14.16	17.11	4.80
女	100.00	23.95	41.37	14.43	16.63	3.62
<b>年齡</b>						
16～24歲	100.00	20.33	49.38	15.35	12.45	2.49
25～34歲	100.00	24.67	47.58	11.91	13.90	1.94
35～44歲	100.00	27.73	42.43	14.88	12.85	2.11
45～54歲	100.00	24.13	42.72	14.48	15.67	3.00
55～64歲	100.00	21.22	37.12	14.36	21.41	5.89
65歲以上	100.00	11.84	22.35	16.87	32.52	16.42
<b>教育程度</b>						
國小（含）以下	100.00	6.75	22.22	17.01	36.58	17.44
國（初）中	100.00	11.78	38.22	19.21	25.29	5.50
高中（職）	100.00	21.50	41.13	16.95	17.58	2.84
專科	100.00	25.75	48.69	12.39	11.55	1.62
大學	100.00	31.95	47.34	10.52	8.60	1.59
研究所以上	100.00	47.95	39.41	5.76	6.51	0.37
<b>婚姻狀況</b>						
未婚	100.00	24.81	45.38	14.54	13.24	2.03
有配偶（含同居）	100.00	23.67	40.66	14.11	17.08	4.48
離婚或分居	100.00	14.22	36.64	16.81	29.74	2.59
寡居	100.00	8.49	21.23	15.57	34.90	19.81

總表66、生活週遭學習訊息取得狀況－按工作狀況分

單位：人

項目別	總計	非常 容易	容易	普通	不容易	非常不 容易
<b>總計</b>	10,000	2,339	4,126	1,430	1,686	419
<b>勞動情況</b>						
勞動力-就業者	6,550	1,750	2,900	874	859	167
<b>按行業別</b>						
農林漁牧業	226	30	58	33	74	31
工業	1,953	434	858	291	300	70
服務業	4,371	1,286	1,984	550	485	66
<b>按職業別</b>						
民代、主管及經理人員	1,204	395	538	106	140	25
專業人員	1,377	484	631	140	106	16
技術員及助理專業人員	1,137	297	494	169	142	35
事務工作人員	975	237	516	107	103	12
服務工作人員及售貨員	1,081	235	450	204	173	19
生產、機械操作工及體力工	605	83	231	120	136	35
農林漁牧工作人員	171	19	40	28	59	25
勞動力-失業者	467	70	163	82	127	25
非勞動力	2,983	519	1,063	474	700	227
<b>個人年收入</b>						
無收入	2,348	365	771	419	607	186
未滿20萬元	1,438	243	526	223	338	108
20萬元～未滿30萬元	1,473	288	630	254	252	49
30萬元～未滿40萬元	1,157	270	523	165	169	30
40萬元～未滿60萬元	1,494	388	744	180	156	26
60萬元～未滿80萬元	898	296	428	93	71	10
80萬元～未滿100萬元	487	164	224	51	46	2
100萬元～未滿150萬元	429	185	177	26	33	8
150萬元以上	276	140	103	19	14	-

總表66、生活週遭學習訊息取得狀況－按工作狀況分(續)

單位：％

項目別	總計	非常 容易	容易	普通	不容易	非常不 容易
<b>總計</b>	100.00	23.39	41.26	14.30	16.86	4.19
<b>勞動情況</b>						
勞動力-就業者	100.00	26.72	44.28	13.34	13.11	2.55
<b>按行業別</b>						
農林漁牧業	100.00	13.27	25.66	14.60	32.75	13.72
工業	100.00	22.22	43.94	14.90	15.36	3.58
服務業	100.00	29.42	45.39	12.58	11.10	1.51
<b>按職業別</b>						
民代、主管及經理人員	100.00	32.81	44.68	8.80	11.63	2.08
專業人員	100.00	35.15	45.82	10.17	7.70	1.16
技術員及助理專業人員	100.00	26.12	43.45	14.86	12.49	3.08
事務工作人員	100.00	24.31	52.93	10.97	10.56	1.23
服務工作人員及售貨員	100.00	21.74	41.63	18.87	16.00	1.76
生產、機械操作工及體力工	100.00	13.72	38.18	19.83	22.48	5.79
農林漁牧工作人員	100.00	11.11	23.39	16.37	34.51	14.62
勞動力-失業者	100.00	14.99	34.91	17.56	27.19	5.35
非勞動力	100.00	17.40	35.63	15.89	23.47	7.61
<b>個人年收入</b>						
無收入	100.00	15.55	32.84	17.84	25.85	7.92
未滿20萬元	100.00	16.90	36.58	15.51	23.50	7.51
20萬元～未滿30萬元	100.00	19.55	42.77	17.24	17.11	3.33
30萬元～未滿40萬元	100.00	23.34	45.20	14.26	14.61	2.59
40萬元～未滿60萬元	100.00	25.97	49.80	12.05	10.44	1.74
60萬元～未滿80萬元	100.00	32.96	47.66	10.36	7.91	1.11
80萬元～未滿100萬元	100.00	33.68	45.99	10.47	9.45	0.41
100萬元～未滿150萬元	100.00	43.13	41.26	6.06	7.69	1.86
150萬元以上	100.00	50.73	37.32	6.88	5.07	-

總表67、學習訊息主要來源—按受訪者狀況分

單位：人

項目別	總計	他人 推薦	網路	傳單 報紙	招生 簡章	廣播 電視
<b>總計</b>	7,895	1,147	3,066	1,510	504	1,668
<b>性別</b>						
男	3,756	495	1,591	690	180	800
女	4,139	652	1,475	820	324	868
<b>年齡</b>						
16～24歲	410	61	227	38	22	62
25～34歲	1,696	176	1,014	187	69	250
35～44歲	2,091	271	970	335	150	365
45～54歲	2,116	318	630	520	166	482
55～64歲	1,123	218	195	297	76	337
65歲以上	459	103	30	133	21	172
<b>教育程度</b>						
國小（含）以下	538	130	31	99	33	245
國（初）中	717	136	63	156	59	303
高中（職）	2,554	474	696	569	162	653
專科	1,443	150	700	284	75	234
大學	2,142	196	1,226	360	150	210
研究所以上	501	61	350	42	25	23
<b>婚姻狀況</b>						
未婚	1,964	234	1,125	239	84	282
有配偶（含同居）	5,677	865	1,889	1,217	408	1,298
離婚或分居	158	24	47	29	11	47
寡居	96	24	5	25	1	41

總表67、學習訊息主要來源—按受訪者狀況分(續)

單位：％

項目別	總計	他人 推薦	網路	傳單 報紙	招生 簡章	廣播 電視
<b>總計</b>	100.00	14.53	38.83	19.13	6.38	21.13
<b>性別</b>						
男	100.00	13.18	42.36	18.37	4.79	21.30
女	100.00	15.75	35.64	19.81	7.83	20.97
<b>年齡</b>						
16～24歲	100.00	14.88	55.36	9.27	5.37	15.12
25～34歲	100.00	10.38	59.78	11.03	4.07	14.74
35～44歲	100.00	12.96	46.39	16.02	7.17	17.46
45～54歲	100.00	15.03	29.78	24.57	7.84	22.78
55～64歲	100.00	19.41	17.36	26.45	6.77	30.01
65歲以上	100.00	22.44	6.54	28.98	4.58	37.46
<b>教育程度</b>						
國小（含）以下	100.00	24.16	5.76	18.40	6.13	45.55
國（初）中	100.00	18.97	8.79	21.76	8.23	42.25
高中（職）	100.00	18.56	27.25	22.28	6.34	25.57
專科	100.00	10.40	48.50	19.68	5.20	16.22
大學	100.00	9.15	57.24	16.81	7.00	9.80
研究所以上	100.00	12.18	69.86	8.38	4.99	4.59
<b>婚姻狀況</b>						
未婚	100.00	11.91	57.28	12.17	4.28	14.36
有配偶（含同居）	100.00	15.24	33.27	21.44	7.19	22.86
離婚或分居	100.00	15.19	29.75	18.35	6.96	29.75
寡居	100.00	25.00	5.21	26.04	1.04	42.71

總表68、學習訊息主要來源—按工作狀況分

單位：人

項目別	總計	他人 推薦	網路	傳單 報紙	招生 簡章	廣播 電視
<b>總計</b>	7,895	1,147	3,066	1,510	504	1,668
<b>勞動情況</b>						
勞動力-就業者	5,525	752	2,469	977	320	1,007
<b>按行業別</b>						
農林漁牧業	122	39	18	26	6	33
工業	1,583	218	626	289	80	370
服務業	3,820	495	1,825	662	234	604
<b>按職業別</b>						
民代、主管及經理人員	1,039	128	474	206	67	164
專業人員	1,255	165	722	177	67	124
技術員及助理專業人員	961	124	440	140	43	214
事務工作人員	860	76	430	151	60	143
服務工作人員及售貨員	889	146	313	190	54	186
生產、機械操作工及體力工	434	81	83	95	23	152
農林漁牧工作人員	87	32	7	18	6	24
勞動力-失業者	315	35	129	50	22	79
非勞動力	2,055	360	468	483	162	582
<b>個人年收入</b>						
無收入	1,554	260	356	359	118	461
未滿20萬元	992	172	295	169	58	298
20萬元～未滿30萬元	1,172	201	420	213	75	263
30萬元～未滿40萬元	958	122	368	188	58	222
40萬元～未滿60萬元	1,312	160	606	239	86	221
60萬元～未滿80萬元	817	87	453	147	44	86
80萬元～未滿100萬元	440	63	229	74	27	47
100萬元～未滿150萬元	388	45	207	69	25	42
150萬元以上	262	37	132	52	13	28

總表68、學習訊息主要來源—按工作狀況分(續)

單位：％

項目別	總計	他人 推薦	網路	傳單 報紙	招生 簡章	廣播 電視
<b>總計</b>	100.00	14.53	38.83	19.13	6.38	21.13
<b>勞動情況</b>						
勞動力-就業者	100.00	13.61	44.69	17.68	5.79	18.23
<b>按行業別</b>						
農林漁牧業	100.00	31.97	14.75	21.31	4.92	27.05
工業	100.00	13.77	39.55	18.26	5.05	23.37
服務業	100.00	12.96	47.77	17.33	6.13	15.81
<b>按職業別</b>						
民代、主管及經理人員	100.00	12.32	45.62	19.83	6.45	15.78
專業人員	100.00	13.15	57.53	14.10	5.34	9.88
技術員及助理專業人員	100.00	12.90	45.79	14.57	4.47	22.27
事務工作人員	100.00	8.84	49.99	17.56	6.98	16.63
服務工作人員及售貨員	100.00	16.42	35.22	21.37	6.07	20.92
生產、機械操作工及體力工	100.00	18.66	19.12	21.89	5.30	35.03
農林漁牧工作人員	100.00	36.77	8.05	20.69	6.90	27.59
勞動力-失業者	100.00	11.11	40.96	15.87	6.98	25.08
非勞動力	100.00	17.52	22.77	23.50	7.88	28.33
<b>個人年收入</b>						
無收入	100.00	16.73	22.91	23.10	7.59	29.67
未滿20萬元	100.00	17.34	29.74	17.04	5.85	30.03
20萬元～未滿30萬元	100.00	17.15	35.84	18.17	6.40	22.44
30萬元～未滿40萬元	100.00	12.73	38.43	19.62	6.05	23.17
40萬元～未滿60萬元	100.00	12.20	46.19	18.22	6.55	16.84
60萬元～未滿80萬元	100.00	10.65	55.44	17.99	5.39	10.53
80萬元～未滿100萬元	100.00	14.32	52.04	16.82	6.14	10.68
100萬元～未滿150萬元	100.00	11.60	53.36	17.78	6.44	10.82
150萬元以上	100.00	14.12	50.38	19.85	4.96	10.69

總表69、生活週遭學習機會獲得狀況－按受訪者狀況分

單位：人

項目別	總計	非常 容易	容易	普通	不容易	非常不 容易
<b>總計</b>	10,000	1,855	3,935	1,635	2,096	479
<b>性別</b>						
男	4,810	911	1,867	776	1,011	245
女	5,190	944	2,068	859	1,085	234
<b>年齡</b>						
16～24歲	482	109	195	92	71	15
25～34歲	2,015	355	941	310	345	64
35～44歲	2,459	487	1,033	400	478	61
45～54歲	2,603	510	1,084	411	487	111
55～64歲	1,546	285	488	283	396	94
65歲以上	895	109	194	139	319	134
<b>教育程度</b>						
國小（含）以下	1,170	73	251	180	479	187
國（初）中	1,036	119	340	214	309	54
高中（職）	3,209	516	1,231	642	687	133
專科	1,662	319	777	246	278	42
大學	2,385	634	1,103	304	286	58
研究所以上	538	194	233	49	57	5
<b>婚姻狀況</b>						
未婚	2,318	456	1,023	385	377	77
有配偶（含同居）	7,238	1,334	2,791	1,182	1,581	350
離婚或分居	232	41	79	39	63	10
寡居	212	24	42	29	75	42



總表69、生活週遭學習機會獲得狀況－按受訪者狀況分(續)

單位：％

項目別	總計	非常 容易	容易	普通	不容易	非常不 容易
<b>總計</b>	100.00	18.55	39.35	16.35	20.96	4.79
<b>性別</b>						
男	100.00	18.94	38.82	16.13	21.02	5.09
女	100.00	18.19	39.84	16.55	20.91	4.51
<b>年齡</b>						
16～24歲	100.00	22.61	40.46	19.09	14.73	3.11
25～34歲	100.00	17.62	46.70	15.38	17.12	3.18
35～44歲	100.00	19.80	42.01	16.27	19.44	2.48
45～54歲	100.00	19.59	41.65	15.79	18.71	4.26
55～64歲	100.00	18.43	31.57	18.31	25.61	6.08
65歲以上	100.00	12.18	21.68	15.53	35.64	14.97
<b>教育程度</b>						
國小（含）以下	100.00	6.24	21.45	15.38	40.95	15.98
國（初）中	100.00	11.49	32.81	20.66	29.83	5.21
高中（職）	100.00	16.08	38.36	20.01	21.41	4.14
專科	100.00	19.19	46.75	14.80	16.73	2.53
大學	100.00	26.58	46.25	12.75	11.99	2.43
研究所以上	100.00	36.06	43.31	9.11	10.59	0.93
<b>婚姻狀況</b>						
未婚	100.00	19.67	44.14	16.61	16.26	3.32
有配偶（含同居）	100.00	18.43	38.56	16.33	21.84	4.84
離婚或分居	100.00	17.67	34.05	16.81	27.16	4.31
寡居	100.00	11.32	19.81	13.68	35.38	19.81

總表70、生活週遭學習機會獲得狀況－按工作狀況分

單位：人

項目別	總計	非常 容易	容易	普通	不容易	非常不 容易
<b>總計</b>	10,000	1,855	3,935	1,635	2,096	479
<b>勞動情況</b>						
勞動力-就業者	6,550	1,320	2,781	1,061	1,167	221
<b>按行業別</b>						
農林漁牧業	226	24	39	34	93	36
工業	1,953	307	835	353	383	75
服務業	4,371	989	1,907	674	691	110
<b>按職業別</b>						
民代、主管及經理人員	1,204	318	510	132	206	38
專業人員	1,377	360	606	175	212	24
技術員及助理專業人員	1,137	220	482	235	162	38
事務工作人員	975	154	509	141	153	18
服務工作人員及售貨員	1,081	186	424	240	194	37
生產、機械操作工及體力工	605	66	224	111	165	39
農林漁牧工作人員	171	16	26	27	75	27
勞動力-失業者	467	72	165	79	127	24
非勞動力	2,983	463	989	495	802	234
<b>個人年收入</b>						
無收入	2,348	321	738	436	663	190
未滿20萬元	1,438	176	485	234	423	120
20萬元～未滿30萬元	1,473	247	560	287	325	54
30萬元～未滿40萬元	1,157	209	496	201	217	34
40萬元～未滿60萬元	1,494	280	710	241	207	56
60萬元～未滿80萬元	898	241	436	96	116	9
80萬元～未滿100萬元	487	130	230	51	68	8
100萬元～未滿150萬元	429	136	180	57	52	4
150萬元以上	276	115	100	32	25	4

總表70、生活週遭學習機會獲得狀況－按工作狀況分(續)

單位：％

項目別	總計	非常 容易	容易	普通	不容易	非常不 容易
<b>總計</b>	100.00	18.55	39.35	16.35	20.96	4.79
<b>勞動情況</b>						
勞動力-就業者	100.00	20.15	42.46	16.20	17.82	3.37
<b>按行業別</b>						
農林漁牧業	100.00	10.62	17.26	15.04	41.15	15.93
工業	100.00	15.72	42.76	18.07	19.61	3.84
服務業	100.00	22.63	43.62	15.42	15.81	2.52
<b>按職業別</b>						
民代、主管及經理人員	100.00	26.41	42.36	10.96	17.11	3.16
專業人員	100.00	26.14	44.01	12.71	15.40	1.74
技術員及助理專業人員	100.00	19.35	42.39	20.67	14.25	3.34
事務工作人員	100.00	15.79	52.21	14.46	15.69	1.85
服務工作人員及售貨員	100.00	17.21	39.22	22.20	17.95	3.42
生產、機械操作工及體力工	100.00	10.91	37.02	18.35	27.27	6.45
農林漁牧工作人員	100.00	9.36	15.20	15.79	43.86	15.79
勞動力-失業者	100.00	15.42	35.33	16.92	27.19	5.14
非勞動力	100.00	15.52	33.16	16.59	26.89	7.84
<b>個人年收入</b>						
無收入	100.00	13.67	31.43	18.57	28.24	8.09
未滿20萬元	100.00	12.24	33.73	16.27	29.42	8.34
20萬元～未滿30萬元	100.00	16.77	38.02	19.48	22.06	3.67
30萬元～未滿40萬元	100.00	18.06	42.87	17.37	18.76	2.94
40萬元～未滿60萬元	100.00	18.74	47.52	16.13	13.86	3.75
60萬元～未滿80萬元	100.00	26.84	48.55	10.69	12.92	1.00
80萬元～未滿100萬元	100.00	26.69	47.24	10.47	13.96	1.64
100萬元～未滿150萬元	100.00	31.70	41.96	13.29	12.12	0.93
150萬元以上	100.00	41.67	36.23	11.59	9.06	1.45

總表71、參與學習活動的總費用－按受訪者狀況分

單位：人

項目別	總計	免費	未滿1萬元	1～未滿2萬元	2～未滿3萬元	3萬元以上
<b>總計</b>	2,921	824	1,018	469	296	314
<b>性別</b>						
男	1,236	388	374	200	132	142
女	1,685	436	644	269	164	172
<b>年齡</b>						
16～24歲	107	19	28	19	17	24
25～34歲	657	184	204	102	83	84
35～44歲	889	259	281	154	102	93
45～54歲	796	235	292	137	50	82
55～64歲	370	92	156	53	41	28
65歲以上	102	35	57	4	3	3
<b>教育程度</b>						
國小（含）以下	68	30	36	1	1	-
國（初）中	130	42	65	12	9	2
高中（職）	729	204	304	117	55	49
專科	602	165	212	117	50	58
大學	1,073	288	326	188	129	142
研究所以上	319	95	75	34	52	63
<b>婚姻狀況</b>						
未婚	756	187	223	122	101	123
有配偶（含同居）	2,086	610	764	343	191	178
離婚或分居	55	16	21	4	2	12
寡居	24	11	10	-	2	1

總表71、參與學習活動的總費用—按受訪者狀況分(續)

單位：％

項目別	總計	免費	未滿1萬元	1～未滿2萬元	2～未滿3萬元	3萬元以上
<b>總計</b>	100.00	28.21	34.85	16.06	10.13	10.75
<b>性別</b>						
男	100.00	31.42	30.24	16.17	10.67	11.50
女	100.00	25.87	38.21	15.99	9.74	10.19
<b>年齡</b>						
16～24歲	100.00	17.76	26.16	17.76	15.89	22.43
25～34歲	100.00	28.01	31.04	15.53	12.63	12.79
35～44歲	100.00	29.13	31.62	17.32	11.47	10.46
45～54歲	100.00	29.52	36.69	17.21	6.28	10.30
55～64歲	100.00	24.86	42.17	14.32	11.08	7.57
65歲以上	100.00	34.31	55.89	3.92	2.94	2.94
<b>教育程度</b>						
國小（含）以下	100.00	44.12	52.94	1.47	1.47	-
國（初）中	100.00	32.31	50.00	9.23	6.92	1.54
高中（職）	100.00	27.98	41.71	16.05	7.54	6.72
專科	100.00	27.41	35.21	19.44	8.31	9.63
大學	100.00	26.84	30.39	17.52	12.02	13.23
研究所以上	100.00	29.78	23.51	10.66	16.30	19.75
<b>婚姻狀況</b>						
未婚	100.00	24.74	29.49	16.14	13.36	16.27
有配偶（含同居）	100.00	29.24	36.63	16.44	9.16	8.53
離婚或分居	100.00	29.09	38.18	7.27	3.64	21.82
寡居	100.00	45.83	41.67	-	8.33	4.17

總表72、參與學習活動的總費用－按工作狀況分

單位：人

項目別	總計	免費	未滿1萬元	1～未滿2萬元	2～未滿3萬元	3萬元以上
<b>總計</b>	2,921	824	1,018	469	296	314
<b>勞動情況</b>						
勞動力-就業者	2,271	670	741	366	239	255
<b>按行業別</b>						
農林漁牧業	25	12	10	2	1	-
工業	479	171	137	75	46	50
服務業	1,767	487	594	289	192	205
<b>按職業別</b>						
民代、主管及經理人員	464	145	135	72	46	66
專業人員	748	195	233	137	103	80
技術員及助理專業人員	323	92	114	44	30	43
事務工作人員	359	122	116	46	37	38
服務工作人員及售貨員	283	74	104	60	19	26
生產、機械操作工及體力工	79	33	33	7	4	2
農林漁牧工作人員	15	9	6	-	-	-
勞動力-失業者	77	13	28	14	12	10
非勞動力	573	141	249	89	45	49
<b>個人年收入</b>						
無收入	385	96	156	66	33	34
未滿20萬元	269	75	117	30	20	27
20萬元～未滿30萬元	364	98	153	56	25	32
30萬元～未滿40萬元	319	77	145	40	35	22
40萬元～未滿60萬元	552	156	171	112	58	55
60萬元～未滿80萬元	424	121	132	74	50	47
80萬元～未滿100萬元	224	78	67	34	21	24
100萬元～未滿150萬元	239	78	52	36	33	40
150萬元以上	145	45	25	21	21	33

總表72、參與學習活動的總費用－按工作狀況分(續)

單位：％

項目別	總計	免費	未滿1萬元	1～未滿2萬元	2～未滿3萬元	3萬元以上
<b>總計</b>	100.00	28.21	34.85	16.06	10.13	10.75
<b>勞動情況</b>						
勞動力-就業者	100.00	29.50	32.63	16.12	10.52	11.23
<b>按行業別</b>						
農林漁牧業	100.00	48.00	40.00	8.00	4.00	-
工業	100.00	35.70	28.60	15.66	9.60	10.44
服務業	100.00	27.56	33.61	16.36	10.87	11.60
<b>按職業別</b>						
民代、主管及經理人員	100.00	31.26	29.09	15.52	9.91	14.22
專業人員	100.00	26.07	31.14	18.32	13.77	10.70
技術員及助理專業人員	100.00	28.48	35.30	13.62	9.29	13.31
事務工作人員	100.00	33.99	32.31	12.81	10.31	10.58
服務工作人員及售貨員	100.00	26.15	36.75	21.20	6.71	9.19
生產、機械操作工及體力工	100.00	41.77	41.77	8.87	5.06	2.53
農林漁牧工作人員	100.00	60.00	40.00	-	-	-
勞動力-失業者	100.00	16.88	36.37	18.18	15.58	12.99
非勞動力	100.00	24.61	43.46	15.53	7.85	8.55
<b>個人年收入</b>						
無收入	100.00	24.94	40.52	17.14	8.57	8.83
未滿20萬元	100.00	27.88	43.50	11.15	7.43	10.04
20萬元～未滿30萬元	100.00	26.92	42.04	15.38	6.87	8.79
30萬元～未滿40萬元	100.00	24.14	45.45	12.54	10.97	6.90
40萬元～未滿60萬元	100.00	28.26	30.98	20.29	10.51	9.96
60萬元～未滿80萬元	100.00	28.54	31.14	17.45	11.79	11.08
80萬元～未滿100萬元	100.00	34.82	29.91	15.18	9.38	10.71
100萬元～未滿150萬元	100.00	32.63	21.76	15.06	13.81	16.74
150萬元以上	100.00	31.04	17.24	14.48	14.48	22.76

總表73、每週平均學習時數－按受訪者狀況分

單位：人

項目別	總計	未滿1小時	1～未滿 2小時	2～未滿 3小時	3～未滿 4小時	4～未滿 5小時	5小時 以上
<b>總計</b>	2,921	1,266	684	271	192	174	334
<b>性別</b>							
男	1,236	565	296	102	86	61	126
女	1,685	701	388	169	106	113	208
<b>年齡</b>							
16～24歲	107	39	16	15	2	13	22
25～34歲	657	277	181	60	39	33	67
35～44歲	889	428	187	83	61	48	82
45～54歲	796	362	188	61	47	53	85
55～64歲	370	130	80	40	33	19	68
65歲以上	102	30	32	12	10	8	10
<b>教育程度</b>							
國小（含）以下	68	21	13	14	7	6	7
國（初）中	130	46	39	12	7	8	18
高中（職）	729	330	150	61	60	57	71
專科	602	292	139	51	30	30	60
大學	1,073	463	262	103	62	55	128
研究所以上	319	114	81	30	26	18	50
<b>婚姻狀況</b>							
未婚	756	282	197	78	39	51	109
有配偶（含同居）	2,086	961	465	189	149	115	207
離婚或分居	55	14	16	2	4	7	12
寡居	24	9	6	2	-	1	6



總表73、每週平均學習時數－按受訪者狀況分(續)

單位：%

項目別	總計	未滿1小時	1～未滿 2小時	2～未滿 3小時	3～未滿 4小時	4～未滿 5小時	5小時 以上
<b>總計</b>	100.00	43.34	23.42	9.28	6.57	5.96	11.43
<b>性別</b>							
男	100.00	45.71	23.95	8.25	6.96	4.94	10.19
女	100.00	41.60	23.03	10.03	6.29	6.71	12.34
<b>年齡</b>							
16～24歲	100.00	36.45	14.95	14.02	1.87	12.15	20.56
25～34歲	100.00	42.16	27.55	9.13	5.94	5.02	10.20
35～44歲	100.00	48.15	21.03	9.34	6.86	5.40	9.22
45～54歲	100.00	45.48	23.62	7.66	5.90	6.66	10.68
55～64歲	100.00	35.13	21.62	10.81	8.92	5.14	18.38
65歲以上	100.00	29.41	31.39	11.76	9.80	7.84	9.80
<b>教育程度</b>							
國小（含）以下	100.00	30.89	19.12	20.59	10.29	8.82	10.29
國（初）中	100.00	35.39	30.00	9.23	5.38	6.15	13.85
高中（職）	100.00	45.26	20.58	8.37	8.23	7.82	9.74
專科	100.00	48.51	23.09	8.47	4.98	4.98	9.97
大學	100.00	43.14	24.42	9.60	5.78	5.13	11.93
研究所以上	100.00	35.75	25.39	9.40	8.15	5.64	15.67
<b>婚姻狀況</b>							
未婚	100.00	37.29	26.06	10.32	5.16	6.75	14.42
有配偶（含同居）	100.00	46.08	22.29	9.06	7.14	5.51	9.92
離婚或分居	100.00	25.45	29.09	3.64	7.27	12.73	21.82
寡居	100.00	37.50	25.00	8.33	-	4.17	25.00

總表74、每週平均學習時數－按工作狀況分

單位：人

項目別	總計	未滿1小時	1～未滿 2小時	2～未滿 3小時	3～未滿 4小時	4～未滿 5小時	5小時 以上
<b>總計</b>	2,921	1,266	684	271	192	174	334
<b>勞動情況</b>							
勞動力-就業者	2,271	1,065	525	193	136	128	224
<b>按行業別</b>							
農林漁牧業	25	14	5	2	1	-	3
工業	479	251	104	49	22	21	32
服務業	1,767	800	416	142	113	107	189
<b>按職業別</b>							
民代、主管及經理人員	464	223	108	41	35	19	38
專業人員	748	323	184	58	55	36	92
技術員及助理專業人員	323	156	77	20	18	25	27
事務工作人員	359	175	79	35	18	14	38
服務工作人員及售貨員	283	137	63	25	7	29	22
生產、機械操作工及體力工	79	41	11	13	3	5	6
農林漁牧工作人員	15	10	3	1	-	-	1
勞動力-失業者	77	24	19	11	5	5	13
非勞動力	573	177	140	67	51	41	97
<b>個人年收入</b>							
無收入	385	129	93	54	30	26	53
未滿20萬元	269	100	56	26	13	30	44
20萬元～未滿30萬元	364	160	85	46	18	21	34
30萬元～未滿40萬元	319	145	82	32	21	11	28
40萬元～未滿60萬元	552	250	145	38	31	31	57
60萬元～未滿80萬元	424	209	74	33	35	25	48
80萬元～未滿100萬元	224	101	54	13	17	13	26
100萬元～未滿150萬元	239	112	65	14	15	7	26
150萬元以上	145	60	30	15	12	10	18

總表74、每週平均學習時數－按工作狀況分(續)

單位：％

項目別	總計	未滿1小時	1～未滿 2小時	2～未滿 3小時	3～未滿 4小時	4～未滿 5小時	5小時 以上
<b>總計</b>	100.00	43.34	23.42	9.28	6.57	5.96	11.43
<b>勞動情況</b>							
勞動力-就業者	100.00	46.89	23.12	8.50	5.99	5.64	9.86
<b>按行業別</b>							
農林漁牧業	100.00	56.00	20.00	8.00	4.00	-	12.00
工業	100.00	52.41	21.71	10.23	4.59	4.38	6.68
服務業	100.00	45.26	23.54	8.04	6.40	6.06	10.70
<b>按職業別</b>							
民代、主管及經理人員	100.00	48.06	23.28	8.84	7.54	4.09	8.19
專業人員	100.00	43.19	24.60	7.75	7.35	4.81	12.30
技術員及助理專業人員	100.00	48.30	23.84	6.19	5.57	7.74	8.36
事務工作人員	100.00	48.75	22.01	9.75	5.01	3.90	10.58
服務工作人員及售貨員	100.00	48.42	22.26	8.83	2.47	10.25	7.77
生產、機械操作工及體力工	100.00	51.90	13.92	16.46	3.80	6.33	7.59
農林漁牧工作人員	100.00	66.66	20.00	6.67	-	-	6.67
勞動力-失業者	100.00	31.17	24.68	14.29	6.49	6.49	16.88
非勞動力	100.00	30.89	24.43	11.69	8.90	7.16	16.93
<b>個人年收入</b>							
無收入	100.00	33.50	24.16	14.03	7.79	6.75	13.77
未滿20萬元	100.00	37.17	20.82	9.67	4.83	11.15	16.36
20萬元～未滿30萬元	100.00	43.95	23.35	12.64	4.95	5.77	9.34
30萬元～未滿40萬元	100.00	45.45	25.71	10.03	6.58	3.45	8.78
40萬元～未滿60萬元	100.00	45.28	26.27	6.88	5.62	5.62	10.33
60萬元～未滿80萬元	100.00	49.30	17.45	7.78	8.25	5.90	11.32
80萬元～未滿100萬元	100.00	45.09	24.11	5.80	7.59	5.80	11.61
100萬元～未滿150萬元	100.00	46.85	27.20	5.86	6.28	2.93	10.88
150萬元以上	100.00	41.38	20.69	10.34	8.28	6.90	12.41

總表75、未來學習的意願—按受訪者狀況分

單位：人

項目別	總計	是	否
<b>總計</b>	10,000	7,387	2,613
<b>性別</b>			
男	4,810	3,352	1,458
女	5,190	4,035	1,155
<b>年齡</b>			
16～24歲	482	416	66
25～34歲	2,015	1,753	262
35～44歲	2,459	2,013	446
45～54歲	2,603	1,911	692
55～64歲	1,546	978	568
65歲以上	895	316	579
<b>教育程度</b>			
國小（含）以下	1,170	394	776
國（初）中	1,036	612	424
高中（職）	3,209	2,402	807
專科	1,662	1,424	238
大學	2,385	2,069	316
研究所以上	538	486	52
<b>婚姻狀況</b>			
未婚	2,318	1,979	339
有配偶（含同居）	7,238	5,162	2,076
離婚或分居	232	163	69
寡居	212	83	129

總表75、未來學習的意願－按受訪者狀況分(續)

單位：%

項目別	總計	是	否
<b>總計</b>	100.00	73.87	26.13
<b>性別</b>			
男	100.00	69.69	30.31
女	100.00	77.75	22.25
<b>年齡</b>			
16～24歲	100.00	86.31	13.69
25～34歲	100.00	87.00	13.00
35～44歲	100.00	81.86	18.14
45～54歲	100.00	73.42	26.58
55～64歲	100.00	63.26	36.74
65歲以上	100.00	35.31	64.69
<b>教育程度</b>			
國小（含）以下	100.00	33.68	66.32
國（初）中	100.00	59.07	40.93
高中（職）	100.00	74.85	25.15
專科	100.00	85.68	14.32
大學	100.00	86.75	13.25
研究所以上	100.00	90.33	9.67
<b>婚姻狀況</b>			
未婚	100.00	85.38	14.62
有配偶（含同居）	100.00	71.32	28.68
離婚或分居	100.00	70.26	29.74
寡居	100.00	39.15	60.85

總表76、未來學習的意願—按工作狀況分

單位：人

項目別	總計	是	否
<b>總計</b>	10,000	7,387	2,613
<b>勞動情況</b>			
勞動力-就業者	6,550	5,230	1,320
<b>按行業別</b>			
農林漁牧業	226	112	114
工業	1,953	1,458	495
服務業	4,371	3,660	711
<b>按職業別</b>			
民代、主管及經理人員	1,204	947	257
專業人員	1,377	1,221	156
技術員及助理專業人員	1,137	892	245
事務工作人員	975	833	142
服務工作人員及售貨員	1,081	898	183
生產、機械操作工及體力工	605	358	247
農林漁牧工作人員	171	81	90
勞動力-失業者	467	327	140
非勞動力	2,983	1,830	1,153
<b>個人年收入</b>			
無收入	2,348	1,364	984
未滿20萬元	1,438	909	529
20萬元～未滿30萬元	1,473	1,162	311
30萬元～未滿40萬元	1,157	898	259
40萬元～未滿60萬元	1,494	1,286	208
60萬元～未滿80萬元	898	771	127
80萬元～未滿100萬元	487	399	88
100萬元～未滿150萬元	429	388	41
150萬元以上	276	210	66

總表76、未來學習的意願－按工作狀況分(續)

單位：％

項目別	總計	是	否
<b>總計</b>	100.00	73.87	26.13
<b>勞動情況</b>			
勞動力-就業者	100.00	79.85	20.15
<b>按行業別</b>			
農林漁牧業	100.00	49.56	50.44
工業	100.00	74.65	25.35
服務業	100.00	83.73	16.27
<b>按職業別</b>			
民代、主管及經理人員	100.00	78.65	21.35
專業人員	100.00	88.67	11.33
技術員及助理專業人員	100.00	78.45	21.55
事務工作人員	100.00	85.44	14.56
服務工作人員及售貨員	100.00	83.07	16.93
生產、機械操作工及體力工	100.00	59.17	40.83
農林漁牧工作人員	100.00	47.37	52.63
勞動力-失業者	100.00	70.02	29.98
非勞動力	100.00	61.35	38.65
<b>個人年收入</b>			
無收入	100.00	58.09	41.91
未滿20萬元	100.00	63.21	36.79
20萬元～未滿30萬元	100.00	78.89	21.11
30萬元～未滿40萬元	100.00	77.61	22.39
40萬元～未滿60萬元	100.00	86.08	13.92
60萬元～未滿80萬元	100.00	85.86	14.14
80萬元～未滿100萬元	100.00	81.93	18.07
100萬元～未滿150萬元	100.00	90.44	9.56
150萬元以上	100.00	76.09	23.91

總表77、未來學習的需求類型－按受訪者狀況分

單位：人

項目別	總計	語言 系列	環境 生態	資訊 科技	教育 心理	藝術 文學	健康 休閒	生活 技能	商業 管理	自然 科學	政治 社會 文化
<b>總計</b>	7,387	2,903	750	2,281	811	1,222	3,186	1,251	1,284	457	311
<b>性別</b>											
男	3,352	1,176	398	1,227	189	390	1,173	460	761	331	152
女	4,035	1,727	352	1,054	622	832	2,013	791	523	126	159
<b>年齡</b>											
16～24歲	416	193	41	159	33	63	124	64	101	32	12
25～34歲	1,753	975	123	670	182	234	602	307	366	103	46
35～44歲	2,013	823	191	684	303	337	755	362	413	136	69
45～54歲	1,911	567	238	492	213	373	932	363	280	112	106
55～64歲	978	271	124	237	61	175	579	126	99	65	61
65歲以上	316	74	33	39	19	40	194	29	25	9	17
<b>教育程度</b>											
國小（含）以下	394	74	40	61	35	49	234	54	19	10	19
國（初）中	613	130	79	164	68	68	312	122	31	41	49
高中（職）	2,401	828	275	795	241	367	1,096	477	321	118	69
專科	1,424	584	133	520	157	219	580	245	274	112	47
大學	2,069	1,037	173	590	248	385	806	290	517	132	96
研究所以上	486	250	50	151	62	134	158	63	122	44	31
<b>婚姻狀況</b>											
未婚	1,979	1,045	173	744	152	340	639	316	457	151	57
有配偶（含同居）	5,162	1,785	557	1,479	633	846	2,411	887	799	296	240
離婚或分居	163	47	18	46	20	25	86	34	23	8	9
寡居	83	26	2	12	6	11	50	14	5	2	5

註：本表項目可複選，故總計不等於細項之合計



總表77、未來學習的需求類型—按受訪者狀況分(續)

單位：％

項目別	總計	語言 系列	環境 生態	資訊 科技	教育 心理	藝術 文學	健康 休閒	生活 技能	商業 管理	自然 科學	政治 社會 文化
<b>總計</b>	100.00	39.30	10.15	30.88	10.98	16.54	43.13	16.94	17.38	6.19	4.21
<b>性別</b>											
男	100.00	35.08	11.87	36.61	5.64	11.63	34.99	13.72	22.70	9.87	4.53
女	100.00	42.80	8.72	26.12	15.42	20.62	49.89	19.60	12.96	3.12	3.94
<b>年齡</b>											
16～24歲	100.00	46.39	9.86	38.22	7.93	15.14	29.81	15.38	24.28	7.69	2.88
25～34歲	100.00	55.62	7.02	38.22	10.38	13.35	34.34	17.51	20.88	5.88	2.62
35～44歲	100.00	40.88	9.49	33.98	15.05	16.74	37.51	17.98	20.52	6.76	3.43
45～54歲	100.00	29.67	12.45	25.75	11.15	19.52	48.77	19.00	14.65	5.86	5.55
55～64歲	100.00	27.71	12.68	24.23	6.24	17.89	59.20	12.88	10.12	6.65	6.24
65歲以上	100.00	23.42	10.44	12.34	6.01	12.66	61.39	9.18	7.91	2.85	5.38
<b>教育程度</b>											
國小（含）以下	100.00	18.78	10.15	15.48	8.88	12.44	59.39	13.71	4.82	2.54	4.82
國（初）中	100.00	21.21	12.89	26.75	11.09	11.09	50.90	19.90	5.06	6.69	7.99
高中（職）	100.00	34.49	11.45	33.11	10.04	15.29	45.65	19.87	13.37	4.91	2.87
專科	100.00	41.01	9.34	36.52	11.03	15.38	40.73	17.21	19.24	7.87	3.30
大學	100.00	50.12	8.36	28.52	11.99	18.61	38.96	14.02	24.99	6.38	4.64
研究所以上	100.00	51.44	10.29	31.07	12.76	27.57	32.51	12.96	25.10	9.05	6.38
<b>婚姻狀況</b>											
未婚	100.00	52.80	8.74	37.59	7.68	17.18	32.29	15.97	23.09	7.63	2.88
有配偶（含同居）	100.00	34.58	10.79	28.65	12.26	16.39	46.71	17.18	15.48	5.73	4.65
離婚或分居	100.00	28.83	11.04	28.22	12.27	15.34	52.76	20.86	14.11	4.91	5.52
寡居	100.00	31.33	2.41	14.46	7.23	13.25	60.24	16.87	6.02	2.41	6.02

註：本表項目可複選，故總計不等於細項之合計

總表78、未來學習的需求類型－按工作狀況分

單位：人

項目別	總計	語言系列	環境生態	資訊科技	教育心理	藝術文學	健康休閒	生活技能	商業管理	自然科學	政治社會文化
<b>總計</b>	7,387	2,903	750	2,281	811	1,222	3,186	1,251	1,284	457	311
<b>勞動情況</b>											
勞動力-就業者	5,230	2,192	542	1,712	576	849	2,054	846	1,057	371	201
<b>按行業別</b>											
農林漁牧業	112	25	31	27	5	11	46	20	12	16	5
工業	1,458	603	155	509	110	144	558	224	263	139	38
服務業	3,660	1,564	356	1,176	461	694	1,450	602	782	216	158
<b>按職業別</b>											
民代、主管及經理人員	947	342	106	320	95	122	356	125	274	85	54
專業人員	1,221	559	142	364	189	284	460	180	263	103	46
技術員及助理專業人員	892	387	83	333	86	122	318	137	145	81	37
事務工作人員	833	438	53	245	89	134	364	140	145	25	24
服務工作人員及售貨員	898	350	71	302	91	140	368	196	181	45	20
生產、機械操作工及體力工	358	106	62	129	23	38	154	53	41	24	15
農林漁牧工作人員	81	10	25	19	3	9	34	15	8	8	5
勞動力-失業者	327	153	18	165	28	44	109	67	53	17	7
非勞動力	1,830	558	190	404	207	329	1,023	338	174	69	103
<b>個人年收入</b>											
無收入	1,364	432	130	363	162	235	684	235	136	55	74
未滿20萬元	909	304	98	265	104	145	432	198	128	39	38
20萬元～未滿30萬元	1,162	449	122	412	142	171	543	216	129	67	49
30萬元～未滿40萬元	898	387	93	313	106	133	336	157	153	53	24
40萬元～未滿60萬元	1,286	589	133	423	130	197	512	261	239	116	37
60萬元～未滿80萬元	771	353	61	221	81	149	315	78	192	52	33
80萬元～未滿100萬元	399	161	44	110	41	78	130	42	99	33	19
100萬元～未滿150萬元	388	153	47	111	30	75	153	39	134	22	20
150萬元以上	210	75	22	63	15	39	81	25	74	20	17

註：本表項目可複選，故總計不等於細項之合計

總表78、未來學習的需求類型－按工作狀況分(續)

單位：％

項目別	總計	語言 系列	環境 生態	資訊 科技	教育 心理	藝術 文學	健康 休閒	生活 技能	商業 管理	自然 科學	政治 社會 文化
<b>總計</b>	100.00	39.30	10.15	30.88	10.98	16.54	43.13	16.94	17.38	6.19	4.21
<b>勞動情況</b>											
勞動力-就業者	100.00	41.91	10.36	32.73	11.01	16.23	39.27	16.18	20.21	7.09	3.84
<b>按行業別</b>											
農林漁牧業	100.00	22.32	27.68	24.11	4.46	9.82	41.07	17.86	10.71	14.29	4.46
工業	100.00	41.36	10.63	34.91	7.54	9.88	38.27	15.36	18.04	9.53	2.61
服務業	100.00	42.73	9.73	32.13	12.60	18.96	39.62	16.45	21.37	5.90	4.32
<b>按職業別</b>											
民代、主管及經理人員	100.00	36.11	11.19	33.79	10.03	12.88	37.59	13.20	28.93	8.98	5.70
專業人員	100.00	45.78	11.63	29.81	15.48	23.26	37.67	14.74	21.54	8.44	3.77
技術員及助理專業人員	100.00	43.39	9.30	37.33	9.64	13.68	35.65	15.36	16.26	9.08	4.15
事務工作人員	100.00	52.58	6.36	29.41	10.68	16.09	43.70	16.81	17.41	3.00	2.88
服務工作人員及售貨員	100.00	38.98	7.91	33.63	10.13	15.59	40.98	21.83	20.16	5.01	2.23
生產、機械操作工及體力工	100.00	29.61	17.32	36.03	6.42	10.61	43.02	14.80	11.45	6.70	4.19
農林漁牧工作人員	100.00	12.35	30.86	23.46	3.70	11.11	41.98	18.52	9.88	9.88	6.17
勞動力-失業者	100.00	46.79	5.50	50.46	8.56	13.46	33.33	20.49	16.21	5.20	2.14
非勞動力	100.00	30.49	10.38	22.08	11.31	17.98	55.90	18.47	9.51	3.77	5.63
<b>個人年收入</b>											
無收入	100.00	31.67	9.53	26.61	11.88	17.23	50.15	17.23	9.97	4.03	5.43
未滿20萬元	100.00	33.44	10.78	29.15	11.44	15.95	47.52	21.78	14.08	4.29	4.18
20萬元～未滿30萬元	100.00	38.64	10.50	35.46	12.22	14.72	46.73	18.59	11.10	5.77	4.22
30萬元～未滿40萬元	100.00	43.10	10.36	34.86	11.80	14.81	37.42	17.48	17.04	5.90	2.67
40萬元～未滿60萬元	100.00	45.80	10.34	32.89	10.11	15.32	39.81	20.30	18.58	9.02	2.88
60萬元～未滿80萬元	100.00	45.78	7.91	28.66	10.51	19.33	40.86	10.12	24.90	6.74	4.28
80萬元～未滿100萬元	100.00	40.35	11.03	27.57	10.28	19.55	32.58	10.53	24.81	8.27	4.76
100萬元～未滿150萬元	100.00	39.43	12.11	28.61	7.73	19.33	39.43	10.05	34.54	5.67	5.15
150萬元以上	100.00	35.71	10.48	30.00	7.14	18.57	38.57	11.90	35.24	9.52	8.10

註：本表項目可複選，故總計不等於細項之合計

總表79、閱讀知識性書報雜誌學習狀況－按居住地區分

單位：%

項目別	總計(人)	閱讀知識性書報雜誌學習每週平均天數						未透過閱讀學習
		計	1天以下	2天	3天	4~6天	每天	
總計	10,000	44.73	8.88	9.69	7.17	4.74	14.25	55.27
地區別								
北部地區	2,800	48.38	9.88	10.84	7.71	5.00	14.95	51.62
中部地區	2,400	41.07	8.13	8.77	6.65	4.33	13.19	58.93
南部地區	3,200	42.74	8.14	8.75	6.80	4.82	14.23	57.26
東部及外島地區	1,600	40.60	7.38	9.40	7.05	3.69	13.08	59.40
城鄉別								
都會核心	2,258	50.49	9.92	9.79	7.53	5.85	17.40	49.51
工商市區	2,674	50.04	9.80	11.44	8.56	5.35	14.89	49.96
新興市鎮	2,833	42.22	8.47	9.35	6.92	3.95	13.53	57.78
傳統產業市鎮	760	40.79	9.34	10.26	6.18	3.03	11.98	59.21
低度發展鄉鎮	1,113	34.23	6.47	6.20	4.94	4.67	11.95	65.77
高齡偏遠鄉鎮	316	28.80	4.75	7.91	5.06	3.48	7.60	71.20

註：城鄉別不包含金門與連江縣

總表80、閱讀知識性書報雜誌每天平均時數—按居住地區分

單位：%

項目別	總計	未滿1小時	1～未滿 2小時	2～未滿 3小時	3小時 以上
<b>總計</b>	100.00	23.43	45.58	23.23	7.76
<b>地區別</b>					
北部地區	100.00	22.74	43.67	25.90	7.69
中部地區	100.00	27.02	46.74	18.73	7.51
南部地區	100.00	21.62	47.81	22.62	7.95
東部及外島地區	100.00	23.14	47.11	20.66	9.09
<b>城鄉別</b>					
都會核心	100.00	22.63	43.77	25.09	8.51
工商市區	100.00	21.75	45.07	25.11	8.07
新興市鎮	100.00	23.33	47.66	22.07	6.94
傳統產業市鎮	100.00	29.68	43.54	18.39	8.39
低度發展鄉鎮	100.00	27.56	46.72	19.42	6.30
高齡偏遠鄉鎮	100.00	20.88	49.45	20.88	8.79

註：城鄉別不包含金門與連江縣

總表81、透過電視節目學習狀況－按居住地區分

單位：%

項目別	總計	是	否
總計	100.00	57.47	42.53
地區別			
北部地區	100.00	56.85	43.15
中部地區	100.00	56.17	43.83
南部地區	100.00	59.63	40.37
東部及外島地區	100.00	56.86	43.14
城鄉別			
都會核心	100.00	58.10	41.90
工商市區	100.00	59.64	40.36
新興市鎮	100.00	55.81	44.19
傳統產業市鎮	100.00	55.99	44.01
低度發展鄉鎮	100.00	57.44	42.56
高齡偏遠鄉鎮	100.00	54.46	45.54

註：城鄉別不包含金門與連江縣

總表82、透過電視收看系列節目每週平均天數－按居住地區分

單位：%

項目別	總計	1～2天	3～4天	5～6天	每天
<b>總計</b>	100.00	33.73	31.01	11.24	24.02
<b>地區別</b>					
北部地區	100.00	33.65	30.82	13.41	22.12
中部地區	100.00	31.55	32.14	10.12	26.19
南部地區	100.00	35.11	30.22	8.00	26.67
東部及外島地區	100.00	37.04	33.33	11.11	18.52
<b>城鄉別</b>					
都會核心	100.00	31.37	32.84	13.73	22.06
工商市區	100.00	29.85	30.97	14.55	24.63
新興市鎮	100.00	37.50	27.50	7.08	27.92
傳統產業市鎮	100.00	30.61	42.86	8.16	18.37
低度發展鄉鎮	100.00	40.32	32.26	6.45	20.97
高齡偏遠鄉鎮	100.00	52.38	23.81	14.29	9.52

註：城鄉別不包含金門與連江縣

總表83、透過電視收看系列節目每天平均時數－按居住地區分

單位：%

項目別	總計	未滿1小時	1～未滿 2小時	2～未滿 3小時	3小時 以上
<b>總計</b>	100.00	18.70	54.91	20.71	5.68
<b>地區別</b>					
北部地區	100.00	18.12	59.29	18.12	4.47
中部地區	100.00	22.02	45.83	25.60	6.55
南部地區	100.00	17.33	53.78	21.78	7.11
東部及外島地區	100.00	18.52	51.85	22.22	7.41
<b>城鄉別</b>					
都會核心	100.00	20.59	50.00	24.02	5.39
工商市區	100.00	16.04	63.81	14.55	5.60
新興市鎮	100.00	23.75	46.25	24.17	5.83
傳統產業市鎮	100.00	12.24	57.15	20.41	10.20
低度發展鄉鎮	100.00	14.52	61.29	19.35	4.84
高齡偏遠鄉鎮	100.00	4.76	66.67	28.57	0.00

註：城鄉別不包含金門與連江縣



總表84、透過電視收看一般知識節目每週平均天數－按居住地區分

單位：%

項目別	總計	1～2天	3～4天	5～6天	每天
<b>總計</b>	100.00	22.96	21.60	6.71	48.73
<b>地區別</b>					
北部地區	100.00	24.45	21.75	7.25	46.55
中部地區	100.00	20.57	23.52	5.67	50.24
南部地區	100.00	22.95	19.78	6.98	50.29
東部及外島地區	100.00	21.38	21.38	5.03	52.21
<b>城鄉別</b>					
都會核心	100.00	21.48	21.65	7.33	49.54
工商市區	100.00	24.71	20.45	6.77	48.07
新興市鎮	100.00	21.45	23.29	7.26	48.00
傳統產業市鎮	100.00	25.25	24.75	4.46	45.54
低度發展鄉鎮	100.00	23.16	18.60	6.36	51.88
高齡偏遠鄉鎮	100.00	25.79	20.75	3.77	49.69

註：城鄉別不包含金門與連江縣

總表85、透過電視收看一般知識節目每天平均時數－按居住地區分

單位：%

項目別	總計	未滿1小時	1～未滿 2小時	2～未滿 3小時	3小時 以上
<b>總計</b>	100.00	17.52	50.93	21.71	9.84
<b>地區別</b>					
北部地區	100.00	15.81	51.66	21.18	11.35
中部地區	100.00	20.50	48.86	22.39	8.25
南部地區	100.00	17.63	51.30	22.19	8.88
東部及外島地區	100.00	16.35	54.09	18.87	10.69
<b>城鄉別</b>					
都會核心	100.00	13.74	50.96	24.48	10.82
工商市區	100.00	16.79	51.79	20.45	10.97
新興市鎮	100.00	18.33	51.06	21.45	9.16
傳統產業市鎮	100.00	20.30	50.74	21.29	7.67
低度發展鄉鎮	100.00	23.16	47.64	20.23	8.97
高齡偏遠鄉鎮	100.00	16.98	53.46	22.01	7.55

註：城鄉別不包含金門與連江縣

總表86、透過廣播節目學習狀況－按居住地區分

單位：%

項目別	總計	是	否
總計	100.00	12.36	87.64
地區別			
北部地區	100.00	11.96	88.04
中部地區	100.00	11.34	88.66
南部地區	100.00	13.81	86.19
東部及外島地區	100.00	12.75	87.25
城鄉別			
都會核心	100.00	11.07	88.93
工商市區	100.00	13.87	86.13
新興市鎮	100.00	13.37	86.63
傳統產業市鎮	100.00	12.40	87.60
低度發展鄉鎮	100.00	10.44	89.56
高齡偏遠鄉鎮	100.00	6.58	93.42

註：城鄉別不包含金門與連江縣

總表87、透過廣播收聽系列節目每週平均天數－按居住地區分

單位：%

項目別	總計	1～2天	3～4天	5～6天	每天
<b>總計</b>	100.00	16.83	22.28	18.81	42.08
<b>地區別</b>					
北部地區	100.00	16.52	22.61	19.13	41.74
中部地區	100.00	23.53	20.59	26.47	29.41
南部地區	100.00	14.29	24.49	12.24	48.98
東部及外島地區	100.00	-	-	25.00	75.00
<b>城鄉別</b>					
都會核心	100.00	25.00	8.33	21.67	45.00
工商市區	100.00	14.29	35.71	14.29	35.71
新興市鎮	100.00	17.31	17.31	23.08	42.30
傳統產業市鎮	100.00	9.52	33.33	14.29	42.86
低度發展鄉鎮	100.00	10.00	20.00	20.00	50.00
高齡偏遠鄉鎮	100.00	-	50.00	-	50.00

註：城鄉別不包含金門與連江縣

總表88、透過廣播收聽系列節目每天平均時數－按居住地區分

單位：%

項目別	總計	未滿1小時	1～未滿 2小時	2～未滿 3小時	3小時 以上
<b>總計</b>	100.00	30.69	47.03	12.38	9.90
<b>地區別</b>					
北部地區	100.00	25.22	52.17	9.57	13.04
中部地區	100.00	29.41	47.06	17.65	5.88
南部地區	100.00	44.90	36.73	16.33	2.04
東部及外島地區	100.00	25.00	25.00	-	50.00
<b>城鄉別</b>					
都會核心	100.00	28.33	53.33	16.67	1.67
工商市區	100.00	41.07	41.07	5.36	12.50
新興市鎮	100.00	23.08	46.15	13.46	17.31
傳統產業市鎮	100.00	28.57	52.39	9.52	9.52
低度發展鄉鎮	100.00	30.00	30.00	30.00	10.00
高齡偏遠鄉鎮	100.00	50.00	50.00	-	-

註：城鄉別不包含金門與連江縣

總表89、透過廣播收聽一般知識節目每週平均天數－按居住地區分

單位：%

項目別	總計	1～2天	3～4天	5～6天	每天
<b>總計</b>	100.00	22.62	16.63	21.96	38.79
<b>地區別</b>					
北部地區	100.00	22.17	16.27	26.65	34.91
中部地區	100.00	20.32	15.94	19.12	44.62
南部地區	100.00	24.56	17.54	19.30	38.60
東部及外島地區	100.00	25.71	17.14	11.43	45.72
<b>城鄉別</b>					
都會核心	100.00	23.76	15.35	21.29	39.60
工商市區	100.00	24.84	17.30	19.50	38.36
新興市鎮	100.00	17.33	15.50	28.57	38.60
傳統產業市鎮	100.00	30.14	19.18	17.81	32.87
低度發展鄉鎮	100.00	22.43	18.69	15.89	42.99
高齡偏遠鄉鎮	100.00	33.33	16.67	11.11	38.89

註：城鄉別不包含金門與連江縣

總表90、透過廣播收聽一般知識節目每天平均時數－按居住地區分

單位：%

項目別	總計	未滿1小時	1～未滿 2小時	2～未滿 3小時	3小時 以上
<b>總計</b>	100.00	26.33	37.08	21.10	15.49
<b>地區別</b>					
北部地區	100.00	24.24	35.29	23.76	16.71
中部地區	100.00	28.69	37.44	17.93	15.94
南部地區	100.00	26.61	39.76	20.47	13.16
東部及外島地區	100.00	32.35	29.41	17.65	20.59
<b>城鄉別</b>					
都會核心	100.00	23.76	38.61	25.25	12.38
工商市區	100.00	28.62	34.90	23.27	13.21
新興市鎮	100.00	26.44	37.69	15.81	20.06
傳統產業市鎮	100.00	19.18	36.98	30.14	13.70
低度發展鄉鎮	100.00	28.04	36.45	16.82	18.69
高齡偏遠鄉鎮	100.00	22.22	44.44	27.78	5.56

註：城鄉別不包含金門與連江縣

總表91、旅行學習狀況－按居住地區分

單位：％

項目別	總計	旅行學習每年平均次數					未透過旅行學習
		計	1～2次	3～4次	5～6次	7次以上	
總計	100.00	21.70	12.71	5.18	1.99	1.82	78.30
地區別							
北部地區	100.00	23.69	14.20	5.41	2.05	2.03	76.31
中部地區	100.00	19.75	11.66	4.93	1.84	1.32	80.25
南部地區	100.00	20.33	11.09	5.21	2.05	1.98	79.67
東部及外島地區	100.00	21.81	15.10	3.69	1.68	1.34	78.19
城鄉別							
都會核心	100.00	23.87	13.33	5.93	1.86	2.75	76.13
工商市區	100.00	23.56	13.87	5.76	1.91	2.02	76.44
新興市鎮	100.00	21.46	13.05	4.52	2.58	1.31	78.54
傳統產業市鎮	100.00	19.61	11.06	5.79	1.71	1.05	80.39
低度發展鄉鎮	100.00	17.34	10.15	4.31	1.26	1.62	82.66
高齡偏遠鄉鎮	100.00	12.97	7.91	2.53	1.58	0.95	87.03

註：城鄉別不包含金門與連江縣



總表92、旅行學習每年平均天數－按居住地區分

單位：%

項目別	總計	未滿2天	2～未 滿4天	4～未 滿6天	6～未 滿8天	8天 以上
<b>總計</b>	100.00	15.35	41.65	18.62	13.32	11.06
<b>地區別</b>						
北部地區	100.00	15.61	37.28	19.65	16.38	11.08
中部地區	100.00	17.44	42.40	18.66	8.92	12.58
南部地區	100.00	13.59	48.95	16.20	11.50	9.76
東部及外島地區	100.00	10.77	41.53	23.08	13.85	10.77
<b>城鄉別</b>						
都會核心	100.00	12.24	40.83	16.88	16.14	13.91
工商市區	100.00	15.56	37.78	19.68	16.98	10.00
新興市鎮	100.00	15.46	46.55	19.24	7.73	11.02
傳統產業市鎮	100.00	15.44	40.27	20.13	15.44	8.72
低度發展鄉鎮	100.00	22.28	42.48	17.62	8.81	8.81
高齡偏遠鄉鎮	100.00	19.51	43.90	12.20	14.63	9.76

註：城鄉別不包含金門與連江縣

總表93、透過網路學習狀況－按居住地區分

單位：%

項目別	總計	是	否
<b>總計</b>	100.00	42.14	57.86
<b>地區別</b>			
北部地區	100.00	45.80	54.20
中部地區	100.00	39.26	60.74
南部地區	100.00	39.55	60.45
東部及外島地區	100.00	37.12	62.88
<b>城鄉別</b>			
都會核心	100.00	47.62	52.38
工商市區	100.00	45.35	54.65
新興市鎮	100.00	40.19	59.81
傳統產業市鎮	100.00	39.34	60.66
低度發展鄉鎮	100.00	33.40	66.60
高齡偏遠鄉鎮	100.00	31.13	68.87

註：城鄉別不包含金門與連江縣

總表94、透過網路參與系列課程每週平均天數－按居住地區分

單位：%

項目別	總計	1～2天	3～4天	5～6天	每天
<b>總計</b>	100.00	57.28	21.67	6.50	14.55
<b>地區別</b>					
北部地區	100.00	59.49	23.42	4.43	12.66
中部地區	100.00	52.05	21.92	9.59	16.44
南部地區	100.00	58.22	16.46	8.86	16.46
東部及外島地區	100.00	53.85	30.77	-	15.38
<b>城鄉別</b>					
都會核心	100.00	52.48	27.72	6.93	12.87
工商市區	100.00	59.55	19.10	2.25	19.10
新興市鎮	100.00	57.53	17.81	12.33	12.33
傳統產業市鎮	100.00	56.25	18.75	6.25	18.75
低度發展鄉鎮	100.00	67.74	22.58	-	9.68
高齡偏遠鄉鎮	100.00	58.33	-	16.67	25.00

註：城鄉別不包含金門與連江縣

總表95、透過網路參與系列課程每天平均時數－按居住地區分

單位：%

項目別	總計	未滿1小時	1～未滿 2小時	2～未滿 3小時	3小時 以上
<b>總計</b>	100.00	15.17	43.96	24.46	16.41
<b>地區別</b>					
北部地區	100.00	17.09	44.30	18.99	19.62
中部地區	100.00	10.96	45.20	27.40	16.44
南部地區	100.00	15.19	41.77	31.65	11.39
東部及外島地區	100.00	15.38	46.16	30.77	7.69
<b>城鄉別</b>					
都會核心	100.00	9.90	39.61	23.76	26.73
工商市區	100.00	13.48	51.69	22.47	12.36
新興市鎮	100.00	21.92	45.20	26.03	6.85
傳統產業市鎮	100.00	31.25	18.75	31.25	18.75
低度發展鄉鎮	100.00	12.90	38.72	29.03	19.35
高齡偏遠鄉鎮	100.00	16.67	41.66	16.67	25.00

註：城鄉別不包含金門與連江縣

總表96、透過網路瀏覽一般知識網頁每週平均天數－按居住地區分

單位：%

項目別	總計	1～2天	3～4天	5～6天	每天
<b>總計</b>	100.00	27.81	23.83	9.72	38.64
<b>地區別</b>					
北部地區	100.00	27.31	22.83	10.03	39.83
中部地區	100.00	27.76	24.22	9.43	38.59
南部地區	100.00	28.84	25.71	9.30	36.15
東部及外島地區	100.00	27.00	19.00	11.00	43.00
<b>城鄉別</b>					
都會核心	100.00	30.78	21.19	8.27	39.76
工商市區	100.00	26.11	22.37	11.66	39.86
新興市鎮	100.00	25.70	26.44	10.67	37.19
傳統產業市鎮	100.00	22.92	29.51	6.60	40.97
低度發展鄉鎮	100.00	33.24	24.07	7.74	34.95
高齡偏遠鄉鎮	100.00	35.56	21.10	7.78	35.56

註：城鄉別不包含金門與連江縣

總表97、透過網路收聽一般知識網頁每天平均時數－按居住地區分

單位：%

項目別	總計	未滿1小時	1～未滿 2小時	2～未滿 3小時	3小時 以上
<b>總計</b>	100.00	22.39	41.45	23.14	13.02
<b>地區別</b>					
北部地區	100.00	23.95	38.93	23.68	13.44
中部地區	100.00	22.08	44.48	21.33	12.11
南部地區	100.00	19.92	43.36	23.72	13.00
東部及外島地區	100.00	22.00	40.00	24.00	14.00
<b>城鄉別</b>					
都會核心	100.00	24.52	37.54	25.33	12.61
工商市區	100.00	22.54	41.34	22.28	13.84
新興市鎮	100.00	20.41	45.36	21.80	12.43
傳統產業市鎮	100.00	20.83	40.63	25.35	13.19
低度發展鄉鎮	100.00	22.35	42.12	22.35	13.18
高齡偏遠鄉鎮	100.00	25.56	37.78	23.33	13.33

註：城鄉別不包含金門與連江縣

總表98、職場學習主要方式－按居住地區分

單位：％

項目別	總計	閱讀 書面 資料	教練式 訓練	依過去 經驗 學習	網路 學習	人際互 動與 分享	觀察 學習	楷模 學習	嘗試 錯誤	其他	無
<b>總計</b>	100.00	21.18	12.95	14.75	21.59	27.17	9.87	4.74	8.99	0.22	16.73
<b>地區別</b>											
北部地區	100.00	22.71	12.66	14.38	24.23	27.85	9.49	4.08	7.03	0.04	17.41
中部地區	100.00	20.57	12.80	14.67	18.09	26.41	11.25	5.41	10.69	0.37	16.78
南部地區	100.00	19.54	13.29	15.82	20.16	26.97	9.40	5.29	10.47	0.39	15.77
東部及外島地區	100.00	18.82	15.59	10.75	25.27	25.27	8.06	3.76	10.22	-	15.05
<b>城鄉別</b>											
都會核心	100.00	23.09	12.18	15.47	24.42	26.10	8.54	4.83	6.93	0.21	18.33
工商市區	100.00	23.60	12.29	13.39	25.91	27.58	10.16	4.27	7.96	0.23	16.04
新興市鎮	100.00	19.75	14.22	16.11	18.01	27.44	10.27	4.53	10.95	0.16	15.17
傳統產業市鎮	100.00	19.28	12.72	12.72	20.48	26.84	9.74	7.55	8.55	-	18.89
低度發展鄉鎮	100.00	17.17	13.53	14.29	16.57	28.42	11.55	4.10	9.73	0.61	17.78
高齡偏遠鄉鎮	100.00	17.68	10.98	15.85	15.24	25.61	7.32	4.88	14.02	-	18.29

註：城鄉別不包含金門與連江縣

註：本表項目可複選，故總計不等於細項之合計

總表99、成人參與學習活動的比例－按居住地區分

單位：%

項目別	總計	是	否
<b>總計</b>	100.00	29.21	70.79
<b>地區別</b>			
北部地區	100.00	32.27	67.73
中部地區	100.00	27.12	72.88
南部地區	100.00	26.27	73.73
東部及外島地區	100.00	29.53	70.47
<b>城鄉別</b>			
都會核心	100.00	34.54	65.46
工商市區	100.00	32.27	67.73
新興市鎮	100.00	26.72	73.28
傳統產業市鎮	100.00	25.79	74.21
低度發展鄉鎮	100.00	22.10	77.90
高齡偏遠鄉鎮	100.00	21.20	78.80

註：城鄉別不包含金門與連江縣



總表100、成人教育類型的參與狀況－按居住地區分

單位：%

項目別	總計	職業成人教育	普通成人教育
總計	100.00	61.67	44.37
地區別			
北部地區	100.00	61.39	44.06
中部地區	100.00	61.00	46.53
南部地區	100.00	62.80	43.13
東部及外島地區	100.00	61.36	43.18
城鄉別			
都會核心	100.00	62.44	43.33
工商市區	100.00	58.75	46.47
新興市鎮	100.00	63.01	43.33
傳統產業市鎮	100.00	67.86	41.84
低度發展鄉鎮	100.00	58.94	47.15
高齡偏遠鄉鎮	100.00	65.67	38.81

註：城鄉別不包含金門與連江縣

註：本表項目可複選，故總計不等於細項之合計

總表101、參與學習活動的屬性－按居住地區分

單位：%

項目別	總計	學歷證書 學分證明	證照 課程	專業工 作發展	一般課程 或活動
<b>總計</b>	100.00	8.22	11.81	50.39	42.18
<b>地區別</b>					
北部地區	100.00	6.79	11.53	51.63	41.51
中部地區	100.00	9.31	11.82	49.19	42.98
南部地區	100.00	9.70	12.13	49.46	42.72
東部及外島地區	100.00	10.23	13.64	47.73	42.05
<b>城鄉別</b>					
都會核心	100.00	6.62	11.28	52.69	38.61
工商市區	100.00	8.33	11.23	48.59	45.15
新興市鎮	100.00	8.08	12.47	51.10	42.47
傳統產業市鎮	100.00	10.83	12.15	55.27	35.11
低度發展鄉鎮	100.00	11.20	13.50	44.00	47.12
高齡偏遠鄉鎮	100.00	7.49	11.10	47.92	46.23

註：城鄉別不包含金門與連江縣

註：本表項目可複選，故總計不等於細項之合計

總表102、參與學習活動的類別－按居住地區分

單位：%

項目別	總計	語言 系列	環境 生態	資訊 科技	教育 心理	藝術 文學	健康 休閒	生活 技能	商業 管理	自然 科學	政治 社會 文化
總計	100.00	11.06	3.12	14.93	15.17	8.97	20.44	5.99	25.06	7.29	7.26
地區別											
北部地區	100.00	12.80	2.05	15.77	13.86	10.11	18.95	5.66	29.77	6.65	5.16
中部地區	100.00	9.90	4.58	15.21	15.81	8.27	23.49	5.02	19.05	7.39	7.68
南部地區	100.00	9.30	3.64	12.94	16.85	7.68	20.75	7.01	22.10	8.09	10.65
東部及外島地區	100.00	6.82	4.55	15.91	17.05	6.82	18.18	10.23	20.45	10.23	9.09
城鄉別											
都會核心	100.00	14.26	1.47	16.25	11.58	10.87	16.26	4.33	31.37	5.69	7.37
工商市區	100.00	11.84	3.86	15.10	15.32	8.58	19.05	7.34	25.57	6.52	6.89
新興市鎮	100.00	9.90	1.61	13.33	15.36	8.99	24.58	5.98	22.72	9.05	6.67
傳統產業市鎮	100.00	6.72	5.45	14.92	22.17	7.94	19.26	6.77	19.61	6.32	5.86
低度發展鄉鎮	100.00	4.36	6.67	16.31	18.68	4.57	24.91	5.63	17.41	9.26	10.91
高齡偏遠鄉鎮	100.00	14.47	9.83	9.26	19.91	11.69	26.45	5.58	16.37	11.70	7.05

註：城鄉別不包含金門與連江縣

註：本表項目可複選，故總計不等於細項之合計

總表103、參與動機－按居住地區分

單位：%

項目別	總計	職業 進展	社會 服務	社交 關係	外界 期望	逃避或 刺激	認知 興趣
總計	100.00	44.89	3.25	2.40	7.22	2.19	40.05
地區別							
北部地區	100.00	46.11	2.90	1.63	7.28	2.83	39.25
中部地區	100.00	43.57	2.66	3.40	6.06	1.62	42.69
南部地區	100.00	43.80	4.18	2.83	8.22	1.48	39.49
東部及外島地區	100.00	44.32	5.68	3.41	6.82	2.27	37.50
城鄉別							
都會核心	100.00	46.79	3.21	0.90	6.92	2.18	40.00
工商市區	100.00	42.87	3.24	2.67	8.34	2.32	40.56
新興市鎮	100.00	45.84	2.64	2.91	7.00	2.77	38.84
傳統產業市鎮	100.00	44.90	3.06	3.06	7.65	0.51	40.82
低度發展鄉鎮	100.00	42.28	5.28	3.25	4.88	1.22	43.09
高齡偏遠鄉鎮	100.00	46.27	2.99	5.97	7.46	1.49	35.82

註：城鄉別不包含金門與連江縣

總表104、舉辦學習活動的機構性質－按居住地區分

單位：%

項目別	總計	學校教育機構	社會教育機構	民間組織	成人教育專門機構	公部門訓練單位	其他
<b>總計</b>	100.00	12.63	6.26	50.84	11.37	17.29	1.61
<b>地區別</b>							
北部地區	100.00	10.40	6.86	55.94	8.63	16.12	2.05
中部地區	100.00	13.59	5.47	45.78	17.58	16.84	0.74
南部地區	100.00	15.90	6.06	48.12	10.38	17.92	1.62
東部及外島地區	100.00	13.64	4.55	30.68	15.91	34.08	1.14
<b>城鄉別</b>							
都會核心	100.00	11.92	8.46	56.42	7.05	14.36	1.79
工商市區	100.00	11.70	5.79	51.00	11.70	17.61	2.20
新興市鎮	100.00	10.57	5.02	51.12	14.53	17.44	1.32
傳統產業市鎮	100.00	19.90	3.06	48.98	11.22	16.33	0.51
低度發展鄉鎮	100.00	18.29	7.72	37.40	13.01	23.17	0.41
高齡偏遠鄉鎮	100.00	14.93	4.48	43.28	11.94	23.88	1.49

註：城鄉別不包含金門與連江縣

總表105、學習活動的教學型態－按居住地區分

單位：%

項目別	總計	實體面授教學	數位學習	函授	混成學習
<b>總計</b>	100.00	87.71	3.46	0.55	8.28
<b>地區別</b>					
北部地區	100.00	87.48	3.96	0.71	7.85
中部地區	100.00	88.33	3.25	-	8.42
南部地區	100.00	87.87	2.70	0.54	8.89
東部及外島地區	100.00	85.23	3.41	2.27	9.09
<b>城鄉別</b>					
都會核心	100.00	87.44	3.97	0.51	8.08
工商市區	100.00	87.25	3.36	0.58	8.81
新興市鎮	100.00	88.77	3.30	0.40	7.53
傳統產業市鎮	100.00	87.25	3.06	-	9.69
低度發展鄉鎮	100.00	87.39	2.85	0.41	9.35
高齡偏遠鄉鎮	100.00	86.57	1.49	4.48	7.46

註：城鄉別不包含金門與連江縣

總表106、混成學習的比例－按居住地區分

單位：％

項目別	總計	未滿 25％	25～未滿 50％	50～未滿 75％	75～未滿 100％
<b>總計</b>	100.00	29.34	26.45	33.05	11.16
<b>地區別</b>					
北部地區	100.00	27.03	27.93	29.72	15.32
中部地區	100.00	33.33	19.30	42.11	5.26
南部地區	100.00	31.82	28.79	30.30	9.09
東部及外島地區	100.00	12.50	37.50	37.50	12.50
<b>城鄉別</b>					
都會核心	100.00	36.51	15.87	28.57	19.05
工商市區	100.00	27.63	27.63	32.90	11.84
新興市鎮	100.00	24.56	38.60	31.58	5.26
傳統產業市鎮	100.00	31.58	26.32	36.84	5.26
低度發展鄉鎮	100.00	30.43	21.74	43.48	4.35
高齡偏遠鄉鎮	100.00	20.00	20.00	60.00	-

註：城鄉別不包含金門與連江縣

總表107、參與學習活動的主要經費來源—按居住地區分

單位：%

項目別	總計	自己或家人提供	政府補助	民間機構或工會補助	免費
<b>總計</b>	100.00	40.50	14.52	19.92	25.06
<b>地區別</b>					
北部地區	100.00	40.66	13.15	23.13	23.06
中部地區	100.00	41.80	15.95	15.66	26.59
南部地區	100.00	39.62	14.29	18.46	27.63
東部及外島地區	100.00	35.23	27.27	13.64	23.86
<b>城鄉別</b>					
都會核心	100.00	44.36	12.05	23.59	20.00
工商市區	100.00	40.56	12.28	19.00	28.16
新興市鎮	100.00	42.27	15.46	18.23	24.04
傳統產業市鎮	100.00	35.20	19.39	20.41	25.00
低度發展鄉鎮	100.00	32.11	19.51	17.89	30.49
高齡偏遠鄉鎮	100.00	23.88	25.37	14.93	35.82

註：城鄉別不包含金門與連江縣



總表108、參與學習活動的整體滿意度－按居住地區分

單位：％

項目別	總計	非常滿意	滿意	普通	不滿意	非常不滿意
<b>總計</b>	100.00	22.73	55.43	19.65	2.09	0.10
<b>地區別</b>						
北部地區	100.00	23.06	55.37	19.80	1.70	0.07
中部地區	100.00	21.12	56.13	19.35	3.40	-
南部地區	100.00	23.58	54.72	19.68	1.75	0.27
東部及外島地區	100.00	22.73	56.81	19.32	1.14	-
<b>城鄉別</b>						
都會核心	100.00	25.13	53.33	20.00	1.54	-
工商市區	100.00	22.83	56.07	18.66	2.32	0.12
新興市鎮	100.00	20.08	55.75	21.40	2.77	-
傳統產業市鎮	100.00	22.45	56.63	19.39	1.53	-
低度發展鄉鎮	100.00	22.36	58.93	16.67	1.63	0.41
高齡偏遠鄉鎮	100.00	23.88	50.74	20.90	2.99	1.49

註：城鄉別不包含金門與連江縣

總表109、參與學習帶來的幫助－按居住地區分

單位：％

項目別	總計	幫助的類型				未帶來幫助
		計	關係層面	充實層面	發展層面	
總計	100.00	95.52	4.45	46.53	44.54	4.48
地區別						
北部地區	100.00	95.90	3.75	48.44	43.71	4.10
中部地區	100.00	95.42	5.32	46.97	43.13	4.58
南部地區	100.00	94.88	4.99	42.72	47.17	5.12
東部及外島地區	100.00	95.45	4.55	44.31	46.59	4.55
城鄉別						
都會核心	100.00	96.41	3.59	49.36	43.46	3.59
工商市區	100.00	93.86	4.40	45.08	44.38	6.14
新興市鎮	100.00	96.57	5.68	44.13	46.76	3.43
傳統產業市鎮	100.00	94.39	4.59	44.39	45.41	5.61
低度發展鄉鎮	100.00	96.34	4.07	52.03	40.24	3.66
高齡偏遠鄉鎮	100.00	95.52	2.99	44.77	47.76	4.48

註：城鄉別不包含金門與連江縣

總表110、參與障礙的類型－按居住地區分

單位：％

項目別	總計	情境 障礙	機構 障礙	意向 障礙	訊息 障礙
<b>總計</b>	100.00	68.40	6.94	20.79	3.87
<b>地區別</b>					
北部地區	100.00	68.67	7.28	20.75	3.30
中部地區	100.00	66.99	7.15	21.62	4.24
南部地區	100.00	69.21	6.15	20.32	4.32
東部及外島地區	100.00	68.56	8.10	19.05	4.29
<b>城鄉別</b>					
都會核心	100.00	72.60	7.17	17.79	2.44
工商市區	100.00	66.76	7.23	21.98	4.03
新興市鎮	100.00	67.01	6.84	22.73	3.42
傳統產業市鎮	100.00	70.92	6.56	19.15	3.37
低度發展鄉鎮	100.00	65.74	7.04	21.34	5.88
高齡偏遠鄉鎮	100.00	69.88	4.82	16.06	9.24

註：城鄉別不包含金門與連江縣

總表111、生活週遭學習訊息取得狀況－按居住地區分

單位：％

項目別	總計	非常 容易	容易	普通	不容易	非常不 容易
<b>總計</b>	100.00	23.39	41.26	14.30	16.86	4.19
<b>地區別</b>						
北部地區	100.00	27.48	42.44	13.72	13.69	2.67
中部地區	100.00	20.79	40.47	14.78	18.59	5.37
南部地區	100.00	19.97	40.65	14.38	19.79	5.21
東部及外島地區	100.00	17.45	36.24	18.12	21.14	7.05
<b>城鄉別</b>						
都會核心	100.00	28.08	45.93	12.84	11.38	1.77
工商市區	100.00	24.53	44.06	13.09	15.22	3.10
新興市鎮	100.00	22.59	41.83	15.46	15.57	4.55
傳統產業市鎮	100.00	22.50	34.33	17.11	21.45	4.61
低度發展鄉鎮	100.00	16.80	31.90	14.82	28.75	7.73
高齡偏遠鄉鎮	100.00	13.92	29.44	15.19	28.16	13.29

註：城鄉別不包含金門與連江縣

總表112、學習訊息主要來源－按居住地區分

單位：％

項目別	總計	他人 推薦	網路	傳單 報紙	招生 簡章	廣播 電視
<b>總計</b>	100.00	14.53	38.83	19.13	6.38	21.13
<b>地區別</b>						
北部地區	100.00	13.51	43.05	18.66	5.95	18.83
中部地區	100.00	15.70	35.09	19.97	6.01	23.23
南部地區	100.00	15.01	35.46	19.17	7.51	22.85
東部及外島地區	100.00	16.82	33.18	19.16	6.07	24.77
<b>城鄉別</b>						
都會核心	100.00	13.20	42.21	20.69	5.76	18.14
工商市區	100.00	14.06	41.85	19.09	7.88	17.12
新興市鎮	100.00	15.07	36.28	18.82	5.70	24.13
傳統產業市鎮	100.00	15.30	38.26	15.12	5.16	26.16
低度發展鄉鎮	100.00	17.00	30.87	19.41	7.79	24.93
高齡偏遠鄉鎮	100.00	16.22	31.35	16.76	2.70	32.97

註：城鄉別不包含金門與連江縣

總表113、生活週遭學習機會獲得狀況－按居住地區分

單位：％

項目別	總計	非常 容易	容易	普通	不容易	非常不 容易
<b>總計</b>	100.00	18.55	39.35	16.35	20.96	4.79
<b>地區別</b>						
北部地區	100.00	21.95	41.66	17.02	16.27	3.10
中部地區	100.00	17.15	36.69	15.91	24.40	5.85
南部地區	100.00	15.26	38.59	15.62	24.58	5.95
東部及外島地區	100.00	11.41	34.90	17.11	26.85	9.73
<b>城鄉別</b>						
都會核心	100.00	23.87	43.31	15.77	14.97	2.08
工商市區	100.00	19.93	43.94	15.71	16.98	3.44
新興市鎮	100.00	17.15	39.01	17.90	21.21	4.73
傳統產業市鎮	100.00	15.66	35.14	15.26	27.76	6.18
低度發展鄉鎮	100.00	12.40	27.67	15.99	34.42	9.52
高齡偏遠鄉鎮	100.00	11.08	26.27	15.51	31.32	15.82

註：城鄉別不包含金門與連江縣

總表114、參與學習活動的總費用－按居住地區分

單位：％

項目別	總計	免費	未滿1萬元	1～未滿 2萬元	2～未滿 3萬元	3萬元 以上
<b>總計</b>	100.00	28.21	34.85	16.06	10.13	10.75
<b>地區別</b>						
北部地區	100.00	27.09	32.32	17.47	11.17	11.95
中部地區	100.00	26.59	38.26	16.54	8.86	9.75
南部地區	100.00	31.40	36.53	13.07	9.43	9.57
東部及外島地區	100.00	31.82	35.23	14.77	9.09	9.09
<b>城鄉別</b>						
都會核心	100.00	25.00	28.72	22.82	10.38	13.08
工商市區	100.00	32.10	33.94	13.56	10.78	9.62
新興市鎮	100.00	24.70	40.56	14.40	10.70	9.64
傳統產業市鎮	100.00	27.55	34.69	15.31	8.67	13.78
低度發展鄉鎮	100.00	32.93	37.81	12.60	7.72	8.94
高齡偏遠鄉鎮	100.00	37.31	43.28	4.48	5.97	8.96

註：城鄉別不包含金門與連江縣

總表115、每週平均學習時數－按居住地區分

單位：％

項目別	總計	未滿1小時	1～未滿 2小時	2～未滿 3小時	3～未滿 4小時	4～未滿 5小時	5小時 以上
<b>總計</b>	100.00	43.34	23.42	9.28	6.57	5.96	11.43
<b>地區別</b>							
北部地區	100.00	44.26	23.06	7.78	5.59	6.44	12.87
中部地區	100.00	41.95	24.67	9.31	9.01	5.61	9.45
南部地區	100.00	42.72	22.78	12.26	6.20	5.53	10.51
東部及外島地區	100.00	44.32	25.00	7.95	6.82	4.55	11.36
<b>城鄉別</b>							
都會核心	100.00	42.05	21.92	7.44	5.90	7.82	14.87
工商市區	100.00	43.69	25.72	9.73	6.84	4.29	9.73
新興市鎮	100.00	42.01	23.65	10.83	7.40	5.28	10.83
傳統產業市鎮	100.00	48.48	15.31	11.22	5.61	7.14	12.24
低度發展鄉鎮	100.00	44.31	25.20	8.13	7.32	6.50	8.54
高齡偏遠鄉鎮	100.00	50.75	25.37	5.97	1.49	7.46	8.96

註：城鄉別不包含金門與連江縣



總表116、未來學習的意願－按居住地區分

單位：%

項目別	總計	是	否
<b>總計</b>	100.00	73.87	26.13
<b>地區別</b>			
北部地區	100.00	75.97	24.03
中部地區	100.00	71.83	28.17
南部地區	100.00	72.31	27.69
東部及外島地區	100.00	74.83	25.17
<b>城鄉別</b>			
都會核心	100.00	78.12	21.88
工商市區	100.00	76.55	23.45
新興市鎮	100.00	73.63	26.37
傳統產業市鎮	100.00	70.53	29.47
低度發展鄉鎮	100.00	65.86	34.14
高齡偏遠鄉鎮	100.00	59.49	40.51

註：城鄉別不包含金門與連江縣

總表117、未來學習的需求類型－按居住地區分

單位：%

項目別	總計	語言 系列	環境 生態	資訊 科技	教育 心理	藝術 文學	健康 休閒	生活 技能	商業 管理	自然 科學	政治 社會 文化
<b>總計</b>	100.00	39.30	10.15	30.88	10.98	16.54	43.13	16.94	17.38	6.19	4.21
<b>地區別</b>											
北部地區	100.00	43.66	10.00	31.68	10.30	17.03	41.89	16.13	20.39	6.91	4.05
中部地區	100.00	33.52	9.59	31.96	11.94	16.51	43.17	18.07	14.95	5.80	3.29
南部地區	100.00	38.22	10.49	28.71	11.12	15.87	44.68	17.20	15.29	5.54	5.14
東部及外島地區	100.00	30.49	13.90	30.04	12.11	15.70	47.09	17.49	11.21	4.48	5.38
<b>城鄉別</b>											
都會核心	100.00	43.74	8.61	29.24	9.01	16.20	43.68	15.30	22.10	6.46	4.48
工商市區	100.00	41.52	10.70	32.49	11.63	19.30	41.48	16.17	17.24	6.60	3.96
新興市鎮	100.00	38.02	9.40	31.06	10.40	14.86	44.34	17.93	16.20	5.61	4.31
傳統產業市鎮	100.00	38.43	11.19	30.97	12.69	16.42	40.86	18.47	15.67	5.04	3.36
低度發展鄉鎮	100.00	30.74	12.57	30.33	13.66	14.75	44.67	19.40	11.75	6.28	4.78
高齡偏遠鄉鎮	100.00	25.53	13.83	28.19	13.83	15.96	42.02	15.43	13.83	8.51	3.19

註：城鄉別不包含金門與連江縣

註：本表項目可複選，故總計不等於細項之合計

總表118、閱讀知識性書報雜誌學習狀況—按居住縣市分

單位：%

項目別	總計(人)	閱讀知識性書報雜誌學習每週平均天數						未透過閱讀學習
		計	1天以下	2天	3天	4~6天	每天	
總計	10,000	44.73	8.88	9.69	7.17	4.74	14.25	55.27
縣市別								
臺北市	400	59.72	12.48	12.48	8.99	5.78	19.99	40.28
高雄市	400	48.75	10.90	8.98	7.07	4.57	17.23	51.25
臺北縣	400	44.49	8.84	11.19	6.26	4.71	13.49	55.51
宜蘭縣	400	37.50	6.25	7.69	6.25	6.25	11.06	62.50
桃園縣	400	45.75	9.49	8.75	9.00	4.19	14.32	54.25
新竹縣	400	46.67	9.52	11.43	8.10	4.29	13.33	53.33
苗栗縣	400	43.72	7.69	8.91	6.48	3.24	17.40	56.28
臺中縣	400	42.41	8.48	9.97	6.99	3.72	13.25	57.59
彰化縣	400	35.53	7.28	8.45	5.25	5.08	9.47	64.47
南投縣	400	39.43	8.13	7.32	6.91	4.47	12.60	60.57
雲林縣	400	31.71	6.40	6.71	3.96	3.05	11.59	68.29
嘉義縣	400	36.03	4.86	8.50	6.48	4.45	11.74	63.97
臺南縣	400	41.36	8.10	9.59	7.46	1.92	14.29	58.64
高雄縣	400	36.65	8.29	7.73	4.24	6.08	10.31	63.35
屏東縣	400	41.27	6.84	8.10	8.10	5.06	13.17	58.73
臺東縣	400	38.32	6.54	8.41	6.54	4.67	12.16	61.68
花蓮縣	400	43.54	7.48	10.20	7.48	3.40	14.98	56.46
澎湖縣	400	37.21	6.98	9.30	4.65	4.65	11.63	62.79
基隆市	400	39.66	8.05	9.77	7.47	4.60	9.77	60.34
新竹市	400	52.70	12.16	11.49	10.81	5.41	12.83	47.30
臺中市	400	53.53	10.46	9.49	9.98	6.08	17.52	46.47
嘉義市	400	49.11	8.04	10.71	8.04	6.25	16.07	50.89
臺南市	400	47.76	6.57	8.66	8.36	7.16	17.01	52.24
金門縣	400	37.50	10.00	10.00	5.00	2.50	10.00	62.50
連江縣	400	40.00	20.00	20.00	-	-	-	60.00

註：縣市抽樣誤差為±4.9%，交叉分析後誤差值亦會較高，使用時應留意

總表119、閱讀知識性書報雜誌每天平均時數—按居住縣市分

單位：%

項目別	總計	未滿1小時	1～未滿 2小時	2～未滿 3小時	3小時 以上
總計	100.00	23.43	45.58	23.23	7.76
縣市別					
臺北市	100.00	21.97	48.69	21.81	7.53
高雄市	100.00	19.64	47.12	25.08	8.16
臺北縣	100.00	21.29	39.36	32.00	7.35
宜蘭縣	100.00	25.64	50.00	16.67	7.69
桃園縣	100.00	26.15	42.85	22.37	8.63
新竹縣	100.00	26.53	42.86	24.49	6.12
苗栗縣	100.00	29.63	42.59	17.59	10.19
臺中縣	100.00	23.16	44.91	24.21	7.72
彰化縣	100.00	31.43	47.14	14.29	7.14
南投縣	100.00	29.90	46.39	18.56	5.15
雲林縣	100.00	30.77	48.08	14.42	6.73
嘉義縣	100.00	29.21	46.07	16.85	7.87
臺南縣	100.00	23.20	46.91	20.10	9.79
高雄縣	100.00	20.60	50.76	24.62	4.02
屏東縣	100.00	20.25	46.00	25.77	7.98
臺東縣	100.00	26.83	46.34	17.07	9.76
花蓮縣	100.00	20.31	50.00	21.88	7.81
澎湖縣	100.00	25.00	37.50	25.00	12.50
基隆市	100.00	18.84	44.93	26.09	10.14
新竹市	100.00	20.51	46.16	26.92	6.41
臺中市	100.00	23.64	49.54	19.09	7.73
嘉義市	100.00	21.82	47.27	23.64	7.27
臺南市	100.00	23.13	48.74	17.50	10.63
金門縣	100.00	26.67	40.00	20.00	13.33
連江縣	100.00	-	100.00	-	-

註：縣市抽樣誤差為±4.9%，交叉分析後誤差值亦會較高，使用時應留意

總表120、透過電視節目學習狀況－按居住縣市分

單位：%

項目別	總計	是	否
總計	100.00	57.47	42.53
縣市別			
臺北市	100.00	66.24	33.76
高雄市	100.00	55.52	44.48
臺北縣	100.00	52.01	47.99
宜蘭縣	100.00	56.04	43.96
桃園縣	100.00	54.75	45.25
新竹縣	100.00	57.14	42.86
苗栗縣	100.00	61.94	38.06
臺中縣	100.00	56.76	43.24
彰化縣	100.00	50.51	49.49
南投縣	100.00	56.28	43.72
雲林縣	100.00	58.84	41.16
嘉義縣	100.00	55.24	44.76
臺南縣	100.00	63.54	36.46
高雄縣	100.00	64.02	35.98
屏東縣	100.00	58.48	41.52
臺東縣	100.00	59.81	40.19
花蓮縣	100.00	57.53	42.47
澎湖縣	100.00	56.82	43.18
基隆市	100.00	59.20	40.80
新竹市	100.00	54.05	45.95
臺中市	100.00	57.77	42.23
嘉義市	100.00	57.66	42.34
臺南市	100.00	61.19	38.81
金門縣	100.00	48.78	51.22
連江縣	100.00	50.00	50.00

註：縣市抽樣誤差為±4.9%，交叉分析後誤差值亦會較高，使用時應留意

總表121、透過電視收看系列節目每週平均天數—按居住縣市分

單位：%

項目別	總計	1～2天	3～4天	5～6天	每天
總計	100.00	33.73	31.01	11.24	24.02
縣市別					
臺北市	100.00	25.00	31.25	12.50	31.25
高雄市	100.00	32.76	37.93	3.45	25.86
臺北縣	100.00	35.29	30.25	21.85	12.61
宜蘭縣	100.00	33.33	33.33	14.29	19.05
桃園縣	100.00	40.20	30.93	8.25	20.62
新竹縣	100.00	33.33	33.33	6.67	26.67
苗栗縣	100.00	31.58	21.05	15.79	31.58
臺中縣	100.00	34.29	45.71	-	20.00
彰化縣	100.00	21.43	32.14	10.71	35.72
南投縣	100.00	42.11	36.84	5.26	15.79
雲林縣	100.00	50.00	16.67	11.11	22.22
嘉義縣	100.00	41.66	16.67	16.67	25.00
臺南縣	100.00	30.95	28.57	4.76	35.72
高雄縣	100.00	40.82	22.45	8.16	28.57
屏東縣	100.00	38.10	38.10	9.52	14.28
臺東縣	100.00	20.00	50.00	10.00	20.00
花蓮縣	100.00	46.67	26.67	13.33	13.33
澎湖縣	100.00	50.00	50.00	-	-
基隆市	100.00	28.57	28.57	7.14	35.72
新竹市	100.00	43.75	18.75	12.50	25.00
臺中市	100.00	27.08	31.26	14.58	27.08
嘉義市	100.00	45.46	27.27	18.18	9.09
臺南市	100.00	33.33	30.00	10.00	26.67
金門縣	100.00	50.00	50.00	-	-
連江縣	-	-	-	-	-

註：縣市抽樣誤差為±4.9%，交叉分析後誤差值亦會較高，使用時應留意

總表122、透過電視收看系列節目每天平均時數－按居住縣市分

單位：%

項目別	總計	未滿1小時	1～未滿 2小時	2～未滿 3小時	3小時 以上
總計	100.00	18.70	54.91	20.71	5.68
縣市別					
臺北市	100.00	18.06	66.67	13.19	2.08
高雄市	100.00	24.14	44.83	25.86	5.17
臺北縣	100.00	18.49	55.46	18.49	7.56
宜蘭縣	100.00	9.52	57.15	28.57	4.76
桃園縣	100.00	22.68	54.64	20.62	2.06
新竹縣	100.00	13.33	40.01	33.33	13.33
苗栗縣	100.00	21.05	52.63	15.79	10.53
臺中縣	100.00	14.29	42.86	37.14	5.71
彰化縣	100.00	25.00	39.29	25.00	10.71
南投縣	100.00	21.05	57.90	21.05	-
雲林縣	100.00	38.89	33.33	27.78	-
嘉義縣	100.00	8.33	66.67	16.67	8.33
臺南縣	100.00	14.29	66.66	14.29	4.76
高雄縣	100.00	18.37	46.94	24.49	10.20
屏東縣	100.00	19.05	61.90	19.05	-
臺東縣	100.00	20.00	50.00	20.00	10.00
花蓮縣	100.00	13.33	53.33	26.67	6.67
澎湖縣	100.00	-	50.00	50.00	-
基隆市	100.00	14.29	64.28	-	21.43
新竹市	100.00	18.75	50.00	25.00	6.25
臺中市	100.00	18.75	52.09	20.83	8.33
嘉義市	100.00	18.18	63.64	18.18	-
臺南市	100.00	10.00	53.33	26.67	10.00
金門縣	100.00	-	50.00	50.00	-
連江縣	-	-	-	-	-

註：縣市抽樣誤差為±4.9%，交叉分析後誤差值亦會較高，使用時應留意

總表123、透過電視收看一般知識節目每週平均天數—按居住縣市分

單位：%

項目別	總計	1～2天	3～4天	5～6天	每天
總計	100.00	22.96	21.60	6.71	48.73
縣市別					
臺北市	100.00	27.04	22.21	4.53	46.22
高雄市	100.00	22.16	20.74	10.51	46.59
臺北縣	100.00	21.73	24.01	8.88	45.38
宜蘭縣	100.00	20.37	25.00	8.33	46.30
桃園縣	100.00	28.08	17.00	6.40	48.52
新竹縣	100.00	25.23	22.52	8.11	44.14
苗栗縣	100.00	21.68	19.58	6.29	52.45
臺中縣	100.00	18.46	24.52	6.61	50.41
彰化縣	100.00	22.92	25.69	6.25	45.14
南投縣	100.00	21.37	21.37	5.34	51.92
雲林縣	100.00	22.04	21.51	4.84	51.61
嘉義縣	100.00	24.24	21.97	5.30	48.49
臺南縣	100.00	26.91	16.73	5.82	50.54
高雄縣	100.00	20.63	20.32	6.98	52.07
屏東縣	100.00	22.71	20.09	4.80	52.40
臺東縣	100.00	22.03	22.03	5.08	50.86
花蓮縣	100.00	21.25	20.00	5.00	53.75
澎湖縣	100.00	20.83	25.00	8.33	45.84
基隆市	100.00	20.43	18.28	11.83	49.46
新竹市	100.00	22.97	18.92	8.11	50.00
臺中市	100.00	17.92	24.06	3.77	54.25
嘉義市	100.00	23.73	20.34	5.08	50.85
臺南市	100.00	22.28	18.65	6.74	52.33
金門縣	100.00	22.22	22.22	5.56	50.00
連江縣	100.00	-	50.00	-	50.00

註：縣市抽樣誤差為±4.9%，交叉分析後誤差值亦會較高，使用時應留意



總表124、透過電視收看一般知識節目每天平均時數—按居住縣市分

單位：%

項目別	總計	未滿1小時	1～未滿 2小時	2～未滿 3小時	3小時 以上
總計	100.00	17.52	50.93	21.71	9.84
縣市別					
臺北市	100.00	13.60	56.49	18.73	11.18
高雄市	100.00	12.50	57.10	20.74	9.66
臺北縣	100.00	14.17	48.85	24.37	12.61
宜蘭縣	100.00	16.67	53.70	20.37	9.26
桃園縣	100.00	21.43	50.00	18.47	10.10
新竹縣	100.00	21.62	47.75	20.72	9.91
苗栗縣	100.00	18.88	46.16	26.57	8.39
臺中縣	100.00	20.94	49.86	20.94	8.26
彰化縣	100.00	20.49	48.61	23.61	7.29
南投縣	100.00	19.85	45.80	25.19	9.16
雲林縣	100.00	22.04	54.84	13.98	9.14
嘉義縣	100.00	24.24	44.70	24.24	6.82
臺南縣	100.00	20.36	48.00	21.82	9.82
高雄縣	100.00	17.14	53.34	21.90	7.62
屏東縣	100.00	19.21	49.78	21.40	9.61
臺東縣	100.00	16.95	50.85	20.34	11.86
花蓮縣	100.00	17.50	55.00	17.50	10.00
澎湖縣	100.00	16.67	45.83	25.00	12.50
基隆市	100.00	13.98	50.54	22.58	12.90
新竹市	100.00	14.86	58.11	18.92	8.11
臺中市	100.00	20.28	45.28	26.42	8.02
嘉義市	100.00	20.34	50.85	22.03	6.78
臺南市	100.00	16.06	49.22	25.39	9.33
金門縣	100.00	16.67	50.00	22.22	11.11
連江縣	100.00	-	50.00	50.00	-

註：縣市抽樣誤差為±4.9%，交叉分析後誤差值亦會較高，使用時應留意

總表125、透過廣播節目學習狀況－按居住縣市分

單位：%

項目別	總計	是	否
總計	100.00	12.36	87.64
縣市別			
臺北市	100.00	13.03	86.97
高雄市	100.00	19.00	81.00
臺北縣	100.00	9.99	90.01
宜蘭縣	100.00	11.11	88.89
桃園縣	100.00	15.27	84.73
新竹縣	100.00	11.90	88.10
苗栗縣	100.00	12.96	87.04
臺中縣	100.00	11.29	88.71
彰化縣	100.00	9.81	90.19
南投縣	100.00	12.55	87.45
雲林縣	100.00	9.45	90.55
嘉義縣	100.00	9.68	90.32
臺南縣	100.00	13.01	86.99
高雄縣	100.00	13.81	86.19
屏東縣	100.00	10.89	89.11
臺東縣	100.00	12.26	87.74
花蓮縣	100.00	13.70	86.30
澎湖縣	100.00	9.30	90.70
基隆市	100.00	10.40	89.60
新竹市	100.00	12.16	87.84
臺中市	100.00	13.59	86.41
嘉義市	100.00	12.50	87.50
臺南市	100.00	11.94	88.06
金門縣	100.00	10.00	90.00
連江縣	100.00	0.00	100.00

註：縣市抽樣誤差為±4.9%，交叉分析後誤差值亦會較高，使用時應留意

總表126、透過廣播收聽系列節目每週平均天數—按居住縣市分

單位：%

項目別	總計	1～2天	3～4天	5～6天	每天
總計	100.00	16.83	22.28	18.81	42.08
縣市別					
臺北市	100.00	6.82	27.27	18.18	47.73
高雄市	100.00	13.33	33.33	-	53.34
臺北縣	100.00	25.71	11.43	25.71	37.15
宜蘭縣	100.00	-	-	50.00	50.00
桃園縣	100.00	16.67	33.33	8.33	41.67
新竹縣	100.00	25.00	25.00	25.00	25.00
苗栗縣	100.00	14.29	28.57	14.29	42.85
臺中縣	100.00	25.00	25.00	25.00	25.00
彰化縣	100.00	-	75.00	-	25.00
南投縣	100.00	-	33.34	33.33	33.33
雲林縣	100.00	-	-	50.00	50.00
嘉義縣	100.00	-	-	-	100.00
臺南縣	100.00	14.29	14.29	-	71.42
高雄縣	100.00	14.29	14.29	14.29	57.13
屏東縣	100.00	-	22.22	22.22	55.56
臺東縣	100.00	-	-	50.00	50.00
花蓮縣	100.00	-	-	-	100.00
澎湖縣	100.00	-	-	100.00	-
基隆市	100.00	20.00	20.00	40.00	20.00
新竹市	100.00	66.67	33.33	-	-
臺中市	100.00	50.00	-	25.00	25.00
嘉義市	100.00	50.00	-	50.00	-
臺南市	100.00	28.57	14.29	28.57	28.57
金門縣	-	-	-	-	-
連江縣	-	-	-	-	-

註：縣市抽樣誤差為±4.9%，交叉分析後誤差值亦會較高，使用時應留意

總表127、透過廣播收聽系列節目每天平均時數—按居住縣市分

單位：%

項目別	總計	未滿1小時	1～未滿 2小時	2～未滿 3小時	3小時 以上
總計	100.00	30.69	47.03	12.38	9.90
縣市別					
臺北市	100.00	29.55	40.91	18.18	11.36
高雄市	100.00	53.34	33.33	13.33	-
臺北縣	100.00	25.71	62.86	-	11.43
宜蘭縣	100.00	50.00	50.00	-	-
桃園縣	100.00	33.33	50.01	8.33	8.33
新竹縣	100.00	-	50.00	-	50.00
苗栗縣	100.00	42.85	28.57	14.29	14.29
臺中縣	100.00	-	62.50	37.50	-
彰化縣	100.00	25.00	75.00	-	-
南投縣	100.00	33.33	33.33	33.34	-
雲林縣	100.00	50.00	-	50.00	-
嘉義縣	100.00	-	-	100.00	-
臺南縣	100.00	57.14	14.29	28.57	-
高雄縣	100.00	14.29	71.42	14.29	-
屏東縣	100.00	22.22	44.45	22.22	11.11
臺東縣	100.00	-	50.00	-	50.00
花蓮縣	100.00	-	-	-	100.00
澎湖縣	100.00	-	-	-	100.00
基隆市	100.00	20.00	80.00	-	-
新竹市	100.00	33.33	66.67	-	-
臺中市	100.00	37.50	37.50	12.50	12.50
嘉義市	100.00	50.00	50.00	-	-
臺南市	100.00	57.14	42.86	-	-
金門縣	-	-	-	-	-
連江縣	-	-	-	-	-

註：縣市抽樣誤差為±4.9%，交叉分析後誤差值亦會較高，使用時應留意

總表128、透過廣播收聽一般知識節目每週平均天數－按居住縣市分

單位：%

項目別	總計	1～2天	3～4天	5～6天	每天
總計	100.00	22.62	16.63	21.96	38.79
縣市別					
臺北市	100.00	17.92	27.36	20.75	33.97
高雄市	100.00	21.93	21.05	14.91	42.11
臺北縣	100.00	25.69	6.25	36.12	31.94
宜蘭縣	100.00	14.29	33.33	9.52	42.86
桃園縣	100.00	19.80	13.86	25.74	40.60
新竹縣	100.00	38.09	19.05	19.05	23.81
苗栗縣	100.00	20.00	8.00	12.00	60.00
臺中縣	100.00	7.35	19.12	26.47	47.06
彰化縣	100.00	25.93	22.22	22.22	29.63
南投縣	100.00	32.14	14.29	14.29	39.28
雲林縣	100.00	24.14	10.34	13.79	51.73
嘉義縣	100.00	21.74	13.04	8.70	56.52
臺南縣	100.00	29.62	16.67	27.78	25.93
高雄縣	100.00	23.53	16.18	20.59	39.70
屏東縣	100.00	23.53	14.71	20.59	41.17
臺東縣	100.00	16.67	16.67	8.33	58.33
花蓮縣	100.00	27.78	16.67	16.67	38.88
澎湖縣	100.00	50.00	25.00	-	25.00
基隆市	100.00	21.43	21.43	21.43	35.71
新竹市	100.00	31.25	18.75	25.00	25.00
臺中市	100.00	22.45	12.24	14.29	51.02
嘉義市	100.00	33.33	25.00	16.67	25.00
臺南市	100.00	24.24	12.12	27.27	36.37
金門縣	100.00	25.00	25.00	-	50.00
連江縣	-	-	-	-	-

註：縣市抽樣誤差為±4.9%，交叉分析後誤差值亦會較高，使用時應留意

總表129、透過廣播收聽一般知識節目每天平均時數—按居住縣市分

單位：%

項目別	總計	未滿1小時	1～未滿 2小時	2～未滿 3小時	3小時 以上
總計	100.00	26.33	37.08	21.10	15.49
縣市別					
臺北市	100.00	20.75	49.06	25.47	4.72
高雄市	100.00	21.05	45.62	24.56	8.77
臺北縣	100.00	20.14	24.31	27.08	28.47
宜蘭縣	100.00	28.57	42.86	19.05	9.52
桃園縣	100.00	27.72	30.70	21.78	19.80
新竹縣	100.00	23.81	52.38	19.05	4.76
苗栗縣	100.00	36.00	40.00	16.00	8.00
臺中縣	100.00	27.94	30.88	22.06	19.12
彰化縣	100.00	22.22	37.04	24.07	16.67
南投縣	100.00	25.00	50.00	14.29	10.71
雲林縣	100.00	17.24	51.73	10.34	20.69
嘉義縣	100.00	13.04	39.14	30.43	17.39
臺南縣	100.00	33.33	42.60	9.26	14.81
高雄縣	100.00	29.41	33.83	26.47	10.29
屏東縣	100.00	26.47	35.29	14.71	23.53
臺東縣	100.00	25.00	25.00	25.00	25.00
花蓮縣	100.00	33.33	33.34	11.11	22.22
澎湖縣	100.00	50.00	25.00	25.00	-
基隆市	100.00	35.71	35.71	14.29	14.29
新竹市	100.00	43.75	37.50	12.50	6.25
臺中市	100.00	42.87	34.69	10.20	12.24
嘉義市	100.00	25.00	41.67	25.00	8.33
臺南市	100.00	36.37	24.24	18.18	21.21
金門縣	100.00	50.00	50.00	-	-
連江縣	-	-	-	-	-

註：縣市抽樣誤差為±4.9%，交叉分析後誤差值亦會較高，使用時應留意

總表130、旅行學習狀況－按居住縣市分

單位：％

項目別	總計	旅行學習每年平均次數					未透過旅行學習
		計	1～2次	3～4次	5～6次	7次以上	
總計	100.00	21.70	12.71	5.18	1.99	1.82	78.30
縣市別							
臺北市	100.00	25.50	15.23	6.70	1.74	1.83	74.50
高雄市	100.00	24.45	12.97	6.48	3.53	1.47	75.55
臺北縣	100.00	22.49	13.43	4.70	2.07	2.29	77.51
宜蘭縣	100.00	17.79	10.11	2.88	2.40	2.40	82.21
桃園縣	100.00	25.52	15.04	6.04	2.71	1.73	74.48
新竹縣	100.00	24.76	15.72	5.71	1.43	1.90	75.24
苗栗縣	100.00	23.08	12.96	6.88	2.43	0.81	76.92
臺中縣	100.00	20.54	12.80	4.76	1.79	1.19	79.46
彰化縣	100.00	18.31	12.37	3.73	1.19	1.02	81.69
南投縣	100.00	19.11	9.76	5.28	2.44	1.63	80.89
雲林縣	100.00	13.11	7.02	4.27	0.91	0.91	86.89
嘉義縣	100.00	16.19	10.94	2.83	2.02	0.40	83.81
臺南縣	100.00	20.68	10.02	5.54	2.56	2.56	79.32
高雄縣	100.00	14.92	7.74	3.68	0.92	2.58	85.08
屏東縣	100.00	22.03	14.18	5.82	1.52	0.51	77.97
臺東縣	100.00	18.69	13.09	2.80	1.87	0.93	81.31
花蓮縣	100.00	24.49	16.33	4.76	1.36	2.04	75.51
澎湖縣	100.00	13.95	11.62	2.33	-	-	86.05
基隆市	100.00	20.69	10.92	5.75	2.30	1.72	79.31
新竹市	100.00	25.00	16.22	4.05	2.03	2.70	75.00
臺中市	100.00	24.33	13.38	6.08	2.68	2.19	75.67
嘉義市	100.00	22.32	13.38	5.36	1.79	1.79	77.68
臺南市	100.00	21.19	10.44	5.37	0.90	4.48	78.81
金門縣	100.00	20.00	12.50	5.00	2.50	-	80.00
連江縣	100.00	20.00	20.00	-	-	-	80.00

註：縣市抽樣誤差為±4.9%，交叉分析後誤差值亦會較高，使用時應留意

總表131、旅行學習每年平均天數－按居住縣市分

單位：％

項目別	總計	未滿2天	2～未 滿4天	4～未 滿6天	6～未 滿8天	8天 以上
總計	100.00	15.35	41.65	18.62	13.32	11.06
縣市別						
臺北市	100.00	12.59	32.38	20.50	19.78	14.75
高雄市	100.00	7.23	50.00	15.06	15.66	12.05
臺北縣	100.00	16.58	40.05	17.86	16.58	8.93
宜蘭縣	100.00	16.22	43.24	18.92	8.11	13.51
桃園縣	100.00	17.87	34.30	22.71	15.46	9.66
新竹縣	100.00	15.38	44.23	19.23	11.54	9.62
苗栗縣	100.00	12.28	45.61	19.30	10.53	12.28
臺中縣	100.00	12.32	50.72	19.57	5.07	12.32
彰化縣	100.00	25.00	35.19	17.59	8.33	13.89
南投縣	100.00	21.28	46.80	12.77	8.51	10.64
雲林縣	100.00	27.91	32.56	18.60	6.98	13.95
嘉義縣	100.00	22.50	42.50	15.00	10.00	10.00
臺南縣	100.00	9.28	53.61	14.43	14.43	8.25
高雄縣	100.00	13.58	59.27	14.81	6.17	6.17
屏東縣	100.00	18.39	44.82	22.99	5.75	8.05
臺東縣	100.00	10.00	55.00	15.00	10.00	10.00
花蓮縣	100.00	11.11	38.89	25.00	13.89	11.11
澎湖縣	100.00	-	33.33	33.33	16.67	16.67
基隆市	100.00	13.89	50.01	19.44	8.33	8.33
新竹市	100.00	13.51	35.14	21.62	16.22	13.51
臺中市	100.00	14.00	38.00	21.00	14.00	13.00
嘉義市	100.00	12.00	44.00	12.00	16.00	16.00
臺南市	100.00	25.35	40.85	14.08	9.86	9.86
金門縣	100.00	12.50	25.00	25.00	25.00	12.50
連江縣	100.00	-	-	-	100.00	-

註：縣市抽樣誤差為±4.9%，交叉分析後誤差值亦會較高，使用時應留意



總表132、透過網路學習狀況－按居住縣市分

單位：%

項目別	總計	是	否
總計	100.00	42.14	57.86
縣市別			
臺北市	100.00	53.49	46.51
高雄市	100.00	41.76	58.24
臺北縣	100.00	44.74	55.26
宜蘭縣	100.00	37.20	62.80
桃園縣	100.00	41.75	58.25
新竹縣	100.00	41.43	58.57
苗栗縣	100.00	41.70	58.30
臺中縣	100.00	41.22	58.78
彰化縣	100.00	37.29	62.71
南投縣	100.00	36.59	63.41
雲林縣	100.00	30.18	69.82
嘉義縣	100.00	35.08	64.92
臺南縣	100.00	43.50	56.50
高雄縣	100.00	38.01	61.99
屏東縣	100.00	35.19	64.81
臺東縣	100.00	36.45	63.55
花蓮縣	100.00	36.30	63.70
澎湖縣	100.00	34.88	65.12
基隆市	100.00	43.10	56.90
新竹市	100.00	45.27	54.73
臺中市	100.00	46.23	53.77
嘉義市	100.00	42.86	57.14
臺南市	100.00	39.70	60.30
金門縣	100.00	40.00	60.00
連江縣	100.00	50.00	50.00

註：縣市抽樣誤差為±4.9%，交叉分析後誤差值亦會較高，使用時應留意

總表133、透過網路參與系列課程每週平均天數－按居住縣市分

單位：%

項目別	總計	1～2天	3～4天	5～6天	每天
總計	100.00	57.28	21.67	6.50	14.55
縣市別					
臺北市	100.00	60.61	15.15	15.15	9.09
高雄市	100.00	46.67	20.00	20.00	13.33
臺北縣	100.00	53.34	37.33	-	9.33
宜蘭縣	100.00	20.00	20.00	20.00	40.00
桃園縣	100.00	84.62	-	-	15.38
新竹縣	100.00	37.50	25.00	12.50	25.00
苗栗縣	100.00	37.50	25.00	12.50	25.00
臺中縣	100.00	40.00	15.00	20.00	25.00
彰化縣	100.00	73.33	20.00	-	6.67
南投縣	100.00	44.45	22.22	22.22	11.11
雲林縣	100.00	57.14	28.57	14.29	-
嘉義縣	100.00	83.33	16.67	-	-
臺南縣	100.00	57.15	7.14	-	35.71
高雄縣	100.00	50.00	21.43	7.14	21.43
屏東縣	100.00	66.67	6.67	13.33	13.33
臺東縣	100.00	60.00	20.00	-	20.00
花蓮縣	100.00	57.14	42.86	-	-
澎湖縣	100.00	50.00	50.00	-	-
基隆市	100.00	71.42	14.29	-	14.29
新竹市	100.00	75.00	-	-	25.00
臺中市	100.00	46.15	30.77	-	23.08
嘉義市	100.00	75.00	25.00	-	-
臺南市	100.00	60.00	20.00	-	20.00
金門縣	100.00	100.00	-	-	-
連江縣	-	-	-	-	-

註：縣市抽樣誤差為±4.9%，交叉分析後誤差值亦會較高，使用時應留意

總表134、透過網路參與系列課程每天平均時數－按居住縣市分

單位：%

項目別	總計	未滿1小時	1～未滿 2小時	2～未滿 3小時	3小時 以上
總計	100.00	15.17	43.96	24.46	16.41
縣市別					
臺北市	100.00	33.34	27.27	24.24	15.15
高雄市	100.00	-	53.34	33.33	13.33
臺北縣	100.00	5.33	53.33	18.67	22.67
宜蘭縣	100.00	20.00	40.00	20.00	20.00
桃園縣	100.00	30.77	38.46	7.69	23.08
新竹縣	100.00	25.00	25.00	37.50	12.50
苗栗縣	100.00	-	37.50	50.00	12.50
臺中縣	100.00	-	60.00	25.00	15.00
彰化縣	100.00	6.67	66.66	26.67	-
南投縣	100.00	22.22	33.34	22.22	22.22
雲林縣	100.00	28.57	14.29	28.57	28.57
嘉義縣	100.00	-	66.66	16.67	16.67
臺南縣	100.00	35.72	28.57	28.57	7.14
高雄縣	100.00	28.57	28.57	35.72	7.14
屏東縣	100.00	6.67	33.33	40.00	20.00
臺東縣	100.00	20.00	40.00	20.00	20.00
花蓮縣	100.00	14.29	57.14	28.57	-
澎湖縣	100.00	-	50.00	50.00	-
基隆市	100.00	14.29	57.14	28.57	-
新竹市	100.00	-	75.00	25.00	-
臺中市	100.00	23.08	30.77	15.38	30.77
嘉義市	100.00	-	50.00	25.00	25.00
臺南市	100.00	20.00	40.00	30.00	10.00
金門縣	100.00	-	100.00	-	-
連江縣	-	-	-	-	-

註：縣市抽樣誤差為±4.9%，交叉分析後誤差值亦會較高，使用時應留意

總表135、透過網路瀏覽一般知識網頁每週平均天數－按居住縣市分

單位：%

項目別	總計	1～2天	3～4天	5～6天	每天
總計	100.00	27.81	23.83	9.72	38.64
縣市別					
臺北市	100.00	25.40	21.47	12.70	40.43
高雄市	100.00	31.25	23.16	5.15	40.44
臺北縣	100.00	32.03	21.40	9.79	36.78
宜蘭縣	100.00	29.73	20.27	9.46	40.54
桃園縣	100.00	20.06	27.71	7.01	45.22
新竹縣	100.00	22.22	27.16	8.64	41.98
苗栗縣	100.00	28.57	17.35	10.20	43.88
臺中縣	100.00	27.10	28.24	12.98	31.68
彰化縣	100.00	23.70	27.96	5.69	42.65
南投縣	100.00	38.10	19.05	8.33	34.52
雲林縣	100.00	31.91	25.53	7.45	35.11
嘉義縣	100.00	35.37	21.94	7.32	35.37
臺南縣	100.00	31.77	27.60	8.33	32.30
高雄縣	100.00	26.67	30.77	11.28	31.28
屏東縣	100.00	28.68	27.91	13.95	29.46
臺東縣	100.00	30.56	16.67	11.11	41.66
花蓮縣	100.00	23.40	21.28	10.64	44.68
澎湖縣	100.00	28.57	28.57	7.14	35.72
基隆市	100.00	28.99	23.19	7.25	40.57
新竹市	100.00	25.00	23.44	10.94	40.62
臺中市	100.00	26.78	19.67	9.29	44.26
嘉義市	100.00	31.11	20.00	11.11	37.78
臺南市	100.00	18.55	22.58	13.71	45.16
金門縣	100.00	25.00	18.75	6.25	50.00
連江縣	100.00	50.00	-	-	50.00

註：縣市抽樣誤差為±4.9%，交叉分析後誤差值亦會較高，使用時應留意

總表136、透過網路收聽一般知識網頁每天平均時數—按居住縣市分

單位：%

項目別	總計	未滿1小時	1～未滿 2小時	2～未滿 3小時	3小時 以上
總計	100.00	22.39	41.45	23.14	13.02
縣市別					
臺北市	100.00	25.76	36.68	20.39	17.17
高雄市	100.00	19.49	38.97	27.94	13.60
臺北縣	100.00	23.64	40.41	24.34	11.61
宜蘭縣	100.00	25.68	29.73	29.73	14.86
桃園縣	100.00	22.61	41.09	24.52	11.78
新竹縣	100.00	20.99	41.97	28.40	8.64
苗栗縣	100.00	23.47	39.80	26.53	10.20
臺中縣	100.00	17.94	45.80	25.19	11.07
彰化縣	100.00	20.85	48.35	16.11	14.69
南投縣	100.00	21.43	50.00	16.67	11.90
雲林縣	100.00	31.91	38.30	18.09	11.70
嘉義縣	100.00	21.95	42.68	24.39	10.98
臺南縣	100.00	23.96	46.35	17.71	11.98
高雄縣	100.00	19.49	45.12	21.54	13.85
屏東縣	100.00	19.38	40.31	24.03	16.28
臺東縣	100.00	19.44	41.67	25.00	13.89
花蓮縣	100.00	23.40	36.18	25.53	14.89
澎湖縣	100.00	28.57	28.57	28.57	14.29
基隆市	100.00	21.74	40.58	26.09	11.59
新竹市	100.00	21.88	40.61	21.88	15.63
臺中市	100.00	24.04	40.44	22.95	12.57
嘉義市	100.00	24.44	42.23	24.44	8.89
臺南市	100.00	12.90	50.01	26.61	10.48
金門縣	100.00	18.75	50.00	18.75	12.50
連江縣	100.00	-	50.00	50.00	-

註：縣市抽樣誤差為±4.9%，交叉分析後誤差值亦會較高，使用時應留意

總表137、職場學習主要方式—按居住縣市分

單位：%

項目別	總計	閱讀 書面 資料	教練式 訓練	依過去 經驗 學習	網路 學習	人際互 動與 分享	觀察 學習	楷模 學習	嘗試 錯誤	其他	無
總計	100.00	21.18	12.95	14.75	21.59	27.17	9.87	4.74	8.99	0.22	16.73
縣市別											
臺北市	100.00	28.55	11.31	12.83	33.79	30.48	8.69	2.21	5.66	-	14.62
高雄市	100.00	21.50	12.62	14.25	21.73	23.36	9.81	5.61	11.21	0.93	15.19
臺北縣	100.00	21.62	12.50	16.24	20.71	24.73	9.95	4.29	5.84	-	19.98
宜蘭縣	100.00	17.19	10.94	15.63	19.53	25.00	11.72	6.25	8.59	0.78	21.88
桃園縣	100.00	19.52	14.68	13.94	21.56	30.86	9.11	5.58	10.22	-	14.31
新竹縣	100.00	18.67	12.67	12.67	23.33	32.67	10.67	5.33	7.33	-	17.33
苗栗縣	100.00	23.03	11.84	11.18	20.39	28.29	11.18	5.92	7.89	0.66	18.42
臺中縣	100.00	21.46	15.71	14.82	17.04	26.77	10.84	4.42	11.50	-	14.16
彰化縣	100.00	16.88	12.79	17.39	15.09	23.02	11.25	6.14	11.00	0.26	16.62
南投縣	100.00	16.34	11.11	18.30	19.61	28.76	12.42	4.58	12.42	0.65	16.34
雲林縣	100.00	19.21	11.33	14.29	15.76	30.54	12.81	5.42	12.32	0.99	21.18
嘉義縣	100.00	14.29	14.29	17.53	14.29	28.57	7.14	2.60	9.09	0.65	18.18
臺南縣	100.00	23.78	12.38	13.36	20.20	26.71	7.49	4.56	8.14	-	19.22
高雄縣	100.00	14.79	15.68	20.41	18.93	31.36	11.54	5.92	10.95	-	12.72
屏東縣	100.00	21.16	10.79	15.35	22.82	22.41	9.54	5.39	11.20	0.41	17.43
臺東縣	100.00	15.15	16.67	10.61	22.73	28.79	7.58	3.03	10.61	-	16.67
花蓮縣	100.00	20.43	15.05	9.68	26.88	22.58	8.60	3.23	10.75	-	12.90
澎湖縣	100.00	23.08	11.54	11.54	23.08	26.92	7.69	7.69	11.54	-	15.38
基隆市	100.00	20.00	14.55	11.82	19.09	26.36	9.09	6.36	8.18	-	20.91
新竹市	100.00	26.80	12.37	12.37	21.65	25.77	9.28	3.09	7.22	-	17.53
臺中市	100.00	26.36	10.85	10.47	24.03	24.81	10.08	5.81	8.14	0.39	17.44
嘉義市	100.00	23.53	11.76	10.29	26.47	32.35	10.29	4.41	10.29	-	11.76
臺南市	100.00	17.29	14.95	16.82	17.29	29.91	8.41	6.07	12.62	0.47	14.49
金門縣	100.00	20.83	12.50	12.50	25.00	25.00	12.50	4.17	8.33	-	16.67
連江縣	100.00	33.33	33.33	-	33.33	33.33	-	-	-	-	-

註：縣市抽樣誤差為±4.9%，交叉分析後誤差值亦會較高，使用時應留意

註：本表項目可複選，故總計不等於細項之合計

總表138、成人參與學習活動的比例－按居住縣市分

單位：%

項目別	總計	是	否
總計	100.00	29.21	70.79
縣市別			
臺北市	100.00	35.50	64.50
高雄市	100.00	29.75	70.25
臺北縣	100.00	32.24	67.76
宜蘭縣	100.00	29.81	70.19
桃園縣	100.00	28.48	71.52
新竹縣	100.00	30.95	69.05
苗栗縣	100.00	29.15	70.85
臺中縣	100.00	25.45	74.55
彰化縣	100.00	26.78	73.22
南投縣	100.00	27.64	72.36
雲林縣	100.00	19.82	80.18
嘉義縣	100.00	22.67	77.33
臺南縣	100.00	26.87	73.13
高雄縣	100.00	24.68	75.32
屏東縣	100.00	23.04	76.96
臺東縣	100.00	28.04	71.96
花蓮縣	100.00	31.29	68.71
澎湖縣	100.00	23.26	76.74
基隆市	100.00	31.61	68.39
新竹市	100.00	35.14	64.86
臺中市	100.00	34.79	65.21
嘉義市	100.00	30.36	69.64
臺南市	100.00	26.57	73.43
金門縣	100.00	27.50	72.50
連江縣	100.00	20.00	80.00

註：縣市抽樣誤差為±4.9%，交叉分析後誤差值亦會較高，使用時應留意

總表139、成人教育類型的參與狀況－按居住縣市分

單位：%

項目別	總計	職業成人教育	普通成人教育
總計	100.00	61.67	44.37
縣市別			
臺北市	100.00	61.24	44.96
高雄市	100.00	63.86	44.55
臺北縣	100.00	59.07	44.31
宜蘭縣	100.00	59.68	50.00
桃園縣	100.00	64.07	43.72
新竹縣	100.00	67.69	40.00
苗栗縣	100.00	66.67	44.44
臺中縣	100.00	60.82	47.37
彰化縣	100.00	58.86	47.47
南投縣	100.00	61.76	52.94
雲林縣	100.00	58.46	44.62
嘉義縣	100.00	71.43	35.71
臺南縣	100.00	68.25	34.13
高雄縣	100.00	60.45	43.28
屏東縣	100.00	54.95	52.75
臺東縣	100.00	60.00	43.33
花蓮縣	100.00	60.87	41.30
澎湖縣	100.00	70.00	40.00
基隆市	100.00	60.00	43.64
新竹市	100.00	73.08	34.62
臺中市	100.00	61.54	44.06
嘉義市	100.00	61.76	41.18
臺南市	100.00	57.30	47.19
金門縣	100.00	63.64	45.45
連江縣	100.00	100.00	100.00

註：縣市抽樣誤差為±4.9%，交叉分析後誤差值亦會較高，使用時應留意

註：本表項目可複選，故總計不等於細項之合計



總表140、參與學習活動的屬性－按居住縣市分

單位：％

項目別	總計	學歷證書 學分證明	證照 課程	專業工 作發展	一般課程 或活動
總計	100.00	8.22	11.81	50.39	42.18
縣市別					
臺北市	100.00	6.98	7.75	53.49	41.60
高雄市	100.00	12.38	12.38	52.97	40.59
臺北縣	100.00	6.23	12.63	50.53	41.64
宜蘭縣	100.00	8.06	12.90	45.16	50.00
桃園縣	100.00	6.06	13.85	49.35	41.13
新竹縣	100.00	10.77	13.85	50.77	36.92
苗栗縣	100.00	8.33	9.72	52.78	45.83
臺中縣	100.00	9.94	14.62	47.37	41.52
彰化縣	100.00	10.13	10.13	48.73	46.84
南投縣	100.00	10.29	10.29	47.06	45.59
雲林縣	100.00	12.31	10.77	52.31	38.46
嘉義縣	100.00	5.36	17.86	53.57	35.71
臺南縣	100.00	7.14	11.11	57.14	34.13
高雄縣	100.00	5.22	11.19	47.76	47.76
屏東縣	100.00	16.48	12.09	40.66	50.55
臺東縣	100.00	6.67	20.00	46.67	43.33
花蓮縣	100.00	13.04	8.70	47.83	43.48
澎湖縣	100.00	10.00	10.00	60.00	30.00
基隆市	100.00	1.82	14.55	56.36	43.64
新竹市	100.00	11.54	11.54	59.62	32.69
臺中市	100.00	6.29	11.89	50.35	40.56
嘉義市	100.00	8.82	8.82	47.06	47.06
臺南市	100.00	10.11	12.36	39.33	48.31
金門縣	100.00	18.18	18.18	54.55	36.36
連江縣	100.00	-	-	100.00	-

註：縣市抽樣誤差為±4.9%，交叉分析後誤差值亦會較高，使用時應留意

註：本表項目可複選，故總計不等於細項之合計

總表141、參與學習活動的類別－按居住縣市分

單位：％

項目別	總計	語言 系列	環境 生態	資訊 科技	教育 心理	藝術 文學	健康 休閒	生活 技能	商業 管理	自然 科學	政治 社會 文化
總計	100.00	11.06	3.12	14.93	15.17	8.97	20.44	5.99	25.06	7.29	7.26
縣市別											
臺北市	100.00	15.50	2.33	19.64	8.53	9.82	16.80	2.07	36.69	5.68	2.84
高雄市	100.00	10.89	3.47	10.89	16.83	9.90	14.36	8.42	24.26	8.42	9.90
臺北縣	100.00	15.12	0.71	14.95	15.66	10.14	19.22	6.23	28.83	4.63	6.94
宜蘭縣	100.00	11.29	3.23	14.52	16.13	12.90	24.19	9.68	20.97	6.45	6.45
桃園縣	100.00	6.06	1.73	10.39	17.75	10.39	21.21	9.09	28.14	11.26	3.46
新竹縣	100.00	10.77	6.15	16.92	16.92	7.69	16.92	4.62	18.46	6.15	6.15
苗栗縣	100.00	9.72	4.17	16.67	15.28	13.89	19.44	5.56	16.67	8.33	9.72
臺中縣	100.00	9.94	4.09	14.62	14.62	8.77	23.39	4.68	20.47	12.87	4.09
彰化縣	100.00	11.39	5.70	12.03	15.19	7.59	25.95	3.80	17.72	5.70	8.23
南投縣	100.00	7.35	8.82	20.59	22.06	11.76	26.47	8.82	14.71	2.94	8.82
雲林縣	100.00	6.15	3.08	16.92	27.69	4.62	20.00	6.15	9.23	6.15	10.77
嘉義縣	100.00	3.57	5.36	16.07	21.43	3.57	21.43	10.71	23.21	12.50	8.93
臺南縣	100.00	7.14	3.97	11.90	19.84	5.56	27.78	4.76	21.43	11.11	8.73
高雄縣	100.00	8.21	2.99	14.93	10.45	8.21	24.63	8.21	20.90	5.97	13.43
屏東縣	100.00	14.29	5.49	19.78	14.29	5.49	20.88	2.20	14.29	5.49	17.58
臺東縣	100.00	3.33	6.67	16.67	16.67	6.67	16.67	10.00	16.67	10.00	13.33
花蓮縣	100.00	8.70	4.35	15.22	17.39	8.70	17.39	8.70	21.74	10.87	6.52
澎湖縣	100.00	10.00	10.00	10.00	20.00	10.00	20.00	10.00	30.00	-	20.00
基隆市	100.00	7.27	3.64	18.18	10.91	14.55	23.64	7.27	23.64	9.09	7.27
新竹市	100.00	7.69	3.85	17.31	15.38	5.77	13.46	3.85	30.77	13.46	5.77
臺中市	100.00	11.19	2.80	16.08	9.09	5.59	22.38	4.20	26.57	4.90	8.39
嘉義市	100.00	5.88	2.94	8.82	23.53	11.76	20.59	5.88	20.59	8.82	5.88
臺南市	100.00	10.11	2.25	7.87	20.22	7.87	20.22	8.99	25.84	6.74	5.62
金門縣	100.00	9.09	9.09	18.18	9.09	-	27.27	18.18	18.18	9.09	9.09
連江縣	100.00	-	-	-	100.00	-	-	-	-	-	-

註：縣市抽樣誤差為±4.9%，交叉分析後誤差值亦會較高，使用時應留意

註：本表項目可複選，故總計不等於細項之合計

總表142、參與動機—按居住縣市分

單位：%

項目別	總計	職業 進展	社會 服務	社交 關係	外界 期望	逃避或 刺激	認知 興趣
總計	100.00	44.89	3.25	2.40	7.22	2.19	40.05
縣市別							
臺北市	100.00	45.22	1.29	1.29	11.11	2.07	39.02
高雄市	100.00	50.00	3.47	0.99	6.93	-	38.61
臺北縣	100.00	48.23	3.74	0.71	3.02	3.02	41.28
宜蘭縣	100.00	43.55	3.23	1.61	6.45	6.45	38.71
桃園縣	100.00	43.29	3.46	3.46	6.93	2.60	40.26
新竹縣	100.00	46.14	1.54	3.08	13.85	1.54	33.85
苗栗縣	100.00	45.82	5.56	4.17	4.17	2.78	37.50
臺中縣	100.00	40.35	1.75	1.75	7.02	1.75	47.38
彰化縣	100.00	41.77	1.90	3.80	6.33	1.90	44.30
南投縣	100.00	48.53	2.94	2.94	5.88	1.47	38.24
雲林縣	100.00	38.46	4.62	3.08	6.15	-	47.69
嘉義縣	100.00	49.99	1.79	1.79	8.93	3.57	33.93
臺南縣	100.00	43.65	5.56	3.17	11.90	1.59	34.13
高雄縣	100.00	38.81	5.97	2.24	11.19	2.24	39.55
屏東縣	100.00	37.36	5.49	6.59	2.20	2.20	46.16
臺東縣	100.00	43.33	6.67	3.33	6.67	3.33	36.67
花蓮縣	100.00	41.31	6.52	2.17	6.52	4.35	39.13
澎湖縣	100.00	50.00	-	-	10.00	-	40.00
基隆市	100.00	39.98	3.64	3.64	14.55	3.64	34.55
新竹市	100.00	53.85	1.92	1.92	9.62	-	32.69
臺中市	100.00	48.25	2.10	4.20	5.59	1.40	38.46
嘉義市	100.00	35.29	2.94	2.94	11.76	2.94	44.13
臺南市	100.00	43.81	2.25	5.62	6.74	2.25	39.33
金門縣	100.00	36.36	9.09	9.10	9.09	-	36.36
連江縣	100.00	100.00	-	-	-	-	-

註：縣市抽樣誤差為±4.9%，交叉分析後誤差值亦會較高，使用時應留意

總表143、舉辦學習活動的機構性質－按居住縣市分

單位：％

項目別	總計	學校教育機構	社會教育機構	民間組織	成人教育專門機構	公部門訓練單位	其他
總計	100.00	12.63	6.26	50.84	11.37	17.29	1.61
縣市別							
臺北市	100.00	9.82	6.46	58.39	6.98	16.28	2.07
高雄市	100.00	21.78	4.95	50.49	6.93	13.37	2.48
臺北縣	100.00	10.14	9.43	55.70	8.54	13.70	2.49
宜蘭縣	100.00	12.90	3.23	43.55	20.97	17.74	1.61
桃園縣	100.00	12.12	4.33	55.42	7.79	18.61	1.73
新竹縣	100.00	9.23	1.54	55.38	10.77	21.54	1.54
苗栗縣	100.00	12.50	4.17	49.99	13.89	18.06	1.39
臺中縣	100.00	14.62	7.60	44.44	20.47	12.87	-
彰化縣	100.00	11.39	3.80	44.94	24.05	15.82	-
南投縣	100.00	14.71	7.35	27.94	26.47	23.53	-
雲林縣	100.00	20.00	6.15	43.08	6.15	21.54	3.08
嘉義縣	100.00	10.71	5.36	50.00	5.36	28.57	-
臺南縣	100.00	11.90	5.56	51.59	11.11	18.25	1.59
高雄縣	100.00	11.94	5.97	49.25	16.42	16.42	-
屏東縣	100.00	16.48	10.99	38.47	15.38	15.38	3.30
臺東縣	100.00	10.00	6.67	33.33	10.00	40.00	-
花蓮縣	100.00	15.22	4.35	32.61	17.39	30.43	-
澎湖縣	100.00	20.00	-	30.00	-	50.00	-
基隆市	100.00	3.64	7.27	58.18	10.91	18.18	1.82
新竹市	100.00	15.38	5.77	53.85	5.77	17.31	1.92
臺中市	100.00	11.19	3.50	57.34	9.79	16.78	1.40
嘉義市	100.00	17.65	5.88	44.12	11.76	20.59	-
臺南市	100.00	16.85	5.62	47.19	7.87	20.22	2.25
金門縣	100.00	18.18	-	18.18	18.18	45.46	-
連江縣	100.00	-	-	-	-	100.00	-

註：縣市抽樣誤差為±4.9%，交叉分析後誤差值亦會較高，使用時應留意

總表144、學習活動的教學型態－按居住縣市分

單位：％

項目別	總計	實體面授教學	數位學習	函授	混成學習
總計	100.00	87.71	3.46	0.55	8.28
縣市別					
臺北市	100.00	87.85	3.62	-	8.53
高雄市	100.00	91.08	1.49	-	7.43
臺北縣	100.00	86.84	3.91	0.71	8.54
宜蘭縣	100.00	90.33	1.61	-	8.06
桃園縣	100.00	87.02	5.19	2.60	5.19
新竹縣	100.00	87.69	3.08	-	9.23
苗栗縣	100.00	81.95	6.94	-	11.11
臺中縣	100.00	88.30	5.85	-	5.85
彰化縣	100.00	89.24	0.63	-	10.13
南投縣	100.00	88.24	1.47	-	10.29
雲林縣	100.00	92.31	0.00	-	7.69
嘉義縣	100.00	83.93	3.57	1.79	10.71
臺南縣	100.00	89.68	0.00	-	10.32
高雄縣	100.00	88.05	2.99	2.24	6.72
屏東縣	100.00	84.62	5.49	-	9.89
臺東縣	100.00	86.67	3.33	3.33	6.67
花蓮縣	100.00	84.79	2.17	2.17	10.87
澎湖縣	100.00	80.00	10.00	-	10.00
基隆市	100.00	85.46	5.45	-	9.09
新竹市	100.00	88.46	5.77	-	5.77
臺中市	100.00	90.21	2.80	-	6.99
嘉義市	100.00	88.24	5.88	-	5.88
臺南市	100.00	84.27	3.37	-	12.36
金門縣	100.00	81.82	9.09	-	9.09
連江縣	100.00	100.00	-	-	-

註：縣市抽樣誤差為±4.9%，交叉分析後誤差值亦會較高，使用時應留意

總表145、混成學習的比例－按居住縣市分

單位：％

項目別	總計	未滿 25%	25～未滿 50%	50～未滿 75%	75～未滿 100%
總計	100.00	29.34	26.45	33.05	11.16
縣市別					
臺北市	100.00	48.49	21.21	21.21	9.09
高雄市	100.00	33.34	33.33	33.33	-
臺北縣	100.00	16.67	18.75	37.50	27.08
宜蘭縣	100.00	-	40.00	60.00	-
桃園縣	100.00	33.33	50.00	16.67	-
新竹縣	100.00	16.67	33.33	50.00	-
苗栗縣	100.00	37.50	25.00	37.50	-
臺中縣	100.00	30.00	20.00	50.00	-
彰化縣	100.00	37.50	25.00	31.25	6.25
南投縣	100.00	14.29	28.57	42.85	14.29
雲林縣	100.00	40.00	20.00	40.00	-
嘉義縣	100.00	50.00	-	33.33	16.67
臺南縣	100.00	15.38	53.86	15.38	15.38
高雄縣	100.00	55.56	33.33	11.11	-
屏東縣	100.00	22.23	33.33	33.33	11.11
臺東縣	100.00	-	50.00	50.00	-
花蓮縣	100.00	-	60.00	20.00	20.00
澎湖縣	100.00	100.00	-	-	-
基隆市	100.00	20.00	20.00	40.00	20.00
新竹市	100.00	33.33	33.33	33.34	-
臺中市	100.00	40.00	-	50.00	10.00
嘉義市	100.00	-	50.00	50.00	-
臺南市	100.00	27.27	18.18	36.37	18.18
金門縣	100.00	-	-	100.00	-
連江縣	-	-	-	-	-

註：縣市抽樣誤差為±4.9%，交叉分析後誤差值亦會較高，使用時應留意

總表146、參與學習活動的主要經費來源—按居住縣市分

單位：%

項目別	總計	自己或家人提供	政府補助	民間機構或工會補助	免費
總計	100.00	40.50	14.52	19.92	25.06
縣市別					
臺北市	100.00	45.74	4.13	24.03	26.10
高雄市	100.00	49.00	7.43	19.31	24.26
臺北縣	100.00	39.86	14.59	22.95	22.60
宜蘭縣	100.00	45.16	12.90	16.13	25.81
桃園縣	100.00	38.09	20.35	23.81	17.75
新竹縣	100.00	32.31	18.46	21.54	27.69
苗栗縣	100.00	37.50	13.89	20.83	27.78
臺中縣	100.00	47.95	14.62	14.62	22.81
彰化縣	100.00	43.04	19.62	17.09	20.25
南投縣	100.00	33.82	17.65	16.18	32.35
雲林縣	100.00	30.77	15.38	13.85	40.00
嘉義縣	100.00	25.00	16.07	19.64	39.29
臺南縣	100.00	34.13	15.08	20.63	30.16
高雄縣	100.00	43.28	14.18	16.42	26.12
屏東縣	100.00	32.97	18.68	15.38	32.97
臺東縣	100.00	33.33	26.67	16.67	23.33
花蓮縣	100.00	36.95	26.09	15.22	21.74
澎湖縣	100.00	20.00	30.00	20.00	30.00
基隆市	100.00	40.00	20.00	16.36	23.64
新竹市	100.00	32.69	19.23	28.85	19.23
臺中市	100.00	42.65	13.99	13.99	29.37
嘉義市	100.00	44.12	17.65	11.76	26.47
臺南市	100.00	37.08	20.22	21.35	21.35
金門縣	100.00	36.37	27.27	9.09	27.27
連江縣	100.00	-	100.00	-	-

註：縣市抽樣誤差為±4.9%，交叉分析後誤差值亦會較高，使用時應留意

總表147、參與學習活動的整體滿意度－按居住縣市分

單位：％

項目別	總計	非常滿意	滿意	普通	不滿意	非常不滿意
總計	100.00	22.73	55.43	19.65	2.09	0.10
縣市別						
臺北市	100.00	23.26	52.97	22.48	1.29	-
高雄市	100.00	27.72	50.49	19.31	2.48	-
臺北縣	100.00	24.20	55.16	19.04	1.60	-
宜蘭縣	100.00	16.13	54.83	25.81	3.23	-
桃園縣	100.00	24.68	57.57	16.88	0.87	-
新竹縣	100.00	23.08	52.30	18.46	4.62	1.54
苗栗縣	100.00	30.56	54.16	12.50	2.78	-
臺中縣	100.00	24.56	50.29	20.47	4.68	-
彰化縣	100.00	15.19	61.39	18.99	4.43	-
南投縣	100.00	22.06	55.88	20.59	1.47	-
雲林縣	100.00	13.85	66.15	16.92	3.08	-
嘉義縣	100.00	26.79	53.56	17.86	-	1.79
臺南縣	100.00	22.22	55.57	20.63	0.79	0.79
高雄縣	100.00	22.39	55.22	20.15	2.24	-
屏東縣	100.00	20.88	59.34	18.68	1.10	-
臺東縣	100.00	20.00	60.00	20.00	-	-
花蓮縣	100.00	21.74	56.52	19.57	2.17	-
澎湖縣	100.00	20.00	60.00	20.00	-	-
基隆市	100.00	18.18	63.63	14.55	3.64	-
新竹市	100.00	19.23	55.77	21.15	3.85	-
臺中市	100.00	21.68	55.24	21.68	1.40	-
嘉義市	100.00	17.65	58.82	23.53	-	-
臺南市	100.00	20.22	56.19	20.22	3.37	-
金門縣	100.00	27.27	54.55	18.18	-	-
連江縣	100.00	-	100.00	-	-	-

註：縣市抽樣誤差為±4.9%，交叉分析後誤差值亦會較高，使用時應留意



總表148、參與學習帶來的幫助－按居住縣市分

單位：％

項目別	總計	幫助的類型				未帶來幫助
		計	關係層面	充實層面	發展層面	
總計	100.00	95.52	4.45	46.53	44.54	4.48
縣市別						
臺北市	100.00	95.09	2.07	47.80	45.22	4.91
高雄市	100.00	95.05	3.47	38.61	52.97	4.95
臺北縣	100.00	96.09	3.20	53.39	39.50	3.91
宜蘭縣	100.00	96.77	6.45	41.93	48.39	3.23
桃園縣	100.00	96.54	6.49	43.73	46.32	3.46
新竹縣	100.00	93.85	4.62	44.61	44.62	6.15
苗栗縣	100.00	94.44	2.78	51.38	40.28	5.56
臺中縣	100.00	95.32	7.02	45.03	43.27	4.68
彰化縣	100.00	96.20	6.33	48.10	41.77	3.80
南投縣	100.00	94.12	1.47	48.53	44.12	5.88
雲林縣	100.00	95.38	3.08	52.30	40.00	4.62
嘉義縣	100.00	98.21	7.14	44.64	46.43	1.79
臺南縣	100.00	92.86	3.97	35.72	53.17	7.14
高雄縣	100.00	94.78	6.72	49.25	38.81	5.22
屏東縣	100.00	93.41	8.79	45.06	39.56	6.59
臺東縣	100.00	93.33	3.33	50.00	40.00	6.67
花蓮縣	100.00	97.83	4.35	45.65	47.83	2.17
澎湖縣	100.00	90.00	-	30.00	60.00	10.00
基隆市	100.00	96.36	5.45	40.00	50.91	3.64
新竹市	100.00	98.08	5.77	38.46	53.85	1.92
臺中市	100.00	95.80	5.59	43.36	46.85	4.20
嘉義市	100.00	97.06	2.94	50.00	44.12	2.94
臺南市	100.00	95.51	3.37	47.20	44.94	4.49
金門縣	100.00	100.00	9.09	36.36	54.55	-
連江縣	100.00	100.00	-	-	100.00	-

註：縣市抽樣誤差為±4.9%，交叉分析後誤差值亦會較高，使用時應留意

總表149、參與障礙的類型－按居住縣市分

單位：％

項目別	總計	情境 障礙	機構 障礙	意向 障礙	訊息 障礙
總計	100.00	68.40	6.94	20.79	3.87
縣市別					
臺北市	100.00	68.57	8.96	19.77	2.70
高雄市	100.00	70.86	5.24	19.92	3.98
臺北縣	100.00	68.97	7.44	20.12	3.47
宜蘭縣	100.00	65.76	5.48	23.97	4.79
桃園縣	100.00	70.00	5.52	21.72	2.76
新竹縣	100.00	69.65	7.59	17.93	4.83
苗栗縣	100.00	66.86	5.14	23.43	4.57
臺中縣	100.00	66.87	8.38	20.76	3.99
彰化縣	100.00	65.05	6.48	25.69	2.78
南投縣	100.00	69.83	5.59	20.67	3.91
雲林縣	100.00	65.79	7.98	18.63	7.60
嘉義縣	100.00	65.97	7.85	20.42	5.76
臺南縣	100.00	68.03	5.52	21.80	4.65
高雄縣	100.00	72.55	5.39	17.40	4.66
屏東縣	100.00	66.12	6.91	22.04	4.93
臺東縣	100.00	68.84	6.49	19.48	5.19
花蓮縣	100.00	70.00	9.00	17.00	4.00
澎湖縣	100.00	63.64	9.09	21.21	6.06
基隆市	100.00	63.56	6.78	24.58	5.08
新竹市	100.00	65.26	7.37	24.21	3.16
臺中市	100.00	70.26	7.43	18.96	3.35
嘉義市	100.00	71.80	6.41	19.23	2.56
臺南市	100.00	68.29	7.32	21.95	2.44
金門縣	100.00	65.51	6.90	24.14	3.45
連江縣	100.00	66.67	-	33.33	-

註：縣市抽樣誤差為±4.9%，交叉分析後誤差值亦會較高，使用時應留意

總表150、生活週遭學習訊息取得狀況—按居住縣市分

單位：％

項目別	總計	非常 容易	容易	普通	不容易	非常不 容易
總計	100.00	23.39	41.26	14.30	16.86	4.19
縣市別						
臺北市	100.00	34.77	45.51	8.26	9.72	1.74
高雄市	100.00	23.27	46.54	12.52	13.99	3.68
臺北縣	100.00	25.01	44.01	14.63	13.77	2.58
宜蘭縣	100.00	21.63	36.06	15.87	21.63	4.81
桃園縣	100.00	26.76	38.22	16.52	15.29	3.21
新竹縣	100.00	26.67	34.28	17.62	18.57	2.86
苗栗縣	100.00	21.46	36.85	16.19	21.05	4.45
臺中縣	100.00	21.58	46.27	13.54	14.29	4.32
彰化縣	100.00	20.68	37.62	14.24	21.53	5.93
南投縣	100.00	19.51	37.00	15.04	19.51	8.94
雲林縣	100.00	13.11	33.54	17.38	28.35	7.62
嘉義縣	100.00	14.98	34.82	14.17	25.91	10.12
臺南縣	100.00	21.11	38.16	15.57	20.26	4.90
高雄縣	100.00	15.47	39.41	16.76	23.20	5.16
屏東縣	100.00	18.99	35.18	13.42	25.57	6.84
臺東縣	100.00	17.76	36.44	17.76	21.50	6.54
花蓮縣	100.00	17.69	35.37	17.69	21.09	8.16
澎湖縣	100.00	13.95	39.54	13.95	27.91	4.65
基隆市	100.00	20.69	39.65	16.67	18.97	4.02
新竹市	100.00	24.32	48.65	14.19	9.46	3.38
臺中市	100.00	26.03	44.53	14.84	11.68	2.92
嘉義市	100.00	20.54	44.65	16.96	13.39	4.46
臺南市	100.00	24.48	43.88	13.43	14.93	3.28
金門縣	100.00	15.00	40.00	20.00	20.00	5.00
連江縣	100.00	20.00	40.00	20.00	20.00	-

註：縣市抽樣誤差為±4.9%，交叉分析後誤差值亦會較高，使用時應留意

總表151、學習訊息主要來源—按居住縣市分

單位：％

項目別	總計	他人 推薦	網路	傳單 報紙	招生 簡章	廣播 電視
總計	100.00	14.53	38.83	19.13	6.38	21.13
縣市別						
臺北市	100.00	11.00	49.17	18.98	4.77	16.08
高雄市	100.00	15.56	36.67	19.68	8.59	19.50
臺北縣	100.00	14.90	41.56	20.05	5.22	18.27
宜蘭縣	100.00	16.34	32.02	22.88	6.54	22.22
桃園縣	100.00	12.56	39.78	17.25	9.23	21.18
新竹縣	100.00	16.36	44.25	9.70	5.45	24.24
苗栗縣	100.00	11.96	40.76	17.93	4.89	24.46
臺中縣	100.00	17.52	36.13	19.34	5.29	21.72
彰化縣	100.00	13.55	29.91	23.36	5.61	27.57
南投縣	100.00	19.21	33.34	19.77	7.91	19.77
雲林縣	100.00	18.48	31.28	16.59	6.16	27.49
嘉義縣	100.00	15.82	31.64	20.89	5.70	25.95
臺南縣	100.00	13.68	37.89	17.66	5.70	25.07
高雄縣	100.00	13.92	31.44	19.33	7.99	27.32
屏東縣	100.00	15.30	38.06	20.52	6.72	19.40
臺東縣	100.00	16.88	31.18	15.58	6.49	29.87
花蓮縣	100.00	17.31	33.66	21.15	6.73	21.15
澎湖縣	100.00	17.24	37.93	17.24	6.90	20.69
基隆市	100.00	13.33	38.52	18.52	5.19	24.44
新竹市	100.00	14.06	47.65	15.63	6.25	16.41
臺中市	100.00	14.25	39.60	19.94	7.41	18.80
嘉義市	100.00	15.22	40.21	17.39	7.61	19.57
臺南市	100.00	16.06	33.94	17.88	8.76	23.36
金門縣	100.00	16.13	35.48	19.35	3.23	25.81
連江縣	100.00	-	33.34	33.33	-	33.33

註：縣市抽樣誤差為±4.9%，交叉分析後誤差值亦會較高，使用時應留意

總表152、生活週遭學習機會獲得狀況－按居住縣市分

單位：％

項目別	總計	非常 容易	容易	普通	不容易	非常不 容易
<b>總計</b>	100.00	18.55	39.35	16.35	20.96	4.79
<b>縣市別</b>						
臺北市	100.00	28.53	43.03	14.22	11.47	2.75
高雄市	100.00	19.73	43.45	14.29	19.73	2.80
臺北縣	100.00	21.23	42.05	19.39	15.09	2.24
宜蘭縣	100.00	18.75	34.61	17.79	23.56	5.29
桃園縣	100.00	18.50	40.81	16.28	20.22	4.19
新竹縣	100.00	16.67	38.56	17.62	22.86	4.29
苗栗縣	100.00	17.41	34.00	15.79	27.13	5.67
臺中縣	100.00	18.75	38.98	18.01	19.94	4.32
彰化縣	100.00	18.47	35.27	15.25	25.08	5.93
南投縣	100.00	15.45	34.95	15.04	24.80	9.76
雲林縣	100.00	13.11	23.78	16.46	38.72	7.93
嘉義縣	100.00	12.96	32.38	20.65	25.10	8.91
臺南縣	100.00	16.20	34.97	15.35	26.44	7.04
高雄縣	100.00	11.97	36.66	16.57	27.07	7.73
屏東縣	100.00	10.89	36.45	13.42	31.65	7.59
臺東縣	100.00	12.15	34.58	15.89	28.97	8.41
花蓮縣	100.00	10.20	35.38	17.69	25.17	11.56
澎湖縣	100.00	11.63	32.56	16.28	30.23	9.30
基隆市	100.00	16.09	41.39	12.64	25.86	4.02
新竹市	100.00	19.59	46.63	15.54	14.19	4.05
臺中市	100.00	16.79	47.92	13.63	17.52	4.14
嘉義市	100.00	15.18	45.53	14.29	20.54	4.46
臺南市	100.00	17.61	42.39	16.72	19.40	3.88
金門縣	100.00	12.50	35.00	20.00	25.00	7.50
連江縣	100.00	20.00	20.00	20.00	20.00	20.00

註：縣市抽樣誤差為±4.9%，交叉分析後誤差值亦會較高，使用時應留意

總表153、參與學習活動的總費用－按居住縣市分

單位：％

項目別	總計	免費	未滿1萬元	1～未滿 2萬元	2～未滿 3萬元	3萬元 以上
總計	100.00	28.21	34.85	16.06	10.13	10.75
縣市別						
臺北市	100.00	26.10	26.87	16.28	13.95	16.80
高雄市	100.00	26.73	33.17	17.82	9.90	12.38
臺北縣	100.00	27.22	32.21	22.60	9.43	8.54
宜蘭縣	100.00	29.03	43.56	12.90	8.06	6.45
桃園縣	100.00	24.68	37.22	10.39	12.99	14.72
新竹縣	100.00	40.01	26.15	15.38	7.69	10.77
苗栗縣	100.00	26.39	33.33	16.67	11.11	12.50
臺中縣	100.00	22.81	38.01	19.88	10.53	8.77
彰化縣	100.00	24.05	43.05	17.72	7.59	7.59
南投縣	100.00	22.06	50.00	16.18	8.82	2.94
雲林縣	100.00	36.92	35.38	10.77	3.08	13.85
嘉義縣	100.00	37.51	35.71	7.14	8.93	10.71
臺南縣	100.00	26.98	42.86	14.29	7.14	8.73
高雄縣	100.00	34.33	37.31	8.96	14.18	5.22
屏東縣	100.00	34.07	35.16	12.09	8.79	9.89
臺東縣	100.00	30.00	36.66	16.67	6.67	10.00
花蓮縣	100.00	28.26	41.31	13.04	10.87	6.52
澎湖縣	100.00	30.00	40.00	10.00	0.00	20.00
基隆市	100.00	25.45	41.82	12.73	9.09	10.91
新竹市	100.00	32.70	30.77	15.38	13.46	7.69
臺中市	100.00	31.47	31.47	13.98	9.79	13.29
嘉義市	100.00	29.41	41.19	11.76	8.82	8.82
臺南市	100.00	35.96	34.83	13.48	5.62	10.11
金門縣	100.00	36.37	27.27	9.09	9.09	18.18
連江縣	100.00	100.00	-	-	-	-

註：縣市抽樣誤差為±4.9%，交叉分析後誤差值亦會較高，使用時應留意

總表154、每週平均學習時數－按居住縣市分

單位：%

項目別	總計	未滿1小時	1～未滿 2小時	2～未滿 3小時	3～未滿 4小時	4～未滿 5小時	5小時 以上
總計	100.00	43.34	23.42	9.28	6.57	5.96	11.43
縣市別							
臺北市	100.00	41.60	28.94	6.98	2.84	7.75	11.89
高雄市	100.00	37.12	26.24	14.36	3.96	5.94	12.38
臺北縣	100.00	45.54	21.17	7.30	6.41	5.52	14.06
宜蘭縣	100.00	46.78	19.35	11.29	8.06	4.84	9.68
桃園縣	100.00	41.56	20.35	10.39	5.19	8.66	13.85
新竹縣	100.00	47.69	24.62	7.69	6.15	3.08	10.77
苗栗縣	100.00	47.23	23.61	8.33	2.78	8.33	9.72
臺中縣	100.00	40.94	24.56	8.77	9.94	4.09	11.70
彰化縣	100.00	40.51	23.42	8.23	13.92	7.59	6.33
南投縣	100.00	39.71	26.47	16.18	5.88	2.94	8.82
雲林縣	100.00	44.61	24.62	10.77	3.08	9.23	7.69
嘉義縣	100.00	46.42	16.07	14.29	5.36	5.36	12.50
臺南縣	100.00	42.06	26.19	10.32	8.73	6.35	6.35
高雄縣	100.00	41.79	24.63	11.19	8.96	5.22	8.21
屏東縣	100.00	48.36	17.58	14.29	5.49	5.49	8.79
臺東縣	100.00	50.00	23.33	6.67	3.33	6.67	10.00
花蓮縣	100.00	45.64	26.09	8.70	8.70	2.17	8.70
澎湖縣	100.00	40.00	20.00	10.00	-	10.00	20.00
基隆市	100.00	41.81	20.00	7.27	12.73	3.64	14.55
新竹市	100.00	53.83	19.23	3.85	9.62	3.85	9.62
臺中市	100.00	42.66	25.17	6.99	9.79	4.20	11.19
嘉義市	100.00	38.24	26.47	14.71	5.88	2.94	11.76
臺南市	100.00	49.44	16.85	8.99	4.49	5.62	14.61
金門縣	100.00	45.46	18.18	9.09	9.09	-	18.18
連江縣	100.00	100.00	-	-	-	-	-

註：縣市抽樣誤差為±4.9%，交叉分析後誤差值亦會較高，使用時應留意

總表155、未來學習的意願－按居住縣市分

單位：％

項目別	總計	是	否
總計	100.00	73.87	26.13
縣市別			
臺北市	100.00	80.00	20.00
高雄市	100.00	77.17	22.83
臺北縣	100.00	75.39	24.61
宜蘭縣	100.00	72.12	27.88
桃園縣	100.00	72.75	27.25
新竹縣	100.00	76.19	23.81
苗栗縣	100.00	70.04	29.96
臺中縣	100.00	73.51	26.49
彰化縣	100.00	72.20	27.80
南投縣	100.00	67.89	32.11
雲林縣	100.00	63.72	36.28
嘉義縣	100.00	68.02	31.98
臺南縣	100.00	68.23	31.77
高雄縣	100.00	71.45	28.55
屏東縣	100.00	68.61	31.39
臺東縣	100.00	70.09	29.91
花蓮縣	100.00	78.91	21.09
澎湖縣	100.00	72.09	27.91
基隆市	100.00	74.14	25.86
新竹市	100.00	79.73	20.27
臺中市	100.00	78.10	21.90
嘉義市	100.00	76.79	23.21
臺南市	100.00	75.22	24.78
金門縣	100.00	72.50	27.50
連江縣	100.00	80.00	20.00

註：縣市抽樣誤差為±4.9%，交叉分析後誤差值亦會較高，使用時應留意



總表156、未來學習的需求類型－按居住縣市分

單位：％

項目別	總計	語言 系列	環境 生態	資訊 科技	教育 心理	藝術 文學	健康 休閒	生活 技能	商業 管理	自然 科學	政治 社會 文化
總計	100.00	39.30	10.15	30.88	10.98	16.54	43.13	16.94	17.38	6.19	4.21
縣市別											
臺北市	100.00	44.38	10.67	31.54	11.81	19.04	38.76	15.02	22.82	7.80	2.87
高雄市	100.00	39.43	8.76	30.67	10.67	15.81	44.95	17.14	18.48	5.52	5.52
臺北縣	100.00	48.48	8.61	32.39	7.62	14.79	41.46	14.86	21.95	6.71	4.95
宜蘭縣	100.00	29.33	13.33	29.33	14.00	17.33	46.67	18.00	19.33	6.00	6.00
桃園縣	100.00	38.14	11.02	33.05	11.69	18.64	44.41	20.00	16.78	6.27	2.71
新竹縣	100.00	36.25	10.63	26.25	11.25	13.75	47.50	18.13	15.00	7.50	3.75
苗栗縣	100.00	35.06	7.47	28.16	13.22	17.82	41.95	18.97	13.22	6.90	5.17
臺中縣	100.00	32.39	11.54	34.62	9.51	13.36	45.34	18.02	12.96	6.07	3.04
彰化縣	100.00	34.98	8.22	30.75	12.21	15.96	39.91	20.42	13.62	5.87	3.52
南投縣	100.00	29.17	11.90	24.40	11.90	18.45	41.67	13.69	16.67	5.95	3.57
雲林縣	100.00	30.14	9.09	34.45	16.27	14.35	44.98	20.57	12.44	7.66	3.35
嘉義縣	100.00	30.36	11.90	30.36	14.29	13.10	47.62	19.64	13.10	7.14	4.17
臺南縣	100.00	34.69	12.19	23.44	12.50	11.88	47.19	18.75	16.56	5.00	5.00
高雄縣	100.00	39.18	10.82	31.19	7.99	15.98	45.10	17.78	12.11	4.90	4.64
屏東縣	100.00	42.44	10.70	30.26	11.07	15.87	42.07	15.87	12.18	5.54	7.01
臺東縣	100.00	33.33	14.67	28.00	12.00	16.00	48.00	20.00	9.33	4.00	4.00
花蓮縣	100.00	29.31	12.93	31.90	12.93	17.24	46.55	15.52	11.21	3.45	6.90
澎湖縣	100.00	32.26	12.90	32.26	12.90	19.35	41.94	12.90	9.68	3.23	6.45
基隆市	100.00	38.28	10.16	35.94	9.38	17.97	44.53	17.19	14.06	6.25	6.25
新竹市	100.00	46.61	11.02	26.27	16.10	21.19	40.68	12.71	17.80	8.47	4.24
臺中市	100.00	36.96	8.70	33.23	12.11	22.05	44.72	15.22	21.43	3.42	2.17
嘉義市	100.00	31.40	11.63	23.26	16.28	19.77	51.16	18.60	12.79	6.98	6.98
臺南市	100.00	42.06	9.52	25.79	11.11	20.63	38.89	13.89	18.25	5.56	3.17
金門縣	100.00	31.03	13.79	27.59	10.34	10.34	48.28	20.69	17.24	6.90	6.90
連江縣	100.00	33.33	-	33.33	-	33.33	33.33	33.33	33.33	-	-

註：縣市抽樣誤差為±4.9%，交叉分析後誤差值亦會較高，使用時應留意

註：本表項目可複選，故總計不等於細項之合計

## 參考文獻

### 中文部分

- 內政部 (2008)。內政統計資訊服務網。2008 年 10 月 6 日取自：  
<http://www.moi.gov.tw/stat/>
- 內政部 (2009)。歷年單齡人口數。2009 年 9 月 23 日取自：  
<http://sowf.moi.gov.tw/stat/month/m1-11.xls>
- 吳明烈 (2003)。德國的終身教育。載於黃富順 (主編)，**比較終身教育** (頁 261-276)。臺北：五南。
- 吳明烈 (2004)。終身學習—理念與實踐。臺北：五南。
- 吳明烈、李藹慈、賴弘基 (2005)。我國成人終身學習的發展困境與改進策略之研究。資策會委託專案結案報告書。臺北：資策會。
- 李素卿 (譯) (1997)。成人學習者、成人教育與社區 (Brookfield)。臺北：五南。
- 杜素豪、侯佩君、洪永泰、章英華、廖培珊 (2008)。臺灣鄉鎮市區類型之研究：「臺灣社會變遷基本調查」第五期計畫之抽樣分層效果分析，**調查研究—方法與應用**，23，7-32。
- 法務部 (2008)。終身學習法。2008 年 10 月 2 日取自：  
<http://law.moj.gov.tw/Scripts/Query4A.asp?FullDoc=all&Fcode=H0080048>
- 香港大學專業進修學院 (2008)。香港持續教育需求調查 2007/2008。2008 年 10 月 20 日取自：<http://research.hkust.hk/research/2007cedemand.pdf>
- 教育部 (1998)。邁向學習社會白皮書。2008 年 10 月 6 日取自：  
[http://www.edu.tw/files/site\\_content/b0034/9309071519.doc](http://www.edu.tw/files/site_content/b0034/9309071519.doc)
- 教育部 (2008)。韓國成人終身學習參與比例近三成。2008 年 10 月 20 日取自：  
[http://epaper.edu.tw/e9617\\_epaper/windows.aspx?windows\\_sn=907](http://epaper.edu.tw/e9617_epaper/windows.aspx?windows_sn=907)
- 教育部統計處 (2008)。縣市別學生數。2008 年 11 月 20 日取自：  
[http://www.edu.tw/files/site\\_content/b0013/student.xls](http://www.edu.tw/files/site_content/b0013/student.xls)
- 張春興 (1996)。教育心理學。臺北：東華書局。
- 黃富順 (2000)。成人心理與學習。臺北：師大書苑。
- 黃富順 (2002)。成人教育導論。臺北：五南。
- 黃富順 (2005)。對我國實施非正規學習成就認證之省思與展望。載於中華民國人及終身教育學會 (主編)，**非正規學習** (頁 1-43)。臺北：師大書苑。
- 楊健明 (2007)。香港持續教育及終身學習概況。2008 年 10 月 20 日取自：  
[http://research.hkust.hk/big5/cont\\_edu.html](http://research.hkust.hk/big5/cont_edu.html)

## 西文部分

- Australian Bureau of Statistics (2007). Adult Learning, Australia, 2006-07. Retrieved October 21, 2008, from <http://www.abs.gov.au/ausstats/abs@.nsf/Latestproducts/4229.0Media%20Release12006-07?opendocument&tabname=Summary&prodno=4229.0&issue=2006-07&num=&view=>
- Boshier, R. & Peter, J.M.(1978). Adult Needs, Interests & Motives. In C. Klevins (Ed.), *Materials and Methods in Continuing Education*. Los Angeles: Klevens.
- BMBF. (1996). *Berichtssystem Weiterbildung VI*. Bonn : BMBF.
- BMBF. (2000). *Berichtssystem Weiterbildung VII*. Bonn : BMBF.
- BMBF. (2001). *Berichtssystem Weiterbildung VIII*. Erste Ergebnisse der Repräsentativbefragung zur Weiterbildungssituation in Deutschland. Bonn: BMBF.
- BMBF. (2006). *Berichtssystem Weiterbildung IX*. Integrierter Gesamtbericht zur Weiterbildungssituation in Deutschland. Bonn: BMBF.
- Bérubé, G., Salmon, W., & Tuijnman, A.(2001). *A Report on Adult Education and Training in Canada-Learning a Living*. Retrieved February 12, 2008, from <http://www.hrsdc.gc.ca/en/cs/sp/hrsd/prc/publications/research/2001-002531/page12.shtml>
- Cross, K. P. (1986). *Adults as Learners*. San Francisco: Jossey-Bass.
- Cross J. (2003). *Informal Learning – the other 80%* . Retrieved October 1, 2008, from <http://internettime.com/Learning/The%20Other%2080%25.htm>
- Darkenwald, G. G & Merriam, S. B., (1982). *Adult education: Foundation of Practice*. New York: Harper & Row.
- Darkenwald, G. G & Scanlan, C. S., (1984). *Identifying deterrents to participation in continuing education*. *Adult Education Quarterly*, 34(3), 155-166.
- Fiona, A. & Aian, T. (2008). *The NIACE Survey on Adult Participation in Learning 2008*. Born: NIACE.
- Istance, D., Schuetze, G.H., & Schuller, T. (2002). *International Perspectives on Lifelong Learning: From Recurrent Education to the Knowledge Society*. UK: Open University Press.
- Jourdan, M. (Ed.). (1981). *Recurrent education in Western Europe : progress projects and trends in recurrent, lifelong and continuing education*. New Jersey: NFER-Nelson.
- Kallen, D. (2002). Lifelong Learning Revisted. In D. Istance, G. Hans.Schuetze, & T. Schuller (Eds.), *International Perspectives on Lifelong Learning: From Recurrent Education to the Knowledge Society*. (p.35). UK: Open University Press.
- Kevin O. & Chris C. (2006). *National Household Education Surveys Program of 2005-Adult Education Participation in 2004-05*. Retrieved October 21, 2008, from [http://eric.ed.gov/ERICDocs/data/ericdocs2sql/content\\_storage\\_01/0000019b/80/1b/d4/37.pdf](http://eric.ed.gov/ERICDocs/data/ericdocs2sql/content_storage_01/0000019b/80/1b/d4/37.pdf)

- Kuwan, H., D., Gnahn, S. & Seidel (2000). *Berichtssystem Weiterbildung VII: Integrierter Gesamtbericht zur Weiterbildungssituation in Deutschland*. Bonn: BMBF.
- Kuwan, H. und Thebis, F. (2001). *Berichtssystem Weiterbildung VIII: Erste Ergebnisse der Repräsentativbefragung zur Weiterbildungssituation in Deutschland*. Bonn: BMBF.
- Marsick, V. J., & Watkins, K. E. (2001). *Informal and incidental learning in the workplace*. London: Routledge.
- OECD. (1995). *The OECD Jobs Study- Implementing The Strategy*. Paris: Author.
- OECD. (1996). *Lifelong Learning for all*. Paris: Author.
- OECD. (1999). *Education Policy Analysis*. Paris: Author.
- OECD. (2001). *Education Policy Analysis*. Paris: Author.
- OECD. (2002). *Education Policy Analysis*. Paris: Author.
- Smith, J., & Spurling, A. (1999). *Lifelong learning: Riding the tiger*. London: Cassell.
- Statistics Canada (2001). *International Adult Literacy Survey: Adult education Participation in north America*.
- Titmus C. C., Buttedall, P., Ironside, D., & Lengrand, P. (1979). *Terminology of adult education*. France:UNESCO.

## 附錄一 成人教育統計專家諮詢會議與會人員

計畫主持人： 國立暨南國際大學成人與繼續教育研究所吳明烈所長  
 協同主持人： 國立暨南國際大學成人與繼續教育研究所賴弘基教授  
 國立中正大學成人及繼續教育學系李藹慈教授

日期	2008/4/7
會議名稱	臺閩地區成人教育調查統計專家諮詢會議
地點	教育部中央聯合辦公大樓南棟 18 樓第 16 會議室
參與專家 (依姓氏筆劃排序)	王本壯教授 (國立聯合大學建築學系) 林美和教授 (國立臺灣師範大學社會教育系) 翁榮銅副司長 (教育部社教司) 陳松柏教授 (國立空中大學校長) 陳姿伶教授 (國立中興大學生物產業推廣暨經營學系) 陳素芬科長 (教育部社教司) 張俊桐組長 (臺北市立社教館) 辜炳珍統計長 (教育部)
日期	2008/4/14
會議名稱	臺閩地區成人教育調查統計專家諮詢會議
地點	國立中正大學教育學院 306 會議室
參與專家 (依姓氏筆劃排序)	胡夢鯨院長 (國立中正大學教育學院) 陳玉樹教授 (國立中正大學成人及繼續教育學系) 黃月純教授 (國立嘉義大學師資培育中心) 楊國德所長 (國立高雄師範大學成人教育研究所) 蔡秀美教授 (國立中正大學成人及繼續教育學系) 劉保祿科長 (嘉義市政府教育處社教科) 蕭佳純教授 (真理大學知識管理學系) 魏惠娟教授 (國立中正大學成人及繼續教育學系)
日期	2008/4/21
會議名稱	臺閩地區成人教育調查統計專家諮詢會議
地點	國立中正大學教育學院 305 會議室
參與專家	陳光輝教授 (國立中正大學政治學系)

日期	2008/6/13
會議名稱	臺閩地區成人教育調查統計專家諮詢會議
地點	國立政治大學商學院 260614 會議室
參與專家 (依姓氏筆劃排序)	李麗君助理(國立政治大學民意及市場調查中心) 鄭宇庭教授(國立政治大學統計學系)
日期	2009/2/20
會議名稱	教育部成人教育調查統計專家諮詢會議
地點	教育部本部三樓人事處會議室
參與專家 (依姓氏筆劃排序)	李明芬教授(臺灣師範大學社會教育學系) 宋曜廷教授(臺灣師範大學教育心理與輔導學系) 林美和教授(臺灣師範大學社會教育學系) 洪永泰教授(臺灣大學政治學系) 張志強副統計長(教育部統計處) 張佑宗教授(臺灣大學政治學系) 陳素芬科長(教育部社教司) 陳柏熹教授(臺灣師範大學教育心理與輔導學系) 黃建中副局長(行政院主計處第四局) 鄭宇庭教授(國立政治大學統計學系) 龔雅雯專門委員(教育部社教司)

## 附錄二 教育部 2008 年成人教育調查問卷

資料標準日：民國 97 年 12 月 31 日

核定機關：行政院主計處 核定文號：處普三字第 0970003067 號 有效期間：至民國 98 年 12 月底	樣 本 編 號	層 別	縣市 代號	鄉鎮市 區代號	樣本 序號

1. 本問卷係依據「統計法」之規定辦理，受訪者有據實詳盡報告義務。  
 2. 本問卷所填資料，只供整體決策與統計分析之用，個別資料絕對保密。

一、學習參與情形：請受訪者回答 2008 年期間的學習情況。

1. 去年曾透過閱讀知識性書報雜誌學習：

☐ (1) 是      ☐ (2) 否

若是，平均一週\_\_\_\_天，一天\_\_\_\_小時

2. 去年曾透過電視節目學習（可複選）：

☐ (A) 是

☐ (1) 學位課程，平均一週\_\_\_\_天，一天\_\_\_\_小時

☐ (2) 持續收看系列性電視節目學習，平均一週\_\_\_\_天，一天\_\_\_\_小時

☐ (3) 一般知識性電視節目（不含上述兩項），平均一週\_\_\_\_天，一天\_\_\_\_小時

☐ (B) 否

3. 去年曾透過廣播節目學習（可複選）：

☐ (A) 是

☐ (1) 學位課程，平均一週\_\_\_\_天，一天\_\_\_\_小時

☐ (2) 持續收聽系列性廣播節目學習，平均一週\_\_\_\_天，一天\_\_\_\_小時

☐ (3) 一般知識性廣播節目（不含上述兩項），平均一週\_\_\_\_天，一天\_\_\_\_小時

☐ (B) 否

4. 去年曾透過旅行學習：

☐ (1) 是      ☐ (2) 否

若是，平均一年\_\_\_\_次，一次\_\_\_\_天

5. 去年曾透過網路學習（可複選）：

☐ (A) 是

☐ (1) 學位課程，平均一週\_\_\_\_天，一天\_\_\_\_小時

☐ (2) 系列性學習課程，平均一週\_\_\_\_天，一天\_\_\_\_小時

☐ (3) 一般知識性網頁，平均一週\_\_\_\_天，一天\_\_\_\_小時

☐ (B) 否

6. 請問您去年在職場中，曾透過哪些方式學習：

（可複選，至多三項，去年未就業者請跳問題 7）

☐ (1) 閱讀書面資料

☐ (2) 教練式訓練

☐ (3) 依過去經驗學習

☐ (4) 網路學習

☐ (5) 人際互動與知識經驗分享

☐ (6) 觀察學習

☐ (7) 楷模學習

☐ (8) 嘗試錯誤

☐ (9) 其他\_\_\_\_\_

7. 請問您去年是否曾參與任何有組織、有系統的學習活動：

☐ (1) 是（續答問題 8）

☐ (2) 否（跳問題 17）

8. 請問您去年參與學習活動的屬性（可複選，至多三項）：

☐ (1) 學歷證書、學分證明

☐ (2) 證照課程

☐ (3) 專業工作發展

☐ (4) 一般課程或活動

9. 請問您去年參與的學習活動屬於何種類型（可複選）：

☐ (1) 職業成人教育（與職業工作有關）

☐ (2) 普通成人教育（與職業工作無關）

10. 請問您去年參與學習活動的類別（可複選，至多三項）：

☐ (1) 語言系列

☐ (2) 環境生態

☐ (3) 資訊科技

☐ (4) 教育/心理

☐ (5) 藝術文學

☐ (6) 健康休閒

☐ (7) 生活技能

☐ (8) 商業/管理

☐ (9) 自然科學

☐ (10) 政治/社會/文化

☐ (11) 其他\_\_\_\_\_

11. 請問您去年參與學習活動的最主要動機為何：

☐ (1) 職業進展

☐ (2) 社會服務

☐ (3) 社交關係

☐ (4) 外界期望

☐ (5) 逃避無聊或追求刺激

☐ (6) 認知興趣

☐ (7) 其他\_\_\_\_\_



12. 請問您去年參與學習活動的最主要機構為何：
- |   |  |
|---|--|
| <input type="checkbox"/> (1)大專院校（含進修學院、進修推廣部） | <input type="checkbox"/> (3)高中（職）及以下學校 |
| <input type="checkbox"/> (2)空中大學              | <input type="checkbox"/> (5)社區大學       |
| <input type="checkbox"/> (4)基金會               | <input type="checkbox"/> (7)長青學苑       |
| <input type="checkbox"/> (6)私人文教機構（含補習班）      | <input type="checkbox"/> (9)工作上的培訓部門   |
| <input type="checkbox"/> (8)政府所屬教育訓練機構        | <input type="checkbox"/> (11)博物館、美術館   |
| <input type="checkbox"/> (10)社教館（站）、生活美學館     | <input type="checkbox"/> (13)圖書館       |
| <input type="checkbox"/> (12)家庭教育中心           | <input type="checkbox"/> (15)民間團體      |
| <input type="checkbox"/> (14)救國團              | <input type="checkbox"/> (17)其他_____   |
| <input type="checkbox"/> (16)宗教團體             |  |
13. 請問您去年參與學習活動的最主要教學型態：
- ☐ (1)實體面授教學      ☐ (2)數位學習      ☐ (3)函授
- ☐ (4)混成學習，請填答數位學習佔整體學習活動的百分比\_\_\_\_\_
14. 請問您去年參與學習活動的最主要經費支出來源：
- ☐ (1)自己或家人提供      ☐ (2)政府補助
- ☐ (3)民營機構或工會補助      ☐ (4)免費
- ☐ (5)其他\_\_\_\_\_
15. 請問您對於去年所參與學習活動的整體滿意度為何：
- ☐ (1)非常滿意    ☐ (2)滿意    ☐ (3)普通    ☐ (4)不滿意    ☐ (5)非常不滿意
16. 整體而言，您覺得參與學習活動後，是否對您有幫助：
- ☐ (A)是，最主要的幫助為：
- |                                    |                                    |                                    |
|------------------------------------|------------------------------------|------------------------------------|
| <input type="checkbox"/> (1)提升專業能力 | <input type="checkbox"/> (2)改善工作狀況 | <input type="checkbox"/> (3)促進職位升遷 |
| <input type="checkbox"/> (4)更瞭解自己  | <input type="checkbox"/> (5)學得新技能  | <input type="checkbox"/> (6)提升知識素養 |
| <input type="checkbox"/> (7)豐富精神生活 | <input type="checkbox"/> (8)增進人際關係 | <input type="checkbox"/> (9)促進身體健康 |
- ☐ (B)否
17. 請問您去年未參與學習活動的最主要原因為何（有參與學習者跳問題 18）：
- |                                      |                                      |                                     |
|--------------------------------------|--------------------------------------|-------------------------------------|
| <input type="checkbox"/> (1)工作限制     | <input type="checkbox"/> (2)經濟考量     | <input type="checkbox"/> (3)缺乏時間    |
| <input type="checkbox"/> (4)家庭責任負擔太重 | <input type="checkbox"/> (5)交通不便     | <input type="checkbox"/> (6)不符修課資格  |
| <input type="checkbox"/> (7)未提供所需課程  | <input type="checkbox"/> (8)課程時間不適當  | <input type="checkbox"/> (9)不知道課程資訊 |
| <input type="checkbox"/> (10)健康因素    | <input type="checkbox"/> (11)對學習不感興趣 | <input type="checkbox"/> (12)缺乏信心學習 |
| <input type="checkbox"/> (13)其他_____ |                                      |                                     |

18. 您覺得在您生活週遭學習訊息取得：
- (A)容易程度：  
☐ (1)非常容易 ☐ (2)容易 ☐ (3)普通 ☐ (4)不容易 ☐ (5)非常不容易
- (B)最主要來源為：  
☐ (1)他人推薦 ☐ (2)網路 ☐ (3)傳單報紙  
☐ (4)招生簡章 ☐ (5)廣播電視 ☐ (6)其他\_\_\_\_\_
19. 您覺得在您生活週遭學習資源取得的容易程度：  
☐ (1)非常容易 ☐ (2)容易 ☐ (3)普通 ☐ (4)不容易 ☐ (5)非常不容易
20. 請問您去年所有學習總共花多少費用（不含交通費）：\_\_\_\_\_元
21. 請問您去年所有學習總共花多少時間（不含交通時間）：\_\_\_\_\_時
22. 請問您未來比較會想要從事下列何種類型的學習活動：  
 （可複選，請照需求強度依序回答，至多三項）  
☐ (1)語言系列 ☐ (2)環境生態 ☐ (3)資訊科技 ☐ (4)教育/心理  
☐ (5)藝術文學 ☐ (6)健康休閒 ☐ (7)生活技能 ☐ (8)商業/管理  
☐ (9)自然科學 ☐ (10)政治/社會/文化 ☐ (11)其他\_\_\_\_\_ ☐ (12)無意願

## 二、基本資料（請受訪者填答 2008 年的狀況）

23. 性別：  
☐ (1)男 ☐ (2)女
24. 出生年：民國\_\_\_\_\_年
25. 婚姻狀況：  
☐ (1)未婚 ☐ (2)有配偶（含與人同居）  
☐ (3)離婚或分居 ☐ (4)寡居
26. 個人年收入狀況：  
☐ (1)無收入 ☐ (3)20 萬元～未滿 30 萬元  
☐ (2)20 萬元及以下（不含無收入） ☐ (5)40 萬元～未滿 60 萬元  
☐ (4)30 萬元～未滿 40 萬元 ☐ (7)80 萬元～未滿 100 萬元  
☐ (6)60 萬元～未滿 80 萬元 ☐ (9)150 萬元及以上  
☐ (8)100 萬元～未滿 150 萬元

27. 教育程度：

- ☐ (1) 國小（含）以下  
☐ (3) 高中（職）（含五專前三年）  
☐ (5) 大學

- ☐ (2) 國（初）中、初職  
☐ (4) 專科  
☐ (6) 研究所以上

28. 勞動情況：

(A) 勞動力（續答問題 29）：

- ☐ (1) 雇主  
☐ (3) 受政府僱用（含現役軍人）  
☐ (5) 無酬家屬工作

- ☐ (2) 受私人僱用  
☐ (4) 自營作業者  
☐ (6) 找尋或等待工作

(B) 非勞動力（跳問題 31）：

- ☐ (7) 想找工作，但尚未去找  
☐ (9) 已退休（未滿 65 歲）  
☐ (11) 賦閒

- ☐ (8) 料理家務  
☐ (10) 高齡(65 歲以上)  
☐ (12) 其他\_\_\_\_\_

29. 行業：

(A) ☐ (1) 農林漁牧業

(B) ☒ 工業

- ☐ (2) 礦業及土石採取業  
☐ (3) 製造業  
☐ (4) 電力及燃氣供應業  
☐ (5) 用水供應及污染整治業  
☐ (6) 營造業

(C) ☒ 服務業

- ☐ (7) 批發及零售業  
☐ (8) 運輸及倉儲業  
☐ (9) 住宿及餐飲業  
☐ (10) 資訊及通訊傳播業  
☐ (11) 金融及保險業  
☐ (12) 不動產業  
☐ (13) 專業、科學及技術服務業  
☐ (14) 支援服務業  
☐ (15) 公共行政及國防；強制性社會安全  
☐ (16) 教育服務業  
☐ (17) 醫療保健及社會工作服務業  
☐ (18) 藝術、娛樂及休閒服務業  
☐ (19) 其他服務業

30. 職業：

- ☐ (1)民意代表、行政主管、企業主管及經理人員  
☐ (2)專業人員 ☐ (3)技術員及助理專業人員  
☐ (4)事務工作人員 ☐ (5)服務工作人員及售貨員  
☐ (6)生產有關工人、機械設備操作工及體力工  
☐ (7)農林漁牧工作人員 ☐ (8)其他\_\_\_\_\_

31. 居住縣市：

- |                                  |                                  |                                  |                                  |
|----------------------------------|----------------------------------|----------------------------------|----------------------------------|
| <input type="checkbox"/> (1)臺北市  | <input type="checkbox"/> (2)高雄市  | <input type="checkbox"/> (3)臺北縣  | <input type="checkbox"/> (4)宜蘭縣  |
| <input type="checkbox"/> (5)桃園縣  | <input type="checkbox"/> (6)新竹縣  | <input type="checkbox"/> (7)苗栗縣  | <input type="checkbox"/> (8)臺中縣  |
| <input type="checkbox"/> (9)彰化縣  | <input type="checkbox"/> (10)南投縣 | <input type="checkbox"/> (11)雲林縣 | <input type="checkbox"/> (12)嘉義縣 |
| <input type="checkbox"/> (13)臺南縣 | <input type="checkbox"/> (14)高雄縣 | <input type="checkbox"/> (15)屏東縣 | <input type="checkbox"/> (16)臺東縣 |
| <input type="checkbox"/> (17)花蓮縣 | <input type="checkbox"/> (18)澎湖縣 | <input type="checkbox"/> (19)基隆市 | <input type="checkbox"/> (20)新竹市 |
| <input type="checkbox"/> (21)臺中市 | <input type="checkbox"/> (22)嘉義市 | <input type="checkbox"/> (23)臺南市 | <input type="checkbox"/> (24)金門縣 |
| <input type="checkbox"/> (25)連江縣 |                                  |                                  |                                  |

32. 居住鄉鎮（市）區：\_\_\_\_\_

## 附錄三 教育部 2008 成人教育調查問卷填表說明

### 壹、一般注意事項

#### 一、調查資料採用時期：

1. 動態資料時期：2008 年 1 月 1 日至 2008 年 12 月 31 日
2. 靜態資料時間：2008 年 12 月 31 日

#### 二、表中所有答案及前附有方格「☐」，應擇適當答案填入「✓」符號。

#### 三、本調查對象為全國年滿 16 歲以上之民眾，不含正規教育學制就讀之學生，但回流教育學生（如在職專班）則亦為調查對象。回流教育係指所有強迫或基礎教育後的一種綜合性教育策略，其主要的特徵在於以一種輪替的方式，將教育分配到人生全程中。例如與其他活動的輪換，特別是工作，也包括休閒與退休等。

#### 四、題目若為複選題時會特別註明，否則一律為單選題。

### 貳、問項說明及填表方式

#### 一、學習參與情形：包含正規學習、非正規學習及非正式學習之學習情形，請受訪者回答 2008 年期間的學習情況。

1. 正規學習 (formal learning)：正規學習係指個人參與各級學校或正規教育機構所辦理之各項有組織與系統的學習活動，通常係指與學歷獲得有關的課程。
2. 非正規學習 (nonformal learning)：非正規學習包括任何有組織與持續性的學習活動，與正規學習不同之處，則是可以發生在教育機構之內或之外，並且為各種年齡層的人提供服務，通常係指學分課程或有組織與系統的非學分課程及學習活動。
3. 非正式學習 (informal learning)：非正式學習涵蓋任何未被正規或非正規學習所歸類的學習活動，通常這樣的學習較少具有組織性，並且可能發生在個人的層面，如自我導向學習(self-directed learning)；或發生在團體層面，如職場與家庭。

#### 問項 1、去年曾透過閱讀知識性書報雜誌學習：

1. 請就(1)是，(2)否擇一勾選一個答案。
2. 若勾選(1)，請在問項後的空格裡填答 2008 年 1 月至 12 月透過閱讀知識性書報雜誌進行學習的頻率。
3. 名詞解釋：指閱讀知識性的書報雜誌，例如企管、財經、健康、生活、電腦、語言、時事與新聞性、女性雜誌等內容。

**問項 2、去年曾透過電視節目學習（可複選）：**

1. 請就(A)是，(B)否擇一勾選一個答案。
2. 若勾選(A)，請依訪問表所列(1)學位課程；(2)持續收看系列性電視節目學習；(3)一般知識性電視節目（不含上述兩項）等 3 項勾選。此題為複選題，若受訪者只有一項電視學習情形，請訪員續問受訪者 2008 年 1 月至 12 月透過此項電視節目進行學習的頻率，並填答數字；若有兩種以上情形，也請訪員詢問受訪者每一種學習情況的頻率，並填答數字。

3. 名詞解釋：

學位課程：指課程修畢能取得學位之課程，例如空中大學學位。

持續收看系列性電視節目學習：指學習者持續收看有組織、有系統的系列課程，雖不包含學分，但亦屬此類，例如持續收看、國家地理頻道、旅遊生活頻道、空中英語教室等節目。若學習者並不是持續收看，而是隨意收看電視，剛好看到如以上頻道節目，亦不屬此項學習類型。

一般知識性電視節目：指學習者收看具有知識性或教學性的電視節目，例如新聞節目、旅遊節目、美食節目或談話性節目等，只要收看上述類型的節目就屬此類。若學習者只是恰好收看系列性電視節目，亦屬此類。但娛樂性節目則不算在內，例如超級星光大道。

**問項 3、去年曾透過廣播節目學習（可複選）：**

1. 請就(A)是，(B)否擇一勾選一個答案。
2. 若勾選(A)，請依訪問表所列(1)學位課程；(2)持續收聽系列性廣播節目學習；(3)一般知識性廣播節目（不含上述兩項）等 3 項勾選。此題為複選題，若受訪者只有一項廣播學習情形，請訪員續問受訪者 2008 年 1 月至 12 月透過此項廣播節目進行學習的頻率，並填答數字；若有兩種以上情形，也請訪員詢問受訪者每一種學習情況的頻率，並填答數字。

3. 名詞解釋：

學位課程：指課程修畢能取得學位之課程。

持續收聽系列性學習廣播節目學習：指學習者收聽有學分的課程；或是有組織、有系統的系列課程，雖不包含學分，但亦屬此類，例如國立教育廣播電臺、空中英語教室、ICRT。

一般知識性廣播節目：指具有知識性或教學性的廣播節目，不包含學分、學位課程或是有組織的系列節目，例如飛碟電臺的藝術好好玩、好男好女過日子、中廣電臺的理財生活通、美的世界等節目。

**問項 4、去年曾透過旅行學習：**

1. 請就(1)是，(2)否擇一勾選一個答案。
2. 若勾選(1)，請在問項後的空格裡填答 2008 年 1 月至 12 月透過旅行進行學習的頻率。
3. 名詞解釋：指從旅行中學習風俗文化，進而反思在地文化或是有解說導覽服

務的行程，例如：參訪、生態旅遊，團體旅遊若有當地導覽解說也算在內。

**問項 5、去年曾透過網路學習（可複選）：**

1. 請就(A)是，(B)否擇一勾選一個答案。
2. 若勾選(A)，請依訪問表所列(1)學位課程；(2)系列性學習課程；(3)一般知識性網頁等 3 項勾選。此題為複選題，若受訪者只有一項網路學習情形，請訪員續問受訪者 2008 年 1 月至 12 月透過此項情形進行學習的頻率，並填答數字；若有兩種以上情形，也請訪員詢問受訪者每一種學習情況的頻率，並填答數字。

3. 名詞解釋：

學位課程：指課程修畢能取得學位之課程。

系列性學習課程：有學分的課程；或是有組織、有系統的系列課程，雖不包含學分，但亦屬此類。

一般知識性網頁：指瀏覽具有知識性、學習性質的網頁，能進而得到知識或思想的啟發。

**問項 6、請問您去年在職場中，曾透過哪些方式學習（可複選，至多三項，去年未就業者請跳問題 7）：**

1. 去年未就業者不必回答此題，請跳答問項 7。
2. 若受訪者身分為就業者，請作答此題，並依訪問表所列(1)閱讀書面資料；(2)教練式訓練；(3)依過去經驗學習；(4)網路學習；(5)人際互動與知識經驗分享；(6)觀察學習；(7)楷模學習；(8)嘗試錯誤；(9)其他等 9 項勾選。若受訪者回答「無」，請訪員詢問當工作上遇到不懂的地方或是無法處理的問題時，是透過何種方式解決。若受訪者還是回答無，請訪員歸類至「其他」的選項。
3. 若勾選(9)者，請以簡明文字說明。

名詞解釋：

閱讀書面資料：閱讀一般或專業性書籍，或是文件檔案、手冊、說明書等。

例如透過看會計手冊學到如何報帳。

依過去經驗學習：先思考以前處理類似事情的經驗與方法。

網路學習：透過網路檢索、閱讀自己想要學習的資料。

人際互動與知識經驗分享：由人際相處或是同事經驗分享中獲得啟發。

教練式訓練：由主管、資深者或表現優秀者教導部屬形成的協助關係。

觀察學習：看別人怎麼做，包含對整體組織環境與他人處事原則的觀察。

楷模學習：向職場上有良好表現的人學習他的長處，是一種典範的學習。

嘗試錯誤：自己動手做，從錯誤中摸索學習。

**問項 7、請問您去年是否曾參與任何有組織、有系統的學習活動：**

1. 請就(1)是，(2)否擇一勾選一個答案。
2. 若選(1)，請續答問項 8；若選(2)請跳至問項 17 開始作答。
3. 此處的有組織、有系統的學習活動係指正規或非正規的學習活動。例如社區

大學的課程、演講、研討會等、大專院校提供的推廣教育課程、政府單位或是一般私人文教機構（如地球村美日語、巨匠電腦、補習班等）提供的學習課程。若是參加一天（含）以上的研討會或學習活動也屬於有組織、有系統的學習活動。

**問項 8、請問您去年參與學習活動的屬性（可複選，至多三項）：**

1. 請受訪者依訪問表所列(1)學歷證書、學分證明；(2)證照課程；(3)專業工作發展；(4)一般課程或活動等 4 項逐項勾選。

2. 名詞解釋：

學歷證書、學分證明：指參與的學習活動是可獲得學歷學位或能取得學分。

證照課程：指上完課程即可取得證照或是上課內容是為了取得證照者。

專業工作發展：指課程內容與本身職業工作有關，不含可以獲得學歷證書、學分證明與證照的課程。

一般課程或活動：不含上述三類，主要是因為個人興趣而參與的課程或活動。

**問項 9：請問您去年參與的學習活動屬於何種類型（可複選）：**

請受訪者依訪問表所列(1)職業成人教育（與職業工作有關）；(2)普通成人教育（與職業工作無關）等 2 項逐項勾選。

**問項 10、請問您去年參與學習活動的類別（可複選，至多三項）：**

1. 請受訪者依訪問表所列(1)語言系列；(2)環境生態；(3)資訊科技；(4)教育/心理；(5)藝術文學；(6)健康休閒；(7)生活技能；(8)商業/管理；(9)自然科學；(10)政治/社會/文化；(11)其他等 11 項勾選。

2. 若勾選(11)者，請以簡明文字說明。

3. 名詞解釋：

語言系列：客家語、臺語、原住民語、日語、英語、韓語、法語、德語等。

環境生態：資源回收、認識植物、鳥類、昆蟲，環境安全知識等。

資訊科技：辦公室軟體、電腦繪圖、硬體組裝等。

教育/心理：教育相關課程、心理學、親子關係、家庭經營、婚姻關係、兩性關係等。

藝術文學：繪圖、素描、音樂欣賞、樂器演奏、書法、文學賞析等。

健康休閒：太極拳、瑜珈、舞蹈、登山健行、醫藥、食品、心靈宗教、手工藝（如串珠、拼布、陶藝、木工等）、攝影、烹飪等。

生活技能：生活技能係指個體每日生活所必要的技能，例如識字教育、生活常識、一般法律常識、人際溝通等。

商業/管理：商業類課程、企管、財經、投資理財、金融保險等。

自然科學：物理、化學、光電、生物科技、機械、電機、建築、土木、工程相關等課程。

政治/社會/文化：參與公共事務或民主決議過程、政治事務、國際禮儀、志願服務、社區服務、倫理道德、生命教育、人權教育等。



**問項 11、請問您去年參與學習活動的最主要動機為何：**

1. 請受訪者依訪問表所列(1)職業進展；(2)社會服務；(3)社交關係；(4)外界期望；(5)逃避無聊或追求刺激；(6)認知興趣；(7)其他等 7 項擇一勾選。
2. 勾選(7)者，請以簡明文字說明。
3. 名詞解釋：  
職業進展：基於職業上的需要而為促進專業的成長、獲取文憑或資格、工作升遷或加薪。  
社會服務：為服務社會、解決社區的問題、增進參與社區工作的能力、增進對社會問題的瞭解。  
社交關係：為結交新朋友、廣結人脈、擴展社交圈、改善個人社交關係。  
外界期望：上司要求進修、家人或朋友鼓勵學習、受別人參與進修的影響。  
逃避無聊或追求刺激：為追求新刺激、紓解煩悶生活、改變呆板的生活模式、彌補生活空虛。  
認知興趣：滿足求知欲、滿足心靈需求、彌補教育程度的不足、獲取新知、避免落伍。

**問項 12、請問您去年參與學習活動的最主要機構為何：**

1. 請受訪者依訪問表所列(1)大專院校(含進修學院、進修推廣部)；(2)空中大學；(3)高中(職)及以下學校；(4)基金會；(5)社區大學；(6)私人文教機構(含補習班)；(7)長青學苑；(8)政府所屬教育訓練機構；(9)工作上的培訓部門；(10)社教館(站)、生活美學館；(11)博物館、美術館；(12)家庭教育中心；(13)其他等 13 項擇一勾選。
2. 勾選(13)者，請以簡明文字說明。
3. 名詞解釋：  
政府所屬教育訓練機構：如工研院、公務人力發展中心、地方行政研習中心、勞委會、青輔會與職訓局等單位。  
工作上的培訓部門：工作機構中負責舉辦學習活動或課程的部門，如企業內的學習發展部。
4. 分析時的分類：(1)主要功能者：包含空中大學、社區大學、長青學苑、社教館(站)、生活美學館；(2)次要功能者：大專院校進修學院或進修推廣部、高中(職)及以下學校；(3)相關功能者：博物館、美術館、家庭教育中心、私人文教機構(含補習班)、政府所屬教育訓練機構、工作上的培訓單位；(4)附帶功能者：基金會。

**問項 13、請問您去年參與學習活動的最主要教學型態：**

1. 請受訪者依訪問表所列：(1)實體面授教學；(2)數位學習；(3)函授；(4)混成學習，請填答數位學習佔整體學習活動的百分比等 4 項擇一勾選。
2. 勾選(4)者，請受訪者填答百分比。
3. 名詞解釋：

實體面授教學：指教室與戶外的上課型態，採師生面對面講解與示範教學。

數位學習：指透過網際網路或利用視訊、電視廣播的教學。

函授：係指透過郵寄服務而將書面或錄製的教材郵寄給學習者，學習者再將書面或錄製練習寄回給教師批閱以瞭解其進步情形；教師與學習者沒有面對面接觸的教育方式。

混成學習：包含實體面授與數位學習兩種教學型態，可能是實體與數位教學各半，也可能偏重某一項，但兩項教學型態皆包含在學習活動中。

**問項 14、請問您去年參與學習活動的最主要經費支出來源：**

1. 請受訪者依訪問表所列(1)自己或家人提供；(2)政府補助；(3)民營機構或工會補助；(4)免費；(5)其他等 5 項擇一勾選。
2. 勾選(5)者，請以簡明文字說明。

**問項 15、請問您對於去年所參與學習活動的整體滿意度為何：**

1. 請受訪者依訪問表所列(1)非常滿意；(2)滿意；(3)普通；(4)不滿意；(5)非常不滿意等 5 項擇一勾選。
2. 請受訪者針對此學習活動的師資、課程品質、學習機構服務品質的整體滿意度進行回答。

**問項 16、整體而言，您覺得參與學習活動後，是否對您有幫助：**

1. 請有參與學習活動的受訪者先回答是否有幫助，沒有幫助者勾選(B)，有幫助者勾選(A)，並請依訪問表所列(1)提升專業能力；(2)改善工作狀況；(3)促進職位升遷；(4)更瞭解自己；(5)學得新技能；(6)提升知識素養；(7)豐富精神生活；(8)增進人際關係；(9)其他等 9 項擇一勾選。

2. 勾選(9)者，請以簡明文字說明。

3. 名詞解釋：

提升專業能力：與本身工作相關的知識與技能歸為此類。

學得新技能：與本身工作無關，但同樣學到新知識與技能者歸為此類。

改善工作狀況：例如提高薪資、獲得新的工作、避免失去現有工作等。

增進人際關係：例如結交新朋友、擴展社交圈、提升社交技巧。

4. 分析時的分類：(1)關係層面：如增進人際關係；(2)充實層面：如更瞭解自己、學得新技能、提升知識素養、豐富精神生活；(3)發展層面：如提升專業能力、改善工作狀況、促進職位升遷。

**問項 17、請問您去年未參與學習活動的最主要原因為何（有學習者跳問題 18）：**

1. 有參與學習活動的受訪者此題不必回答，請跳問項 18。
2. 請 2008 年沒有參與任何學習活動的受訪者依訪問表所列(1)工作限制；(2)經濟考量；(3)缺乏時間；(4)家庭責任負擔太重；(5)交通不便；(6)不符修課資格；(7)未提供所需課程；(8)課程時間不適當；(9)不知道課程資訊；(10)健康因素；(11)對學習不感興趣；(12)缺乏信心學習；(13)其他等 13 項擇一勾選。
3. 勾選(13)者，請以簡明文字說明。

4. 分析時的分類：(1)情境障礙：工作限制、經濟考量、家庭責任負擔太重、缺乏時間、交通不便、健康因素；(2)機構障礙：不符修課資格、課程時間不適當、未提供所需課程；(3)意向障礙：對學習不感興趣、缺乏信心學習；(4)訊息障礙：不知道課程資訊。

**問項 18、您覺得在您生活週遭學習訊息取得：**

1. 2008 年有參與學習活動者與沒有參與學習活動者本題皆需填答。
2. 請先詢問受訪者訊息取得的容易程度，依訪問表所列(1)非常容易；(2)容易；(3)普通；(4)不容易；(5)非常不容易等 5 項擇一勾選。若有受訪者回答「因為對學習不感興趣所以沒有注意學習訊息」，請訪員提示受訪者是否會在報紙、電視上看到學習訊息，或是有人會主動告知、推薦等。若受訪者還是回答沒有注意，請訪員歸類至「其他」的選項。
3. 請續問受訪者訊息管道最主要來源為(1)他人推薦；(2)網路；(3)傳單報紙；(4)招生簡章；(5)廣播電視；(6)其他等 6 項擇一勾選。
4. 勾選(6)者，請以簡明文字說明。

**問項 19、您覺得在您生活週遭學習資源取得的容易程度：**

1. 2008 年有參與學習活動者與沒有參與學習活動者本題皆需填答。
2. 請受訪者依訪問表所列(1)非常容易；(2)容易；(3)普通；(4)不容易；(5)非常不容易等 5 項擇一勾選。訪員可提示受訪者學習資源意指生活週遭有助於學習且可供使用的一切資源，包含硬體與軟體的設備，如資金、人力、空間、物質等。例如住家附近有學習機構提供學習課程、有電腦可輔助學習、有適當的師資等等。

**問項 20、請問您去年所有學習總共花多少費用（不含交通費）：\_\_\_\_\_元：**

1. 請受訪者在空格上以數字填入 2008 年參與所有學習（僅包含正規與非正規學習）的總費用。
2. 這裡指的所有學習總費用包含參與課程、購買書報雜誌或自我學習的費用，不包含交通費。

**問項 21、請問您去年所有學習總共花多少時間（不含交通時間）：\_\_\_\_\_時：**

1. 請受訪者依 2008 年實際學習（僅包含正規與非正規學習）的總時數，在空格上以數字填入。
2. 這裡指的學習總時數包含參與課程花費、自我閱讀或上網學習的時間，不包含在交通上所花費的時間。
3. 回答區間者，例如：1~2 小時，以 2 小時計，未滿 1 小時者以 1 小時計。

**問項 22、請問您未來比較會想要從事下列何種類型的學習活動（可複選，請照需求強度依序回答，至多三項）：**

1. 2008 年有參與學習活動者與沒有參與學習活動者本題皆需填答。
2. 請受訪者依訪問表所列(1)語言系列；(2)環境生態；(3)資訊科技；(4)教育/心理；(5)藝術文學；(6)健康休閒；(7)生活技能；(8)商業/管理；(9)自然科學；

(10)政治/社會/文化；(11)其他；(12)無意願等 12 項逐項勾選。

3. 勾選(11)者，請以簡明文字說明。

二、基本資料：請受訪者填答 2008 年的狀況。

**問項 23、性別：**請依受訪者為(1)男、(2)女勾選一個答案。

**問項 24、出生年：**請依受訪者實際出生年填寫。

**問項 25、教育程度：**請依受訪者目前所受國內或國外最高學歷擇一勾選，不包含輟學及在學者，例如高中輟學者，最高學歷為國中；現就讀研究所未畢業者，最高學歷則為大學。五年制專科學校前三年比照「高中、高職」，四、五年則列為「專科」。學歷較低者依我國考試法之規定，若曾經應考高級考試且及格者，以考試之等級認定。考試資格與教育程度同級者及獲榮譽學位者，仍以原教育程度認定之。

**問項 26、個人年收入狀況：**請依受訪者個人 2008 年 1 月至 12 月實際年收入狀況擇一勾選。

**問項 27、婚姻狀況：**

1. 係指其事實存在之婚姻狀況，而非僅有法律關係所成立之婚姻狀況，請依實際狀況擇一勾選。

2. 名詞解釋：

未婚：指從未結婚或從未與人同居者。

有配偶（含與人同居）：有配偶係指正式結婚且與配偶同居生活者，包括夫妻因工作分居兩地、或因健康等其他因不能履行同居之義務者。無婚姻關係之男女而有夫妻共同生活之行為者視為同居。

離婚或分居：係指雖曾正式結婚，但目前已正式脫離夫妻關係（離婚）者，或雖未正式離婚，但事實上因感情不睦而分居者，或曾與人同居，但目前已不再同居而不復履行之共同生活者（若已離婚，仍與前配偶同住，應視為離婚）。

寡居：指夫妻之一方已經死亡，目前仍未再婚或與人同居者；或同居之一方已經死亡，目前尚未結婚或與人同居者。

**問項 28、勞動情況：**

1. 請依實際狀況從(1)~(12)選項中擇一勾選，勾選(12)者，請以簡明文字說明。

2. 勾選(1)~(5)項者續問問項 29。勾選(6)~(12)項者跳問問項 31。

3. 就業者續問問項 29。未就業者跳問問項 31。

4. 名詞解釋：

雇主：指自己或合夥經營經濟事業，而給酬僱用他人幫助工作之就業者。

受私人僱用：指受私人企業僱用，依支領薪資原則而幫助工作之就業者。

受政府僱用：指受政府機關僱用，依支領薪資原則而幫助工作之就業者。

自營作業者：指自己或合夥經營經濟事業，或獨立從事一項專門職業或技藝

工作，除無酬家屬工作者及無酬學徒外，並未僱用他人幫助作之就業者。  
無酬家屬工作者：指在家屬經營之事業內幫助工作而不領受固定報酬者。

**問項 29、行業：**

1. 請依受訪者實際的行業類別擇一勾選。

2. 名詞解釋：

農林漁牧業：凡從事農作物之栽培，家畜、家禽等之飼育、放牧，提供農事及畜牧服務，林木、竹林之種植、採伐，水產生物之養殖、採捕等均屬之。

礦業及土石採取業：凡從事石油、天然氣、砂、石及黏土等礦物及土石之探勘、採取、初步處理（如碎解、洗選等處理作業）及準備作業（如除土、開坑、掘鑿等礦場工程）等行業均屬之。

製造業：凡從事以物理或化學方法，將材料或物質轉變成新產品，不論其使用動力機械或人力，在工廠內或在家中作業，均歸入製造業。產品之大修、改型、改造作業、產業機械及設備之維修及安裝、組件之組裝視同製造業。機械設備之專用零組件與其所屬之機械設備主體之製造歸入同一類別。非專用組件如原動機、活塞、電動機、電器配件、活閥、齒輪、軸承等之製造，則以組件本身歸入製造業之適當類別。

電力及燃氣供應業：凡從事電力、氣體燃料及蒸汽供應之行業均屬之。

用水供應及污染整治業：凡從事用水供應、廢（污）水處理、廢棄物之清除、搬運及處理、污染整治、資源回收物分類及再製成原料之行業均屬之。

營造業：凡從事建築及土木工程之興建、改建、修繕等及其專門營造之行業均屬之，附操作員之營造設備租賃亦歸入本類。

批發及零售業：凡從事有形商品之批發、零售、經紀及代理之行業均屬之。銷售商品所附帶不改變商品本質之簡單處理，如包裝、清洗、分級、運送、安裝、修理等亦歸入本類。

運輸及倉儲業：凡從事以各種運輸工具提供定期或不定期之客貨運輸及其運輸輔助、倉庫經營、郵政、附駕駛之運輸設備租賃及快遞等行業均屬之。

住宿及餐飲業：凡從事短期或臨時性住宿服務及餐飲服務之行業均屬之。

資訊及通訊傳播業：凡從事資訊及通訊傳播之行業均屬之，如出版、影片服務、聲音錄製及音樂出版、傳播及節目播送、電信、電腦系統設計、資料處理及資訊供應服務等。

金融及保險業：凡從事金融中介及其輔助活動（含保險業務及退休基金）均屬之。持有資產之活動，如金融控股公司，以及信託、基金及其他金融工具之活動亦歸入本類。

不動產業：凡從事不動產開發、經營及管理等行业均屬之。

專業、科學及技術服務業：凡從事各種專業、科學及技術服務之行業均屬之，如法律及會計、企業管理及管理顧問、建築及工程服務、技術檢測及分析、研究發展、廣告及市場研究、專門設計及獸醫服務等。

支援服務業：凡從事支援一般企業運作之各種活動（少部分亦支援家庭）之行業均屬之，如租賃、就業服務、旅遊、保全及私家偵探、建築物、綠化服以及辦公室行政服務等。

公共行政及國防；強制性社會安全：凡政府機關、民意機關、國防事務及國際組織等均屬之。政府提供之強制性社會安全計畫亦歸入本類。

教育服務業：凡從事正規教育體制內各級學校（含學前教育、小學、中學、職業學校、大專校院及特殊教育）與正規教育體制外各種專業領域之教育服務，以及不具教學性質之教育輔助服務之行業均屬之。上課地點可能在學校、教室或透過廣播、電視、網路、函授或其他通訊方式。授予學位證書之軍事學校及法務機構附設學校，亦歸入本類。

醫療保健及社會工作服務業：凡從事醫療保健服務之行業均屬之，如醫院、診所、醫學檢驗服務、經合法認定可治療病人之其他醫事輔助服務等。

藝術、娛樂及休閒服務業：凡從事藝術、娛樂及休閒服務之行業均屬之，如現場表演、經營博物館、博弈、運動、娛樂及休閒服務活動。

其他服務業：如宗教、職業及類似組織、個人及家庭用品維修、洗衣、理髮及美容、殯葬服務及家事服務等。

3. 分析時的分類：(1)農林漁牧業；(2)工業(含礦業及土石採取業、製造業、電力及燃氣供應業、用水供應及污染整治業與營造業)；(3)服務業(含批發及零售、運輸及倉儲業、住宿及餐飲業、資訊及通訊傳播業、金融及保險業、不動產業、專業、科學技術服務業、支援服務業、公共行政及國防；強制性社會安全、教育服務業、醫療保健及社會工作服務業、藝術、娛樂及休閒服務業與其他服務業)。

### 問項 30、職業：

1. 請依受訪者實際的職業類別擇一勾選。其中，生產有關工人、機械設備操作工及體力工此選項係包含技術工及有關工作人員、機械設備操作工及組裝工與非技術工及體力工。
2. 名詞解釋：

民意代表、行政主管、企業主管及經理人員：包括製作人、民意代表、政府行政主管人員、企業主管人員、國際貿易、批發、零售業經理、僅從事管理工作之買賣業自營業主、餐旅、洗燙、理髮業經理、僅從事管理工作之服務業自營業主、農場經理及場主等。

專業人員：包括物理學家、化學家、經濟學家、土木工程師、電機工程師、電子工程師、醫師、中醫師、各級學校教師等。

技術員及助理專業人員：包括各類技術員、製圖員、營養師、政府行政監督人員、企業業務監督人員、電子處理資料系統資料管制員、專技銷售員、音響效果管理員、燈光控制員、動植物標本製作員、安全衛生及品質檢驗人員、傳統醫學技術員、海關、稅務及有關政府助理專業人員、放射性設備專業使

用技術員及助理專業人員、工業機器人控制員與飛航安全技術人員等。

事務工作人員：包括打字員、速記員、公路、鐵路及航空運輸事務人員、接待員、收費員、典當業務員、收帳及有關事務人員等。

服務工作人員及售貨員：包括嚮導人員、廚師、警察、餐飲、美髮及美容工作人員、登山嚮導、監獄管理員、公路、鐵路隨車服務人員、店員、售貨員、保全人員等。

生產有關工人、機械設備操作工及體力工：包括石雕工、泥水工、玻璃安裝工、油漆工、電機裝修工、板金工、工具製造工、裁縫工、木工、煙囪清洗工、鑽井設備操作工、金屬處理設備操作工、工具機操作工、造紙設備操作工等設備及機器操作工、洗燙衣機操作工、農業及林業機械操作工、界面活性劑製造設備操作工、自動化組裝線操作工及工業用機器人操作工、彈藥及爆炸物機械操作工、抄表員、送報工、食品小販、擦鞋工、洗車工、畜禽舍清潔工、線圈手繞工、手作打包工、搬家工、裝卸工、曬鹽工、兜售員、泥水小工及有關工作者等。

農林漁牧工作人員：包括水旱田農工、果園及特作園圃農工、家畜及家禽飼養者、林業及漁業工作者等，狩獵工作者，馴狗師及馴馬師、木材乾餾工、作物混合栽培工作者及動物綜合飼育及有關工作者等。

**問項 31、居住縣市：**請依受訪者實際居住的縣市擇一勾選。

**問項 32、居住鄉鎮（市）：**請受訪者填答實際居住的鄉鎮名稱。

## 附錄四 電訪注意事項

電訪流程要求相關規定如下：

1. 訪問員在接觸每一通電話時，需至少響八聲電話鈴響。依據研究，鈴響八聲後約有 90%在家的受訪者會接電話。
2. 無人接聽的受訪戶，將在不同時間重複接觸 3 次。
3. 訪員進行訪問時，需使用受訪者熟悉的語言，例如：以國語或臺語來進行訪問，且國臺語的用語需一致。
4. 嚴格要求訪員到班時間，並依調查時間執行及結束調查訪問。
5. 詢問滿意度的方式需一致（如：先以二分法來詢問滿意或不滿意，再追問強度，是非常滿意還是滿意）。
6. 各種狀況的定義需一致（如：還好啦、還可以或是不知道、拒答的定義）。
7. 追問的次數需一致。
8. 為達樣本分散性及公平性，每位訪員皆會調查不同的縣市。
9. 每一筆訪問資料皆為研究用重要資料，督導會抽查每位訪員的調查資料，再一次撥回向受訪者確認答案。若訪員未按照規定進行訪問，例如：某些題項未確實訪問、自行幫受訪者選擇答案、製造假資料…等行為，此為偽造文書罪，經查證後可採取法律行動並賠償中心損失，請訪員務必確實執行訪問。



## 附錄五 教育部 2008 年成人教育機構調查問卷

資料標準日：民國 97 年 12 月 31 日

核定機關：行政院主計處 核定文號：處普三字第 0970003067 號 有效期間：至民國 98 年 12 月底	樣 本 編 號	層 別	縣市 代號	鄉鎮市 區代號	樣本 戶號

1. 本問卷係依據「統計法」之規定辦理，受訪者有據實詳盡報告義務。  
 2. 本問卷所填資料，只供整體決策與統計分析之用，個別資料絕對保密。

敬啟者：

教育部為瞭解臺閩地區成人教育機構辦理成人教育之現況，以作為規劃及擬定我國成人教育與終身學習政策之參據，特委託國立暨南國際大學成人與繼續教育研究所執行「成人教育調查統計內容研究暨出版計畫」。請貴機構依實際情形詳加填答，並務請 2009 年 6 月 26 日前，寄回至「545 南投縣埔里鎮大學路一號國立暨南國際大學成人與繼續教育研究所 教育部專案小組收」。由衷感謝貴機構填寫本問卷。肅此 敬頌  
時祺

國立暨南國際大學成人與繼續教育研究所  
吳明烈所長 敬啟

請根據 2008 年 1 月至 12 月（靜態資料為 12 月底）貴機構之實際情形，回答下列問題：

1. 機構名稱：\_\_\_\_\_
2. 成立時間：\_\_\_\_\_
3. 地址：\_\_\_\_\_
4. 電子郵件：\_\_\_\_\_
5. 傳真：\_\_\_\_\_
6. 聯絡人：\_\_\_\_\_
7. 聯絡電話：\_\_\_\_\_
8. 貴機構屬於：
 

甲、設立別：☐ (1) 公立機構      ☐ (2) 私立機構      ☐ (3) 公辦民營機構  
 乙、組織別：☐ (1) 營利組織      ☐ (2) 非營利組織

9. 請問貴機構是屬於下列哪一類型（單選）：

- ☐ (1) 大專院校  
☐ (2) 長青學苑、老人大學、松年大學、樂齡學習資源中心  
☐ (3) 社區大學  
☐ (4) 家庭教育中心  
☐ (5) 文教基金會  
☐ (6) 公共圖書館  
☐ (7) 社教機構  
☐ (8) 政府所屬教育訓練機構  
☐ (9) 其他\_\_\_\_\_

10. 請問貴機構提供哪些學習活動屬性（可複選）：

- ☐ (1) 學歷證書、學分證明  
☐ (2) 證照課程  
☐ (3) 專業工作發展（與職業工作有關，不含上述學歷、學分、證照課程）  
☐ (4) 一般課程（與個人興趣認知有關）

11. 貴機構提供成人哪些學習活動類別（可複選）：

- ☐ (1) 語言系列  
☐ (2) 環境生態  
☐ (3) 資訊科技  
☐ (4) 教育/心理  
☐ (5) 藝術文學  
☐ (6) 健康休閒  
☐ (7) 生活技能  
☐ (8) 商業/管理  
☐ (9) 自然科學  
☐ (10) 政治/社會/文化  
☐ (11) 其他\_\_\_\_\_

12. 貴機構教學的最主要方式（單選）：

- ☐ (1) 實體面授教學  
☐ (2) 數位學習  
☐ (3) 函授  
☐ (4) 混成學習

13. 貴機構是否對特定族群或對象有學費優惠措施：

- ☐ (A) 是，優惠對象（可複選）  
☐ (1) 高齡者  
☐ (2) 身心障礙者  
☐ (3) 在學學生  
☐ (4) 新移民配偶  
☐ (5) 原住民  
☐ (6) 低收入戶  
☐ (7) 舊學員  
☐ (8) 設籍本縣市或鄉鎮之民眾  
☐ (9) 志工  
☐ (10) 其他\_\_\_\_\_  
☐ (B) 否

14. 請說明貴機構人力編制狀況（請在空格填入人數，含約聘僱人員）：

人力編制	總數（人）
授課教師	
職員（含工友）	

15. 貴機構是否對授課教師有基本的學經歷要求：
- ☐ (A) 是，要求為（可複選）
- ☐ (1) 學歷      ☐ (2) 經歷      ☐ (3) 證照專長      ☐ (4) 教學經驗
- ☐ (B) 否
16. 2008 年貴機構所開設班級的總數為：\_\_\_\_\_ 班
17. 2008 年至貴機構上課的成人學生人次為：\_\_\_\_\_ 人次
18. 貴機構是否有志工可供運用以及培訓方式為何：
- ☐ (A) 是，培訓方式包括（可複選）
- ☐ (1) 系列講座    ☐ (2) 工作坊      ☐ (3) 數位學習    ☐ (4) 研討會、研習營
- ☐ (5) 參訪觀摩    ☐ (6) 團體輔導    ☐ (7) 無培訓      ☐ (8) 其他\_\_\_\_\_
- ☐ (B) 否
19. 貴機構是否與其他機構進行策略聯盟（單選）：
- ☐ (A) 是
- (A1) 進行的方式為：
- ☐ (1) 同業結盟    ☐ (2) 異業結盟    ☐ (3) 混合（同業及異業兼具）
- (A2) 成效如何：
- ☐ (1) 非常好    ☐ (2) 好      ☐ (3) 普通      ☐ (4) 不好    ☐ (5) 非常不好
- ☐ (B) 否
20. 貴機構是否針對機構成員提供專業成長訓練：
- ☐ (A) 是，請勾選培訓方式（可複選）
- ☐ (1) 工作坊      ☐ (2) 研討會、研習營      ☐ (3) 團體輔導
- ☐ (4) 數位學習    ☐ (5) 系列講座      ☐ (6) 參訪活動
- ☐ (7) 其他\_\_\_\_\_
- ☐ (B) 否
21. 貴機構學習訊息行銷管道最為有效者為何（單選）：
- ☐ (1) 學員      ☐ (2) 網路      ☐ (3) 電視      ☐ (4) 文宣傳單
- ☐ (5) 報紙雜誌    ☐ (6) 電子看板    ☐ (7) 其他\_\_\_\_\_
22. 貴機構是否提供高齡者或身心障礙學習者特殊交通工具至學習地點：
- ☐ (1) 是      ☐ (2) 否

23. 貴機構是否有建立學習輔導與諮商服務制度：

☐ (1)是 ☐ (2)否

24. 貴機構是否提供學員之托幼服務：

☐ (1)是 ☐ (2)否

25. 貴機構的經費來源最主要為（單選）：

☐ (1)政府預算補助 ☐ (2)學費收入 ☐ (3)贊助捐款收入  
☐ (4)場地租賃收入 ☐ (5)孳息收入 ☐ (6)其他\_\_\_\_\_

26. 貴機構在經營上是否遇到問題或困境：

☐ (A)是，請勾選一項最主要的原因（單選）

☐ (1)經費短缺 ☐ (2)人力有限 ☐ (3)師資不足  
☐ (4)招生不易 ☐ (5)行銷困難 ☐ (6)其他\_\_\_\_\_

☐ (B)否

## 附錄六 教育部 2008 年成人教育機構調查問卷填表說明

### 壹、一般注意事項

#### 一、調查資料採用時期：

1. 動態資料時期：2008 年 1 月 1 日至 2008 年 12 月 31 日
2. 靜態資料時間：2008 年 12 月 31 日

#### 二、表中所有答案及前附有方格「☐」，應擇適當答案填入「☒」符號。

### 貳、問項說明及填表方式

問項 1、機構名稱：請填入貴機構的全名。

問項 2、成立時間：請填入貴機構成立時間，以數字填答西元○○○○年○○月。

問項 3、地址：請填入貴機構的通訊地址。

問項 4、電子郵件：請填入貴機構的電子郵件地址。

問項 5、傳真：請填入貴機構的傳真號碼。

問項 6、聯絡人：請填入貴機構聯絡人的姓名。

問項 7、聯絡電話：請填入貴機構的聯絡電話。

問項 8、貴機構屬於：

1. 請就訪問表所列「甲、設立別」(1)公立機構；(2)私立機構；(3)公辦民營機構等 3 項擇一勾選。
2. 請就訪問表所列「乙、組織別」(1)營利機構；(2)非營利機構等 2 項擇一勾選。

問項 9、請問貴機構是屬於下列哪一類型：

1. 請就訪問表所列(1)大專院校；(2)長青學苑、老人大學、松年大學、樂齡學習資源中心；(3)社區大學；(4)家庭教育中心；(5)文教基金會；(6)公共圖書館；(7)社教機構；(8)政府所屬教育訓練機構；(9)其他\_\_\_\_\_等 9 項擇一勾選。
2. 勾選(9)者，請以簡明文字說明。
3. 名詞定義

大專院校：專指空中大學、進修推廣部（處）或中心、進修學院、推廣教育部（處）或中心、終身學習中心等。

社教機構：專指教育部及文建會部屬館所。

政府所屬教育訓練機構：詳見附件(一)，若貴機構為附件(一)其中的機構，即屬此類。

問項 10、請問貴機構提供哪些學習活動屬性（可複選）：

1. 請就訪問表所列(1)學歷證書、學分證明；(2)證照課程；(3)專業工作發展（與職業工作有關，不含上述學歷、學分、證照課程）；(4)一般課程（與個人興趣認知有關）等 4 項逐項勾選。
2. 名詞定義

學歷證書、學分證明：指參與的學習活動是可獲得學歷學位或能取得學分。

證照課程：指上完課程即可取得證照或是上課內容是為了取得證照者。

專業工作發展：指機構所開設之課程內容與職業工作進展有關，不含可以獲得學歷證書、學分證明與證照的課程。

一般課程：除上述三種屬性課程之外的課程及歸為此類。

**問項 11、貴機構提供成人哪些學習活動類別（可複選）：**

1. 請就訪問表所列(1)語言系列；(2)環境生態；(3)資訊科技；(4)教育/心理；(5)藝術文學；(6)健康休閒；(7)生活技能；(8)商業/管理；(9)自然科學；(10)政治/社會/文化；(11)其他\_\_\_\_\_等 11 項逐項勾選。

2. 勾選(11)者，請以簡明文字說明。

3. 名詞定義

語言系列：客家語、臺語、原住民語、日語、英語、韓語、法語、德語等。

環境生態：資源回收、認識植物、鳥類、昆蟲，環境安全知識。

資訊科技：辦公室軟體、電腦繪圖、硬體組裝。

教育/心理：教育相關課程、心理學、親子關係、家庭經營、婚姻關係、兩性關係。

藝術文學：繪圖、素描、音樂欣賞、樂器演奏、書法、文學賞析。

健康休閒：太極拳、瑜珈、舞蹈、登山健行、醫藥、食品、心靈宗教、手工藝（如串珠、拼布、陶藝、木工等）、攝影、烹飪。

生活技能：生活技能係指個體每日生活所必要的技能，例如識字教育、生活常識、一般法律常識、人際溝通。

商業/管理：商業類課程、企管、財經、投資理財、金融保險。

自然科學：物理、化學、光電、生物科技、機械、電機、建築、土木、工程相關等。

政治/社會/文化：參與公共事務或民主決議過程、政治事務、國際禮儀、志願服務、社區服務、倫理道德、生命教育、人權教育。

**問項 12、貴機構教學的最主要方式為（單選）：**

1. 請就訪問表所列(1)實體面授教學；(2)數位學習；(3)函授；(4)混成學習等 4 項擇一勾選。

2. 名詞定義

實體面授教學：指教室與戶外的上課型態，採師生面對面講解與示範教學。

數位學習：指透過網際網路或利用視訊、電視廣播的教學。

函授：係指透過郵寄服務而將書面或錄製的教材郵寄給學習者，學習者再將書面或錄製練習寄回給教師批閱以瞭解其進步情形；教師與學習者沒有面對面接觸的教育方式。

混成學習：包含實體面授與數位學習，可能是實體與數位教學各半，也可能偏重某一項，但兩項教學型態皆包含在學習活動中。

**問項 13、貴機構是否對特定族群或對象有學費優惠措施：**

1. 請就(A)是、(B)否擇一勾選。
2. 勾選(A)是者，請就訪問表所列(1)高齡者；(2)身心障礙者；(3)在學學生；(4)新移民配偶；(5)原住民；(6)低收入戶；(7)舊學員；(8)設籍本縣市或鄉鎮之民眾；(9)志工；(10)其他等 10 項逐項勾選，此處可複選。
3. 勾選(10)者，請以簡明文字說明。
4. 名詞定義

高齡者：指 65 歲以上者。

身心障礙者：指持有身心障礙手冊者。

在學學生：指持有學生證者或貴機構自行認定的在學學生。

新移民配偶：指東南亞、大陸與港澳籍配偶。

原住民：包括山地原住民及平地原住民，其身分之認定，依下列規定：

(1)山地原住民：臺灣光復前原籍在山地行政區域內，且戶口調查簿登記其本人或直系血親尊親屬屬於原住民者。

(2)平地原住民：臺灣光復前原籍在平地行政區域內，且戶口調查簿登記其本人或直系血親尊親屬屬於原住民，並申請戶籍所在地鄉（鎮、市、區）公所登記為平地原住民有案者。

低收入戶：指家庭總收入平均分配全家人口，每人每月在最低生活費標準以下（依各縣市最低生活費標準而定）、全家人口之存款(含股票投資)平均每人不高過新臺幣 15 萬、全家人口之土地及房屋價值不超過新臺幣 500 萬元。

舊學員：指之前曾在貴機構參與過學習活動或課程的學生。

設籍本縣市或鄉鎮之民眾：指戶籍在貴機構所在地者。

志工：指在貴機構服務的志工。

**問項 14、請說明貴機構人力編制狀況（請在空格填入人數，含約聘僱人員）：**

1. 不包括兼職人員。
2. 此處請填 2008 年 1 月 1 日至 12 月 31 日期間在貴機構服務之人員。

**問項 15、貴機構是否對授課教師有基本的學經歷要求：**

1. 請就(A)是、(B)否擇一勾選。
2. 勾選(A)者，就訪問表所列(1)學歷；(2)經歷；(3)證照專長；(4)教學經驗等 4 項逐項勾選，此處可複選。
3. 名詞定義

經歷：指教學或其他專業工作的相關經歷。

教學經驗：指實際擔任教學工作的經驗。

**問項 16、2008 年貴機構所開設班級的總數為：\_\_\_\_\_班。**

**問項 17、2008 年至貴機構上課的成人學生人次為：\_\_\_\_\_人次。**

**問項 18、貴機構是否有志工可供運用以及培訓方式為何：**

1. 請就(A)是、(B)否擇一勾選。

2. 勾選(A)者，請就訪問表所列的培訓方式(1)系列講座；(2)工作坊；(3)數位學習；(4)研討會、研習營；(5)參訪觀摩；(6)團體輔導；(7)無培訓；(8)其他等 8 項逐項勾選，此處可複選。

3. 勾選(8)者，請以簡明文字說明。

4. 名詞定義

系列講座：指系列性或相關主題的講座及演講活動。

參訪觀摩：指貴機構舉辦的機構外參訪活動，以及與其他機構或單位的交流觀摩等。

無培訓：指貴機構有志工可供運用，但沒有提供培訓課程或活動。

**問項 19、貴機構是否與其他機構進行策略聯盟：**

1. 請就(A)是、(B)否擇一勾選。
2. 勾選(A)者，請就訪問表所列(A1)進行的方式為(1)同業結盟；(2)異業結盟；(3)混合(同業及異業兼具)等 3 項擇一勾選。並請續答(A2)成效如何為(1)非常好；(2)好；(3)普通；(4)不好；(5)非常不好等 5 項擇一勾選。

3. 名詞定義

策略聯盟：指機構之間一種正式、長期但非合併之合作關係。

**問項 20、貴機構是否針對機構成員提供專業成長訓練：**

1. 請就(A)是、(B)否擇一勾選。
2. 勾選(A)者，請就訪問表所列的培訓方式(1)工作坊；(2)研討會、研習營；(3)團體輔導；(4)數位學習；(5)系列講座；(6)參訪觀摩；(7)其他等 7 項逐項勾選，此處可複選。

3. 名詞定義

系列講座：指系列性或相關主題的講座及演講活動。

參訪觀摩：指貴機構舉辦的機構外參訪活動，以及與其他機構或單位的交流觀摩等。

**問項 21、貴機構學習訊息行銷管道最為有效者為何（單選）：**

1. 請就訪問表所列(1)學員；(2)網路；(3)電視；(4)文宣傳單；(5)報紙雜誌；(6)電子看板；(7)其他等 7 項擇一勾選。
2. 名詞定義

學員：指貴機構學員透過口耳宣傳來行銷學習訊息。

文宣傳單：指貴機構自行印製之有助於宣傳課程或活動的文宣品，例如招生簡章或海報等。

報紙雜誌：指刊登在報紙或雜誌上的宣傳廣告。

**問項 22、貴機構是否提供高齡者或身心障礙學習者特殊交通工具至學習地點：**

1. 請就訪問表所列(1)是、(2)否擇一勾選。

**問項 23、貴機構是否有建立學習輔導與諮商服務制度：**

2. 請就訪問表所列(1)是、(2)否擇一勾選。



**問項 24、貴機構是否提供學員之托幼服務：**

3. 請就訪問表所列(1)是、(2)否擇一勾選。

**問項 25、貴機構的經費來源最主要為（單選）：**

1. 請就訪問表所列(1)政府預算補助；(2)學費收入；(3)贊助捐款收入；(4)場地租賃收入；(5)孳息收入；(6)其他等 6 項擇一勾選。

2. 勾選(6)者，請以簡明文字說明。

**問項 26、貴機構在經營上是否遇到問題或困境：**

1. 請就(A)是、(B)否擇一勾選。

2. 勾選(A)者，請就訪問表所列最主要的原因(1)經費短缺；(2)人力有限；(3)師資不足；(4)招生不易；(5)行銷困難；(6)其他等 6 項擇一勾選。

3. 勾選(6)者，請以簡明文字說明。

## 附錄七 臺灣地區 358 個鄉鎮市區七分層表

<p>集群一 (都會核心)</p>	<p>臺北市松山區、臺北市信義區、臺北市大安區、臺北市中山區、臺北市中正區、臺北市大同區、臺北市萬華區、臺北縣板橋市、臺北縣三重市、臺北縣中和市、臺北縣永和市、臺北縣新莊市、臺北縣蘆洲市、臺中市西區、臺中市南區、臺中市東區、臺中市北區、臺中市南屯區、臺中市西屯區、臺中市北屯區、臺中市大里市、臺中市龍井區、臺中市清水區、臺中市沙鹿區、臺中市梧棲區、臺中市神岡區、臺中市潭子區、臺中市大雅區、臺中市外埔區、臺中市烏日區、臺中市大肚區、臺中市龍井區、臺中市霧峰區、臺中市太平區、彰化縣彰化市、彰化縣和美鎮、彰化縣花壇鄉、彰化縣員林鎮、彰化縣溪湖鎮、彰化縣大村鄉、彰化縣埔心鄉、彰化縣社頭鄉、南投縣南投市、南投縣草屯鎮、雲林縣斗六市、嘉義縣民雄鄉、嘉義縣水上鄉、臺南縣佳里鎮、臺南縣學甲鎮、臺南縣新化鎮、臺南縣仁德鄉、臺南縣歸仁鄉、臺南縣永康市、高雄縣林園鄉、高雄縣大寮鄉、高雄縣大樹鄉、高雄縣大社鄉、高雄縣仁武鄉、高雄縣岡山鎮、高雄縣橋頭鄉、高雄縣阿蓮鄉、高雄縣路竹鄉、高雄縣湖內鄉、高雄縣茄定鄉、高雄縣永安鄉、高雄縣梓官鄉、屏東縣麟洛鄉、花蓮縣新城鄉、</p>
<p>集群二 (工商市區)</p>	<p>臺北市文山區、臺北市南港區、臺北市內湖區、臺北市士林區、臺北市北投區、臺北縣新店市、臺北縣淡水鎮、臺北縣汐止市、臺北縣土城市、臺北縣深坑鄉、桃園縣桃園市、新竹市北區、新竹市東區、臺中市東區、臺中市西屯區、臺中市南屯區、臺中市北屯區、臺中縣大里市、嘉義市東區、嘉義市西區、臺南市南區、臺南市北區、臺南市安平區、臺南縣新營市、高雄市鼓山區、高雄市左營區、高雄市前鎮區、高雄縣鳳山市、高雄縣鳥松鄉、屏東縣屏東市、基隆市暖暖區、基隆市中正區、基隆市仁愛區、基隆市中山區、基隆市安樂區、基隆市信義區、花蓮縣花蓮市、花蓮縣吉安鄉、宜蘭縣宜蘭市、宜蘭縣羅東鎮、</p>
<p>集群三 (新興市鎮)</p>	<p>臺北縣樹林市、臺北縣鶯歌鎮、臺北縣三峽鎮、臺北縣五股鄉、臺北縣泰山鄉、臺北縣林口鄉、臺北縣三芝鄉、臺北縣八里鄉、宜蘭縣蘇澳鎮、宜蘭縣冬山鄉、宜蘭縣五結鄉、桃園縣中壢市、桃園縣蘆竹鄉、桃園縣龜山鄉、桃園縣八德市、桃園縣龍潭鄉、桃園縣平鎮市、新竹縣竹北市、苗栗縣苗栗市、苗栗縣竹南鎮、臺中縣豐原市、臺中縣大甲鎮、臺中縣清水鎮、臺中縣沙鹿鎮、臺中縣梧棲鎮、臺中縣神岡鄉、臺中縣潭子鄉、臺中縣大雅鄉、臺中縣外埔鄉、臺中縣烏日鄉、臺中縣大肚鄉、臺中縣龍井鄉、臺中縣霧峰鄉、臺中縣太平市、彰化縣彰化市、彰化縣和美鎮、彰化縣花壇鄉、彰化縣員林鎮、彰化縣溪湖鎮、彰化縣大村鄉、彰化縣埔心鄉、彰化縣社頭鄉、南投縣南投市、南投縣草屯鎮、雲林縣斗六市、嘉義縣民雄鄉、嘉義縣水上鄉、臺南縣佳里鎮、臺南縣學甲鎮、臺南縣新化鎮、臺南縣仁德鄉、臺南縣歸仁鄉、臺南縣永康市、高雄縣林園鄉、高雄縣大寮鄉、高雄縣大樹鄉、高雄縣大社鄉、高雄縣仁武鄉、高雄縣岡山鎮、高雄縣橋頭鄉、高雄縣阿蓮鄉、高雄縣路竹鄉、高雄縣湖內鄉、高雄縣茄定鄉、高雄縣永安鄉、高雄縣梓官鄉、屏東縣麟洛鄉、花蓮縣新城鄉、</p>

	基隆市七堵區、新竹市鄉山區、臺南市安南區、高雄市楠梓區、高雄市小港區
集群四 （傳統產業市鎮）	臺北縣瑞芳鎮、桃園縣大溪鎮、桃園縣楊梅鎮、桃園縣大園鄉、桃園縣新屋鄉、桃園縣觀音鄉、新竹縣竹東鎮、新竹縣新埔鄉、新竹縣關西鎮、新竹縣湖口鄉、新竹縣新豐鄉、新竹縣芎林鄉、新竹縣橫山鄉、新竹縣北埔鄉、新竹縣寶山鄉、苗栗縣苑裡鎮、苗栗縣頭份鎮、苗栗縣後龍鎮、苗栗縣公館鄉、苗栗縣銅鑼鄉、苗栗縣頭屋鄉、苗栗縣三義鄉、苗栗縣造橋鄉、臺中縣后里鄉、臺中縣石岡鄉、臺中縣大安鄉、彰化縣鹿港鎮、彰化縣線西鄉、彰化縣伸港鄉、彰化縣福興鄉、彰化縣秀水鄉、彰化縣芬園鄉、彰化縣埔鹽鄉、彰化縣埤頭鄉、雲林縣林內鄉、臺南縣柳營鄉、臺南縣麻豆鎮、臺南縣六甲鄉、臺南縣官田鄉、臺南縣西港鄉、臺南縣善化鎮、臺南縣新市鄉、臺南縣安定鄉、臺南縣山上鄉、臺南縣關廟鄉、高雄縣燕巢鄉、屏東縣東港鎮
集群五 （低度發展鄉鎮）	臺北縣坪林鄉、臺北縣石門鄉、臺北縣貢寮鄉、臺北縣金山鄉、臺北縣萬里鄉、宜蘭縣頭城鎮、宜蘭縣礁溪鄉、宜蘭縣壯圍鄉、宜蘭縣員山鄉、苗栗縣卓蘭鎮、臺中縣東勢鎮、臺中縣新社鄉、臺中縣和平鄉、彰化縣田中鎮、彰化縣永靖鄉、彰化縣北斗鎮、彰化縣二林鎮、彰化縣田尾鄉、彰化縣竹塘鄉、彰化縣溪洲鄉、南投縣埔里鎮、南投縣竹山鎮、南投縣集集鎮、南投縣名間鄉、南投縣鹿谷鄉、南投縣魚池鄉、南投縣國姓鄉、南投縣水里鄉、雲林縣斗南鎮、雲林縣虎尾鎮、雲林縣西螺鎮、雲林縣土庫鎮、雲林縣北港鎮、雲林縣古坑鄉、雲林縣荊桐鄉、雲林縣二崙鄉、雲林縣崙背鄉、雲林縣麥寮鄉、雲林縣東勢鄉、雲林縣褒忠鄉、雲林縣臺西鄉、雲林縣四湖鄉、雲林縣口湖鄉、嘉義縣太保市、嘉義縣朴子市、嘉義縣布袋鎮、嘉義縣中埔鄉、嘉義縣竹崎鄉、嘉義縣梅山鄉、嘉義縣番路鄉、臺南縣北門鄉、臺南縣玉井鄉、臺南縣楠西鄉、高雄縣彌陀鄉、高雄縣旗山鎮、高雄縣美濃鎮、高雄縣六龜鄉、高雄縣甲仙鄉、屏東縣潮州鎮、屏東縣恆春鎮、屏東縣萬丹鄉、屏東縣長治鄉、屏東縣九如鄉、屏東縣里港鄉、屏東縣鹽埔鄉、屏東縣高樹鄉、屏東縣萬巒鄉、屏東縣內埔鄉、屏東縣竹內鄉、屏東縣新埤鄉、屏東縣枋寮鄉、屏東縣新園鄉、屏東縣坎頂鄉、屏東縣林邊鄉、屏東縣南州鄉、屏東縣佳冬鄉、屏東縣滿州鄉、屏東縣枋山鄉、屏東縣霧臺鄉、臺東縣臺東市、臺東縣關山鎮、臺東縣卑南鄉、臺東縣鹿野鄉、臺東縣池上鄉、臺東縣東河鄉、臺中縣長濱鄉、花蓮縣鳳林鎮、花蓮縣玉里鎮、花蓮縣壽豐鄉、花蓮縣光復鄉、花蓮縣豐濱鄉、花蓮縣瑞穗鄉、

	花蓮縣富里鄉、澎湖縣馬公市、澎湖縣白沙鄉、澎湖縣西嶼鄉、澎湖縣望安鄉、澎湖縣七美鄉
集群六 (高齡化鄉鎮)	臺北縣石碇鄉、臺北縣平溪鄉、臺北縣雙溪鄉、宜蘭縣三星鄉、新竹縣峨眉鄉、苗栗縣通宵鎮、苗栗縣大湖鄉、苗栗縣南庄鄉、苗栗縣西湖鄉、苗栗縣三灣鄉、苗栗縣獅潭鄉、彰化縣二水鄉、彰化縣芳苑鄉、彰化縣大城鄉、南投縣中寮鄉、雲林縣大埤鄉、雲林縣元長鄉、雲林縣水林鄉、嘉義縣大林鎮、嘉義縣溪口鄉、嘉義縣新港鄉、嘉義縣六腳鄉、嘉義縣東石鄉、嘉義縣義竹鄉、嘉義縣鹿草鄉、臺南縣鹽水鎮、臺南縣白河鎮、臺南縣後壁鄉、臺南縣東山鄉、臺南縣下營鄉、臺南縣大內鄉、臺南縣七股鄉、臺南縣將軍鄉、臺南縣南化鄉、臺南縣左鎮鄉、臺南縣龍崎鄉、高雄縣田寮鄉、高雄縣杉林鄉、高雄縣內門鄉、屏東縣車城鄉、澎湖縣湖西鄉
集群七 (偏遠鄉鎮)	臺北縣烏來鄉、宜蘭縣大同鄉、宜蘭縣南澳鄉、桃園縣復興鄉、新竹縣尖石鄉、新竹縣五豐鄉、苗栗縣泰安鄉、南投縣信義鄉、南投縣仁愛鄉、嘉義縣大埔鄉、高雄縣茂林鄉、高雄縣桃源鄉、高雄縣三民鄉、屏東縣琉球鄉、屏東縣瑪家鄉、屏東縣泰武鄉、屏東縣來義鄉、屏東縣春日鄉、屏東縣獅子鄉、屏東縣牡丹鄉、臺東縣成功鎮、臺東縣太麻里、臺東縣大武鄉、臺東縣綠島鄉、臺東縣海端鄉、臺東縣延平鄉、臺東縣金峰鄉、臺東縣達仁鄉、臺東縣蘭嶼鄉、花蓮縣秀林鄉、花蓮縣萬榮鄉、花蓮縣卓溪鄉、嘉義縣阿里山鄉、屏東縣三地門鄉

臺閩地區成人教育調查報告. 2008 / 吳明烈主持.

-- 初版. -- 臺北市：教育部, 2009.11

面；公分

參考書目：面

ISBN 978-986-02-0904-4 (平裝)

1. 成人教育 2. 抽樣調查 3. 調查統計 4. 臺灣

528.448

98021500

書 名 — 2008 臺閩地區成人教育調查報告

出 版 者 — 教育部

發 行 人 — 吳清基

印 刷 者 — 五南圖書出版股份有限公司

地 址：100 臺北市中正區中山南路 5 號

電 話：(02) 77366051

網 址：<http://www.edu.tw>

承辦單位：國立暨南國際大學成人與繼續教育研究所

計畫主持人：吳明烈

協同主持人：李藹慈、賴弘基

研究助理：沈許真、林雅婷

出版日期：2009 年 11 月初版

版權由教育部所有

Ministry of Education, R.O.C. (Taiwan) All rights reserved. 2009.

如欲重製和散布本書全部或部分內容時，必須保持本書內容完整，並註明出處和附上本版權說明文字。使用者如為使用、重製、散布以外之其他目的，須先得到教育部之書面授權。若因使用本書所產生之任何損害，本部一概不負任何責任。

版權所有・不得營利

All Rights Reserved • Priceless • No Commercial Used Allowed