

中華民國臺灣地區 九十一年家庭收支調查報告

REPORT ON THE SURVEY OF FAMILY INCOME AND EXPENDITURE
IN TAIWAN AREA OF REPUBLIC OF CHINA, 2002

年刊

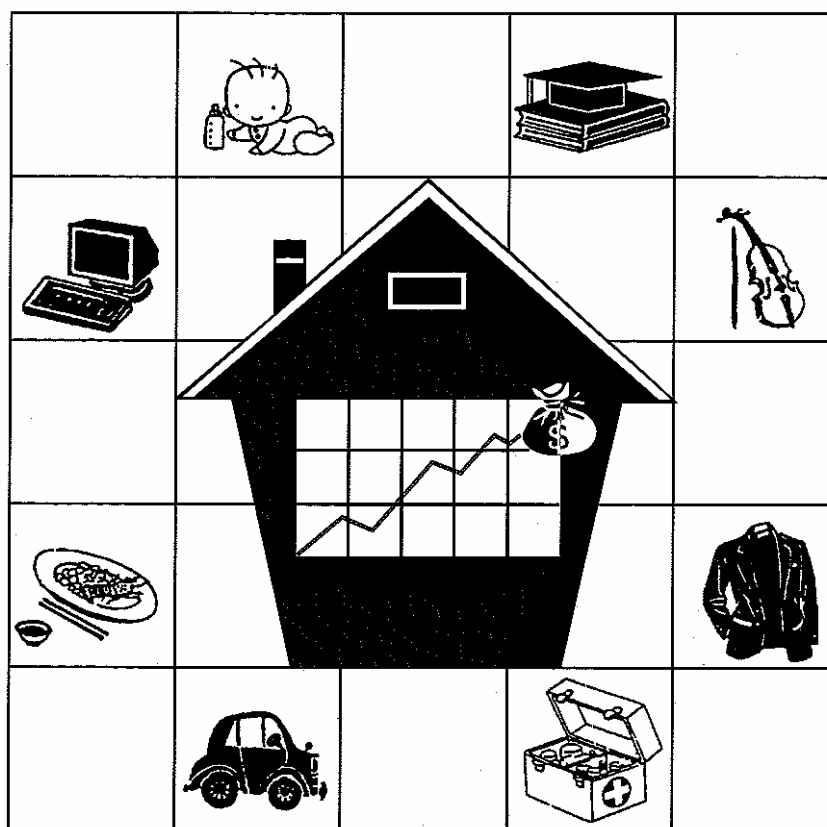

行政院主計處 編印

DIRECTORATE-GENERAL OF BUDGET, ACCOUNTING AND STATISTICS

EXECUTIVE YUAN

REPUBLIC OF CHINA

中華民國臺灣地區 九十一年家庭收支調查報告

REPORT ON THE SURVEY OF FAMILY INCOME AND EXPENDITURE
IN TAIWAN AREA OF REPUBLIC OF CHINA, 2002

行政院主計處 編印

DIRECTORATE-GENERAL OF BUDGET, ACCOUNTING AND STATISTICS
EXECUTIVE YUAN
REPUBLIC OF CHINA

中華民國臺灣地區九十一年家庭收支調查報告

編者：行政院主計處

南投縣南投市中興新村光明路25號

(049)2394042、2394047

WWW.DGBAS.GOV.TW或www129.tpg.gov.tw/mbas

創刊日期：民國六十三年十月

刊期頻率：每年十月出版一次

出版日期：民國九十二年十月

定價：每本新臺幣肆佰元

印刷者：頂貿印刷有限公司

經銷者：中國統計學社

臺北市廣州街二號3樓 (02)23823935

郵政劃撥帳號：00041308

三民書局

臺北市重慶南路一段61號 (02)23617511

郵政劃撥帳號：00099985

五楠圖書用品股份有限公司

臺中市區中山路6號 (04)22260330

郵政劃撥帳號：22255688

新進興圖書有限公司

彰化縣彰化市中正路二段5號 (04)7252792

郵政劃撥帳號：02228610 鄭宗仁

國家書坊台視總店

臺北市八德路三段10號 (02)25787542

郵撥帳號：19566755台灣電視事業股份有限公司(國家書坊)

網路購書網址：WWW.GOVBOOKS.COM.TW

Report on the Survey of Family Income and Expenditure in Taiwan Area of the Republic of China, 2002

Edited by : Directorate-General of Budget, Accounting and Statistics

Executive Yuan, the Republic of China

No.25, Guangming Rd., Nantou City, Nantou County, 540 Taiwan (R.O.C.)

TEL : (049)2394042、2394047

Printed on : October 2003

First Edition on : October 1974

Price : NT\$400

Printed by : Ding Mao Printing Co., Ltd.

Book Agency : Chinese Statistical Association

3F., No.2, Guangzhou St., Zhongzheng District, Taipei City, 100 Taiwan

Postal Transfer No. : 00041308 TEL : (02)23823935

San Min Book Co., Ltd.

No.61, Sec. 1, Chongqing S. Rd., Zhongzheng District, Taipei City, 100 Taiwan

Postal Transfer No. : 00099985 TEL : (02)23617511

Wu Nan Book Co., Ltd.

No.6, Zhongshan Rd., Central District, Taichung City, 400 Taiwan

Postal Transfer No. : 22255688 TEL : (04)22260330

Sin jin sing Book Co., Ltd.

No.5, Sec. 2, Zhongzheng Rd., Changhua City, Changhua County, 500 Taiwan

Postal Transfer No. : 02228610 Jheng zong ren TEL : (04)7252792

Government Publishing Bookstore

No.10, Sec. 3, Bade Rd., Songshan District, Taipei City, 105 Taiwan

Postal Transfer No. : 19566755 TEL : (02)25787542

Website : WWW.GOVBOOKS.COM.TW

GPN 2009203061

ISSN 1011-694X

前 言

自第二次世界大戰結束以來，國際間競相致力於經濟開發及社會建設，一面追求經濟成長，一面追求所得分配趨於平均，使經濟發展成果能為全體國民共享。因此，所需個人所得分配調查統計資料之殷切與統計品質之要求，迥異於往昔。是以各國政府莫不銳意致力於辦理個人所得分配調查統計，藉以明瞭個人所得分配發展趨勢，以及所得水準變動狀況，提供政府作為研訂社會發展計畫，改善國民生活，增進社會福利之參考。

我國個人所得分配調查，始於民國五十三年，由本處舉辦臺灣地區家庭收支抽樣調查。民國五十五年改由臺灣省政府主計處接辦，每兩年調查一次。嗣因臺北市改制為院轄市，自民國五十九年起改由臺灣省政府主計處及臺北市政府主計處分別按年辦理。至六十八年復因高雄市政府主計處分別按年辦理。八十八年七月配合精省政策，臺灣省政府主計處裁撤，由本處成立中部辦公室承受其業務。本調查採分層二段隨機抽樣方法，以縣市為副母體，村里為第一段抽樣單位，村里內之戶為第二段抽樣單位，臺灣地區總戶數中約抽出千分之二為樣本戶，計約 14,000 戶；本調查項目包括：一、家庭戶口組成，二、家庭設備及住宅概況，三、所得收支，四、消費支出，五、資本損益及移轉收支，調查期間於次年一月至二月進行實地訪問調查，八月下旬產生調查結果，十月編印調查報告書，提供各界參用。

本報告原名「個人所得分配調查報告」，八十三年起為充分表達本報告內容，令人望文生義，提高參考應用價值，本報告更名為「家庭收支調查報告」。有關九十一年調查報告業經編撰完成，內容包括九十一年調查結果綜合分析、歷年調查主要結果表及九十一年調查統計表三大部分，有關名詞解釋、調查方法及九十一年調查表表式則以附錄方式刊列，以利各界研究與參考。此項調查統計工作極為浩繁，同仁雖已盡最大努力，然舛誤之處恐難避免，尚祈各界不吝指正，以供今後改進之參考。

Preface

This country started preparation of statistics on personal income distribution in 1964, a sampling survey on household income and expenditure in the Taiwan area conducted by the Directorate-General of Budget, Accounting and Statistics (DGBAS). This survey adopts a stratified two-stage sampling method with counties and cities as subpopulations. The Ts'un and Li, a basic administrative unit, is designated as the primary sampling unit (PSU), and the household in the PSU is the secondary sampling unit (SSU). The universal sampling rate is about 0.20%, which is about 14,000 households. The items of survey are as follows:

- a. Household members;
- b. Household facilities and housing conditions;
- c. Income and expenditure;
- d. Consumption expenditure;
- e. Capital gains and losses, transfer of payment .

For annual cumulative statistics, the reference time is the one-year period from January 1 to December 31. For static data, the reference time is the end of the year. The interview was executed from next January to February. The final result of the survey will be released at the end of August and the report will be published in October.

This issue had been named as “Report on the Survey of Personal Income Distribution in Taiwan Area of the Republic of China” and was renamed as “Report on the Survey of Family Income & Expenditure in Taiwan Area of the Republic of China” in 1994 to meet the meaning of report. The report for 2002 was recently completed. The report contains three parts— a summary analysis, tables containing results of surveys in the past, and detailed statistics of the 2002 survey. Plans of the survey, terminologies with their explanation, survey methods, and questionnaires used for 2002 surveys are attached for users as a reference in their study. The survey and related statistical works are a big job. Our colleagues have done their best but some mistakes are still unavoidable. We would welcome and appreciate any corrections and advice that will be used as a major reference for improvement in the future.

目 錄

壹、九十一年家庭收支調查結果綜合分析·····	8
貳、家庭收支重要指標·····	15
參、歷年家庭收支調查主要結果表	
第 1 表 所得總額與可支配所得·····	18
第 2 表 所得總額按來源別分·····	19
第 3 表 戶數五等分位組之平均每戶可支配所得·····	20
第 4 表 戶數五等分位組之所得分配比與所得差距·····	21
第 5 表 政府對家庭移轉收支對所得分配之影響·····	22
第 6 表 戶數十等分位組分界點之可支配所得·····	23
第 7 表 主要國家(地區)家庭所得分配狀況·····	24
第 8 表 可支配所得、消費支出及儲蓄·····	25
第 9 表 戶數五等分位組之平均每戶消費支出·····	26
第 10 表 戶數五等分位組之平均每戶儲蓄·····	27
第 11 表 平均每戶及每位所得收入者之可支配所得按性別分·····	28
第 12 表 家庭消費支出按消費型態分·····	29
第 13 表 農家與非農家平均每戶及每人可支配所得·····	30
第 14 表 農家平均每戶所得總額按來自農業與非農業分·····	31
第 15 表 所得收入者五等分位組之可支配所得分配比與所得差距·····	32
第 16 表 所得收入者十等分位組分界點之可支配所得·····	33
第 17 表 所得收入者平均每人可支配所得及中位數所得按行業別分·····	34

Contents

Summary analysis.....	8
Major Figures of Family Income and Expenditure.....	15
Tables for the past years	
1. Current receipts and disposable income (at Current Prices and 2001 Constant Price)	18
2. Sources of current receipts	19
3. Average disposable income per household by disposable income quintile	20
4. Percentage share of disposable income by percentile group of households and income inequality indexes	21
5. The change of disposable income occurred by current transfers between households and government.....	22
6. Boundary between each disposable income decile	23
7. Income distribution in selected countries.....	24
8. Disposable income, final consumption expenditure, and savings	25
9. Average consumption expenditure per household by disposable income quintile.....	26
10. Average savings per household by disposable Income quintile.....	27
11. Average disposable income per household by sex of households heads and average disposable income of income recipients by sex.....	28
12. Percent distribution of total expenditures.....	29
13. Average disposable income per household and per capita disposable income by farm or non-farm households	30
14. Farm households income from agricultural and non-agricultural	31
15. Percentage share of disposable income by percentile groups of income recipients and measures of income distribution.....	32
16. Boundary between each disposable income decile of income recipients.....	33
17. Mean and median disposable income of income recipients by industry.....	34

第 18 表	所得收入者平均每人可支配所得及中位數所得按職業別分……	35
第 19 表	所得收入者平均每人可支配所得及中位數所得按教育程度及經濟特性別分……	36
第 20 表	所得收入者之基本所得及人數按縣內、縣外工作地點分……	37
第 21 表	所得收入者人數與按年齡組別及性別之分配……	38
第 22 表	家庭住宅狀況……	39
第 23 表	家庭主要設備普及率……	40
第 24 表	年中戶數與平均每戶人數按農家、非農家及都市化程度分……	41
第 25 表	戶數五等分位組之平均每戶人數與就業人數……	42
第 26 表	家庭戶數按戶內人口規模別之分配……	43
第 27 表	就業者平均每人基本所得按職業別分……	44

肆、九十一年家庭收支調查統計表

一、戶為單位統計表

第 1 表	平均每戶家庭收支按戶內人數分……	47
第 2 表	平均每戶家庭收支按區域別分……	51
第 3 表	平均每戶家庭收支按農家、非農家及都市化程度別分……	63
第 4 表	平均每戶家庭收支按經濟戶長職業別分……	67
第 5 表	平均每戶家庭收支按家庭組織型態別分……	75
第 6 表	平均每戶家庭收支依可支配所得按戶數五等分位分……	79

18. Mean and median disposable income of income recipients by occupation.....	35
19. Mean and median disposable income of income recipients by educational attainment and by socio-economic status.....	36
20. Percentage share of primary income and number of income recipients of Taiwan area by place of work	37
21. Number of income recipients, percentages of income recipients by age and by sex...	38
22. Housing-dwelling space, percentages of households with piped water and housing tenure.....	39
23. Percentages of households with household equipment and appliances	40
24. Number of households, average number of persons per household by farm or non-farm and by urbanization.....	41
25. Average number of persons and employed persons per household by disposable income quintile.....	42
26. Percent distribution by size of household.....	43
27. Average primary income per employed person by occupation.....	44

Table in 2002

Households

1. Average family income and expenditure per household by size of household.....	47
2. Average family income and expenditure per household by areas.....	51
3. Average family income and expenditure per household by farm or non-farm and degree of urbanization.....	63
4. Average family income and expenditure per household by occupation of household heads.....	67
5. Average family income and expenditure per household by type of families.....	75
6. Average family income and expenditure per household by five equal divisions of households according to disposable income.....	79

第 7 表	平均每戶可支配所得及最終消費支出依可支配所得按戶數五等分位分及經濟戶長性別、年齡組別、教育程度別分·····	83
第 8 表	家庭住宅及現代化設備概況按區域別分·····	89
第 9 表	家庭住宅及現代化設備概況按農家、非農家及都市化程度別分	101
第 10 表	家庭住宅及現代化設備概況依可支配所得按戶數五等分位分··	105
第 11 表	家庭戶數按所得總額組別及經濟戶長性別分·····	109

二、所得收入者為單位統計表

第 1 表	所得收入者平均每人所得分配按區域別分·····	111
第 2 表	所得收入者平均每人所得分配按農家、非農家及都市化程度別分	117
第 3 表	所得收入者平均每人所得分配按職業別分·····	119
第 4 表	所得收入者平均每人所得分配依可支配所得按所得收入者五等分位分·····	123
第 5 表	所得收入者平均每人可支配所得依可支配所得按所得收入者人數五等分位分及性別、年齡別、教育程度別分·····	125
第 6 表	所得收入者人數按性別及可支配所得組別分·····	129

附 錄

附錄一、名詞解釋·····	132
附錄二、調查方法·····	143
附錄三、九十一年家庭收支調查未刊印之結果表·····	155
附錄四、九十一年調查表格式·····	157

7. Average family income and expenditure per household by five equal divisions of households according to disposable income and sex, age, educational attainment of household heads.....	83
8. Household housing and household facilities by areas.....	89
9. Household housing and household facilities by farm or non-farm and degree of urbanization.....	101
10. Household housing and household facilities by five equal divisions of households according to disposable income.....	105
11. Numbers of households by current receipts groups and sex of household heads.....	109

Income recipients

1. Distribution of income recipients by areas.....	111
2. Distribution of income recipients by farm or non-farm and degree of urbanization...	117
3. Distribution of income recipients by occupation.....	119
4. Distribution of income recipients by five equal divisions of recipients according to disposable income.....	123
5. Average disposable income per income recipient by five equal divisions of recipients according to disposable income and sex, age, educational attainment.....	125
6. Numbers of income recipients by sex and disposable income groups.....	129

Appendixes

Appendix 1. Glossary.....	138
Appendix 2. Survey methods.....	149
Appendix 3. Reference tables.....	156
Appendix 4. Questionnaire form.....	163

壹、九十一年家庭收支調查結果綜合分析

家庭收支調查係以抽樣方法，按年調查臺灣地區家庭收支狀況，以瞭解家庭所得與消費之變動，提供政府施政、民間企業訂定經營策略及學術機構進行研究分析之依據。91 年臺灣地區家庭收支調查係以直轄市及各縣市為副母體，在每個副母體內採分層二段隨機抽樣方法抽出調查戶，樣本數計 1 萬 3,681 戶。各項調查重要結果摘述如下：

一、家庭平均收入維持不變

91 年受國際景氣緩步復甦影響，國內經濟逐漸好轉，就業市場略顯活絡，惟利率持續走低，家庭平均收入 106.4 萬元，與 90 年相同，收入來源仍以薪資收入 60.5 萬元占 56.8% 最多，餘依序為營業所得 17.7 萬元占 16.6%、移轉收入 16.5 萬元占 15.5%、財產所得 11.7 萬元占 11.1%。

二、所得差距 6.16 倍

91 年平均每戶可支配所得為 87.6 萬元，較 90 年之 86.9 萬元增加 0.8%。依可支配所得按戶數五等分位組觀察，最高百分之二〇家庭平均每戶可支配所得為 180.0 萬元，較上年增加 0.79%，最低百分之二〇家庭為 29.2 萬元，增加 4.55%，高低所得差距 6.16 倍，較 90 年之 6.39 倍縮小 0.23 倍。(表一)

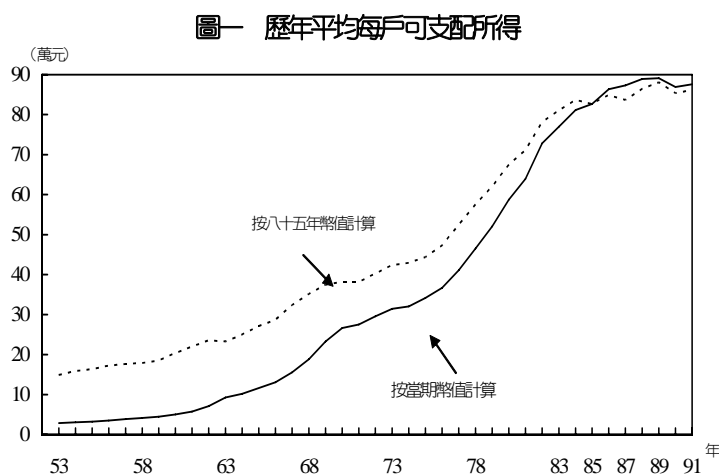

隨著全球景氣緩步復甦，國內經濟已逐漸擺脫九十年的負成長陰影，工業生產指數增加 6.39%，經濟成長率 3.59%，就業人數增加 0.76%，同時政府為紓解失業問題，推動永續就業工程計畫及多元就業開發方案，提供中高齡失業者就業機會，致戶內無人就業之無業家庭減少，而薪資收入為家庭可支配所得主要來源，因此，91 年低所得家庭平均每戶薪資報酬增幅達 9.1%，大於高所得家庭增加 0.5% 之幅度，拉近高低所得家庭薪資差距。另由於金融市場利率持續走低，高所得家庭利息收入大幅減少，致高所得家庭財產所得減少 9.6%，使高低所得家庭之所得差距不致再行擴大。若剔除戶量因素，按家庭內每人可支配所得衡量，91 年高低所得差距倍數為 2.91 倍。

表一 家庭可支配所得按戶數五等分位分

年 別	可支配所得按戶數五等分位組						最高所得組最低所得組之數
	合計	1 (最低)	2	3	4	5 (最高)	
69 年							
平均每戶可支配所得(元)	233,112	102,772	161,965	206,358	265,552	428,910	4.17
平均每人可支配所得(元)	48,164	28,390	34,387	42,200	50,775	73,950	2.60
平均每就業者可支配所得(元)	120,789	70,392	97,569	117,249	125,854	161,853	2.30
89 年							
平均每戶可支配所得(元)	891,445	315,172	571,355	778,556	1,043,508	1,748,633	5.55
平均每戶人數(人)	3.62	1.99	3.27	3.89	4.27	4.65	2.34
平均每戶就業人數(人)	1.58	0.68	1.29	1.59	1.94	2.41	3.54
平均每人可支配所得(元)	246,256	158,378	174,726	200,143	244,381	376,050	2.37
平均每就業者可支配所得(元)	564,206	463,488	442,911	489,658	537,891	725,574	1.57
90 年							
平均每戶可支配所得(元)	868,651	279,404	524,766	740,054	1,013,478	1,785,550	6.39
分配比(%)	100.00	6.43	12.08	17.04	23.33	41.11	6.39
平均每戶人數(人)	3.58	2.01	3.18	3.88	4.24	4.60	2.29
平均每戶就業人數(人)	1.56	0.66	1.23	1.62	1.96	2.35	3.56
平均每人可支配所得(元)	242,640	139,007	165,021	190,736	239,028	388,163	2.79
平均每就業者可支配所得(元)	556,828	423,339	426,639	456,823	517,081	759,809	1.79
91 年							
平均每戶可支配所得(元)	875,919	292,113	538,584	743,888	1,005,274	1,799,733	6.16
分配比(%)	100.00	6.67	12.30	16.99	22.95	41.09	6.16
平均每戶人數(人)	3.65	2.16	3.32	3.92	4.27	4.57	2.12
平均每戶就業人數(人)	1.57	0.70	1.25	1.62	1.98	2.32	3.31
平均每人可支配所得(元)	239,978	135,238	162,224	189,767	235,427	393,815	2.91
平均每就業者可支配所得(元)	557,910	417,304	430,867	459,190	507,714	775,747	1.86

表二 戶內人口數及經濟戶長年齡分配

單位：%

	按戶內人數分			按經濟戶長年齡分配			
	2 人以下	3-5 人	6 人以上	24 歲以下	25-44 歲	45-64 歲	65 歲以上
69 年	11.2	55.8	33.1	3.9	56.2	36.6	3.3
81 年	19.0	63.2	17.7	2.8	60.0	29.6	7.6
82 年	19.4	62.9	17.7	2.9	58.2	30.3	8.6
83 年	20.9	62.9	16.2	2.6	57.2	31.2	9.0
84 年	22.4	62.1	15.5	2.9	55.8	31.3	10.0
85 年	22.4	62.5	15.1	2.8	55.3	31.7	10.2
86 年	24.5	61.3	14.2	2.5	53.8	32.9	10.8
87 年	25.5	61.3	13.2	2.5	51.6	34.1	11.9
88 年	28.7	59.5	11.8	2.3	50.0	34.8	12.9
89 年	29.1	59.4	11.5	2.3	49.4	35.2	13.1
90 年	29.8	58.8	11.4	2.0	48.5	36.1	13.3
91 年	27.5	60.9	11.6	1.8	47.4	38.2	12.7

另 91 年各級政府發放之低收入戶生活補助、中低收入戶老人生活津貼、老農福利津貼、殘障生活補助、災害急難救助，以及各項社會保險（包括全民健保、公保、勞保、農保等）保費支出補

助，計縮減所得差距倍數 1.18 倍，顯示政府持續推動社會福利措施，有助低收入家庭所得提升，減緩所得差距擴大趨勢。而家庭對政府移轉支出（稅捐、規費及罰款）亦縮小所得差距 0.13 倍，總計家庭與政府間之移轉收支縮減所得差距約 1.31 倍，為歷年來縮減所得差距倍數最多的一年。（表三）

表三 政府移轉收支對家庭所得分配之影響

單位：倍

年 別	對(從)家庭移轉 收支前差距倍數 (1)	移 轉 收 支 效 果			實 際 (目 前) 差 距 倍 數 (1)+(2)
		對家庭移轉支出 (社福支出等)	從家庭移轉收入 (直接稅規費等)	合 計 (2)	
69 年	4.30	-0.04	-0.09	-0.13	4.17
75 年	4.78	-0.08	-0.11	-0.18	4.60
81 年	5.56	-0.23	-0.09	-0.32	5.24
82 年	5.76	-0.26	-0.08	-0.34	5.42
83 年	5.79	-0.30	-0.11	-0.41	5.38
84 年	5.93	-0.50	-0.09	-0.59	5.34
85 年	6.19	-0.70	-0.11	-0.81	5.38
86 年	6.25	-0.72	-0.12	-0.84	5.41
87 年	6.49	-0.84	-0.14	-0.98	5.51
88 年	6.47	-0.82	-0.15	-0.97	5.50
89 年	6.57	-0.88	-0.14	-1.02	5.55
90 年	7.67	-1.13	-0.15	-1.28	6.39
91 年	7.47	-1.18	-0.13	-1.31	6.16

三、醫療保健支出及交通通訊費用比重續增

91 年每一家庭平均支出 86.1 萬元，較 90 年 85.3 萬元增加 0.9%，其中非消費支出（包括利息支出，稅捐規費及罰款、捐贈及婚喪禮金等移轉性支出）18.8 萬元，減少 3.7%，消費支出 67.3 萬元，增加 2.2%。消費支出中，食品費用占 24.0%，隨社會趨勢及生活方式改變，在外伙食占家庭食品費比率逐年提高，91 年已達 29.8%，較十年前提高 10.8 個百分點；隨著國人平均壽命延長，衛生保健觀念增強，醫療及保健支出比重續增至 12.3%；另行動電話、網路等電子設備日益普及，電話及網路相關通訊費用激增，帶動家庭交通及通訊費用比重提高至 12.2%。（表四）

圖二 家庭消費支出按消費型態分

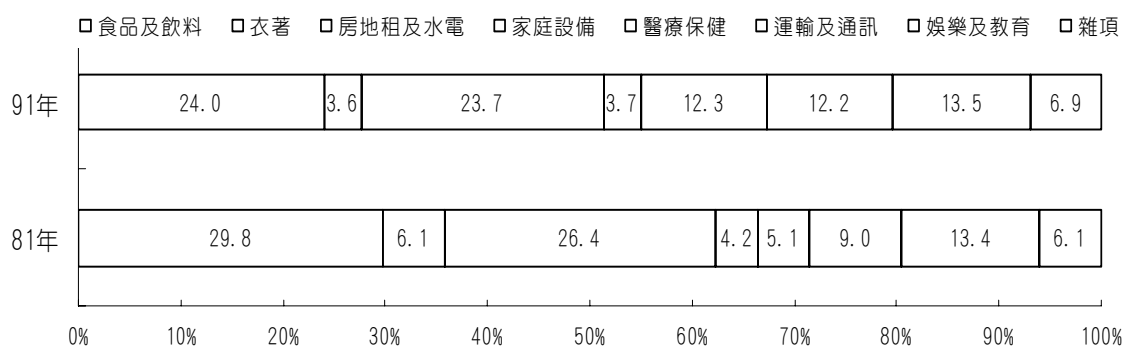

表四 家庭消費支出按消費型態分

單位：%

年 別	合 計	食 品、飲 料 菸 草	衣 著、 鞋 襪 類	房 地 租、 水 費、 燃 料 和 動 力	家 庭 器 具 及 設 備 和 家 庭 管 理	醫 療 及 保 健	運 輸 交 通 及 通 訊	娛 樂 教 育 及 文 化 服 務	雜 項 支 出
69 年	100.0	40.4	7.0	23.7	4.6	4.2	6.7	8.2	5.3
81 年	100.0	29.8	6.1	26.4	4.2	5.1	9.0	13.4	6.1
82 年	100.0	27.7	5.7	25.6	4.1	7.8	9.8	13.0	6.4
83 年	100.0	26.1	4.9	25.7	4.6	8.5	9.9	13.5	7.0
84 年	100.0	25.5	4.6	24.9	4.6	10.4	10.0	13.1	6.9
85 年	100.0	26.1	4.5	25.3	4.6	9.8	10.2	13.0	6.6
86 年	100.0	25.7	4.5	25.1	4.4	10.0	10.4	13.1	6.8
87 年	100.0	25.8	4.5	25.2	4.2	10.3	10.6	12.8	6.6
88 年	100.0	25.1	4.1	24.9	4.0	11.0	11.1	13.0	6.8
89 年	100.0	24.2	3.8	25.2	4.0	11.1	11.4	13.5	6.9
90 年	100.0	24.3	3.6	24.6	3.9	11.5	11.7	13.3	7.0
91 年	100.0	24.0	3.6	23.7	3.7	12.3	12.2	13.5	6.9

四、居家生活日趨現代化

91 年擁有自有住宅家庭占全體家庭 85.4%，租賃或租押者占 8.7%，配住及借用占 5.8%；平均每戶住宅建坪 41.7 坪，每人可居住 11.4 坪。就家庭各項設備普及率觀察，隨著電信自由化，行動電話普及率已達 83.6%，較 90 年 79.5% 提高 4.1 個百分點，其中高所得家庭更達 98.6%；有線電視頻道設備普遍化，91 年普及率 74.8%，較 90 年 72.3% 提高 2.5 個百分點；另因資訊發達，電腦亦漸趨大眾化，家庭電腦普及率續升至 56.8%，較 90 年 50.9% 提高 5.9 個百分點，其中有八成一家庭已使用網際網路功能。(表五)

圖三 家庭設備普及率

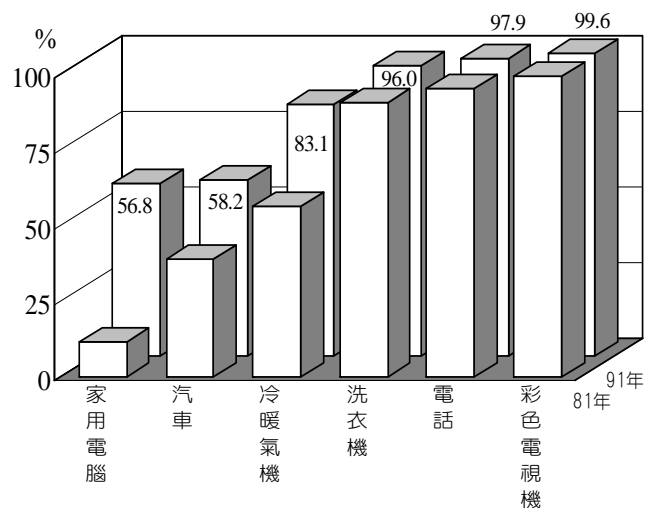

就低所得家庭觀察，自有住宅比率 78.4%，平均住宅建坪 33.5 坪，電視、電話、洗衣機等生活必需品之普及率亦多在八成以上，顯示經濟發展成果已為全民所共享。

表五 家庭設備普及率及住宅狀況

單位:%

年 別	彩 色 電視機	洗衣機	電話機	冷暖 氣機	錄放 影機	有線電 視頻道 設備	家用 電腦	家用 汽車	行動 電話	自有住 宅比率	平均每戶 住宅坪數 (坪)
65 年	23.5	38.6	22.1	3.6	—	—	—	1.5	—	67.4	23.0
70 年	77.9	68.9	60.9	16.4	3.8	—	—	6.4	—	73.3	27.0
76 年	95.8	81.3	87.2	28.7	37.7	—	3.6	15.5	—	78.6	31.7
81 年	99.3	90.4	95.1	56.1	71.2	—	11.8	38.9	—	82.8	35.5
82 年	99.3	91.5	96.0	60.7	69.2	—	13.6	41.1	—	81.9	36.0
83 年	99.4	92.3	96.5	64.0	66.4	43.4	15.3	45.5	—	82.5	36.8
84 年	99.3	92.8	96.7	67.1	62.2	54.2	18.5	48.0	—	83.6	37.2
85 年	99.3	93.0	97.5	71.7	58.6	59.6	22.6	51.2	—	84.5	38.1
86 年	99.5	94.0	97.5	73.8	57.1	66.0	28.4	53.8	—	84.6	39.2
87 年	99.2	93.9	97.6	76.2	55.2	68.1	32.3	54.5	—	84.6	39.8
88 年	99.3	97.7	98.0	78.9	50.7	67.9	38.9	54.3	60.0	84.9	39.6
89 年	99.5	95.4	98.0	79.5	46.7	72.0	46.5	55.6	76.0	85.4	40.4
90 年	99.3	95.1	97.8	80.5	43.1	72.3	50.9	55.6	79.5	85.6	41.0
91 年	99.6	96.0	97.9	83.1	37.9	74.8	56.8	58.2	83.6	85.4	41.7
低所得	98.3	87.7	93.6	59.1	17.4	53.1	16.9	20.3	47.5	78.4	33.5
高所得	99.9	99.1	99.8	95.3	56.3	88.4	85.2	83.4	98.6	91.8	49.0

五、都市週邊跨縣市工作普遍

91 年臺灣地區所得收入者計 1,129.8 萬人，平均每一所得收入者之已分配要素所得為 48.2 萬元，其中以主管人員 114.8 萬元最高，專業人員 88.7 萬元居次。依所得收入者之工作地點分析，91 年全臺灣地區各縣（市）基本所得來自縣（市）外比例平均為 19.5%(上年為 19.3

圖四 九十一年來自縣(市)外基本所得比例

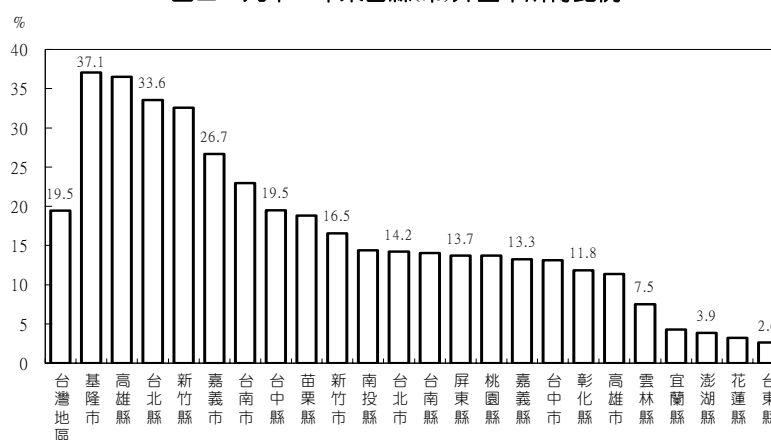

%)，跨縣市工作人口比例為 15.4%(上年 15.5%)，以基隆市、高雄縣家庭基本所得 37.1%、36.5% 來自縣外較高，台北縣及新竹縣比例亦在三成以上，顯示在新竹科學園區、台北及高雄都會區週邊跨縣市工作情形甚為普遍；而台東縣及花蓮縣受地形限制，至外縣市工作所得比例較低。

貳、家庭收支重要指標

MAJOR FIGURES OF FAMILY INCOME AND EXPENDITURE

家庭收支重要指標

	戶內人口 (人) No. of persons per household (Person)	就業人數 (人) No. of persons employed per household (Person)	所得總額 (元) Average personal income (NT\$)					可支配 所得 (元) Average disposable income (NT\$)	消費 Expenditure	
			受雇 報酬 (元) Compensation of employees (NT\$)	產業 主 得 (元) Entrepre- neurial income (NT\$)	財產 所得 (元) Property income (NT\$)	移轉 所得 (元) Transfer income (NT\$)	食品飲料 及菸草 (元) Food, beverage and tobacco (NT\$)			
平均每年										
63年	5.38	1.89	101,110	60,984	25,440	10,608	4,080	92,813	80,942	39,983
64年	5.27	1.96	111,117	65,460	35,040	5,604	5,016	101,821	86,849	41,304
65年	5.24	1.92	125,324	75,720	31,080	11,628	6,900	116,297	95,398	44,400
66年	5.06	1.89	146,204	86,076	35,100	17,544	7,488	130,830	104,357	45,924
67年	4.92	1.89	175,558	106,824	39,384	21,156	8,196	155,737	121,818	52,464
68年	4.87	1.93	211,224	126,972	50,520	24,084	9,648	188,407	146,842	60,504
69年	4.84	1.93	262,614	161,074	57,462	32,685	11,393	233,112	179,687	72,510
70年	4.80	1.92	302,114	187,696	64,242	36,271	13,905	266,433	199,523	78,691
71年	4.74	1.88	315,573	191,106	69,494	39,118	15,855	275,250	210,906	81,635
72年	4.71	1.86	341,143	205,826	75,568	41,046	18,703	295,887	226,234	88,100
73年	4.68	1.84	365,394	219,852	80,840	43,530	21,172	314,245	243,784	94,657
74年	4.60	1.81	374,384	224,431	83,116	44,971	21,866	320,495	246,277	94,069
75年	4.52	1.83	399,935	238,155	89,056	48,401	24,323	341,728	258,474	96,710
76年	4.41	1.80	428,931	254,963	96,900	51,039	26,029	366,487	275,104	100,316
77年	4.28	1.78	485,049	286,853	109,144	59,995	29,057	410,483	302,207	105,831
78年	4.25	1.77	553,917	331,893	117,106	72,680	32,238	464,994	336,875	113,420
79年	4.19	1.77	627,511	379,414	127,473	83,281	37,343	520,147	370,323	119,714
80年	4.16	1.76	711,333	429,095	139,521	98,941	43,776	587,242	411,760	127,300
81年	4.11	1.75	782,173	479,008	146,969	110,470	45,726	639,696	445,220	132,611
82年	4.10	1.77	884,446	524,583	160,674	128,797	70,392	727,879	504,133	139,811
83年	4.02	1.75	948,941	553,262	171,475	144,712	79,492	769,755	545,987	142,237
84年	3.94	1.71	1,029,053	570,468	182,869	154,753	120,963	811,338	591,035	150,732
85年	3.92	1.71	1,050,994	579,472	186,931	163,427	121,164	826,378	614,435	160,254
86年	3.84	1.69	1,097,363	609,840	189,659	172,414	125,450	863,427	634,477	163,307
87年	3.77	1.64	1,116,324	622,207	179,353	180,773	133,991	873,175	646,343	166,541
88年	3.63	1.60	1,135,817	628,065	179,790	180,648	147,314	889,053	655,282	164,803
89年	3.62	1.58	1,139,336	631,808	174,654	184,107	148,767	891,445	662,722	160,419
90年	3.58	1.56	1,108,461	602,182	176,460	177,199	152,620	868,651	657,872	160,156
91年	3.65	1.57	1,111,550	604,696	177,074	164,462	165,318	875,919	672,619	161,756

Major Figures of Family Income and Expenditure

支出 (元) (NT\$)		消費傾向 (%) Average propen- sity to consume (%)	儲 蓄 (元) Savings (NT\$)	儲蓄率 (%) Savings rate (%)	住宅坪數 (坪) Average dwelling space per household (pin)	自有住 宅 率 (%) Rate of self- owned house (%)	普 及 率 (％) Percentages of households			
醫 療 及 健 保 (元) Medical care and health expenses (NT\$)	娛樂教育 文化服務 (元) Recreation, entertain- ment, edu- cation and cultural services (NT\$)						小汽車 (%) Sedan vehicle (%)	彩 色 電視機 (%) Color TV (%)	冷 暖 氣 機 (%) Air condition (%)	
3,175	4,907	87.21	12,049	12.98	—	—	—	12.91	—	Year Average per household 1974
3,439	5,199	85.30	15,173	14.90	—	—	1.27	16.42	3.42	1975
4,416	6,108	82.03	20,899	17.97	23.0	67.36	1.54	23.48	3.62	1976
4,476	7,656	79.77	26,473	20.23	23.0	68.05	2.10	34.70	5.33	1977
5,796	9,528	78.22	33,919	21.78	24.0	69.57	2.78	46.57	8.68	1978
6,816	11,244	77.94	41,565	22.06	25.0	71.62	4.07	58.64	11.65	1979
7,547	14,691	77.08	54,204	23.25	26.0	73.52	5.11	69.29	14.40	1980
8,971	16,570	74.89	67,846	25.46	27.0	73.33	6.40	77.90	16.37	1981
10,697	18,246	76.62	65,719	23.88	28.0	74.24	7.23	83.12	17.16	1982
11,837	19,620	76.46	71,459	24.15	29.0	74.94	9.30	87.79	19.72	1983
12,364	22,007	77.58	72,673	23.13	30.0	75.99	10.38	90.41	22.91	1984
12,950	23,440	76.84	75,749	23.64	30.0	77.34	11.91	92.31	23.95	1985
14,013	25,917	75.64	83,254	24.36	31.0	77.56	13.63	94.42	25.45	1986
14,750	29,258	75.07	91,382	24.93	31.7	78.58	15.54	95.78	28.66	1987
15,832	35,492	73.62	108,276	26.38	32.0	77.76	19.21	97.34	34.29	1988
16,354	40,451	72.45	128,119	27.55	33.3	79.02	24.90	97.80	41.74	1989
17,866	49,405	71.20	149,824	28.80	33.9	80.47	29.07	98.26	47.26	1990
22,228	52,780	70.12	175,482	29.88	34.4	80.40	33.67	99.16	52.37	1991
22,600	59,479	69.60	194,476	30.40	35.5	82.80	38.94	99.30	56.14	1992
39,437	65,570	69.26	223,747	30.74	36.0	81.88	41.05	99.25	60.69	1993
46,365	73,582	70.93	223,768	29.07	36.8	82.52	45.54	99.36	64.01	1994
61,271	77,519	72.85	220,303	27.15	37.2	83.56	47.95	99.29	67.08	1995
60,473	79,683	74.35	211,943	25.65	38.1	84.45	51.16	99.32	71.65	1996
63,348	83,192	73.48	228,951	26.52	39.2	84.57	53.79	99.47	73.83	1997
66,680	82,822	74.02	226,831	25.98	39.8	84.61	54.52	99.17	76.20	1998
71,852	84,912	73.71	233,770	26.29	39.6	84.91	54.33	99.31	78.89	1999
73,464	89,509	74.34	228,723	25.66	40.4	85.35	55.58	99.45	79.46	2000
75,853	87,597	75.73	210,779	24.27	41.0	85.64	55.63	99.29	80.54	2001
82,627	90,919	76.79	203,300	23.21	41.7	85.40	58.16	99.56	83.13	2002

參、歷年家庭收支調查主要結果表

TABLES FOR THE PAST YEARS

第 1 表 所得總額與可支配所得

Table 1. Personal Income and Disposable Income, (at Current Prices and 1996 Constant Price)

年 別 Year	按 當 年 幣 值 計 算 At current price				按 85 年 價 格 計 算 At 1996 constant price			
	所得總額	可 支 配 所	平均每戶 所得總額	平均每戶 可 支 配 所	所得總額	可 支 配 所	平均每戶 所得總額	平均每戶 可 支 配 所
	(億元)	(億元)	(元)	(元)	(億元)	(億元)	(元)	(元)
	Personal income (NT\$100 million)	Disposable income (NT\$100 million)	Average personal income per household (NT\$)	Average disposable income per household (NT\$)	Personal income (NT\$100 million)	Disposable income (NT\$100 million)	Average personal income per household (NT\$)	Average disposable income per household (NT\$)
61 年 1972	1,661	1,577	60,562	57,510	6,349	6,028	231,506	219,839
62 年 1973	2,108	2,007	74,642	71,054	7,006	6,670	248,062	236,138
63 年 1974	2,945	2,703	101,110	92,813	7,394	6,786	253,854	233,023
64 年 1975	3,377	3,066	111,117	101,821	8,295	7,531	272,948	250,113
65 年 1976	3,906	3,625	125,324	116,297	9,101	8,446	291,994	270,962
66 年 1977	4,748	4,249	146,204	130,830	10,403	9,310	320,342	286,656
67 年 1978	5,916	5,248	175,558	155,737	12,310	10,920	365,289	324,047
68 年 1979	7,438	6,635	211,224	188,407	13,882	12,383	394,222	351,637
69 年 1980	9,652	8,568	262,614	233,112	15,503	13,762	421,802	374,417
70 年 1981	11,565	10,199	302,114	266,433	16,576	14,618	433,014	381,873
71 年 1982	12,514	10,915	315,573	275,250	17,340	15,124	437,263	381,391
72 年 1983	14,001	12,144	341,143	295,887	19,036	16,511	463,825	402,294
73 年 1984	15,341	13,194	365,394	314,245	20,681	17,786	492,578	423,625
74 年 1985	16,053	13,742	374,384	320,495	21,519	18,421	501,855	429,618
75 年 1986	17,705	15,128	399,935	341,728	22,976	19,631	518,992	443,457
76 年 1987	19,620	16,763	428,931	366,487	25,313	21,627	553,388	472,825
77 年 1988	22,968	19,437	485,049	410,483	29,367	24,852	620,188	524,847
78 年 1989	27,121	22,767	553,917	464,994	33,557	28,170	685,371	575,345
79 年 1990	31,542	26,145	627,511	520,147	37,617	31,181	748,373	620,330
80 年 1991	36,705	30,302	711,333	587,242	42,156	34,802	816,967	674,448
81 年 1992	41,356	33,823	782,173	639,696	45,982	37,606	869,661	711,247
82 年 1993	47,929	39,444	884,446	727,879	51,448	42,340	949,384	781,321
83 年 1994	52,831	42,855	948,941	769,755	55,594	45,096	998,570	810,013
84 年 1995	58,977	46,499	1,029,053	811,338	60,814	47,947	1,061,098	836,603
85 年 1996	62,095	48,825	1,050,994	826,378	62,095	48,825	1,050,994	826,378
86 年 1997	66,986	52,706	1,097,363	863,427	65,879	51,835	1,079,232	849,161
87 年 1998	70,027	54,775	1,116,324	873,175	67,101	52,487	1,069,686	836,695
88 年 1999	73,046	57,176	1,135,817	889,053	70,994	55,570	1,103,914	864,081
89 年 2000	75,067	58,734	1,139,336	891,445	74,133	58,003	1,125,159	880,353
90 年 2001	74,609	58,468	1,108,461	868,651	73,340	57,474	1,089,611	853,879
91 年 2002	76,023	59,907	1,111,550	875,919	74,804	58,946	1,093,722	861,871
91 年年增率(%) Change in 2002	1.90	2.46	0.28	0.84	2.00	2.56	0.38	0.94

第 2 表 所得總額按來源別分
Table 2. Sources of Personal Income

單位：億元；%

年 別 Year	所得總額 Personal income (NT\$100 million)	受雇人員報酬 Compensation of employees		產業主所得 Entrepreneurial income		財產所得 Property income		移轉所得 Transfer receipts	
		金 額	結構比	金 額	結構比	金 額	結構比	金 額	結構比
		Value (NT\$100 million)	Percent distribution (%)	Value (NT\$100 million)	Percent distribution (%)	Value (NT\$100 million)	Percent distribution (%)	Value (NT\$100 million)	Percent distribution (%)
53 年 1964	644	273	42.36	284	44.19	53	8.23	34	5.22
57 年 1968	964	470	48.71	327	33.91	106	11.04	61	6.34
59 年 1970	1,217	654	53.70	357	29.36	123	10.13	83	6.81
61 年 1972	1,661	966	58.18	438	26.38	174	10.44	84	5.00
63 年 1974	2,945	1,776	60.31	741	25.16	309	10.49	119	4.04
65 年 1976	3,906	2,360	60.42	969	24.80	362	9.27	215	5.51
66 年 1977	4,748	2,795	58.87	1,140	24.01	570	12.00	243	5.12
67 年 1978	5,916	3,600	60.85	1,327	22.43	713	12.05	276	4.67
68 年 1979	7,438	4,471	60.11	1,779	23.92	848	11.40	340	4.57
69 年 1980	9,652	5,920	61.33	2,112	21.88	1,201	12.45	419	4.34
70 年 1981	11,565	7,185	62.13	2,459	21.26	1,387	12.00	534	4.61
71 年 1982	12,514	7,579	60.56	2,756	22.02	1,549	12.38	630	5.04
72 年 1983	14,001	8,448	60.34	3,101	22.15	1,683	12.02	769	5.49
73 年 1984	15,341	9,231	60.17	3,394	22.12	1,824	11.89	892	5.82
74 年 1985	16,053	9,623	59.95	3,564	22.20	1,927	12.00	939	5.85
75 年 1986	17,705	10,543	59.55	3,942	22.27	2,142	12.10	1,078	6.08
76 年 1987	19,620	11,662	59.44	4,432	22.59	2,333	11.89	1,193	6.08
77 年 1988	22,968	13,583	59.14	5,168	22.50	2,838	12.36	1,379	6.00
78 年 1989	27,121	16,250	59.92	5,734	21.14	3,557	13.11	1,580	5.83
79 年 1990	31,542	19,071	60.46	6,408	20.32	4,185	13.27	1,878	5.95
80 年 1991	36,705	22,141	60.32	7,199	19.61	5,106	13.91	2,259	6.16
81 年 1992	41,356	25,327	61.24	7,771	18.79	5,847	14.14	2,411	5.83
82 年 1993	47,929	28,428	59.31	8,707	18.17	6,979	14.56	3,815	7.96
83 年 1994	52,831	30,802	58.30	9,547	18.07	8,056	15.25	4,426	8.38
84 年 1995	58,977	32,695	55.44	10,481	17.77	8,869	15.04	6,933	11.75
85 年 1996	62,095	34,237	55.14	11,044	17.78	9,656	15.55	7,159	11.53
86 年 1997	66,986	37,227	55.57	11,577	17.28	10,525	15.71	7,657	11.43
87 年 1998	70,027	39,031	55.74	11,251	16.07	11,340	16.19	8,405	12.00
88 年 1999	73,046	40,392	55.30	11,562	15.83	11,618	15.90	9,474	12.97
89 年 2000	75,067	41,628	55.45	11,507	15.33	12,130	16.16	9,801	13.06
90 年 2001	74,609	40,532	54.32	11,877	15.92	11,927	15.99	10,273	13.77
91 年 2002	76,023	41,358	54.40	12,111	15.93	11,248	14.80	11,307	14.87
91 年年增率(%) Change in 2002	1.90	2.04	—	1.97	—	-5.69	—	10.07	—

第 3 表 戶數五等分位組之平均每戶可支配所得

Table 3. Average Disposable Income per Household by Disposable Income Quintile

單位：新台幣元

Unit: NT\$

年 別 Year	全體家庭平均 Average disposable income per household (NT\$)	可 支 配 所 得 按 戶 數 五 等 分 位 組 Average disposable income per household of each fifth				
		1 最低所得組 lowest 20 percent (NT\$)	2 Second 20 percent (NT\$)	3 Third 20 percent (NT\$)	4 Fourth 20 percent (NT\$)	5 最高所得組 Highest 20 percent (NT\$)
53 年 1964	28,591	11,022	17,969	23,759	31,493	58,712
57 年 1968	38,514	15,097	23,532	31,293	42,982	79,666
59 年 1970	44,486	18,773	29,516	38,013	50,069	86,058
61 年 1972	57,510	24,729	38,100	49,056	64,641	111,023
63 年 1974	92,813	41,048	62,589	78,886	102,268	179,295
65 年 1976	116,297	51,754	79,335	101,676	132,056	216,666
66 年 1977	130,830	58,596	88,199	113,253	147,637	246,465
67 年 1978	155,737	69,221	106,762	136,514	176,742	289,447
68 年 1979	188,407	81,390	128,869	164,640	213,627	353,510
69 年 1980	233,112	102,772	161,965	206,358	265,552	428,910
70 年 1981	266,433	117,223	183,344	234,684	303,530	493,382
71 年 1982	275,250	119,603	189,876	241,667	312,290	512,817
72 年 1983	295,887	127,441	201,812	258,506	336,227	555,450
73 年 1984	314,245	133,434	215,118	276,900	358,783	586,988
74 年 1985	320,495	134,104	217,704	280,779	366,661	603,229
75 年 1986	341,728	141,750	230,893	297,011	386,991	651,995
76 年 1987	366,487	148,553	247,424	321,169	418,238	697,051
77 年 1988	410,483	161,874	275,655	360,258	469,525	785,101
78 年 1989	464,994	179,029	313,864	411,978	536,296	883,807
79 年 1990	520,147	193,685	343,785	455,427	603,914	1,003,925
80 年 1991	587,242	227,816	389,205	511,410	674,452	1,133,327
81 年 1992	639,696	235,752	423,392	560,466	742,466	1,236,408
82 年 1993	727,879	259,381	477,408	642,257	853,214	1,407,140
83 年 1994	769,755	280,259	499,105	669,983	892,016	1,507,414
84 年 1995	811,338	296,166	525,749	704,713	948,484	1,581,580
85 年 1996	826,378	298,443	537,241	723,067	966,103	1,607,034
86 年 1997	863,427	312,458	557,429	753,919	1,003,815	1,689,517
87 年 1998	873,175	310,865	560,766	765,375	1,014,770	1,714,097
88 年 1999	889,053	317,001	573,853	778,496	1,031,669	1,744,245
89 年 2000	891,445	315,172	571,355	778,556	1,043,508	1,748,633
90 年 2001	868,651	279,404	524,766	740,054	1,013,478	1,785,550
91 年 2002	875,919	292,113	538,584	743,888	1,005,274	1,799,733
91 年年增率(%) Change in 2002	0.84	4.55	2.63	0.52	-0.81	0.79

第 4 表 戶數五等分位組之所得分配比與所得差距

Table 4. Percentage Share of Disposable Income by Percentile Group of Households and Income Inequality Indexes

年 別 Year	可支配所得按戶數五等分位組之所得分配比(%) Percent distribution of disposable income by percentile of households					第五分位組為第一分位組之倍數 (倍) Ratio of income share of highest 20% to that of lowest 20%	吉尼係數 Gini's concentration coefficient
	1 最低所得組 lowest 20 percent	2 Second 20 percent	3 Third 20 percent	4 Fourth 20 percent	5 最高所得組 Highest 20 percent		
53 年 1964	7.71	12.57	16.62	22.03	41.07	5.33	0.321
57 年 1968	7.84	12.22	16.25	22.32	41.37	5.28	0.326
59 年 1970	8.44	13.27	17.09	22.51	38.69	4.58	0.294
61 年 1972	8.60	13.25	17.06	22.48	38.61	4.49	0.291
63 年 1974	8.84	13.49	16.99	22.05	38.63	4.37	0.287
65 年 1976	8.91	13.64	17.48	22.71	37.26	4.18	0.280
66 年 1977	8.96	13.48	17.31	22.57	37.68	4.21	0.284
67 年 1978	8.89	13.71	17.53	22.70	37.17	4.18	0.287
68 年 1979	8.64	13.68	17.48	22.68	37.52	4.34	0.285
69 年 1980	8.82	13.90	17.70	22.78	36.80	4.17	0.277
70 年 1981	8.80	13.76	17.62	22.78	37.04	4.21	0.281
71 年 1982	8.69	13.80	17.56	22.68	37.27	4.29	0.283
72 年 1983	8.61	13.64	17.47	22.73	37.55	4.36	0.287
73 年 1984	8.49	13.69	17.62	22.84	37.36	4.40	0.287
74 年 1985	8.37	13.59	17.52	22.88	37.64	4.50	0.290
75 年 1986	8.30	13.51	17.38	22.65	38.16	4.60	0.296
76 年 1987	8.11	13.50	17.53	22.82	38.04	4.69	0.299
77 年 1988	7.89	13.43	17.55	22.88	38.25	4.85	0.303
78 年 1989	7.70	13.50	17.72	23.07	38.01	4.94	0.303
79 年 1990	7.45	13.22	17.51	23.22	38.60	5.18	0.312
80 年 1991	7.76	13.25	17.42	22.97	38.60	4.97	0.308
81 年 1992	7.37	13.24	17.52	23.21	38.66	5.24	0.312
82 年 1993	7.13	13.12	17.65	23.44	38.66	5.42	0.316
83 年 1994	7.28	12.97	17.41	23.18	39.16	5.38	0.318
84 年 1995	7.30	12.96	17.37	23.38	38.99	5.34	0.317
85 年 1996	7.23	13.00	17.50	23.38	38.89	5.38	0.317
86 年 1997	7.24	12.91	17.46	23.25	39.14	5.41	0.320
87 年 1998	7.12	12.84	17.53	23.24	39.26	5.51	0.324
88 年 1999	7.13	12.91	17.51	23.21	39.24	5.50	0.325
89 年 2000	7.07	12.82	17.47	23.41	39.23	5.55	0.326
90 年 2001	6.43	12.08	17.04	23.33	41.11	6.39	0.350
91 年 2002	6.67	12.30	16.99	22.95	41.09	6.16	0.345

註一：五十三年至六十三年吉尼係數係以可支配所得十等分位資料計算，六十五年以後以未分組資料計算，計算公式均採用 $G = \sum(y_j - y_i)/n$ ，其中 $y_j \geq y_i$ ， $y_i = Y_i / \sum Y_i$ ， Y_i 為第 i 戶家庭之可支配所得。

註二：第五分位組為第一分位組之倍數為求精確係以第五分位組可支配所得總額除以第一分位組可支配所得總額計算而得。

Note : Gini's concentration coefficients are calculated from disposable income by ten equal divisions of households for 1964-1974, and from the disposable income of ungrouped sample households for 1976-2002, with the formula $G = \sum(y_j - y_i)/n$, for all $y_j \geq y_i$, $y_i = Y_i / \sum Y_i$, where Y_i is the average disposable income of the i th division or the disposable income of the i th household.

第 5 表 政府對家庭移轉收支對所得分配之影響
Table 5. The Changes of Disposable Income occurred by Current Transfers Between Households and Government

單位：倍
Unit: Times

年別 Year	五等分位所得差距倍數 Ratio of income share of highest 20% to that of lowest 20%			移 轉 收 支 效 果 Ratio difference		
	對政府移轉 收 支 前 Without current transfers A	加來自政府 移轉收入 Including current transfers from government B	實際(目前) With current transfers C	從 政 府 移轉收入 With current transfers from government A-B	對 政 府 移轉支出 With current transfers to government B-C	合 計 With current transfers A-C
69 年 1980	4.305	4.265	4.173	0.040	0.091	0.132
70 年 1981	4.327	4.302	4.209	0.024	0.093	0.118
71 年 1982	4.408	4.383	4.288	0.025	0.095	0.121
72 年 1983	4.512	4.471	4.358	0.041	0.112	0.154
73 年 1984	4.535	4.490	4.399	0.046	0.091	0.136
74 年 1985	4.635	4.593	4.498	0.042	0.095	0.137
75 年 1986	4.784	4.707	4.600	0.077	0.108	0.185
76 年 1987	4.882	4.803	4.692	0.079	0.110	0.190
77 年 1988	5.053	4.947	4.850	0.106	0.097	0.203
78 年 1989	5.176	5.030	4.937	0.146	0.094	0.240
79 年 1990	5.525	5.299	5.183	0.226	0.116	0.342
80 年 1991	5.315	5.072	4.975	0.243	0.098	0.340
81 年 1992	5.565	5.339	5.245	0.226	0.095	0.321
82 年 1993	5.764	5.505	5.425	0.259	0.080	0.339
83 年 1994	5.792	5.485	5.378	0.307	0.107	0.414
84 年 1995	5.934	5.434	5.340	0.500	0.094	0.594
85 年 1996	6.190	5.505	5.399	0.685	0.106	0.791
86 年 1997	6.249	5.532	5.407	0.718	0.124	0.842
87 年 1998	6.494	5.655	5.514	0.839	0.141	0.980
88 年 1999	6.468	5.651	5.502	0.818	0.148	0.966
89 年 2000	6.568	5.688	5.548	0.880	0.140	1.020
90 年 2001	7.667	6.536	6.391	1.132	0.145	1.277
91 年 2002	7.469	6.293	6.161	1.176	0.132	1.308

第 6 表 戶數十等分位組分界點之可支配所得
Table 6. Boundary Between Each Disposable Income Decile

年 別 Year	可支配所得按戶數十等分位組之分界點 Boundary between each disposable income decile									
	1	2	3	4	5	6	7	8	9	10
	(中位數所得)									
67 年 1978	74,060	92,302	106,860	120,877	136,086	153,814	174,540	205,164	258,400	
68 年 1979	86,200	110,656	129,361	146,036	164,260	185,012	211,510	250,200	314,530	
69 年 1980	109,573	139,300	162,476	183,500	205,750	232,000	262,282	308,627	383,000	
70 年 1981	125,130	157,138	183,643	208,210	233,886	264,498	300,920	353,440	441,872	
71 年 1982	126,520	163,398	189,665	215,405	241,100	270,704	309,682	364,036	459,095	
72 年 1983	135,582	173,237	201,923	229,388	257,690	291,215	332,956	392,670	494,805	
73 年 1984	142,654	183,197	215,274	245,668	275,780	311,276	356,621	418,363	525,567	
74 年 1985	143,280	185,811	218,191	248,404	280,100	317,065	364,205	427,246	542,650	
75 年 1986	150,717	197,350	230,813	262,696	295,873	334,539	383,871	452,181	575,785	
76 年 1987	158,005	208,753	247,387	283,914	320,517	361,100	413,252	492,338	619,892	
77 年 1988	170,974	233,293	276,150	317,276	359,440	405,640	465,279	548,147	692,289	
78 年 1989	188,334	260,085	315,390	362,979	411,342	466,200	531,367	627,405	788,431	
79 年 1990	204,123	285,712	345,658	396,925	453,416	518,804	599,613	708,537	892,449	
80 年 1991	242,482	327,233	389,274	448,875	510,410	581,720	669,608	791,147	1,005,282	
81 年 1992	245,804	349,850	424,286	491,508	558,336	636,623	736,817	872,948	1,120,087	
82 年 1993	270,875	392,942	477,673	558,431	639,907	734,440	844,053	1,003,537	1,266,515	
83 年 1994	291,870	415,769	499,763	582,758	668,450	764,050	855,170	1,054,198	1,342,815	
84 年 1995	307,447	434,577	524,937	610,694	700,873	808,607	941,159	1,120,355	1,425,743	
85 年 1996	311,489	438,561	539,683	628,447	720,970	826,919	957,644	1,131,686	1,436,963	
86 年 1997	321,282	458,491	558,075	656,030	750,341	863,136	994,975	1,181,020	1,507,035	
87 年 1998	323,893	455,649	562,761	661,684	763,717	872,759	1,005,151	1,194,505	1,511,147	
88 年 1999	327,131	465,852	575,922	676,205	776,134	885,511	1,021,609	1,204,174	1,538,376	
89 年 2000	326,672	461,054	573,618	674,735	776,390	890,698	1,034,111	1,234,375	1,566,948	
90 年 2001	291,263	412,239	527,453	632,779	737,682	858,111	1,007,718	1,203,118	1,551,100	
91 年 2002	301,529	435,216	539,624	641,808	740,556	854,091	995,788	1,191,482	1,583,800	

第 7 表 世界各國家地區所得分配狀況
Table 7. Income Distribution in Selected Countries

國 名 Countries	年 別 Year	所得按戶數五等分位組 之所得分配比(%) Percentage share of household income, by percentile groups of households (%)		最高所得組為最 低所得組之倍數 (倍) Ratio of income share of highest 20% to that of lowest 20% households	吉尼係數 Gini's concentration coefficient
		最低所得組 (20%) Lowest 20%	最高所得組 (20%) Highest 20%		
一、低收入國家地區 Low-income countries:					
1. 宏都拉斯 Honduras	1998*	2.0	61.0	30.32	0.590
2. 中國大陸 Mainland China	1998*	5.9	46.6	7.96	0.403
二、中收入國家地區 Mid-income countries:					
1. 中華民國 Republic of China	1980	8.8	36.8	4.17	0.277
	1992	7.4	38.7	5.24	0.312
	2002	6.7	41.1	6.16	0.345
2. 韓國 Korea (South)	2000	6.2	42.6	6.84	0.352
3. 智利 Chile	1998*	3.2	61.3	19.33	0.575
4. 哥斯達黎加 Costa Rica	1998*	2.6	54.8	21.37	0.459
5. 委內瑞拉 Vene Zuela	1998*	3.0	53.4	17.93	0.491
6. 馬來西亞 Malaysia	1997*	4.4	54.3	12.43	0.492
7. 巴西 Brazil	1998*	2.0	64.4	31.51	0.591
8. 哥倫比亞 Colombia	1998*	1.4	63.8	45.71	0.571
9. 羅馬尼亞 Romania	1994*	8.9	37.3	4.19	0.263
10. 保加利亞 Bulgaria	2001*	6.7	38.9	5.77	0.319
三、高收入國家地區 High-income countries:					
1. 日本 Japan	1999	8.0	38.9	4.84	0.301
2. 香港 Hong Kong	2001	3.2	56.5	17.66	0.525
3. 瑞典 Sweden	1995*	9.1	34.5	3.78	0.250
4. 瑞士 Switzerland	1992*	6.9	40.3	5.85	0.331
5. 荷蘭 The Netherlands	1994*	7.3	40.1	5.54	0.326
6. 澳大利亞 Australia	1994*	5.9	41.3	7.00	0.352
7. 英國 United Kingdom	1995*	6.1	43.2	7.10	0.360
8. 加拿大 Canada	1997*	7.3	39.3	5.40	0.315
9. 美國 U.S.A	2001	4.5	47.0	10.44	0.412
10. 德國 Germany	1998*	5.7	44.7	7.86	0.382
11. 義大利 Italy	1998*	6.0	42.6	7.15	0.360
12. 西班牙 Spain	1990*	7.5	40.3	5.37	0.325
13. 以色列 Israel	1997*	6.9	44.3	6.43	0.355
14. 法國 France	1995*	7.2	40.2	5.60	0.327
15. 新加坡 Singapore	2000	2.4	51.0	20.91	0.481

附註：一、表中星號(*)為平均每人所得資料。

二、資料來源：WORLD DEVELOPMENT REPORT 2002（世界銀行發行）。南韓資料來源為韓國社會指標，2000。日本資料來源為全國消費實態調查報告，1999。美國資料來源為 Money income in the United States, 2001。香港資料來源為 Population Census Main Report, 2001。新加坡資料來源為 Singapore Census of Population, 2000。

Note :1. *Refers to income shares by percentiles of population and ranked by per capita income.

2. Source : World Development Report, 2002 (The World Bank).

Korea (South) : Social statistics Survey, 2000.

Japan : National Survey of Family Income and Expenditure, 1999.

U.S.A.: Money income in the United States, 2001.

Hong Kong : Population Census Main Report, 2001.

Singapore : Singapore Census of Population, 2000.

第 8 表 可支配所得、消費支出及儲蓄

Table 8. Disposable Income, Final Consumption Expenditure, and Savings

年別 Year	可支配所得 (億元) Disposable income (NT\$100 million)	消費支出 (億元) Consumption expenditure (NT\$100 million)	儲蓄 (億元) Savings (NT\$100 million)	平 均 每 戶 Value per household			
				可支配所得 (元) Disposable income (NT\$)	消費支出 (元) Consumption expenditure (NT\$)	儲蓄 (元) Savings (NT\$)	儲蓄率 (%) Savings rate (%)
53 年 1964	615	546	69	28,591	25,381	3,211	11.23
57 年 1968	914	832	81	38,514	35,097	3,417	8.87
59 年 1970	1,148	1,056	92	44,486	40,929	3,558	8.00
60 年 1971	1,338	1,211	127	50,280	45,526	4,754	9.46
61 年 1972	1,577	1,370	207	57,510	49,965	7,545	13.12
62 年 1973	2,007	1,703	303	71,054	60,311	10,743	15.12
63 年 1974	2,703	2,358	351	92,813	80,942	12,049	12.96
64 年 1975	3,066	2,615	457	101,821	86,849	15,173	14.87
65 年 1976	3,625	2,983	651	116,297	95,714	20,899	17.92
66 年 1977	4,249	3,398	860	130,830	104,640	26,473	20.19
67 年 1978	5,248	4,118	1,143	155,737	122,207	33,919	21.73
68 年 1979	6,635	5,193	1,464	188,407	147,459	41,565	21.99
69 年 1980	8,568	6,604	1,992	233,112	179,687	54,204	23.17
70 年 1981	10,199	7,638	2,597	266,433	199,523	67,846	25.38
71 年 1982	10,915	8,364	2,606	275,250	210,906	65,719	23.76
72 年 1983	12,144	9,285	2,933	295,887	226,234	71,459	24.00
73 年 1984	13,194	10,235	3,051	314,245	243,784	72,673	22.96
74 年 1985	13,742	10,560	3,248	320,495	246,277	75,749	23.52
75 年 1986	15,128	11,443	3,686	341,728	258,474	83,254	24.36
76 年 1987	16,763	12,584	4,180	366,487	275,104	91,382	24.93
77 年 1988	19,437	14,310	5,127	410,483	302,207	108,276	26.38
78 年 1989	22,767	16,494	6,273	464,994	336,875	128,119	27.55
79 年 1990	26,145	18,614	7,531	520,147	370,323	149,824	28.80
80 年 1991	30,302	21,247	9,055	587,242	411,760	175,482	29.88
81 年 1992	33,823	23,540	10,283	639,696	445,220	194,476	30.40
82 年 1993	39,444	27,319	12,125	727,879	504,133	223,747	30.74
83 年 1994	42,855	30,397	12,458	769,755	545,987	223,768	29.07
84 年 1995	46,499	33,873	12,626	811,338	591,035	220,303	27.15
85 年 1996	48,825	36,302	12,522	826,378	614,435	211,943	25.65
86 年 1997	52,706	38,730	13,976	863,427	634,477	228,951	26.52
87 年 1998	54,775	40,545	14,229	873,175	646,343	226,831	25.98
88 年 1999	57,176	42,142	15,034	889,053	655,282	233,770	26.29
89 年 2000	58,734	43,664	15,070	891,445	662,722	228,723	25.66
90 年 2001	58,468	44,281	14,187	868,651	657,872	210,779	24.27
91 年 2002	59,907	46,003	13,904	875,919	672,619	203,300	23.21
91 年增率(%) Change in 2002	2.46	3.89	-1.99	0.84	2.24	-3.55	—

第 9 表 戶數五等分位組之平均每戶消費支出
 Table 9. Average Consumption Expenditure per Household by Disposable Income Quintile

單位：元
 Unit：NT\$

年別 Year	全體家庭平均 Average consumption expenditure per household	可支配所得按戶數五等分位組 Disposable income quintile				
		1 最低所得組 Lowest 20%	2 Second 20%	3 Third 20%	4 Fourth 20%	5 最高所得組 Highest 20%
63 年 1974	80,942	41,046	59,573	73,990	91,952	138,150
64 年 1975	86,849	43,505	64,305	78,730	98,159	149,543
65 年 1976	95,714	48,467	70,376	88,163	109,888	161,677
66 年 1977	104,640	52,801	77,060	95,065	120,125	178,141
67 年 1978	122,207	62,439	91,997	113,452	140,073	203,075
68 年 1979	147,459	75,063	111,833	137,413	169,118	243,882
69 年 1980	179,687	93,207	140,560	171,305	206,460	286,903
70 年 1981	199,523	105,282	154,925	190,436	230,071	316,899
71 年 1982	210,906	110,135	165,162	200,982	242,454	335,796
72 年 1983	226,234	119,019	175,513	215,119	259,178	362,341
73 年 1984	243,784	126,944	188,902	230,399	281,013	391,663
74 年 1985	246,277	126,996	189,388	233,474	285,547	395,979
75 年 1986	258,474	132,570	201,167	244,231	296,600	417,802
76 年 1987	275,104	134,948	210,806	260,769	320,141	448,858
77 年 1988	302,207	148,715	234,288	290,348	348,809	488,875
78 年 1989	336,875	163,638	263,082	324,824	392,116	540,717
79 年 1990	370,323	177,935	286,961	354,609	431,054	601,057
80 年 1991	411,760	202,205	323,411	393,912	475,757	663,517
81 年 1992	445,220	211,622	351,510	432,439	517,933	712,598
82 年 1993	504,133	238,753	394,795	490,342	590,955	805,819
83 年 1994	545,987	255,078	419,297	522,530	624,470	908,563
84 年 1995	591,035	270,859	451,990	567,437	685,390	979,498
85 年 1996	614,435	285,227	464,278	589,982	721,896	1,010,792
86 年 1997	634,477	292,464	487,183	612,672	747,747	1,032,317
87 年 1998	646,343	288,889	496,500	632,744	763,930	1,049,654
88 年 1999	655,282	290,266	497,548	638,566	777,298	1,072,735
89 年 2000	662,722	300,440	502,783	634,736	780,907	1,094,744
90 年 2001	657,872	283,920	480,451	629,430	792,556	1,103,002
91 年 2002	672,619	302,415	500,714	647,533	804,065	1,108,368
91 年消費率(%) Consumption expenditure rate	76.79	103.53	92.97	87.05	79.98	61.59

第 10 表 戶數五等分位組之平均每戶儲蓄

Table 10. Average Savings per Household by Disposable Income Quintile

單位：元
Unit：NT\$

年別 Year	可支配所得按戶數五等分位組 Disposable income quintile				
	1 最低所得組 Lowest 20%	2 Second 20%	3 Third 20%	4 Fourth 20%	5 最高所得組 Highest 20%
64 年 1975	1,978	5,205	9,239	15,655	43,799
65 年 1976	3,365	9,134	13,764	22,562	55,667
66 年 1977	5,897	11,313	18,378	27,844	68,935
67 年 1978	6,925	14,945	23,310	37,116	87,297
68 年 1979	6,574	17,422	27,626	45,157	111,036
69 年 1980	9,793	21,848	35,686	59,861	143,831
70 年 1981	12,219	29,023	45,055	74,518	178,414
71 年 1982	10,182	25,658	41,980	71,469	179,309
72 年 1983	9,280	27,401	45,085	79,068	196,461
73 年 1984	7,175	27,633	48,316	80,293	199,943
74 年 1985	7,591	29,007	48,520	82,833	210,792
75 年 1986	9,180	29,726	52,780	90,391	234,193
76 年 1987	13,606	36,617	60,400	98,097	248,193
77 年 1988	13,159	41,368	69,910	120,716	296,226
78 年 1989	15,391	50,783	87,154	144,181	343,090
79 年 1990	15,750	56,825	100,817	172,862	402,868
80 年 1991	25,611	65,794	117,499	198,695	469,810
81 年 1992	24,130	71,882	128,027	224,533	523,810
82 年 1993	20,627	82,614	151,915	262,258	601,321
83 年 1994	25,181	79,808	147,453	267,546	598,851
84 年 1995	25,307	73,759	137,276	263,094	602,083
85 年 1996	13,216	72,963	133,085	244,207	596,242
86 年 1997	19,994	70,245	141,247	256,068	657,199
87 年 1998	21,976	64,267	132,630	250,840	664,443
88 年 1999	26,735	76,305	139,931	254,371	671,511
89 年 2000	14,733	68,572	143,820	262,601	653,888
90 年 2001	-4,516	44,315	110,623	220,922	682,548
91 年 2002	-10,302	37,871	96,355	201,210	691,365
91 年儲蓄率(%) Savings rate	-3.53	7.03	12.95	20.02	38.41

第 11 表 平均每戶及每位所得收入者之可支配所得按性別分
Table 11. Average Disposable Income per Household by sex of Households Heads
and Average Disposable Income of income recipients by sex

單位：元
Unit：NT\$

年別 Year	平均每戶可支配所得 (按經濟戶長性別分) Average Disposable Income per Household by sex of Households Heads			平均每位所得收入者 Average Disposable Income of income recipients		
	合計 Total	男 Male	女 Female	合計 Total	男 Male	女 Female
65 年 1976	116,297	116,799	108,063	68,765	78,680	40,775
66 年 1977	130,830	131,621	117,971	76,038	88,148	44,198
67 年 1978	155,737	156,818	139,701	90,826	104,971	55,019
68 年 1979	188,407	190,684	156,727	107,841	125,714	64,730
69 年 1980	233,112	236,383	189,103	133,027	156,424	79,164
70 年 1981	266,433	269,777	224,599	150,267	175,737	93,829
71 年 1982	275,250	280,259	222,634	155,277	181,219	98,363
72 年 1983	295,887	300,451	247,901	165,776	194,052	105,879
73 年 1984	314,245	320,198	256,311	177,385	206,461	114,893
74 年 1985	320,495	327,168	257,701	183,044	212,290	120,596
75 年 1986	341,728	349,135	277,920	190,292	222,635	125,800
76 年 1987	366,487	376,546	280,358	208,190	242,163	137,733
77 年 1988	410,483	420,552	326,153	237,371	273,940	161,901
78 年 1989	464,994	475,694	377,944	269,365	310,235	185,777
79 年 1990	520,147	534,896	407,757	298,403	342,963	208,110
80 年 1991	587,242	601,501	481,884	340,356	389,773	242,569
81 年 1992	639,696	660,255	493,192	371,869	426,969	264,924
82 年 1993	727,879	752,078	565,547	415,371	474,418	301,076
83 年 1994	769,755	797,902	590,984	439,579	503,473	320,960
84 年 1995	811,338	840,233	636,785	457,760	518,489	342,467
85 年 1996	826,378	857,097	651,492	460,195	522,181	349,680
86 年 1997	863,427	897,685	675,156	481,404	540,588	373,415
87 年 1998	873,175	904,312	714,120	491,634	546,787	391,014
88 年 1999	889,053	930,566	708,048	505,026	565,413	401,521
89 年 2000	891,445	934,581	708,128	507,371	563,944	410,406
90 年 2001	868,651	916,428	672,805	500,141	558,034	402,801
91 年 2002	875,919	917,472	713,784	496,969	551,842	406,925

第 12 表 家庭消費支出按消費型態分
Table 12. Percent Distribution of Total Expenditures

單位：％
Unit：％

年 別 Year	合 計 Total	食品飲料 及 菸 草 Food, beverage and tobacco	衣 著 鞋襪類 Clothing and footwear	房地租、 水費、燃 料和動力 Rent, fuel and power	家庭器具 及設備和 家庭管理 Family furniture, household equipment and household operations	醫療及 保 健 Medical care and health expenses	運輸交通 及 通 訊 Transport and communi- cation	娛樂教 育及文 化服務 Recreation, entertain- ment, education and cultural services	雜項支出 Miscella- neous
53 年 1964	100.00	59.70	6.30	17.20	3.40	5.30	2.00	1.20	4.90
57 年 1968	100.00	51.75	5.84	19.01	4.66	5.54	2.70	1.65	8.85
59 年 1970	100.00	52.46	5.79	18.19	3.96	5.95	3.00	2.66	7.99
61 年 1972	100.00	47.81	6.47	20.78	3.95	3.89	3.53	7.06	6.51
63 年 1974	100.00	49.40	6.15	20.71	3.79	3.92	3.99	6.06	5.98
65 年 1976	100.00	46.38	6.83	21.45	3.87	4.61	4.99	6.38	5.49
66 年 1977	100.00	43.89	6.79	22.77	4.02	4.28	5.48	7.32	5.45
67 年 1978	100.00	42.93	6.66	22.64	4.13	4.74	5.67	7.80	5.43
68 年 1979	100.00	41.03	7.41	22.91	4.64	4.62	6.12	7.63	5.64
69 年 1980	100.00	40.35	7.03	23.65	4.57	4.20	6.68	8.18	5.34
70 年 1981	100.00	39.44	6.80	24.13	4.58	4.50	6.89	8.30	5.36
71 年 1982	100.00	38.71	6.60	24.30	4.37	5.07	6.86	8.65	5.44
72 年 1983	100.00	38.94	6.25	24.13	4.44	5.23	7.15	8.67	5.19
73 年 1984	100.00	38.83	5.93	23.34	4.42	5.07	8.18	9.03	5.20
74 年 1985	100.00	38.20	5.89	23.54	4.12	5.26	8.30	9.52	5.17
75 年 1986	100.00	37.42	5.84	23.26	4.30	5.42	8.23	10.03	5.50
76 年 1987	100.00	36.46	6.00	23.00	4.42	5.36	8.50	10.64	5.62
77 年 1988	100.00	35.02	6.10	23.17	4.65	5.24	8.42	11.74	5.66
78 年 1989	100.00	33.67	6.03	23.82	4.59	4.86	9.24	12.01	5.78
79 年 1990	100.00	32.33	5.92	24.62	4.27	4.82	8.83	13.34	5.87
80 年 1991	100.00	30.92	5.96	25.70	4.33	5.40	8.92	12.82	5.95
81 年 1992	100.00	29.79	6.10	26.38	4.20	5.08	8.97	13.36	6.12
82 年 1993	100.00	27.73	5.65	25.55	4.05	7.82	9.82	13.01	6.37
83 年 1994	100.00	26.05	4.90	25.65	4.56	8.49	9.87	13.48	7.00
84 年 1995	100.00	25.50	4.60	24.91	4.57	10.37	10.00	13.12	6.93
85 年 1996	100.00	26.08	4.49	25.30	4.58	9.84	10.17	12.97	6.57
86 年 1997	100.00	25.74	4.50	25.10	4.38	9.98	10.42	13.11	6.77
87 年 1998	100.00	25.77	4.48	25.24	4.17	10.32	10.60	12.81	6.61
88 年 1999	100.00	25.15	4.08	24.91	4.03	10.97	11.11	12.96	6.80
89 年 2000	100.00	24.21	3.83	25.15	3.96	11.09	11.37	13.51	6.88
90 年 2001	100.00	24.34	3.64	24.60	3.91	11.53	11.69	13.32	6.97
91 年 2002	100.00	24.05	3.56	23.71	3.71	12.28	12.23	13.52	6.94

第 13 表 農家與非農家平均每戶及每人可支配所得

Table 13. Average Disposable Income per Households and per Capita Disposable Income by Farm or Non-farm Households

單位：元；%
Unit：NT\$；%

年別 Year	平均 每 戶 可 支 配 所 得 Average disposable income per household			平 均 每 人 可 支 配 所 得 Per capita disposable income		
	農 家 Farm (A)	非 農 家 Non-farm (B)	比 較 (非農家=100) (A)/(B)	農 家 Farm (A)	非 農 家 Non-farm (B)	比 較 (非農家=100) (A)/(B)
53 年 1964	27,995	28,982	96.59	3,682	5,212	70.64
57 年 1968	30,154	42,365	71.18	4,487	7,807	57.47
59 年 1970	32,994	49,177	67.09	4,984	8,925	55.84
60 年 1971	38,538	53,789	71.65	5,839	9,979	58.51
61 年 1972	46,410	61,429	75.55	7,140	11,624	61.42
62 年 1973	59,696	77,618	76.91	9,371	15,013	62.42
63 年 1974	79,027	101,638	77.75	12,564	19,890	63.17
64 年 1975	83,435	110,654	75.40	13,678	21,697	63.04
65 年 1976	100,041	121,887	82.08	16,440	24,601	66.83
66 年 1977	107,917	138,164	78.11	18,016	29,026	62.07
67 年 1978	129,362	163,717	79.02	22,265	35,208	63.24
68 年 1979	157,797	198,027	79.68	27,684	42,956	64.45
69 年 1980	198,523	243,389	81.57	35,199	52,682	66.81
70 年 1981	219,696	279,956	78.48	39,443	61,260	64.39
71 年 1982	232,870	287,497	81.00	42,110	63,747	66.06
72 年 1983	247,548	309,360	80.02	46,184	68,291	67.63
73 年 1984	262,260	327,988	79.96	48,838	72,886	67.01
74 年 1985	271,271	333,041	81.45	52,067	75,009	69.41
75 年 1986	294,148	353,023	83.32	57,339	80,415	71.30
76 年 1987	314,370	378,285	83.10	63,509	88,178	72.02
77 年 1988	343,140	424,814	80.77	71,488	101,874	70.17
78 年 1989	384,559	481,149	79.93	83,238	115,107	72.31
79 年 1990	424,204	539,023	78.70	91,031	131,469	69.24
80 年 1991	484,495	606,021	79.95	105,097	148,535	70.76
81 年 1992	521,166	662,162	78.71	117,380	163,901	71.62
82 年 1993	616,736	747,241	82.54	136,749	185,881	73.57
83 年 1994	648,082	789,391	82.10	146,294	199,846	73.20
84 年 1995	713,912	826,004	86.43	162,622	213,438	76.19
85 年 1996	724,659	839,570	86.31	165,826	217,505	76.24
86 年 1997	735,140	880,800	83.46	167,458	233,634	71.68
87 年 1998	711,672	892,906	79.70	171,075	240,028	71.27
88 年 1999	758,112	905,902	83.69	187,188	253,045	73.97
89 年 2000	750,003	909,010	82.51	184,730	255,340	72.35
90 年 2001	720,982	886,731	81.31	183,456	250,489	73.24
91 年 2002	703,171	895,568	78.52	177,121	248,080	71.40
91 年年增率(%) Change in 2002	-2.47	1.00	—	-3.45	-0.96	—

第 14 表 農家平均每戶所得總額按來自農業與非農業分

Table 14. Farm Households Income from Agricultural and Non-agricultural

年 別 Year	金 額 (元) Values per household (NT\$)			結 構 比 (%) Percent distribution (%)		
	農家平均每 戶所得總額 Farm households' personal income	來 自 農業所得 Agricultural income	來 自 非農業所得 Non-agricultura l income	合 計 Farm households' personal income	來 自 農業所得 Agricultural income	來 自 非農業所得 Non-agricultura l income
53 年 1964	29,494	19,082	10,412	100.00	64.70	35.30
57 年 1968	31,966	16,823	15,143	100.00	52.63	47.37
59 年 1970	35,439	17,257	18,182	100.00	48.69	51.31
60 年 1971	40,858	18,480	22,378	100.00	45.23	54.77
61 年 1972	49,003	20,721	28,282	100.00	42.29	57.71
62 年 1973	54,352	24,763	29,589	100.00	45.56	54.44
63 年 1974	82,980	39,917	43,063	100.00	48.10	51.90
64 年 1975	88,061	39,853	48,208	100.00	45.26	54.74
65 年 1976	106,257	41,377	64,880	100.00	38.94	61.06
66 年 1977	116,570	40,381	76,189	100.00	34.64	65.36
67 年 1978	142,291	40,987	101,304	100.00	28.81	71.19
68 年 1979	174,423	44,600	129,823	100.00	25.57	74.43
69 年 1980	219,412	54,436	164,976	100.00	24.81	75.19
70 年 1981	244,424	64,457	179,967	100.00	26.37	73.63
71 年 1982	262,245	73,084	189,161	100.00	27.87	72.13
72 年 1983	279,845	71,729	208,116	100.00	25.63	74.37
73 年 1984	302,000	74,765	227,235	100.00	24.76	75.24
74 年 1985	310,585	76,889	233,696	100.00	24.76	75.24
75 年 1986	337,331	78,341	258,990	100.00	23.22	76.78
76 年 1987	361,992	87,557	274,435	100.00	24.19	75.81
77 年 1988	399,651	96,984	302,667	100.00	24.27	75.73
78 年 1989	453,002	99,575	353,427	100.00	21.98	78.02
79 年 1990	503,830	101,265	402,563	100.00	20.10	79.90
80 年 1991	572,269	122,360	449,909	100.00	21.38	78.62
81 年 1992	617,941	124,497	493,444	100.00	20.15	79.85
82 年 1993	727,574	134,466	593,108	100.00	18.48	81.52
83 年 1994	775,083	154,129	620,954	100.00	19.89	80.11
84 年 1995	871,082	172,083	698,999	100.00	19.76	80.24
85 年 1996	885,469	176,837	708,633	100.00	19.97	80.03
86 年 1997	907,221	154,919	752,302	100.00	17.08	82.92
87 年 1998	881,853	148,997	732,856	100.00	16.90	83.10
88 年 1999	927,663	169,058	758,604	100.00	18.22	81.78
89 年 2000	917,623	161,121	756,502	100.00	17.56	82.44
90 年 2001	881,298	163,158	718,140	100.00	18.51	81.49
91 年 2002	860,771	176,398	684,373	100.00	20.49	79.51
91 年年增率(%) Change in 2002	-2.33	8.11	-4.70	—	—	—

第 15 表 所得收入者五等分位組之可支配所得分配比與所得差距

Table 15. Percentage Share of Disposable Income by Percentile Groups of Income Recipients and Measures of Income Distribution

	可支配所得按人數五等分位組之所得分配比 (%) Percent distribution of disposable income by quintile of income recipients (%)					第五分位組為 第一分位組之 倍數(倍) Ratio of income share of highest 20% to that of lowest 20%	吉尼 係數 Gini's concentration coefficient
	1 Lowest 20%	2 Second 20%	3 Third 20%	4 Fourth 20%	5 Highest 20%		
68 年 1979	5.57	11.34	17.02	24.20	41.87	7.52	0.36589
69 年 1980	5.52	11.34	17.15	24.57	41.42	7.50	0.36344
70 年 1981	5.68	11.53	17.42	24.85	40.52	7.13	0.35370
71 年 1982	5.83	11.51	17.34	24.62	40.70	6.98	0.35440
72 年 1983	5.69	11.57	17.29	24.38	41.07	7.22	0.35742
73 年 1984	6.20	11.79	17.22	24.06	40.74	6.57	0.34799
74 年 1985	6.33	11.85	17.34	24.05	40.43	6.39	0.34409
75 年 1986	6.24	11.84	17.26	23.71	40.95	6.56	0.34915
76 年 1987	6.51	12.08	17.21	23.66	40.53	6.23	0.34358
77 年 1988	6.46	12.00	17.34	23.67	40.53	6.27	0.34483
78 年 1989	6.39	12.14	17.31	23.87	40.28	6.30	0.34326
79 年 1990	6.27	12.22	17.44	23.88	40.20	6.41	0.34351
80 年 1991	6.39	12.20	17.30	23.77	40.35	6.31	0.34406
81 年 1992	6.50	12.23	17.39	23.80	40.07	6.16	0.34001
82 年 1993	6.65	12.12	17.18	23.51	40.55	6.10	0.34203
83 年 1994	6.71	12.14	17.15	23.32	40.67	6.06	0.34211
84 年 1995	7.13	12.33	17.02	22.93	40.59	5.69	0.33604
85 年 1996	7.09	12.27	16.96	23.14	40.55	5.72	0.33712
86 年 1997	7.29	12.35	16.92	22.91	40.53	5.56	0.33479
87 年 1998	7.40	12.40	16.76	22.81	40.63	5.49	0.33574
88 年 1999	7.36	12.52	16.91	22.78	40.41	5.49	0.33347
89 年 2000	7.47	12.70	16.91	22.90	40.01	5.36	0.32961
90 年 2001	6.99	11.97	16.38	22.66	42.00	6.01	0.35382
91 年 2002	7.13	12.11	16.43	22.51	41.83	5.87	0.34942

第 16 表 所得收入者十等分位組分界點之可支配所得
Table 16. Boundary Between Each Disposable Income Decile of Income Recipients

單位：元
Unit：NT\$

年 別 Year	可支配所得按人數十等分位組之分界點 Boundary between each disposable income decile of income recipients									
	1	2	3	4	5 (中位數所得)	6	7	8	9	10
67 年 1978	25,250	39,600	51,640	64,887	79,066	94,400	110,460	131,200	165,996	
68 年 1979	32,400	48,000	60,672	75,100	91,488	109,800	129,725	154,269	196,390	
69 年 1980	39,000	59,000	75,120	93,400	114,000	137,000	162,644	193,532	242,210	
70 年 1981	45,618	68,200	86,245	106,370	130,286	157,166	186,130	218,450	269,500	
71 年 1982	48,000	70,979	89,252	109,600	134,000	161,364	190,090	225,036	278,132	
72 年 1983	49,500	75,700	95,680	117,313	143,345	170,907	200,655	238,775	298,255	
73 年 1984	59,035	84,945	103,828	126,000	152,550	180,000	211,875	251,500	316,075	
74 年 1985	61,355	88,201	107,550	131,122	158,499	186,453	218,601	260,400	326,625	
75 年 1986	62,400	91,500	111,920	136,555	163,955	191,900	224,400	265,434	336,500	
76 年 1987	72,000	101,480	125,484	151,575	179,142	208,293	244,500	290,755	365,400	
77 年 1988	83,050	115,118	141,967	172,400	205,329	240,000	279,217	330,710	411,663	
78 年 1989	92,575	129,558	163,561	196,610	232,575	272,400	319,860	378,672	471,872	
79 年 1990	100,000	145,842	182,319	220,339	258,355	303,352	354,876	417,575	522,102	
80 年 1991	117,604	166,068	207,237	248,280	293,545	344,147	401,306	477,000	597,169	
81 年 1992	130,300	184,365	227,845	272,064	322,506	376,972	440,040	521,115	651,034	
82 年 1993	147,459	203,573	250,888	300,462	356,000	414,798	484,364	577,374	735,849	
83 年 1994	158,585	216,640	266,530	320,022	376,448	435,702	507,704	604,301	771,196	
84 年 1995	175,948	232,553	281,519	334,140	388,568	449,055	521,717	620,102	802,927	
85 年 1996	174,683	234,266	281,681	333,393	388,942	451,696	528,939	631,882	800,320	
86 年 1997	189,142	246,161	296,216	350,852	406,008	468,135	546,623	655,464	849,320	
87 年 1998	196,309	254,721	303,786	356,199	409,158	474,537	557,503	664,350	857,069	
88 年 1999	199,472	262,061	316,809	370,313	425,869	490,390	569,316	683,160	881,495	
89 年 2000	202,979	268,749	323,734	374,226	427,364	491,157	577,493	689,800	888,097	
90 年 2001	188,213	248,490	299,311	351,943	407,439	474,154	561,331	681,782	874,777	
91 年 2002	188,691	249,104	301,608	352,408	406,300	471,370	553,233	673,142	877,251	

第 17 表 所得收入者平均每人可支配所得及中位數所得按行業別分

Table 17. Mean and Median Disposable Income of Income Recipients by Industry

	所得收入者平均每人可支配所得 Mean disposable income				所得收入者中位數可支配所得 Median disposable income			
	90 年 2001		91 年 2002		90 年 2001		91 年 2002	
	金 額 (元) Value (NT\$)	年增率 (%) Change (%)	金 額 (元) Value (NT\$)	年增率 (%) Change (%)	金 額 (元) Value (NT\$)	年增率 (%) Change (%)	金 額 (元) Value (NT\$)	年增率 (%) Change (%)
全體所得收入者： All income recipients	500,141	-1.42	496,969	-0.63	407,439	-4.66	406,300	-0.28
按行業別分： Industry								
1.農林漁牧業 Agriculture, forestry, fish- ing and animal husbandry	296,278	-3.17	311,935	5.28	227,511	-9.97	240,693	5.79
2.礦業及土石採取業 Mining and quarrying	588,177	12.58	584,644	-0.60	416,450	-14.91	523,935	25.81
3.製造業 Manufacturing	494,273	0.40	491,980	-0.46	397,511	-5.09	400,608	0.78
4.水電燃氣業 Water, electricity and gas	832,549	0.08	806,112	-3.18	752,039	-8.16	774,472	2.98
5.營造業 Construction	448,109	-8.95	459,237	2.48	393,895	-11.26	397,265	0.86
6.商業 Commerce	500,035	-3.31	493,909	-1.23	412,872	-3.39	398,152	-3.57
7.運輸、倉儲及通信業 Transport, storage and communication	573,855	-3.21	583,536	1.69	498,359	-6.30	494,357	-0.80
8.金融、保險、不動產及 工商服務業 Finance, insurance, real estate and business services	653,687	3.83	630,795	-3.50	513,880	-3.27	530,742	3.28
9.公共行政、社會服務及 個人服務業 Community, social and personal	595,562	0.60	578,535	-2.86	509,951	0.14	487,263	-4.45
10.無行業 Non-working	368,684	-6.12	387,127	5.00	280,491	-5.47	286,170	2.02

第 18 表 所得收入者平均每人可支配所得及中位數所得按職業別分

Table 18. Mean and Median Disposable Income of Income Recipients by Occupation

	所得收入者平均每人可支配所得 Mean disposable income				所得收入者中位數可支配所得 Median disposable income			
	90 年 2001		91 年 2002		90 年 2001		91 年 2002	
	金 額 (元) Value (NT\$)	年增率 (%) Change (%)	金 額 (元) Value (NT\$)	年增率 (%) Change (%)	金 額 (元) Value (NT\$)	年增率 (%) Change (%)	金 額 (元) Value (NT\$)	年增率 (%) Change (%)
全體所得收入者： All income recipient	500,141	-1.42	496,969	-0.63	407,439	-4.66	406,300	-0.28
按職業別分： Occupation								
1.民意代表、行政主管、 企業主管及經理人員 Legislators, government administrators, business executives and managers	1,073,694	8.16	1,044,761	-2.69	856,572	-1.45	879,256	2.65
2.專業人員 Professionals	819,178	2.59	824,508	0.65	705,889	-0.08	725,750	2.81
3.技術員及助理專業人員 Technicians and associate professionals	621,794	1.24	602,062	-3.17	541,866	0.47	537,139	-0.87
4.事務工作人員 Clerks	445,282	-2.10	431,462	-3.10	389,578	-4.25	388,734	-0.22
5.服務工作人員及售貨員 Service workers, shop and market sales workers	462,821	-2.41	454,614	-1.77	385,886	-3.30	369,730	-4.19
6.農林漁牧工作人員 Agricultural, animal husbandry, forestry workers and fishermen	292,391	-2.89	307,398	5.13	226,120	-10.02	238,017	5.26
6.1.農事畜牧工作者 Agricultural and animal husbandry workers	278,466	-3.06	288,438	3.58	219,582	-9.76	226,047	2.94
6.2 林漁工作者 Forestry workers and fishermen	441,457	-0.24	486,884	10.29	365,497	-6.61	378,019	3.43
7/8/9.技術工、機械設備 操作工、組裝工及 體力工 Craft and related workers, plant and machine operators laborers	411,703	-5.60	413,468	0.43	372,222	-7.51	369,078	-0.84
7.技術工及有關工作人員 Craft and related trades workers	443,957	-8.09	442,204	-0.39	409,001	-8.68	403,199	-1.42
8.機械設備操作工及組裝工 Plant and machine operators and assemblers	414,911	-2.60	418,878	0.96	374,653	-4.41	368,825	-1.56
9.非技術工及體力工 Laborers	337,144	-7.32	342,782	1.67	300,515	-8.90	295,263	-1.75
10.其他 Others	391,501	-6.16	406,627	3.86	289,562	-6.77	299,408	3.40

第19表 所得收入者平均每人可支配所得及中位數所得按教育程度及經濟特性別分

Table 19. Mean and Median Disposable Income of Income Recipients by Educational Attainment and by Socio-Economic Status

	所得收入者平均每人可支配所得 Mean disposable income				所得收入者中位數可支配所得 Median disposable income			
	90年 2001		91年 2002		90年 2001		91年 2002	
	金額 (元) Value (NT\$)	年增率 (%) Change (%)	金額 (元) Value (NT\$)	年增率 (%) Change (%)	金額 (元) Value (NT\$)	年增率 (%) Change (%)	金額 (元) Value (NT\$)	年增率 (%) Change (%)
全體所得收入者： All income recipient	500,141	-1.42	496,969	-0.63	407,439	-4.66	406,300	-0.28
按教育程度別分： Education Attainment								
1. 研究院(所)及以上 Graduate school and above	904,582	-3.44	929,335	2.74	813,814	-4.36	813,551	-0.03
2. 大學教育 University	742,875	-1.15	719,341	-3.17	640,183	-4.58	625,160	-2.35
3. 專科教育 Junior college	583,001	-1.03	561,282	-3.73	501,465	-1.12	482,243	-3.83
4. 高中教育 Senior high school	484,244	-2.12	478,262	-1.24	401,014	-4.79	398,152	-0.71
5. 國中教育 Junior high school	437,571	-2.36	426,002	-2.64	377,022	-6.48	367,609	-2.50
6. 國小教育及以下 Primary school, Supplementary school and illiteracy	346,216	-5.38	352,864	1.92	285,543	-8.80	287,010	0.51
按經濟特性別分： Socio-economic status								
1. 農業雇主及農業自營作業 者 Agricultural employers and agricultural own-account	293,701	0.26	303,299	3.27	222,418	-6.24	228,415	2.70
2. 非農業雇主 Non-agricultural employers	1,040,847	13.02	971,590	-6.65	767,308	0.02	800,376	4.31
3. 非農業自營作業 者 non-agricultural own-account workers	545,412	-1.82	546,166	0.14	488,329	-3.14	476,378	-2.45
4. 農業受雇者 Agricultural employees	312,227	-14.82	352,316	12.84	252,271	-20.24	262,050	3.88
5. 非農業經理管理及專業 受雇者 Employees of non-agricultural managers, administrators and professionals	922,904	2.05	941,052	1.97	789,350	-0.50	779,048	-1.31
6. 文書推銷及服務工作者 Clerks, salesmen and service workers	518,220	-1.24	501,683	-3.19	436,498	-3.28	428,086	-1.93
7. 非農業體力勞動者 Industrial laborers	388,095	-5.75	383,797	-1.11	355,436	-8.03	354,809	-0.18
8. 其他 Others	391,501	-6.16	406,627	3.86	289,562	-6.77	299,408	3.40

第 20 表 所得收入者之基本所得及人數按縣內、縣外工作地點分

Table 20. Percentage Share of Primary Income and Number of Income Recipients of Taiwan Area by Place of Work

民國 91 年 2002

		基本所得 (億元) Primary income (NT\$100 million)	基 本 所 得 分 配 比 (%) Percent distribution of primary income by place of work			所得收入者 人 數 (人) Number of income recipients (person)	所得收入者人數分配比(%) Percent distribution of income recipients by place of work		
			就業者 Employed persons		無業者 From non-working		就業者 Employed persons		無業者 From non-working
			來 自 本縣市 Earned from the city	來 自 外縣市 Earned from other cities			來 自 本縣市 Earned from the city	來 自 外縣市 Earned from other cities	
台灣地區	Taiwan Area	53,196	77.30	19.48	3.22	11,297,82	72.60	15.37	12.03
臺北市	Taipei City	9,696	81.87	14.27	3.86	1,458,997	75.20	11.19	13.62
高雄市	Kaohsiung	3,997	83.58	11.67	4.75	801,659	75.60	8.65	15.75
臺北縣	Taipei County	10,040	64.41	33.55	2.03	2,064,397	62.26	28.03	9.71
宜蘭縣	Yilan County	728	91.02	4.29	4.68	207,068	78.28	3.13	18.59
桃園縣	Taoyuan	4,800	82.18	13.81	4.01	930,519	78.47	9.46	12.07
新竹縣	Hsinchu	999	64.89	32.54	2.56	221,637	64.40	26.27	9.34
苗栗縣	Miaoli County	929	78.92	18.77	2.31	259,267	72.91	15.48	11.61
台中縣	Taichung	2,961	78.33	19.39	2.27	705,110	75.13	16.67	8.20
彰化縣	Changhua	2,274	87.27	11.84	0.89	583,197	82.76	9.05	8.19
南投縣	Nantou	879	83.15	14.08	2.77	256,814	79.31	9.22	11.46
雲林縣	Yunlin	1,131	91.66	7.50	0.85	303,217	87.16	5.06	7.78
嘉義縣	Chiayi County	720	84.67	13.26	2.07	241,236	76.31	8.81	14.88
台南縣	Tainan	1,903	83.85	13.99	2.16	538,869	78.24	11.28	10.47
高雄縣	Kaohsiung	2,407	60.22	36.37	3.41	601,752	59.31	28.42	12.27
屏東縣	Pingtung	1,729	83.45	13.72	2.83	394,278	78.92	11.12	9.96
台東縣	Taitung	389	92.17	2.62	5.21	110,497	81.78	1.55	16.67
花蓮縣	Hualien	627	93.22	3.24	3.54	163,437	81.74	2.65	15.61
澎湖縣	Penghu	149	91.80	3.72	4.48	40,562	70.07	2.47	27.46
基隆市	Keelung City	858	61.09	37.01	1.90	206,377	55.79	27.59	16.62
新竹市	Hsinchu City	1,096	78.00	16.39	5.62	197,934	72.65	10.59	16.76
台中市	Taichung City	2,577	80.83	13.24	5.93	493,137	73.79	10.87	15.34
嘉義市	Chiayi City	564	65.61	26.60	7.79	126,699	60.95	18.76	20.29
台南市	Tainan City	1,742	74.97	22.92	2.11	391,167	72.30	16.33	11.36

第 21 表 所得收入者人數與按年齡組別及性別之分配

Table 21. Number of Income Recipients, Percentages of Income Recipients by age and by Sex

單位：％
Unit：％

年 別	合 計 (人 數) Number of recipients (person)	按 年 齡 組 別 之 分 配 Percent distribution by age of income recipients							按性別之分配 Percent distribu- tion by sex of	
		未 滿	30~34	35~39	40~44	45~54	55~64	65 歲	男 Male	女 Female
		Under 30 years	30~34 years	35~39 years	40~44 years	45~54 years	55~64 years	65 years and over		
65 年 1976	5,027,156	34.23	11.80	13.12	11.80	19.33	8.01	1.72	73.47	26.53
66 年 1977	5,280,470	35.20	12.85	12.69	9.93	19.29	8.08	1.96	72.55	27.45
67 年 1978	5,599,661	35.19	12.32	12.61	11.07	18.75	8.08	1.98	71.26	28.74
68 年 1979	6,019,798	36.39	12.49	12.03	10.35	18.29	8.13	2.33	70.53	29.47
69 年 1980	6,375,376	35.57	13.57	11.36	10.71	17.98	8.34	2.46	69.72	30.28
70 年 1981	6,636,872	34.66	15.36	10.47	10.47	17.35	9.16	2.53	68.90	31.10
71 年 1982	6,840,771	34.02	15.52	10.50	10.38	17.01	9.89	2.68	68.68	31.32
72 年 1983	7,143,968	33.14	16.37	10.98	10.25	16.57	9.86	2.83	67.93	32.07
73 年 1984	7,197,273	32.07	16.42	11.69	10.04	16.12	10.40	3.26	68.26	31.74
74 年 1985	7,271,473	30.32	16.70	12.52	9.84	16.03	10.98	3.62	68.12	31.88
75 年 1986	7,714,927	30.75	16.30	13.83	9.21	15.11	10.96	3.84	66.60	33.40
76 年 1987	7,811,583	29.53	15.75	14.49	9.22	15.50	10.96	4.54	67.48	32.52
77 年 1988	7,995,125	28.01	16.50	15.39	9.42	15.12	10.82	4.74	67.36	32.64
78 年 1989	8,263,573	27.34	16.11	15.81	10.16	14.92	10.62	5.04	67.16	32.84
79 年 1990	8,574,546	26.87	15.59	15.74	10.72	14.98	10.60	5.51	66.96	33.04
80 年 1991	8,791,319	25.30	16.18	16.05	12.28	14.09	10.45	5.66	66.43	33.57
81 年 1992	8,976,028	24.34	15.58	16.15	13.23	14.36	10.18	6.17	66.00	34.00
82 年 1993	9,345,551	23.87	15.18	15.14	14.23	14.78	9.67	7.14	65.94	34.06
83 年 1994	9,568,121	23.08	14.67	15.57	14.03	15.52	9.65	7.47	64.99	35.01
84 年 1995	9,744,267	22.27	14.08	15.57	14.03	15.59	10.00	8.45	65.50	34.50
85 年 1996	10,125,790	22.74	14.01	14.88	14.35	16.31	9.19	8.52	64.07	35.93
86 年 1997	10,411,639	22.87	13.25	14.56	13.96	17.13	9.40	8.83	64.60	35.40
87 年 1998	10,562,249	21.58	13.15	14.67	13.46	18.08	9.31	9.76	64.59	35.41
88 年 1999	10,739,475	20.36	13.04	13.74	13.45	18.80	9.82	10.79	63.15	36.85
89 年 2000	10,914,109	20.52	12.65	13.38	14.07	19.34	9.41	10.62	63.15	36.85
90 年 2001	11,042,460	19.06	12.85	13.83	13.97	20.31	9.26	10.72	62.71	37.29
91 年 2002	11,297,826	19.17	12.00	12.90	14.19	21.87	9.10	10.76	62.13	37.87

第 22 表 家庭住宅狀況

Table 22. Housing-Dwelling Space, Percentages of Households with Piped Water and Housing Tenure

年 別 Year	平 均 每 戶 居 住 坪 數 (坪) Average dwell-ing space per household (pin)	平 均 每 人 居 住 坪 數 (坪) Average dwell-ing space per person (pin)	自 來 水 設 備 普 及 率 (%) Percentages of households with piped water (%)	住 宅 權 屬 分 配 (%) Housing tenure(%)		
				自 有 Owned	租 押 Rented	配住、借用及 其它 Issued 、leased and others
65 年 1976	23.0	4.38	66.85	67.36	19.28	13.36
66 年 1977	23.0	4.55	76.69	68.05	19.62	12.33
67 年 1978	24.0	4.88	73.09	69.57	18.71	11.72
68 年 1979	25.0	5.13	73.81	71.62	17.39	10.99
69 年 1980	26.0	5.37	77.56	73.52	15.35	11.13
70 年 1981	27.0	5.63	77.75	73.33	15.36	11.31
71 年 1982	28.0	5.91	77.08	74.24	14.79	10.97
72 年 1983	29.0	6.16	79.84	74.94	14.79	10.27
73 年 1984	30.0	6.41	80.72	75.99	13.94	10.07
74 年 1985	30.0	6.52	83.10	77.34	13.07	9.59
75 年 1986	31.0	6.86	81.93	77.56	13.31	9.13
76 年 1987	31.7	7.26	82.83	78.58	12.91	8.51
77 年 1988	32.0	7.48	84.83	77.76	12.96	9.28
78 年 1989	33.3	7.76	86.05	79.02	12.55	8.43
79 年 1990	33.9	8.09	86.81	80.47	11.88	7.65
80 年 1991	34.4	8.27	87.45	80.40	12.06	7.54
81 年 1992	35.5	8.65	88.62	82.80	10.38	6.82
82 年 1993	36.0	8.77	89.23	81.88	10.68	7.44
83 年 1994	36.8	9.15	89.35	82.52	10.40	7.08
84 年 1995	37.2	9.43	91.11	83.56	9.78	6.66
85 年 1996	38.1	9.71	91.15	84.45	9.39	6.16
86 年 1997	39.2	10.21	91.16	84.57	9.18	6.25
87 年 1998	39.8	10.55	92.36	84.61	9.09	6.31
88 年 1999	39.6	10.91	92.07	84.91	8.86	6.18
89 年 2000	40.4	11.17	92.83	85.35	8.78	5.87
90 年 2001	41.0	11.45	92.54	85.64	8.69	5.63
91 年 2002	41.7	11.42	93.39	85.40	8.72	5.85

附註：台灣地區家庭電燈普及率在 65 年以後均達 99% 以上。

Note : Percentages of households with electric light has been more than 99% since 1976.

1 pin = 3.30582 square meters (or 36 sq. ft.)

第 23 表 家庭主要設備普及率

Table 23. Percentages of households with Household Equipment and Appliances

單位：％
Unit：％

年別 Year	彩色 電視機 Color TV	電話機 Telephone	冷暖 氣機 Air conditioner	錄影 放機 Video tape recorder/ Player	洗衣機 Washing machine	小汽車 Sedan vehicle	機器 腳踏車 Motorcycle	報紙 Newspaper	家用 電腦 Personal computer
53 年 1964	—	1.50	—	—	—	—	2.87	13.70	—
57 年 1968	—	2.43	0.50	—	1.70	0.13	11.17	18.26	—
59 年 1970	—	4.37	—	—	6.95	—	19.15	23.10	—
61 年 1972	—	8.70	—	—	16.73	—	29.64	31.62	—
63 年 1974	12.91	12.93	—	—	28.59	—	40.29	34.16	—
64 年 1975	16.42	15.76	3.42	—	31.16	1.27	43.37	37.41	—
65 年 1976	23.48	22.14	3.62	—	38.60	1.54	44.57	39.56	—
66 年 1977	34.70	27.81	5.33	—	47.21	2.10	50.27	47.68	—
67 年 1978	46.57	35.48	8.68	—	53.96	2.78	54.72	52.71	—
68 年 1979	58.64	41.08	11.65	1.09	60.14	4.07	58.76	53.45	—
69 年 1980	69.29	51.09	14.40	1.45	64.73	5.11	63.51	54.61	—
70 年 1981	77.90	60.93	16.37	3.75	68.88	6.40	67.15	59.21	—
71 年 1982	83.12	67.65	17.16	5.83	70.52	7.23	68.53	57.96	—
72 年 1983	87.79	74.35	19.72	9.09	73.68	9.30	70.26	59.34	1.46
73 年 1984	90.41	79.63	22.91	14.22	75.49	10.38	70.55	61.55	1.94
74 年 1985	92.31	82.12	23.95	20.70	77.84	11.91	71.87	64.80	2.32
75 年 1986	94.42	85.25	25.45	27.11	79.49	13.63	72.83	66.26	2.92
76 年 1987	95.78	87.20	28.66	37.66	81.33	15.54	73.80	62.56	3.55
77 年 1988	97.34	89.11	34.29	50.99	83.97	19.21	75.25	60.34	3.95
78 年 1989	97.80	91.51	41.74	58.93	86.82	24.90	76.83	62.46	5.42
79 年 1990	98.26	93.08	47.26	63.56	88.79	29.07	77.51	62.27	6.77
80 年 1991	99.16	94.75	52.37	68.94	89.53	33.67	79.20	62.03	9.57
81 年 1992	99.30	95.13	56.14	71.16	90.38	38.94	78.49	60.13	11.76
82 年 1993	99.25	96.00	60.69	69.24	91.51	41.05	79.49	57.78	13.56
83 年 1994	99.36	96.53	64.01	66.40	92.31	45.54	80.78	58.87	15.29
84 年 1995	99.29	96.70	67.08	62.19	92.83	47.95	79.88	55.61	18.54
85 年 1996	99.32	97.49	71.65	58.60	93.00	51.16	80.82	52.25	22.56
86 年 1997	99.47	97.54	73.83	57.07	93.99	53.79	80.19	52.23	28.39
87 年 1998	99.17	97.63	76.20	55.22	93.86	54.52	80.00	49.41	32.31
88 年 1999	99.31	98.00	78.89	50.72	94.74	54.33	79.18	47.42	38.92
89 年 2000	99.45	98.04	79.46	46.72	95.36	55.58	79.37	43.61	46.49
90 年 2001	99.29	97.79	80.54	43.12	95.05	55.63	79.65	38.81	50.86
91 年 2002	99.56	97.88	83.13	37.89	95.96	58.16	80.99	38.11	56.80

第 24 表 年中戶數與平均每戶人口數按農家、非農家及都市化程度分
Table 24. Number of Households, Average Number of Persons per Household
by Farm or Non-farm and by Urbanization

單位：人
Unit : Person

年別 Year	年中戶數 (戶) Number of Households (household)	平 均 每 戶 人 口 數 Average number of persons per household					
		全體家庭 All households	按農家、非農家分 By farm and non-farm		按都市化程度 By urbanization		
			農 家 Farm households	非農家 Non-farm households	都 市 Cities	城 鎮 Towns	鄉 村 Villages
53 年 1964	2,151,847	5.61	7.67	5.56	—	—	—
57 年 1968	2,372,616	5.83	6.72	5.43	—	—	—
59 年 1970	2,580,986	5.85	6.62	5.51	—	—	—
60 年 1971	2,660,587	5.67	6.60	5.39	—	—	—
61 年 1972	2,742,040	5.59	6.50	5.28	—	—	—
62 年 1973	2,823,936	5.47	6.37	5.17	—	—	—
63 年 1974	2,912,705	5.38	6.29	5.11	—	—	—
64 年 1975	3,010,905	5.27	6.03	5.00	—	—	—
65 年 1976	3,117,027	5.24	6.09	4.95	4.93	5.46	5.52
66 年 1977	3,247,399	5.06	5.99	4.76	4.73	5.12	5.47
67 年 1978	3,369,865	4.92	5.81	4.65	4.66	5.04	5.23
68 年 1979	3,521,604	4.87	5.70	4.61	4.57	5.21	5.21
69 年 1980	3,675,323	4.84	5.64	4.61	4.61	5.14	5.08
70 年 1981	3,827,971	4.80	5.57	4.57	4.52	5.06	5.13
71 年 1982	3,965,607	4.74	5.53	4.51	4.51	4.92	5.05
72 年 1983	4,104,212	4.71	5.36	4.53	4.50	4.92	4.97
73 年 1984	4,198,589	4.68	5.37	4.50	4.45	4.95	4.98
74 年 1985	4,287,831	4.60	5.21	4.44	4.43	4.78	4.79
75 年 1986	4,427,000	4.52	5.13	4.39	4.35	4.77	4.71
76 年 1987	4,574,092	4.41	4.95	4.29	4.29	4.66	4.46
77 年 1988	4,735,172	4.28	4.80	4.17	4.15	4.50	4.38
78 年 1989	4,896,258	4.25	4.62	4.18	4.16	4.45	4.22
79 年 1990	5,026,450	4.19	4.66	4.10	4.11	4.37	4.20
80 年 1991	5,159,991	4.16	4.61	4.08	4.06	4.35	4.18
81 年 1992	5,287,388	4.11	4.44	4.04	4.03	4.30	4.01
82 年 1993	5,419,067	4.10	4.51	4.02	4.04	4.27	4.01
83 年 1994	5,567,351	4.02	4.43	3.95	3.95	4.22	3.89
84 年 1995	5,731,179	3.94	4.39	3.87	3.85	4.16	3.87
85 年 1996	5,908,262	3.92	4.37	3.86	3.86	4.11	3.79
86 年 1997	6,104,309	3.84	4.39	3.77	3.77	4.00	3.85
87 年 1998	6,273,056	3.77	4.16	3.72	3.74	3.89	3.68
88 年 1999	6,431,105	3.63	4.05	3.58	3.59	3.78	3.55
89 年 2000	6,588,644	3.62	4.06	3.56	3.54	3.85	3.47
90 年 2001	6,730,886	3.58	3.93	3.54	3.56	3.80	3.33
91 年 2002	6,839,390	3.65	3.97	3.61	3.59	3.93	3.52

第 25 表 戶數五等分位組之平均每戶人口數與就業人數
Table 25. Average Number of Persons and Employed Persons per Household by Disposable Income Quintile

單位：人
Unit: Person

Unit : Person

年別 Year	可支配所得按戶數五等分位組 Disposable income quintile					第五分位組為第一分位組之倍數
	1 最低所得組 Lowest 20%	2 Second 20%	3 Third 20%	4 Fourth 20%	5 最高所得組 Highest 20%	Ratio of highest group over lowest group
平均每戶人口數： No. of persons per household						
68 年 1979	3.68	4.66	4.94	5.22	5.89	1.60
69 年 1980	3.62	4.71	4.89	5.23	5.80	1.60
70 年 1981	3.66	4.65	4.94	5.15	5.61	1.53
71 年 1982	3.44	4.55	4.89	5.14	5.67	1.65
72 年 1983	3.47	4.52	4.89	5.13	5.56	1.60
73 年 1984	3.40	4.52	4.84	5.07	5.59	1.64
74 年 1985	3.27	4.42	4.74	5.03	5.49	1.68
75 年 1986	3.09	4.36	4.72	4.98	5.50	1.78
76 年 1987	2.91	4.26	4.65	4.87	5.38	1.85
77 年 1988	2.82	4.17	4.53	4.75	5.14	1.82
78 年 1989	2.79	4.17	4.43	4.75	5.10	1.83
79 年 1990	2.70	4.09	4.45	4.62	5.09	1.89
80 年 1991	2.81	4.06	4.34	4.60	5.00	1.78
81 年 1992	2.63	3.96	4.33	4.58	5.03	1.91
82 年 1993	2.50	4.01	4.37	4.58	5.03	2.01
83 年 1994	2.39	3.88	4.31	4.55	4.96	2.08
84 年 1995	2.32	3.76	4.26	4.48	4.86	2.09
85 年 1996	2.32	3.65	4.23	4.50	4.91	2.12
86 年 1997	2.19	3.59	4.15	4.44	4.85	2.21
87 年 1998	2.13	3.47	4.12	4.38	4.77	2.24
88 年 1999	1.96	3.31	3.97	4.26	4.66	2.38
89 年 2000	1.99	3.27	3.89	4.27	4.65	2.34
90 年 2001	2.01	3.18	3.88	4.24	4.60	2.29
91 年 2002	2.16	3.32	3.92	4.27	4.57	2.12
平均每戶就業人數： No. of employed persons per household						
68 年 1979	1.48	1.66	1.80	2.09	2.65	1.79
69 年 1980	1.46	1.66	1.76	2.11	2.65	1.82
70 年 1981	1.45	1.68	1.79	2.08	2.61	1.80
71 年 1982	1.36	1.61	1.80	2.07	2.56	1.88
72 年 1983	1.31	1.59	1.79	2.10	2.54	1.94
73 年 1984	1.26	1.60	1.76	2.05	2.57	2.04
74 年 1985	1.21	1.55	1.75	2.02	2.54	2.10
75 年 1986	1.14	1.55	1.79	2.06	2.62	2.30
76 年 1987	1.11	1.53	1.72	2.03	2.61	2.35
77 年 1988	1.09	1.50	1.72	2.06	2.53	2.32
78 年 1989	1.10	1.51	1.71	2.00	2.53	2.30
79 年 1990	1.06	1.46	1.71	2.03	2.59	2.44
80 年 1991	1.10	1.49	1.69	2.01	2.53	2.30
81 年 1992	1.06	1.47	1.69	2.02	2.55	2.41
82 年 1993	0.95	1.46	1.74	2.09	2.61	2.75
83 年 1994	0.91	1.44	1.77	2.10	2.54	2.79
84 年 1995	0.85	1.39	1.73	2.06	2.54	2.99
85 年 1996	0.84	1.39	1.72	2.06	2.55	3.04
86 年 1997	0.80	1.36	1.74	2.05	2.52	3.15
87 年 1998	0.73	1.34	1.68	2.01	2.45	3.36
88 年 1999	0.68	1.27	1.66	1.96	2.44	3.59
89 年 2000	0.68	1.29	1.59	1.94	2.41	3.54
90 年 2001	0.66	1.23	1.62	1.96	2.35	3.56
91 年 2002	0.70	1.25	1.62	1.98	2.32	3.31

第 26 表 家庭戶數按戶內人口規模別之分配

Table 26. Percent Distribution by Size of Household

單位：%
Unit：%

年別 Year	合計 Total	1 人 1 person	2 人 2 persons	3 人 3 persons	4 人 4 persons	5 人 5 persons	6 人 6 persons	7 人 7 persons	8 人 8 persons	9 人及 以上 9 or more persons
59 年 1970	100.00	2.55	4.75	8.40	12.66	18.13	19.43	14.58	8.38	11.12
61 年 1972	100.00	3.33	4.15	9.28	13.73	21.23	19.26	12.57	7.62	8.83
63 年 1974	100.00	3.18	5.00	9.07	17.39	23.02	18.77	10.54	6.26	6.77
65 年 1976	100.00	3.17	5.44	9.52	17.70	22.79	18.76	10.79	5.67	6.16
67 年 1978	100.00	3.77	6.44	11.70	20.27	24.02	16.79	8.56	4.12	4.33
68 年 1979	100.00	3.92	7.46	11.87	19.82	23.25	16.70	8.76	4.08	4.14
69 年 1980	100.00	3.87	7.28	12.51	20.02	23.25	16.46	8.54	3.92	4.15
70 年 1981	100.00	3.74	7.26	12.40	21.37	24.46	15.61	7.48	3.72	3.96
71 年 1982	100.00	4.76	7.84	12.96	20.96	22.93	15.13	7.69	3.66	4.07
72 年 1983	100.00	4.10	7.96	12.67	21.55	24.22	15.42	7.19	3.25	3.64
73 年 1984	100.00	4.38	8.20	12.63	22.62	23.25	14.68	7.11	3.49	3.64
74 年 1985	100.00	4.66	8.70	13.23	22.85	23.54	14.20	6.51	3.18	3.14
75 年 1986	100.00	5.05	9.42	12.88	23.64	22.88	13.78	6.50	3.08	2.77
76 年 1987	100.00	5.58	9.70	14.13	23.72	23.36	12.47	6.14	2.45	2.45
77 年 1988	100.00	5.98	10.91	14.00	25.69	22.58	11.44	5.28	2.16	1.96
78 年 1989	100.00	5.82	11.44	14.59	25.36	22.29	11.52	5.32	1.89	1.77
79 年 1990	100.00	6.47	11.59	15.22	25.69	21.65	10.84	4.62	2.05	1.87
80 年 1991	100.00	5.82	12.34	15.38	26.29	21.50	10.56	4.81	1.72	1.58
81 年 1992	100.00	6.56	12.39	15.49	27.16	20.67	10.09	4.39	1.78	1.47
82 年 1993	100.00	6.69	12.66	15.47	26.89	20.55	10.00	4.47	1.65	1.62
83 年 1994	100.00	6.99	13.87	15.17	27.56	20.22	9.23	3.92	1.54	1.50
84 年 1995	100.00	7.68	14.70	15.97	26.46	19.70	8.95	4.02	1.30	1.23
85 年 1996	100.00	7.96	14.48	15.98	27.11	19.41	8.60	3.97	1.30	1.19
86 年 1997	100.00	8.86	15.60	16.39	26.15	18.76	8.09	3.61	1.35	1.19
87 年 1998	100.00	9.63	15.85	16.57	27.04	17.70	7.53	3.49	1.14	1.06
88 年 1999	100.00	10.60	18.07	17.19	25.62	16.69	7.17	2.75	1.12	0.78
89 年 2000	100.00	10.82	18.30	17.18	26.12	16.08	6.71	2.70	1.25	0.84
90 年 2001	100.00	10.73	19.06	17.48	25.68	15.64	6.80	2.93	0.90	0.78
91 年 2002	100.00	8.51	18.96	18.64	26.88	15.42	6.91	2.81	1.09	0.78

第 27 表 就業者平均每人基本所得按職業別分
Table 27. Average Primary Income per Employed Person by Occupation

	69 年 1980		91 年 2002		基本所得 增加倍數 Rate of primary income growth (B/A)-1
	金 額 (元) Amount (NT\$) (A)	人 數 分 配 (%) Percentage distribution (%)	金 額 (元) Amount (NT\$) (B)	人 數 分 配 (%) Percentage distribution (%)	
全體就業者： All employed persons	127,531	100.00	518,219	100.00	3.06
1.民意代表、行政主管、 企業主管及經理人員 Legislators, government administrators, business executives and managers	278,074	3.42	1,079,832	5.37	2.88
2.專業人員 Professionals	202,367	7.17	871,077	7.34	3.30
3.技術員及助理專業人員 Technicians and associate professionals	150,468	16.11	645,275	16.51	3.29
4.事務工作人員 Clerks	160,203	10.50	444,826	12.18	1.78
5.服務工作人員及售貨員 Service workers, shop and market sales workers	118,949	5.95	447,199	18.02	2.76
6.農林漁牧工作人員 Agricultural, animal husbandry, forestry workers and fishermen	72,748	19.24	237,637	7.28	2.27
7.技術工、機械設備操作 工、組裝工及體力工 Craft and related workers, plant and machine operators laborers	110,054	37.61	413,478	33.29	2.76

附註：1.基本所得包括受雇人員報酬及產業主所得。

2.本表不含達就業標準之無酬家屬，另現役軍人併入技術員及助理專業人員統計。

Note：1.The Primary income includes compensation of employees and entrepreneurial income.

2.The table doesn't include unpaid family workers, and soldiers are included in technicians and associate professionals.

肆、九十一年家庭收支調查統計表

一、戶為單位之統計表

TABLE IN 2002

HOUSEHOLDS

第1表 平均每戶家庭收支按戶內人數分

民國九十一年

單位：新台幣元

	總 平 均 General average	1 人 1 person	2 人 2 persons	3 人 3 persons	4 人 4 persons
家庭戶數	6,839,390	582,194	1,296,476	1,274,818	1,838,170
平均每戶人數	3.65	1.00	2.00	3.00	4.00
平均每戶成年人數	2.63	1.00	1.92	2.47	2.68
平均每戶就業人數	1.57	0.48	0.90	1.49	1.77
平均每戶所得收入者人數	1.65	1.00	1.22	1.57	1.74
一、所得收入總計	1,064,153	442,203	718,166	1,037,330	1,250,389
1.受雇人員報酬	604,696	193,195	317,599	605,715	787,386
(1)本業薪資	466,606	144,099	217,245	459,841	614,463
(2)兼業薪資	33,615	19,619	50,465	41,413	28,006
(3)其他收入	104,475	29,477	49,889	104,460	144,917
2.產業主所得	177,074	46,028	104,083	159,460	195,669
3.財產所得收入	54,279	35,694	58,449	52,661	51,558
4.自用住宅設算租金收入	62,785	38,443	53,548	62,850	70,088
5.經常移轉收入	165,148	128,621	184,321	156,484	145,568
(1)從私人	46,837	61,508	77,379	44,903	33,110
(2)從政府	35,111	33,206	43,631	31,682	27,112
(3)社會保險受益	80,493	29,635	61,877	75,051	83,708
(4)從企業	1,655	1,606	513	2,259	1,342
(5)從國外	1,052	2,666	921	2,590	297
6.雜項收入	170	222	166	161	120
二、非消費支出	188,234	81,591	123,356	186,130	230,922
1.利息支出	32,118	16,601	19,205	34,238	40,381
2.經常移轉支出	156,116	64,990	104,151	151,892	190,541
(1)對私人	47,185	28,611	38,341	48,104	56,763
(2)對政府	34,826	13,998	21,634	35,664	45,683
(3)社會保險	69,198	17,583	33,092	62,232	85,603
(4)對國外	4,908	4,798	11,085	5,893	2,491

**Table 1. Average Family Income and Expenditure per
Household by Size of Household**
2 0 0 2 Unit:NT\$

5 人 5 persons	6 人 6 persons	7 人 7 persons	8 人 8 persons	9人及以上 9 or more persons	
<i>1,054,721</i>	<i>472,843</i>	<i>192,447</i>	<i>74,393</i>	<i>53,329</i>	No. of households
<i>5.00</i>	<i>6.00</i>	<i>7.00</i>	<i>8.00</i>	<i>10.11</i>	No. of persons per household
<i>3.16</i>	<i>3.92</i>	<i>4.56</i>	<i>5.30</i>	<i>6.46</i>	No. of adults per household
<i>1.99</i>	<i>2.32</i>	<i>2.59</i>	<i>3.22</i>	<i>3.91</i>	No. of persons employed per household
<i>1.92</i>	<i>2.22</i>	<i>2.45</i>	<i>2.86</i>	<i>3.54</i>	No. of income recipients per household
<i>1,254,521</i>	<i>1,353,180</i>	<i>1,456,016</i>	<i>1,584,465</i>	<i>2,019,549</i>	A.Total receipts
710,703	744,858	839,072	861,479	1,211,946	1.Compensation of employees
565,748	592,400	662,247	700,235	1,006,790	(1)Full time payroll
22,788	26,251	46,596	32,400	18,017	(2)Part time payroll
122,167	126,207	130,229	128,844	187,140	(3)Other receipts or subsidies
253,335	260,123	262,679	338,573	383,562	2.Entrepreneurial income
61,334	64,551	46,981	80,441	47,525	3. Property income
68,959	70,977	68,904	68,548	74,974	4.Imputed rent income
159,965	212,479	238,187	235,175	301,390	5.Current transfer receipts
32,256	39,412	45,153	37,295	37,174	(1)From individuals
33,148	45,967	54,000	48,727	61,878	(2)From government
92,280	122,732	136,907	148,769	201,133	(3)Benefit of social insurance
1,712	4,367	2,126	384	1,205	(4)From enterprises
569	0	0	0	0	(5)From abroad
226	192	194	249	151	6.Miscellaneous receipts
<i>220,312</i>	<i>222,490</i>	<i>237,924</i>	<i>245,979</i>	<i>310,582</i>	B.Nonconsumption expenditures
38,551	37,015	29,524	27,340	25,311	1.Interest
181,762	185,474	208,400	218,638	285,270	2.Current transfer expenditures
49,906	44,941	52,163	51,173	55,377	(1)To private
38,958	37,875	38,688	40,420	58,113	(2)To government
90,486	100,315	115,319	126,803	167,773	(3)Social insurance
2,411	2,344	2,230	242	4,007	(4)To abroad

第1表 平均每戶家庭收支按戶內人數分(續)

民 國 九 十 一 年

單位：新台幣元

	總 平 均 General average	1 人 1 person	2 人 2 persons	3 人 3 persons	4 人 4 persons
三、消費支出	672,619	286,715	449,203	631,870	781,179
1.食品費	149,335	49,754	88,158	132,743	170,858
2.飲料費	6,208	3,050	3,794	5,881	7,041
3.菸草	6,213	2,726	4,274	6,238	6,254
4.衣著、鞋、襪類	23,958	8,748	13,897	22,914	28,612
5.房地租及水費	140,356	94,339	119,785	142,816	156,233
6.燃料和燈光	19,093	9,133	13,518	17,982	21,042
7.家具及家庭設備	11,211	4,165	8,159	10,660	14,391
8.家事管理	13,750	8,309	9,210	15,967	16,316
9.保健和醫療	82,627	32,656	69,273	74,996	81,920
10.運輸及通訊	82,248	27,837	47,663	80,250	101,120
(1)交通工具及通訊購置	12,659	3,678	8,711	13,001	16,265
(2)交通設備使用管理費	35,857	10,086	19,032	34,937	44,319
(3)乘交通設備之費用	8,653	4,679	5,768	7,773	10,082
(4)其他通訊費	20,219	8,071	11,477	19,588	24,488
(5)汽機車保險費支出	4,859	1,323	2,676	4,951	5,966
11.娛樂教育和文化服務	90,919	24,516	40,098	74,829	123,153
(1)旅遊費用	21,449	12,170	20,729	22,177	24,244
(2)娛樂消遣服務	9,453	5,662	6,762	9,863	11,071
(3)書報雜誌文具	5,066	1,769	2,685	4,763	6,646
(4)娛樂器材及附屬品	7,967	3,385	4,935	7,742	10,456
(5)教育與研究費	46,984	1,531	4,986	30,284	70,735
12.雜項支出	46,703	21,482	31,376	46,593	54,239
可支配所得	875,919	360,612	594,810	851,199	1,019,467
最終消費支出	672,619	286,715	449,203	631,870	781,179
儲蓄	203,300	73,896	145,606	219,329	238,288
所得總額	1,111,550	471,594	758,518	1,086,928	1,302,391

**Table 1. Average Family Income and Expenditure per
Household by Size of Household (Cont.)**
2002 Unit:NT\$

5 人 5 persons	6 人 6 persons	7 人 7 persons	8 人 8 persons	9人及以上 9 or more persons	
830,720	875,410	932,175	1,010,133	1,216,773	C.Consumption expenditures
195,836	219,454	241,440	271,397	334,489	1.Food
7,639	8,557	9,344	9,446	13,519	2.Beverage
7,496	8,524	11,131	12,423	17,180	3.Tobacco
29,572	31,988	35,449	41,980	50,274	4.Clothing and footwear
153,266	152,415	143,414	144,978	157,013	5.Rent and water charges
23,382	25,112	27,909	29,665	37,921	6.Fuel and light
12,545	12,172	13,091	14,777	19,195	7.Furniture and family facilities
14,649	13,413	16,085	16,156	15,486	8.Household operations
95,390	126,446	139,374	165,788	197,849	9.Health care and medical
104,209	105,287	107,361	119,249	133,404	10.Transport and communications
15,578	14,367	12,817	8,686	6,292	(1)Purchases of transport equipment
45,328	47,720	51,339	63,641	69,486	(2)Operation of transport equipment
11,533	11,016	9,291	9,210	12,940	(3)Purchased transportation
25,896	25,815	26,823	29,462	34,723	(4)Other communications
5,873	6,369	7,092	8,252	9,963	(5)Insurance of transport equipment
131,738	114,894	124,761	116,264	147,480	11.Recreation ,education and culture
21,025	20,493	24,887	18,630	34,817	(1)Traveling
10,745	10,195	10,343	10,682	13,644	(2)Recreation service
6,417	6,104	6,312	6,482	9,303	(3)Books and stationery
9,000	9,705	8,953	8,331	11,327	(4)Recreation facilities
84,551	68,397	74,267	72,140	78,389	(5)Education and research
54,998	57,148	62,817	68,010	92,963	12.Miscellaneous
1,034,209	1,130,690	1,218,092	1,338,486	1,708,967	Disposable income
830,720	875,410	932,175	1,010,133	1,216,773	Final consumption expenditure
203,489	255,280	285,917	328,353	492,195	Saving
1,306,637	1,405,968	1,504,972	1,632,163	2,076,226	Current receipts

第2表 平均每戶家庭收支按區域別分

民 國 九 十 一 年

單位：新台幣元

	總 平 均 General average	台 北 市 Taipei City	高 雄 市 Kaohsiung City	臺 小 計 Sub-total
家庭戶數	6,839,390	900,651	513,565	5,425,174
平均每戶人數	3.65	3.45	3.51	3.69
平均每戶成年人數	2.63	2.58	2.59	2.64
平均每戶就業人數	1.57	1.44	1.39	1.61
平均每戶所得收入者人數	1.65	1.62	1.56	1.67
一、所得收入總計	1,064,153	1,514,440	1,066,576	989,170
1.受雇人員報酬	604,696	896,586	615,168	555,247
(1)本業薪資	466,606	683,206	457,199	431,538
(2)兼業薪資	33,615	51,578	43,409	29,706
(3)其他收入	104,475	161,802	114,560	94,003
2.產業主所得	177,074	182,151	167,574	177,131
3.財產所得收入	54,279	127,261	59,223	41,695
4.自用住宅設算租金收入	62,785	103,470	59,401	56,351
5.經常移轉收入	165,148	204,644	165,037	158,602
(1)從私人	46,837	92,778	47,917	39,108
(2)從政府	35,111	32,229	34,336	35,663
(3)社會保險受益	80,493	75,479	80,192	81,354
(4)從企業	1,655	1,225	1,854	1,708
(5)從國外	1,052	2,933	738	769
6.雜項收入	170	329	174	143
二、非消費支出	188,234	282,053	187,537	172,725
1.利息支出	32,118	41,040	34,710	30,391
2.經常移轉支出	156,116	241,013	152,827	142,334
(1)對私人	47,185	83,511	49,909	40,896
(2)對政府	34,826	63,556	32,526	30,274
(3)社會保險	69,198	80,851	64,086	67,747
(4)對國外	4,908	13,096	6,306	3,417

Table 2. Average Family Income and Expenditure per Household by Areas

2002				Unit:NT\$
臺灣	省	Taiwan	Province	
臺北縣	宜蘭縣	桃園縣	新竹縣	
Taipei County	Yilan County	Taoyuan County	Hsinchu County	
<i>1,176,341</i>	<i>134,990</i>	<i>529,291</i>	<i>121,184</i>	No. of households
<i>3.68</i>	<i>3.50</i>	<i>3.90</i>	<i>4.18</i>	No. of persons per household
<i>2.66</i>	<i>2.55</i>	<i>2.70</i>	<i>2.90</i>	No. of adults per household
<i>1.67</i>	<i>1.35</i>	<i>1.66</i>	<i>1.72</i>	No. of persons employed per household
<i>1.75</i>	<i>1.53</i>	<i>1.76</i>	<i>1.83</i>	No. of income recipients per household
<i>1,100,003</i>	<i>846,963</i>	<i>1,192,731</i>	<i>1,127,123</i>	A.Total receipts
685,933	403,994	709,921	701,564	1.Compensation of employees
554,455	300,980	523,714	541,366	(1)Full time payroll
19,659	34,749	42,695	30,173	(2)Part time payroll
111,819	68,265	143,512	130,024	(3)Other receipts or subsidies
170,559	142,241	200,788	126,333	2.Entrepreneurial income
52,131	48,203	40,370	24,211	3. Property income
58,910	48,337	92,223	95,473	4.Imputed rent income
132,432	204,145	149,369	179,082	5.Current transfer receipts
34,109	58,755	32,749	42,938	(1)From individuals
28,283	43,025	31,884	49,980	(2)From government
69,183	99,757	81,572	86,120	(3)Benefit of social insurance
582	2,608	289	44	(4)From enterprises
275	0	2,875	0	(5)From abroad
38	42	60	461	6.Miscellaneous receipts
<i>200,027</i>	<i>151,386</i>	<i>212,752</i>	<i>177,749</i>	B.Nonconsumption expenditures
43,163	19,312	35,597	19,594	1.Interest
156,865	132,074	177,155	158,155	2.Current transfer expenditures
44,912	51,926	51,012	39,009	(1)To private
32,287	20,127	41,674	37,000	(2)To government
74,290	59,439	78,363	82,005	(3)Social insurance
5,375	582	6,106	141	(4)To abroad

第2表 平均每戶家庭收支按區域別分(續一)

民 國 九 十 一 年

單位：新台幣元

	臺 灣 省			
	苗 栗 縣 Miaoli County	臺 中 縣 Taichung County	彰 化 縣 Changhua County	南 投 縣 Nantou County
家庭戶數	149,757	405,801	325,494	154,203
平均每戶人數	3.86	3.96	4.17	3.72
平均每戶成年人數	2.78	2.77	2.95	2.67
平均每戶就業人數	1.70	1.78	1.82	1.67
平均每戶所得收入者人數	1.73	1.74	1.79	1.67
一、所得收入總計	921,405	971,846	943,182	830,936
1.受雇人員報酬	464,169	548,234	488,553	414,963
(1)本業薪資	367,888	435,027	398,423	311,742
(2)兼業薪資	21,616	27,043	13,885	47,007
(3)其他收入	74,665	86,165	76,245	56,213
2.產業主所得	159,744	189,624	214,419	165,239
3.財產所得收入	44,115	39,639	27,422	36,298
4.自用住宅設算租金收入	57,944	48,516	56,706	44,031
5.經常移轉收入	195,132	145,772	155,580	170,343
(1)從私人	61,294	27,999	35,334	35,236
(2)從政府	40,699	30,443	35,670	41,877
(3)社會保險受益	82,298	86,562	81,928	90,157
(4)從企業	9,225	767	1,003	570
(5)從國外	1,615	0	1,645	2,503
6.雜項收入	302	60	502	62
二、非消費支出	158,741	166,949	143,878	147,577
1.利息支出	18,635	26,180	15,258	28,057
2.經常移轉支出	140,105	140,769	128,620	119,520
(1)對私人	47,210	31,769	27,309	36,674
(2)對政府	30,059	28,934	27,537	22,014
(3)社會保險	62,787	76,990	68,397	56,271
(4)對國外	50	3,075	5,377	4,562

Table 2. Average Family Income and Expenditure per Household by Areas (Cont.1)

2002				Unit:NT\$
Taiwan		Province		
雲林縣 Yunlin County	嘉義縣 Chiayi County	臺南縣 Tainan County	高雄縣 Kaohsiung County	
<i>204,780</i>	<i>157,926</i>	<i>330,414</i>	<i>383,665</i>	No. of households
<i>3.43</i>	<i>3.54</i>	<i>3.55</i>	<i>3.52</i>	No. of persons per household
<i>2.52</i>	<i>2.50</i>	<i>2.55</i>	<i>2.57</i>	No. of adults per household
<i>1.63</i>	<i>1.58</i>	<i>1.63</i>	<i>1.52</i>	No. of persons employed per household
<i>1.48</i>	<i>1.53</i>	<i>1.63</i>	<i>1.57</i>	No. of income recipients per household
<i>817,942</i>	<i>730,084</i>	<i>829,268</i>	<i>851,465</i>	A.Total receipts
359,201	287,620	423,283	487,016	1.Compensation of employees
284,845	223,074	331,351	374,538	(1)Full time payroll
19,272	20,450	30,146	33,284	(2)Part time payroll
55,084	44,096	61,786	79,193	(3)Other receipts or subsidies
196,690	172,997	155,827	145,799	2.Entrepreneurial income
31,912	19,016	29,601	29,086	3. Property income
41,680	43,577	58,734	35,713	4.Imputed rent income
188,438	206,560	161,696	153,756	5.Current transfer receipts
57,327	51,432	39,188	31,431	(1)From individuals
47,460	50,224	42,353	35,808	(2)From government
83,582	95,420	78,784	81,161	(3)Benefit of social insurance
68	9,484	544	4,916	(4)From enterprises
0	0	827	441	(5)From abroad
21	314	127	94	6.Miscellaneous receipts
<i>129,931</i>	<i>119,048</i>	<i>140,611</i>	<i>154,345</i>	B.Nonconsumption expenditures
9,285	17,598	26,832	28,866	1.Interest
120,647	101,450	113,779	125,480	2.Current transfer expenditures
44,706	31,149	32,331	36,204	(1)To private
20,126	18,464	21,644	24,861	(2)To government
55,508	49,494	58,702	63,722	(3)Social insurance
307	2,343	1,102	692	(4)To abroad

第2表 平均每戶家庭收支按區域別分(續二)

民國九十一年

單位：新台幣元

	臺 灣 省				
	屏東縣 Pingtung County	臺東縣 Taitung County	花蓮縣 Hualien County	澎湖縣 Penghu County	基隆市 Keelung City
家庭戶數	252,565	73,831	108,455	28,459	133,088
平均每戶人數	3.46	3.26	3.43	2.97	3.53
平均每戶成年人數	2.52	2.33	2.43	2.22	2.49
平均每戶就業人數	1.59	1.50	1.41	1.07	1.35
平均每戶所得收入者人數	1.56	1.50	1.51	1.43	1.55
一、所得收入總計	927,042	774,329	845,923	760,406	893,884
1.受雇人員報酬	466,975	387,277	428,054	409,497	553,311
(1)本業薪資	358,090	283,398	333,324	312,041	430,352
(2)兼業薪資	25,483	39,320	27,006	22,724	27,667
(3)其他收入	83,402	64,559	67,725	74,732	95,293
2.產業主所得	219,265	144,176	153,501	114,723	96,475
3.財產所得收入	43,048	49,280	26,084	38,989	19,952
4.自用住宅設算租金收入	25,751	33,071	53,981	20,631	42,348
5.經常移轉收入	171,820	160,325	183,841	174,314	181,735
(1)從私人	50,096	38,492	42,247	52,307	44,661
(2)從政府	42,509	45,157	46,129	47,976	41,972
(3)社會保險受益	79,088	76,621	92,670	73,684	94,708
(4)從企業	54	55	2,794	96	393
(5)從國外	73	0	0	250	0
6.雜項收入	184	201	463	2,252	63
二、非消費支出	144,957	123,017	156,576	154,765	171,730
1.利息支出	13,132	20,653	30,056	25,263	39,241
2.經常移轉支出	131,825	102,364	126,520	129,502	132,488
(1)對私人	46,910	32,568	40,776	56,233	43,618
(2)對政府	27,910	18,669	26,414	15,064	23,754
(3)社會保險	56,436	50,605	56,531	56,849	64,173
(4)對國外	568	523	2,799	1,356	942

Table 2. Average Family Income and Expenditure per Household by Areas (Cont.2)

2002				Unit:NT\$
Taiwan		Province		
新竹市 Hsinchu City	臺中市 Taichung City	嘉義市 Chiayi City	臺南市 Tainan City	
<i>116,841</i>	<i>320,932</i>	<i>81,718</i>	<i>235,439</i>	No. of households
<i>3.69</i>	<i>3.56</i>	<i>3.56</i>	<i>3.66</i>	No. of persons per household
<i>2.53</i>	<i>2.51</i>	<i>2.54</i>	<i>2.62</i>	No. of adults per household
<i>1.50</i>	<i>1.37</i>	<i>1.35</i>	<i>1.61</i>	No. of persons employed per household
<i>1.69</i>	<i>1.54</i>	<i>1.55</i>	<i>1.66</i>	No. of income recipients per household
<i>1,320,717</i>	<i>1,071,767</i>	<i>1,015,957</i>	<i>995,106</i>	A.Total receipts
787,230	591,196	555,899	526,819	1.Compensation of employees
545,465	443,657	375,847	419,997	(1)Full time payroll
69,941	45,103	83,224	21,914	(2)Part time payroll
171,824	102,436	96,828	84,908	(3)Other receipts or subsidies
158,046	214,428	137,524	216,955	2.Entrepreneurial income
94,048	51,565	86,070	45,456	3. Property income
71,304	63,495	53,330	56,414	4.Imputed rent income
210,033	150,945	182,905	149,412	5.Current transfer receipts
53,034	40,871	41,936	38,152	(1)From individuals
38,718	26,766	33,910	32,518	(2)From government
117,221	77,322	106,205	76,237	(3)Benefit of social insurance
1,060	4,721	855	1,269	(4)From enterprises
0	1,265	0	1,237	(5)From abroad
55	138	229	50	6.Miscellaneous receipts
<i>293,279</i>	<i>178,831</i>	<i>170,569</i>	<i>167,570</i>	B.Nonconsumption expenditures
49,163	40,086	32,928	32,323	1.Interest
244,116	138,746	137,641	135,247	2.Current transfer expenditures
79,030	28,493	43,092	38,939	(1)To private
70,202	37,260	32,270	29,702	(2)To government
77,129	69,825	60,365	65,684	(3)Social insurance
17,755	3,168	1,913	921	(4)To abroad

第2表 平均每戶家庭收支按區域別分(續三)

民國九十一年				
				單位：新台幣元
	總 平 均	台 北 市	高 雄 市	臺
	General average	Taipei City	Kaohsiung City	小 計 Sub-total
三、消費支出	672,619	951,978	638,989	629,425
1.食品費	149,335	196,608	157,268	140,736
2.飲料費	6,208	8,284	5,703	5,911
3.菸草	6,213	4,559	6,547	6,456
4.衣著、鞋、襪類	23,958	29,459	18,226	23,587
5.房地租及水費	140,356	255,755	125,528	122,602
6.燃料和燈光	19,093	20,663	18,234	18,913
7.家具及家庭設備	11,211	17,388	10,419	10,260
8.家事管理	13,750	23,470	12,549	12,250
9.保健和醫療	82,627	89,221	87,803	81,042
10.運輸及通訊	82,248	97,822	73,099	80,528
(1)交通工具及通訊購置	12,659	12,943	11,464	12,725
(2)交通設備使用管理費	35,857	35,861	33,336	36,096
(3)乘交通設備之費用	8,653	17,859	4,617	7,506
(4)其他通訊費	20,219	26,465	19,597	19,241
(5)汽機車保險費支出	4,859	4,695	4,085	4,960
11.娛樂教育和文化服務	90,919	137,072	84,029	83,909
(1)旅遊費用	21,449	45,512	16,966	17,878
(2)娛樂消遣服務	9,453	14,544	7,819	8,763
(3)書報雜誌文具	5,066	7,429	4,914	4,688
(4)娛樂器材及附屬品	7,967	13,044	6,695	7,244
(5)教育與研究費	46,984	56,544	47,636	45,336
12.雜項支出	46,703	71,676	39,585	43,231
可支配所得	875,919	1,232,387	879,039	816,445
最終消費支出	672,619	951,978	638,989	629,425
儲蓄	203,300	280,409	240,050	187,020
所得總額	1,111,550	1,605,896	1,102,702	1,030,319

Table 2. Average Family Income and Expenditure per Household by Areas (Cont.3)

2 0 0 2				Unit:NT\$
灣	省	Taiwan	Province	
臺 北 縣 Taipei County	宜 蘭 縣 Yilan County	桃 園 縣 Taoyuan County	新 竹 縣 Hsinchu County	
721,828	556,487	728,084	659,592	C.Consumption expenditures
161,301	100,057	153,474	111,023	1.Food
7,251	5,555	5,900	5,256	2.Beverage
7,255	7,411	6,727	4,914	3.Tobacco
33,111	20,858	28,564	24,705	4.Clothing and footwear
149,743	96,179	140,412	160,023	5.Rent and water charges
23,554	19,003	19,114	21,708	6.Fuel and light
8,937	8,552	15,009	12,951	7.Furniture and family facilities
16,246	7,619	15,879	14,178	8.Household operations
68,817	103,957	80,669	80,080	9.Health care and medical
89,863	79,216	107,174	94,371	10.Transport and communications
12,777	21,654	22,731	19,653	(1)Purchases of transport equipment
37,351	30,531	49,205	39,717	(2)Operation of transport equipment
11,824	6,085	7,534	7,256	(3)Purchased transportation
23,612	15,581	21,441	22,370	(4)Other communications
4,297	5,364	6,262	5,375	(5)Insurance of transport equipment
97,180	66,812	108,037	85,977	11.Recreation ,education and culture
19,273	14,863	28,459	19,673	(1)Traveling
11,903	6,217	10,062	8,759	(2)Recreation service
5,616	3,082	5,618	3,973	(3)Books and stationery
8,650	5,155	10,677	7,422	(4)Recreation facilities
51,738	37,495	53,220	46,148	(5)Education and research
58,571	41,267	47,124	44,408	12.Miscellaneous
899,975	695,577	979,979	949,374	Disposable income
721,828	556,487	728,084	659,592	Final consumption expenditure
178,147	139,090	251,895	289,782	Saving
1,160,816	874,400	1,215,253	1,173,446	Current receipts

第2表 平均每戶家庭收支按區域別分(續四)

民 國 九 十 一 年

單位：新台幣元

	臺 灣 省			
	苗栗縣 Miaoli County	臺中縣 Taichung County	彰化縣 Changhua County	南投縣 Nantou County
三、消費支出	608,569	649,854	587,789	509,828
1.食品費	107,613	138,654	154,043	120,569
2.飲料費	6,222	5,904	6,070	5,626
3.菸草	6,658	6,256	5,755	6,703
4.衣著、鞋、襪類	24,598	29,102	17,212	15,597
5.房地租及水費	121,843	118,586	102,367	94,802
6.燃料和燈光	18,934	17,362	18,542	15,453
7.家具及家庭設備	16,164	11,466	10,838	5,985
8.家事管理	10,331	10,314	9,479	5,524
9.保健和醫療	88,737	96,873	83,706	79,257
10.運輸及通訊	83,133	85,104	72,043	73,438
(1)交通工具及通訊購置	13,147	12,103	11,125	19,645
(2)交通設備使用管理費	37,290	38,114	33,282	30,302
(3)乘交通設備之費用	6,707	6,719	5,380	4,301
(4)其他通訊費	19,988	21,859	16,709	15,021
(5)汽機車保險費支出	6,001	6,311	5,548	4,169
11.娛樂教育和文化服務	80,757	93,324	72,126	57,727
(1)旅遊費用	15,283	21,435	13,161	12,237
(2)娛樂消遣服務	8,336	9,147	6,799	6,206
(3)書報雜誌文具	4,592	5,249	4,216	3,548
(4)娛樂器材及附屬品	8,660	7,851	5,610	4,253
(5)教育與研究費	43,886	49,642	42,340	31,485
12.雜項支出	43,581	36,910	35,609	29,146
可支配所得	762,664	804,897	799,305	683,359
最終消費支出	608,569	649,854	587,789	509,828
儲蓄	154,095	155,043	211,516	173,531
所得總額	955,362	1,014,212	966,308	863,293

Table 2. Average Family Income and Expenditure per Household by Areas (Cont.4)

2002				Unit:NT\$
Taiwan		Province		
雲林縣 Yunlin County	嘉義縣 Chiayi County	臺南縣 Tainan County	高雄縣 Kaohsiung County	
503,445	515,759	526,108	508,285	C.Consumption expenditures
118,688	132,762	127,666	118,636	1.Food
4,639	6,207	5,037	4,527	2.Beverage
7,561	7,358	6,378	5,733	3.Tobacco
17,472	15,628	14,913	14,776	4.Clothing and footwear
82,775	78,004	101,607	99,102	5.Rent and water charges
16,832	15,493	16,320	16,482	6.Fuel and light
8,988	12,039	9,298	6,645	7.Furniture and family facilities
7,029	4,551	5,979	7,419	8.Household operations
81,815	102,099	78,541	78,370	9.Health care and medical
50,108	65,723	70,318	63,316	10.Transport and communications
2,316	15,168	10,659	6,966	(1)Purchases of transport equipment
28,360	28,107	34,190	31,794	(2)Operation of transport equipment
4,783	5,129	5,240	3,756	(3)Purchased transportation
11,366	13,738	15,381	16,177	(4)Other communications
3,283	3,582	4,847	4,623	(5)Insurance of transport equipment
60,638	48,865	59,690	64,678	11.Recreation ,education and culture
14,046	7,791	7,434	11,598	(1)Traveling
5,072	5,090	5,957	6,041	(2)Recreation service
3,748	3,016	3,255	3,241	(3)Books and stationery
4,763	4,804	5,812	3,715	(4)Recreation facilities
33,009	28,164	37,232	40,083	(5)Education and research
46,900	27,031	30,361	28,601	12.Miscellaneous
688,011	611,036	688,657	697,119	Disposable income
503,445	515,759	526,108	508,285	Final consumption expenditure
184,566	95,277	162,550	188,835	Saving
842,944	750,186	853,503	893,325	Current receipts

第2表 平均每戶家庭收支按區域別分(續完)

民國九十一年

單位：新台幣元

	臺 灣 省				
	屏東縣 Pingtung County	臺東縣 Taitung County	花蓮縣 Hualien County	澎湖縣 Penghu County	基隆市 Keelung City
三、消費支出	527,833	446,254	540,780	421,645	640,591
1.食品費	124,454	91,300	108,779	85,576	152,726
2.飲料費	5,676	5,391	6,376	5,759	5,961
3.菸草	5,756	5,836	7,242	5,775	6,595
4.衣著、鞋、襪類	16,274	15,543	16,219	18,207	27,603
5.房地租及水費	85,046	91,469	94,095	80,487	114,787
6.燃料和燈光	13,895	16,048	16,855	18,484	19,051
7.家具及家庭設備	9,850	7,554	8,571	8,825	12,011
8.家事管理	8,137	5,668	8,894	9,296	16,203
9.保健和醫療	66,311	80,061	91,979	62,471	91,693
10.運輸及通訊	66,535	59,060	86,143	44,468	70,449
(1)交通工具及通訊購置	4,099	6,942	27,178	2,411	10,496
(2)交通設備使用管理費	32,208	24,862	30,459	17,155	26,063
(3)乘交通設備之費用	11,785	6,310	5,293	8,883	12,110
(4)其他通訊費	14,031	17,873	18,129	14,213	18,278
(5)汽機車保險費支出	4,412	3,072	5,084	1,806	3,503
11.娛樂教育和文化服務	79,157	46,813	67,943	50,016	81,407
(1)旅遊費用	16,838	10,259	16,847	14,068	18,368
(2)娛樂消遣服務	9,439	5,047	5,788	6,261	9,938
(3)書報雜誌文具	5,281	3,138	3,982	2,447	4,937
(4)娛樂器材及附屬品	8,096	5,812	7,321	4,666	8,171
(5)教育與研究費	39,504	22,558	34,005	22,573	39,993
12.雜項支出	46,742	21,511	27,686	32,281	42,105
可支配所得	782,085	651,312	689,347	605,641	722,155
最終消費支出	527,833	446,254	540,780	421,645	640,591
儲蓄	254,252	205,058	148,567	183,996	81,564
所得總額	972,097	809,514	867,385	801,024	944,630

Table 2. Average Family Income and Expenditure per Household by Areas (Cont.End)

2 0 0 2				Unit:NT\$
Taiwan		Province		
新 竹 市 Hsinchu City	臺 中 市 Taichung City	嘉 義 市 Chiayi City	臺 南 市 Tainan City	
848,037	690,313	659,543	638,529	C.Consumption expenditures
172,810	153,538	153,971	155,943	1.Food
5,594	5,915	4,696	4,718	2.Beverage
6,755	5,488	4,174	5,407	3.Tobacco
28,334	19,995	21,224	22,392	4.Clothing and footwear
176,259	152,379	133,848	130,315	5.Rent and water charges
19,556	17,981	19,499	18,884	6.Fuel and light
19,097	7,497	10,763	9,565	7.Furniture and family facilities
24,146	20,572	14,897	12,938	8.Household operations
107,817	80,903	90,336	79,672	9.Health care and medical
119,506	76,110	69,239	73,017	10.Transport and communications
39,730	3,281	16,126	4,670	(1)Purchases of transport equipment
41,927	39,879	27,732	39,997	(2)Operation of transport equipment
5,590	5,908	4,886	5,050	(3)Purchased transportation
25,219	21,888	15,342	17,636	(4)Other communications
7,041	5,155	5,153	5,663	(5)Insurance of transport equipment
126,103	97,470	96,723	86,102	11.Recreation ,education and culture
36,680	23,704	20,644	14,583	(1)Traveling
11,106	8,709	9,222	9,852	(2)Recreation service
6,778	5,179	5,459	4,381	(3)Books and stationery
12,452	6,314	6,163	5,788	(4)Recreation facilities
59,087	53,564	55,235	51,497	(5)Education and research
42,060	52,466	40,173	39,576	12.Miscellaneous
1,027,437	892,936	845,388	827,536	Disposable income
848,037	690,313	659,543	638,529	Final consumption expenditure
179,400	202,622	185,844	189,007	Saving
1,388,550	1,125,638	1,064,817	1,037,109	Current receipts

第3表 平均每戶家庭收支按農家、非農家及都市化程度別分

民 國 九 十 一 年

單位：新台幣元

	總 平 均 General average	農 家 Farm	非 農 家 Non-farm
家庭戶數	6,839,390	698,513	6,140,877
平均每戶人數	3.65	3.97	3.61
平均每戶成年人數	2.63	2.98	2.58
平均每戶就業人數	1.57	2.15	1.51
平均每戶所得收入者人數	1.65	1.77	1.64
一、所得收入總計	1,064,153	829,232	1,090,875
1.受雇人員報酬	604,696	309,802	638,240
(1)本業薪資	466,606	243,123	492,026
(2)兼業薪資	33,615	24,167	34,690
(3)其他收入	104,475	42,512	111,523
2.產業主所得	177,074	253,997	168,325
3.財產所得收入	54,279	26,971	57,385
4.自用住宅設算租金收入	62,785	46,579	64,628
5.經常移轉收入	165,148	191,568	162,143
(1)從私人	46,837	49,416	46,544
(2)從政府	35,111	54,290	32,929
(3)社會保險受益	80,493	86,033	79,863
(4)從企業	1,655	821	1,750
(5)從國外	1,052	1,009	1,057
6.雜項收入	170	315	154
二、非消費支出	188,234	126,061	195,306
1.利息支出	32,118	9,561	34,684
2.經常移轉支出	156,116	116,500	160,623
(1)對私人	47,185	36,306	48,422
(2)對政府	34,826	20,811	36,420
(3)社會保險	69,198	57,559	70,522
(4)對國外	4,908	1,824	5,259

**Table 3. Average Family Income and Expenditure per Household
by Farm or Non-farm and Degree of Urbanization**

2002			Unit:NT\$
都 市 化 程 度 Degree of urbanization			
都 市 City	城 鎮 Town	鄉 村 Village	
4,787,446	1,343,318	708,626	No. of households
3.59	3.93	3.52	No. of persons per household
2.60	2.74	2.59	No. of adults per household
1.52	1.73	1.63	No. of persons employed per household
1.65	1.73	1.54	No. of income recipients per household
1,149,009	936,789	732,306	A.Total receipts
677,709	509,453	291,974	1.Compensation of employees
518,693	404,007	233,371	(1)Full time payroll
38,656	22,725	20,203	(2)Part time payroll
120,359	82,721	38,401	(3)Other receipts or subsidies
174,454	176,888	195,134	2.Entrepreneurial income
65,980	28,362	24,361	3. Property income
69,306	54,630	34,190	4.Imputed rent income
161,425	167,265	186,287	5.Current transfer receipts
48,543	39,912	48,443	(1)From individuals
31,497	38,410	53,276	(2)From government
79,073	85,991	79,669	(3)Benefit of social insurance
1,248	1,717	4,287	(4)From enterprises
1,065	1,236	613	(5)From abroad
136	191	361	6.Miscellaneous receipts
208,581	154,553	114,619	B.Nonconsumption expenditures
38,131	22,165	10,361	1.Interest
170,450	132,388	104,258	2.Current transfer expenditures
52,213	36,312	33,825	(1)To private
39,883	26,055	17,286	(2)To government
72,096	68,435	51,064	(3)Social insurance
6,258	1,587	2,082	(4)To abroad

第3表 平均每戶家庭收支按農家、非農家及都市化程度別分(續)

民 國 九 十 一 年			
單位：新台幣元			
	總 平 均 General average	農 家 Farm	非 農 家 Non-farm
三、消費支出	672,619	535,884	688,172
1.食品費	149,335	131,043	151,416
2.飲料費	6,208	6,128	6,217
3.菸草	6,213	7,374	6,081
4.衣著、鞋、襪類	23,958	17,207	24,726
5.房地租及水費	140,356	91,310	145,935
6.燃料和燈光	19,093	17,074	19,322
7.家具及家庭設備	11,211	9,264	11,432
8.家事管理	13,750	5,857	14,648
9.保健和醫療	82,627	89,250	81,874
10.運輸及通訊	82,248	69,565	83,690
(1)交通工具及通訊購置	12,659	10,118	12,948
(2)交通設備使用管理費	35,857	33,578	36,117
(3)乘交通設備之費用	8,653	6,006	8,954
(4)其他通訊費	20,219	15,209	20,789
(5)汽機車保險費支出	4,859	4,654	4,883
11.娛樂教育和文化服務	90,919	57,381	94,733
(1)旅遊費用	21,449	11,202	22,614
(2)娛樂消遣服務	9,453	6,054	9,840
(3)書報雜誌文具	5,066	3,352	5,261
(4)娛樂器材及附屬品	7,967	5,540	8,243
(5)教育與研究費	46,984	31,233	48,776
12.雜項支出	46,703	34,431	48,099
可支配所得	875,919	703,171	895,568
最終消費支出	672,619	535,884	688,172
儲蓄	203,300	167,287	207,396
所得總額	1,111,550	860,771	1,140,075

**Table 3. Average Family Income and Expenditure per Household
by Farm or Non-farm and Degree of Urbanization (Cont.)**

2002			Unit:NT\$
都 市 化 程 度 Degree of urbanization			
都 市 City	城 鎮 Town	鄉 村 Village	
724,973	597,881	460,596	C.Consumption expenditures
157,721	137,588	114,951	1.Food
6,266	6,192	5,846	2.Beverage
6,002	6,593	6,921	3.Tobacco
26,161	21,197	14,305	4.Clothing and footwear
158,752	109,540	74,486	5.Rent and water charges
19,834	18,401	15,393	6.Fuel and light
11,876	10,441	8,178	7.Furniture and family facilities
16,341	8,859	5,519	8.Household operations
81,920	86,509	80,047	9.Health care and medical
87,178	77,528	57,884	10.Transport and communications
13,805	11,194	7,696	(1)Purchases of transport equipment
36,668	37,241	27,762	(2)Operation of transport equipment
9,715	6,264	6,008	(3)Purchased transportation
22,058	17,620	12,723	(4)Other communications
4,933	5,210	3,695	(5)Insurance of transport equipment
101,959	76,038	44,539	11.Recreation ,education and culture
25,196	14,840	8,661	(1)Traveling
10,603	7,660	5,080	(2)Recreation service
5,558	4,481	2,852	(3)Books and stationery
8,893	6,560	4,378	(4)Recreation facilities
51,709	42,498	23,568	(5)Education and research
50,964	38,996	32,526	12.Miscellaneous
940,428	782,236	617,687	Disposable income
724,973	597,881	460,596	Final consumption expenditure
215,455	184,355	157,091	Saving
1,203,276	970,957	758,366	Current receipts

第4表 平均每戶家庭收支按經濟戶長職業別分

民國九十一年

單位：新台幣元

	總 平 均 General average	民意代表、行政、企 業主管及經理人員 Legislators, govern- ment administrators, business executives and managers	專 業 人 員 Professionals
家庭戶數	6,839,390	454,227	432,700
平均每戶人數	3.65	4.14	3.62
平均每戶成年人數	2.63	2.81	2.62
平均每戶就業人數	1.57	1.91	1.69
平均每戶所得收入者人數	1.65	1.85	1.78
一、所得收入總計	1,064,153	1,971,484	1,786,620
1.受雇人員報酬	604,696	1,114,611	1,277,518
(1)本業薪資	466,606	875,636	956,498
(2)兼業薪資	33,615	26,221	64,836
(3)其他收入	104,475	212,754	256,185
2.產業主所得	177,074	444,358	162,458
3.財產所得收入	54,279	164,371	99,678
4.自用住宅設算租金收入	62,785	100,343	91,659
5.經常移轉收入	165,148	147,635	155,195
(1)從私人	46,837	32,745	37,616
(2)從政府	35,111	19,633	20,473
(3)社會保險受益	80,493	93,739	96,262
(4)從企業	1,655	482	830
(5)從國外	1,052	1,036	13
6.雜項收入	170	166	112
二、非消費支出	188,234	409,277	340,990
1.利息支出	32,118	65,456	47,855
2.經常移轉支出	156,116	343,821	293,135
(1)對私人	47,185	101,730	94,365
(2)對政府	34,826	101,630	82,100
(3)社會保險	69,198	113,749	101,239
(4)對國外	4,908	26,712	15,431

**Table 4. Average Family Income and Expenditure per Household
by Occupation of Household Heads**

2002

Unit:NT\$

技 術 員 及 助 理 專 業 人 員	事務工作人員	服 務 工 作 人 員 及 售 貨 員	
Technicians and associate pro- fessionals	Clerks	Service workers and shop and market sales workers	
974,960	387,253	1,034,549	No. of households
3.90	3.67	3.81	No. of persons per household
2.76	2.69	2.70	No. of adults per household
1.75	1.62	1.89	No. of persons employed per household
1.81	1.76	1.60	No. of income recipients per household
1,346,054	1,110,875	983,659	A.Total receipts
984,992	786,623	365,140	1.Compensation of employees
748,183	598,821	290,836	(1)Full time payroll
33,974	36,989	13,905	(2)Part time payroll
202,835	150,813	60,398	(3)Other receipts or subsidies
79,647	43,508	385,987	2.Entrepreneurial income
58,965	51,369	32,845	3. Property income
73,697	68,636	61,100	4.Imputed rent income
148,668	160,640	138,404	5.Current transfer receipts
30,671	46,261	32,281	(1)From individuals
21,691	30,360	31,746	(2)From government
91,323	81,885	72,348	(3)Benefit of social insurance
2,858	1,351	1,276	(4)From enterprises
2,126	783	753	(5)From abroad
85	99	184	6.Miscellaneous receipts
252,434	198,251	163,309	B.Nonconsumption expenditures
43,234	35,520	33,407	1.Interest
209,200	162,731	129,902	2.Current transfer expenditures
59,315	46,881	41,386	(1)To private
51,203	35,280	25,299	(2)To government
92,362	77,943	60,420	(3)Social insurance
6,319	2,627	2,797	(4)To abroad

第4表 平均每戶家庭收支按經濟戶長職業別分(續一)

民 國 九 十 一 年		單位：新台幣元
	農事、畜牧、狩獵、林業、漁業及有關工作者 Agriculturist, animal husbandmen, hunter, forester, and fishermen	技 術 工 及 有 關 工 作 人 員 Craft and related trades workers
家庭戶數	472,137	820,688
平均每戶人數	3.33	4.27
平均每戶成年人數	2.61	2.85
平均每戶就業人數	1.85	1.80
平均每戶所得收入者人數	1.43	1.77
一、所得收入總計	674,233	945,795
1.受雇人員報酬	174,586	547,442
(1)本業薪資	132,230	477,266
(2)兼業薪資	22,532	12,659
(3)其他收入	19,824	57,517
2.產業主所得	246,936	170,275
3.財產所得收入	27,150	24,338
4.自用住宅設算租金收入	39,771	56,196
5.經常移轉收入	185,446	147,352
(1)從私人	54,802	29,960
(2)從政府	55,825	33,278
(3)社會保險受益	72,538	82,536
(4)從企業	789	1,579
(5)從國外	1,492	0
6.雜項收入	344	191
二、非消費支出	101,622	163,959
1.利息支出	7,863	32,600
2.經常移轉支出	93,759	131,359
(1)對私人	34,366	37,204
(2)對政府	14,666	24,752
(3)社會保險	44,606	68,977
(4)對國外	121	427

**Table 4. Average Family Income and Expenditure per Household
by Occupation of Household Heads (Cont.1)**

2002			Unit:NT\$
機械設備操作 工及組裝工	非技術工 及體力工	其他	
Plant and machine operators and assemblers	Elementary occupations	Others	
969,401	315,973	977,503	No. of households
4.18	3.72	2.08	No. of persons per household
2.93	2.67	1.80	No. of adults per household
1.95	1.71	0.09	No. of persons employed per household
1.91	1.74	1.08	No. of income recipients per household
991,873	807,376	550,626	A.Total receipts
602,385	503,481	162,899	1.Compensation of employees
495,367	420,007	51,579	(1)Full time payroll
18,975	16,821	85,293	(2)Part time payroll
88,042	66,653	26,027	(3)Other receipts or subsidies
170,808	70,346	1,005	2.Entrepreneurial income
21,150	17,953	85,028	3. Property income
55,040	47,901	50,273	4.Imputed rent income
142,368	167,468	251,198	5.Current transfer receipts
29,213	38,020	119,877	(1)From individuals
29,143	41,734	62,922	(2)From government
82,163	80,914	64,961	(3)Benefit of social insurance
1,026	6,304	1,490	(4)From enterprises
823	497	1,947	(5)From abroad
123	227	223	6.Miscellaneous receipts
170,629	130,057	74,759	B.Nonconsumption expenditures
31,548	23,502	10,521	1.Interest
139,081	106,555	64,238	2.Current transfer expenditures
37,158	30,390	25,055	(1)To private
24,646	16,769	10,551	(2)To government
75,810	58,015	26,155	(3)Social insurance
1,468	1,380	2,477	(4)To abroad

第4表 平均每戶家庭收支按經濟戶長職業別分(續二)

民國九十一年				單位：新台幣元
	總 平 均 General average	民意代表、行政、企業 主管及經理人員 Legislators, govern- ment administrators, business executives and managers	專 業 人 員 Professionals	
三、消費支出	672,619	1,110,743	940,372	
1.食品費	149,335	203,676	174,669	
2.飲料費	6,208	9,549	6,698	
3.菸草	6,213	6,860	3,494	
4.衣著、鞋、襪類	23,958	45,408	37,430	
5.房地租及水費	140,356	221,506	196,662	
6.燃料和燈光	19,093	25,178	21,005	
7.家具及家庭設備	11,211	20,681	24,153	
8.家事管理	13,750	33,261	28,377	
9.保健和醫療	82,627	100,762	86,880	
10.運輸及通訊	82,248	166,714	129,112	
(1)交通工具及通訊購置	12,659	42,687	25,947	
(2)交通設備使用管理費	35,857	63,686	54,235	
(3)乘交通設備之費用	8,653	15,236	12,521	
(4)其他通訊費	20,219	35,635	27,836	
(5)汽機車保險費支出	4,859	9,470	8,573	
11.娛樂教育和文化服務	90,919	185,476	153,442	
(1)旅遊費用	21,449	54,698	46,336	
(2)娛樂消遣服務	9,453	15,372	14,341	
(3)書報雜誌文具	5,066	9,244	9,466	
(4)娛樂器材及附屬品	7,967	16,950	16,312	
(5)教育與研究費	46,984	89,211	66,988	
12.雜項支出	46,703	91,672	78,451	
可支配所得	875,919	1,562,207	1,445,630	
最終消費支出	672,619	1,110,743	940,372	
儲蓄	203,300	451,464	505,258	
所得總額	1,111,550	2,052,497	1,854,490	

**Table 4. Average Family Income and Expenditure per Household
by Occupation of Household Heads (cont.2)**

2002			Unit:NT\$
技 術 員 及 助 理 專 業 人 員	事務工作人員	服 務 工 作 人 員 及 售 貨 員	
Technicians and associate pro- fessionals	Clerks	Service workers and shop and market sales workers	
821,719	701,727	649,874	C.Consumption expenditures
172,578	157,895	150,030	1.Food
6,910	5,899	6,458	2.Beverage
5,357	4,920	6,705	3.Tobacco
30,865	27,604	22,898	4.Clothing and footwear
166,043	154,281	139,823	5.Rent and water charges
20,870	20,258	19,694	6.Fuel and light
14,611	11,374	9,101	7.Furniture and family facilities
19,399	16,012	10,080	8.Household operations
90,491	75,234	77,345	9.Health care and medical
110,492	81,639	77,704	10.Transport and communications
16,866	7,439	11,265	(1)Purchases of transport equipment
49,880	36,869	33,795	(2)Operation of transport equipment
10,461	10,675	7,919	(3)Purchased transportation
26,726	21,943	20,276	(4)Other communications
6,559	4,713	4,449	(5)Insurance of transport equipment
123,757	96,803	86,067	11.Recreation ,education and culture
30,571	21,730	16,799	(1)Traveling
11,899	10,466	9,132	(2)Recreation service
7,275	5,346	4,672	(3)Books and stationery
11,619	9,091	6,636	(4)Recreation facilities
62,393	50,169	48,828	(5)Education and research
60,347	49,809	43,969	12.Miscellaneous
1,093,620	912,623	820,350	Disposable income
821,719	701,727	649,874	Final consumption expenditure
271,901	210,896	170,476	Saving
1,405,269	1,164,368	1,027,571	Current receipts

第4表 平均每戶家庭收支按經濟戶長職業別分(續完)

民 國 九 十 一 年

單位：新台幣元

	農事、畜牧、狩獵、林業、漁業及有關工作者 Agriculturist, animal husbandmen, hunter, forester, and fishermen	技 術 工 及 有 關 工 作 人 員 Craft and related trades workers
三、消費支出	441,985	644,575
1.食品費	107,916	161,694
2.飲料費	5,493	6,639
3.菸草	6,828	8,886
4.衣著、鞋、襪類	13,505	21,869
5.房地租及水費	80,374	124,176
6.燃料和燈光	14,899	20,295
7.家具及家庭設備	8,060	9,274
8.家事管理	5,292	10,677
9.保健和醫療	75,509	83,109
10.運輸及通訊	54,737	77,694
(1)交通工具及通訊購置	8,610	7,754
(2)交通設備使用管理費	25,317	38,415
(3)乘交通設備之費用	5,476	7,446
(4)其他通訊費	11,836	19,489
(5)汽機車保險費支出	3,498	4,590
11.娛樂教育和文化服務	40,605	79,864
(1)旅遊費用	8,949	11,651
(2)娛樂消遣服務	5,067	8,781
(3)書報雜誌文具	2,595	4,232
(4)娛樂器材及附屬品	4,090	6,225
(5)教育與研究費	19,905	48,975
12.雜項支出	28,767	40,399
可支配所得	572,611	781,836
最終消費支出	441,985	644,575
儲蓄	130,626	137,262
所得總額	703,162	986,643

**Table 4. Average Family Income and Expenditure per Household
by Occupation of Household Heads (Cont.End)**

2002			Unit:NT\$
機械設備操作 工及組裝工	非技術工 及體力工	其他	
Plant and machine operators and assemblers	Elementary occupations	Others persons	
639,905	553,092	420,357	C.Consumption expenditures
162,052	140,469	85,446	1.Food
6,681	6,232	3,102	2.Beverage
8,212	7,813	2,923	3.Tobacco
23,189	17,685	10,406	4.Clothing and footwear
122,455	114,896	115,689	5.Rent and water charges
20,197	18,010	12,820	6.Fuel and light
9,379	7,904	5,890	7.Furniture and family facilities
9,141	6,335	9,195	8.Household operations
78,541	83,360	79,842	9.Health care and medical
75,686	58,308	30,487	10.Transport and communications
8,383	7,816	4,052	(1)Purchases of transport equipment
34,730	24,011	10,479	(2)Operation of transport equipment
7,851	7,407	5,798	(3)Purchased transportation
20,165	15,759	8,608	(4)Other communications
4,557	3,315	1,551	(5)Insurance of transport equipment
83,644	59,757	40,223	11.Recreation ,education and culture
13,815	9,650	16,339	(1)Traveling
9,046	7,783	5,664	(2)Recreation service
4,325	3,205	2,509	(3)Books and stationery
6,371	4,861	3,339	(4)Recreation facilities
50,086	34,258	12,371	(5)Education and research
40,729	32,324	24,334	12.Miscellaneous
821,244	677,319	475,867	Disposable income
639,905	553,092	420,357	Final consumption expenditure
181,339	124,227	55,511	Saving
1,030,939	843,171	589,257	Current receipts

第5表 平均每戶家庭收支按家庭組織型態別分

民國九十一年

單位：新台幣元

	總 平 均 General average	單 人 One person	夫 婦 Married couple	單 親 Single parent
家庭戶數	6,839,390	582,194	881,117	552,971
平均每戶人數	3.65	1.00	2.00	2.75
平均每戶成年人數	2.63	1.00	2.00	2.08
平均每戶就業人數	1.57	0.48	0.85	1.34
平均每戶所得收入者人數	1.65	1.00	1.20	1.48
一、所得收入總計	1,064,153	442,203	745,754	765,134
1.受雇人員報酬	604,696	193,195	299,282	453,326
(1)本業薪資	466,606	144,099	184,045	373,043
(2)兼業薪資	33,615	19,619	67,755	11,431
(3)其他收入	104,475	29,477	47,482	68,853
2.產業主所得	177,074	46,028	116,540	87,172
3.財產所得收入	54,279	35,694	72,834	26,980
4.自用住宅設算租金收入	62,785	38,443	56,916	50,472
5.經常移轉收入	165,148	128,621	199,995	147,052
(1)從私人	46,837	61,508	83,069	56,341
(2)從政府	35,111	33,206	46,573	34,217
(3)社會保險受益	80,493	29,635	68,417	52,364
(4)從企業	1,655	1,606	581	3,158
(5)從國外	1,052	2,666	1,355	972
6.雜項收入	170	222	187	133
二、非消費支出	188,234	81,591	128,851	119,167
1.利息支出	32,118	16,601	17,412	24,258
2.經常移轉支出	156,116	64,990	111,440	94,909
(1)對私人	47,185	28,611	42,362	24,679
(2)對政府	34,826	13,998	23,443	19,693
(3)社會保險	69,198	17,583	31,529	49,695
(4)對國外	4,908	4,798	14,105	842

**Table 5. Average Family Income and Expenditure per Household
by Type of Families**

2 0 0 2				Unit:NT\$
核 心 Nuclear family	祖 孫 Ancestors and descendants	三 代 Extended family	其 他 Others	
3,265,047	87,997	1,116,642	353,422	No. of households
4.06	3.31	5.77	3.14	No. of persons per household
2.71	2.04	3.97	2.85	No. of adults per household
1.80	0.72	2.21	1.60	No. of persons employed per household
1.76	1.23	2.13	1.76	No. of income recipients per household
1,237,907	700,651	1,313,590	1,047,548	A.Total receipts
752,604	204,356	736,216	598,535	1.Compensation of employees
586,466	120,182	582,128	462,655	(1)Full time payroll
30,674	58,099	32,356	31,323	(2)Part time payroll
135,464	26,075	121,732	104,558	(3)Other receipts or subsidies
218,794	77,706	234,529	142,321	2.Entrepreneurial income
57,597	59,869	55,381	45,825	3. Property income
69,546	52,700	68,836	57,711	4.Imputed rent income
139,207	305,864	218,432	203,019	5.Current transfer receipts
27,894	150,016	45,260	71,765	(1)From individuals
25,949	67,885	49,401	42,401	(2)From government
83,596	83,266	120,879	81,440	(3)Benefit of social insurance
1,579	26	2,558	319	(4)From enterprises
190	4,671	334	7,095	(5)From abroad
158	155	196	138	6.Miscellaneous receipts
230,064	87,920	215,118	173,616	B.Nonconsumption expenditures
42,211	13,308	30,140	24,329	1.Interest
187,853	74,612	184,977	149,287	2.Current transfer expenditures
55,946	28,825	46,496	50,830	(1)To private
44,415	14,762	37,504	29,134	(2)To government
83,796	30,518	98,254	61,615	(3)Social insurance
3,697	506	2,724	7,708	(4)To abroad

第5表 平均每戶家庭收支按家庭組織型態別分(續)

民國九十一年

單位：新台幣元

	總 平 均 General average	單 人 One person	夫 婦 Married couple	單 親 Single parent
三、消費支出	672,619	286,715	460,864	512,815
1.食品費	149,335	49,754	88,536	114,904
2.飲料費	6,208	3,050	3,858	4,494
3.菸草	6,213	2,726	4,041	5,009
4.衣著、鞋、襪類	23,958	8,748	13,626	17,692
5.房地租及水費	140,356	94,339	122,566	126,457
6.燃料和燈光	19,093	9,133	13,633	15,762
7.家具及家庭設備	11,211	4,165	8,820	6,895
8.家事管理	13,750	8,309	8,874	9,520
9.保健和醫療	82,627	32,656	77,489	56,176
10.運輸及通訊	82,248	27,837	47,459	56,865
(1)交通工具及通訊購置	12,659	3,678	9,129	5,436
(2)交通設備使用管理費	35,857	10,086	19,353	22,599
(3)乘交通設備之費用	8,653	4,679	5,418	8,454
(4)其他通訊費	20,219	8,071	10,745	17,462
(5)汽機車保險費支出	4,859	1,323	2,814	2,915
11.娛樂教育和文化服務	90,919	24,516	39,902	64,284
(1)旅遊費用	21,449	12,170	24,641	13,402
(2)娛樂消遣服務	9,453	5,662	6,460	8,758
(3)書報雜誌文具	5,066	1,769	2,746	3,430
(4)娛樂器材及附屬品	7,967	3,385	5,062	5,530
(5)教育與研究費	46,984	1,531	992	33,163
12.雜項支出	46,703	21,482	32,061	34,757
可支配所得	875,919	360,612	616,903	645,967
最終消費支出	672,619	286,715	460,864	512,815
儲蓄	203,300	73,896	156,039	133,151
所得總額	1,111,550	471,594	788,486	804,014

**Table 5. Average Family Income and Expenditure per Household
by Type of Families (Cont.)**

2002				Unit:NT\$
核 心 Nuclear family	祖 孫 Ancestors and descendants	三 代 Extended family	其 他 Others	
780,237	494,358	840,910	604,725	C.Consumption expenditures
171,554	115,523	207,581	137,949	1.Food
7,122	4,115	8,140	5,921	2.Beverage
6,702	3,273	9,041	6,546	3.Tobacco
28,684	14,623	30,486	22,612	4.Clothing and footwear
155,604	109,135	146,369	130,163	5.Rent and water charges
21,171	16,440	24,868	17,533	6.Fuel and light
13,306	7,750	12,726	12,244	7.Furniture and family facilities
16,806	10,059	15,222	9,525	8.Household operations
81,778	81,729	128,903	81,001	9.Health care and medical
101,097	42,376	99,084	80,912	10.Transport and communications
16,418	7,682	11,184	18,730	(1)Purchases of transport equipment
44,028	16,145	47,685	32,252	(2)Operation of transport equipment
10,192	5,579	9,502	7,436	(3)Purchased transportation
24,497	9,687	24,379	18,124	(4)Other communications
5,962	3,282	6,333	4,370	(5)Insurance of transport equipment
122,296	60,625	101,399	53,721	11.Recreation ,education and culture
23,879	13,348	21,184	21,763	(1)Traveling
10,982	5,782	10,245	8,533	(2)Recreation service
6,477	3,765	5,897	3,503	(3)Books and stationery
9,871	4,931	8,887	6,827	(4)Recreation facilities
71,087	32,799	55,185	13,094	(5)Education and research
54,117	28,711	57,091	46,599	12.Miscellaneous
1,007,842	612,731	1,098,472	873,932	Disposable income
780,237	494,358	840,910	604,725	Final consumption expenditure
227,605	118,373	257,562	269,207	Saving
1,290,471	739,372	1,365,341	1,090,219	Current receipts

第6表 平均每戶家庭收支依可支配所得按戶數五等分位分

民國九十一年		單位：新台幣元	
	總 平 均	依 可 支 配 所 得	
	General average	Five equal divisions of	
		1	2
家庭戶數	6,839,390	1,367,878	1,367,878
平均每戶人數	3.65	2.16	3.32
平均每戶成年人數	2.63	1.78	2.30
平均每戶就業人數	1.57	0.70	1.25
平均每戶所得收入者人數	1.65	1.06	1.30
一、所得收入總計	1,064,153	363,033	666,859
1.受雇人員報酬	604,696	109,913	325,664
(1)本業薪資	466,606	86,106	261,766
(2)兼業薪資	33,615	13,345	23,002
(3)其他收入	104,475	10,463	40,897
2.產業主所得	177,074	45,161	118,115
3.財產所得收入	54,279	18,273	28,763
4.自用住宅設算租金收入	62,785	34,808	50,566
5.經常移轉收入	165,148	154,650	143,620
(1)從私人	46,837	62,164	45,428
(2)從政府	35,111	50,804	35,283
(3)社會保險受益	80,493	41,268	61,614
(4)從企業	1,655	153	228
(5)從國外	1,052	260	1,067
6.雜項收入	170	228	130
二、非消費支出	188,234	70,920	128,275
1.利息支出	32,118	15,231	28,980
2.經常移轉支出	156,116	55,689	99,295
(1)對私人	47,185	19,508	30,633
(2)對政府	34,826	7,748	17,133
(3)社會保險	69,198	25,611	49,658
(4)對國外	4,908	2,821	1,871

Table 6. Average Family Income and Expenditure per Household by Five Equal Divisions of Households According to Disposable Income

2 0 0 2			Unit:NT\$
按 戶 數 五 等 分 位 分 households according to disposable income			
3	4	5	
<i>1,367,878</i>	<i>1,367,878</i>	<i>1,367,878</i>	No. of households
<i>3.92</i>	<i>4.27</i>	<i>4.57</i>	No. of persons per household
<i>2.67</i>	<i>3.01</i>	<i>3.36</i>	No. of adults per household
<i>1.62</i>	<i>1.98</i>	<i>2.32</i>	No. of persons employed per household
<i>1.60</i>	<i>1.96</i>	<i>2.34</i>	No. of income recipients per household
<i>910,059</i>	<i>1,223,928</i>	<i>2,156,884</i>	A.Total receipts
492,768	735,687	1,359,448	1.Compensation of employees
394,188	578,978	1,011,991	(1)Full time payroll
24,023	28,615	79,092	(2)Part time payroll
74,557	128,094	268,365	(3)Other receipts or subsidies
172,952	210,486	338,658	2.Entrepreneurial income
34,221	48,894	141,244	3. Property income
59,022	71,231	98,297	4.Imputed rent income
150,924	157,452	219,095	5.Current transfer receipts
39,744	38,175	48,675	(1)From individuals
34,224	28,399	26,845	(2)From government
76,118	88,401	135,064	(3)Benefit of social insurance
477	789	6,628	(4)From enterprises
360	1,687	1,884	(5)From abroad
172	179	142	6.Miscellaneous receipts
<i>166,172</i>	<i>218,654</i>	<i>357,151</i>	B.Nonconsumption expenditures
32,932	38,381	45,066	1.Interest
133,240	180,274	312,086	2.Current transfer expenditures
39,361	52,975	93,446	(1)To private
24,561	37,327	87,358	(2)To government
67,068	86,081	117,572	(3)Social insurance
2,249	3,891	13,709	(4)To abroad

第6表 平均每戶家庭收支依可支配所得按戶數五等分位分(續)

民 國 九 十 一 年		單位：新台幣元	
	總 平 均	依 可 支 配 所 得	
	General average	Five equal divisions of	
	1	2	
三、消費支出	672,619	302,415	500,714
1.食品費	149,335	73,348	118,663
2.飲料費	6,208	2,959	4,681
3.菸草	6,213	4,125	6,156
4.衣著、鞋、襪類	23,958	8,171	15,903
5.房地租及水費	140,356	81,770	116,452
6.燃料和燈光	19,093	11,769	16,906
7.家具及家庭設備	11,211	3,403	6,387
8.家事管理	13,750	4,818	8,073
9.保健和醫療	82,627	47,071	66,024
10.運輸及通訊	82,248	25,202	54,662
(1)交通工具及通訊購置	12,659	1,623	5,364
(2)交通設備使用管理費	35,857	10,619	25,148
(3)乘交通設備之費用	8,653	3,992	6,029
(4)其他通訊費	20,219	7,562	14,915
(5)汽機車保險費支出	4,859	1,405	3,205
11.娛樂教育和文化服務	90,919	23,726	57,773
(1)旅遊費用	21,449	5,885	9,932
(2)娛樂消遣服務	9,453	4,554	7,451
(3)書報雜誌文具	5,066	1,484	3,438
(4)娛樂器材及附屬品	7,967	2,145	4,416
(5)教育與研究費	46,984	9,658	32,535
12.雜項支出	46,703	16,053	29,033
可支配所得	875,919	292,113	538,584
最終消費支出	672,619	302,415	500,714
儲蓄	203,300	-10,302	37,871
所得總額	1,111,550	390,541	705,005

Table 6. Average Family Income and Expenditure per Household by Five Equal Divisions of Households According to Disposable Income (Cont.)

2002			Unit:NT\$
按戶數五等分位分 households according to disposable income			
3	4	5	
647,533	804,065	1,108,368	C.Consumption expenditures
156,261	181,034	217,370	1.Food
6,038	7,671	9,689	2.Beverage
6,724	7,399	6,664	3.Tobacco
21,875	29,291	44,548	4.Clothing and footwear
132,553	158,654	212,351	5.Rent and water charges
19,674	22,041	25,073	6.Fuel and light
9,345	13,772	23,145	7.Furniture and family facilities
10,593	15,989	29,276	8.Household operations
83,065	96,023	120,951	9.Health care and medical
75,984	102,109	153,281	10.Transport and communications
8,281	14,432	33,595	(1)Purchases of transport equipment
35,425	46,167	61,927	(2)Operation of transport equipment
8,198	10,482	14,562	(3)Purchased transportation
19,522	25,065	34,032	(4)Other communications
4,559	5,962	9,165	(5)Insurance of transport equipment
84,559	113,960	174,575	11.Recreation ,education and culture
14,949	23,982	52,495	(1)Traveling
9,041	10,965	15,254	(2)Recreation service
4,746	6,107	9,554	(3)Books and stationery
6,770	9,492	17,011	(4)Recreation facilities
49,053	63,414	80,261	(5)Education and research
40,862	56,121	91,444	12.Miscellaneous
743,888	1,005,274	1,799,733	Disposable income
647,533	804,065	1,108,368	Final consumption expenditure
96,355	201,210	691,365	Saving
955,366	1,277,010	2,229,826	Current receipts

第7表 平均每戶可支配所得及最終消費支出依可支配所得按戶數五等分位分及經濟戶長性別、年齡組別、教育程度別分

民國九十一年					單位：戶；人；新台幣元			
	總 平 均							
	General		average					
	戶 數	平均每戶人數	可支配所得	最終消費支出				
	Number of households	Average No. of persons	Disposable income	Final consumption expenditure				
全 體 家 庭	6,839,390	3.65	875,919	672,619				
按 性 別 分								
男	5,444,127	3.84	917,472	700,165				
女	1,395,263	2.89	713,784	565,136				
按 年 齡 組 別 分								
未 滿 30 歲	533,898	3.66	825,540	635,323				
30 ~ 34 歲	749,726	4.02	918,059	705,722				
35 ~ 39 歲	947,745	4.11	916,788	710,098				
40 ~ 44 歲	1,128,548	4.16	914,596	741,285				
45 ~ 54 歲	1,837,388	3.91	1,019,334	773,237				
55 ~ 64 歲	773,342	3.13	901,607	612,541				
65 歲 及 以 上	868,743	2.05	449,490	377,555				
按 教 育 程 度 別 分								
國 小 及 以 下	1,741,328	3.09	614,741	485,466				
國（初）中（初 職）	1,181,007	4.03	758,352	621,145				
高 中	665,206	3.77	871,105	687,297				
高 職	1,310,732	3.99	868,984	695,093				
專 科	988,421	3.78	1,032,568	776,012				
大 學 及 以 上	952,696	3.50	1,349,416	930,064				

Table 7. Average Family Income and Expenditure per Household by Five Equal Divisions of Households According to Disposable Income and Sex, Age and Educational Attainment of Household Heads

2 0 0 2				Unit:Household;Person;NT\$	
可 支 配 所 得 按 戶 數 五 等 分 位 組 Five equal divisions of households according to disposable income					
1					
戶 數 Number of households	平均每戶人數 Average No. of persons	可支配所得 Disposable income	最終消費支出 Final consump- tion expenditure		
1,367,878	2.16	292,113	302,415	All Families	
				Sex	
896,885	2.30	299,778	309,114	Male	
470,993	1.90	277,518	289,658	Female	
				Age	
76,576	2.44	337,375	343,481	Under 30 years	
68,554	2.59	345,290	370,838	30 ~ 34 years	
93,497	3.08	322,931	373,054	35 ~ 39 years	
129,767	2.75	317,668	355,415	40 ~ 44 years	
217,554	2.42	295,644	345,591	45 ~ 54 years	
238,104	1.97	281,934	288,865	55 ~ 64 years	
543,826	1.74	270,685	251,876	65 years and over	
				Educational attainment	
768,898	1.93	270,270	259,716	Primary school and below	
232,681	2.48	314,022	325,202	Junior middle (vocational)	
95,542	2.34	318,701	346,330	High school	
158,009	2.68	329,265	386,213	Senior vocational school	
69,015	2.35	328,075	385,433	Junior college	
43,734	1.89	310,518	402,186	College and above	

第7表 平均每戶可支配所得及最終消費支出依可支配所得按戶數五等分位分及經濟戶長性別、年齡組別、教育程度別分(續一)

民 國 九 十 一 年		單位：戶；人；新台幣元		
	可 支 配 所 得 按			
	Five	equal	divisions	of households
	2			
	戶 數 Number of households	平均每戶人數 Average No. of persons	可支配所得 Disposable income	最終消費支出 Final consumption expenditure
全 體 家 庭	1,367,878	3.32	538,584	500,714
按 性 別 分				
男	1,064,004	3.44	541,204	505,486
女	303,874	2.91	529,410	484,005
按 年 齡 組 別 分				
未 滿 30 歲	141,449	3.05	537,170	466,385
30 ～ 34 歲	162,130	3.47	541,613	485,241
35 ～ 39 歲	212,692	3.72	539,680	513,778
40 ～ 44 歲	254,754	3.90	544,808	518,383
45 ～ 54 歲	301,011	3.40	542,187	543,611
55 ～ 64 歲	122,220	2.76	531,035	460,735
65 歲 及 以 上	173,622	2.28	525,503	454,970
按 教 育 程 度 別 分				
國 小 及 以 下	336,459	3.20	531,412	477,471
國（初）中（初 職）	321,744	3.72	540,696	504,203
高 中	147,343	3.26	537,954	518,228
高 職	327,665	3.45	537,762	510,884
專 科	151,820	3.03	547,571	498,644
大 學 及 以 上	82,847	2.37	547,417	513,970

Table 7. Average Family Income and Expenditure per Household by Five Equal Divisions of Households According to Disposable Income and Sex, Age and Educational Attainment of Household Heads (Cont.1)

2 0 0 2				Unit:Household;Person;NT\$	
戶 數 五 等 分 位 組 according to disposable income					
3					
戶 數 Number of households	平均每戶人數 Average No. of persons	可支配所得 Disposable income	最終消費支出 Final consump- tion expenditure		
1,367,878	3.92	743,888	647,533	All Families	
				Sex	
1,132,436	4.04	745,083	651,108	Male	
235,442	3.36	738,141	630,338	Female	
				Age	
124,258	3.89	744,782	649,298	Under 30 years	
179,815	4.06	744,916	636,686	30 ~ 34 years	
238,312	4.26	742,439	641,811	35 ~ 39 years	
267,765	4.37	745,449	674,416	40 ~ 44 years	
365,866	3.85	743,730	667,392	45 ~ 54 years	
110,337	3.18	745,815	579,036	55 ~ 64 years	
81,525	2.58	737,464	600,778	65 years and over	
				Educational attainment	
252,189	3.81	738,487	607,518	Primary school and below	
279,904	4.48	740,742	654,997	Junior middle (vocational)	
165,819	4.04	742,373	659,544	High school	
308,859	4.14	745,417	657,650	Senior vocational school	
225,251	3.53	747,790	650,719	Junior college	
135,856	3.03	752,294	663,489	College and above	

第7表 平均每戶可支配所得及最終消費支出依可支配所得按戶數五等分位分及經濟戶長性別、年齡組別、教育程度別分(續完)

民 國 九 十 一 年		單位：戶；人；新台幣元		
	可 支 配 所 得 按			
	Five	equal	divisions	of households
	4			
	戶 數 Number of households	平均每戶人數 Average No. of persons	可支配所得 Disposable income	最終消費支出 Final consump- tion expenditure
全 體 家 庭	1,367,878	4.27	1,005,274	804,065
按 性 別 分				
男	1,168,130	4.38	1,006,063	806,444
女	199,748	3.60	1,000,659	790,151
按 年 齡 組 別 分				
未 滿 30 歲	110,689	4.29	1,005,334	772,810
30 ～ 34 歲	184,909	4.30	1,006,783	793,138
35 ～ 39 歲	212,580	4.28	995,988	801,443
40 ～ 44 歲	253,944	4.57	998,856	843,504
45 ～ 54 歲	442,981	4.30	1,013,179	815,439
55 ～ 64 歲	122,557	3.91	1,010,418	750,921
65 歲 及 以 上	40,218	2.82	985,041	741,814
按 教 育 程 度 別 分				
國 小 及 以 下	215,581	4.53	1,006,051	756,430
國（初）中（初 職）	217,011	4.82	995,524	814,977
高 中	144,561	4.22	994,247	797,772
高 職	301,639	4.46	1,001,062	809,169
專 科	272,259	4.04	1,014,676	827,448
大 學 及 以 上	216,827	3.50	1,015,667	808,235

Table 7. Average Family Income and Expenditure per Household by Five Equal Divisions of Households According to Disposable Income and Sex, Age and Educational Attainment of Household Heads (Cont.End)

2 0 0 2				Unit:Household;Person;NT\$	
戶 數 五 等 分 位 組 according to disposable income					
5					
戶 數 Number of households	平均每戶人數 Average No. of persons	可支配所得 Disposable income	最終消費支出 Final consump- tion expenditure		
1,367,878	4.57	1,799,733	1,108,368	All Families	
				Sex	
1,182,672	4.65	1,801,980	1,113,869	Male	
185,206	4.02	1,785,388	1,073,243	Female	
				Age	
80,926	4.71	1,669,588	997,254	Under 30 years	
154,319	4.82	1,663,443	1,061,828	30 ~ 34 years	
190,664	4.67	1,758,297	1,077,886	35 ~ 39 years	
222,317	4.59	1,794,245	1,185,720	40 ~ 44 years	
509,977	4.55	1,812,760	1,130,483	45 ~ 54 years	
180,124	4.33	1,993,586	1,069,778	55 ~ 64 years	
29,551	3.83	1,770,081	1,124,013	65 years and over	
				Educational attainment	
168,202	5.27	1,669,024	1,003,142	Primary school and below	
129,668	5.26	1,736,825	1,044,896	Junior middle (vocational)	
111,941	4.67	1,812,762	1,099,292	High school	
214,560	4.91	1,764,473	1,097,402	Senior vocational school	
270,076	4.52	1,740,776	1,084,385	Junior college	
473,431	3.98	1,909,934	1,183,935	College and above	

第8表 家庭住宅及現代化設備概況按區域別分

民國九十一年				
	總平均 General average	台北市 Taipie City	高雄市 Kaohsiung City	臺 小計 Sub-total
家庭戶數	6,839,390	900,651	513,565	5,425,174
平均每戶人數	3.65	3.45	3.51	3.69
平均每戶成年人數	2.63	2.58	2.59	2.64
平均每戶就業人數	1.57	1.44	1.39	1.61
平均每戶所得收入者人數	1.65	1.62	1.56	1.67
一、家庭住宅概況(%)				
1.住宅所有權				
(1)自有	85.40	77.66	82.61	86.95
(2)租押	8.72	12.87	10.03	7.91
(3)其他(含配住及借用)	5.85	9.47	7.35	5.10
2.住宅用途				
(1)專用	94.70	95.92	96.31	94.34
(2)併用	5.27	4.08	3.69	5.62
3.建築式樣				
(1)平房	13.55	2.70	5.14	16.15
(2)二～三層樓	41.93	7.94	39.98	47.75
(3)四～五層樓	27.03	60.19	30.65	21.18
(4)六層樓以上	17.46	29.17	24.23	14.88
4.具有自來水設備	93.39	99.75	97.35	91.96
5.現住自宅房屋貸款情形				
(1)有房屋貸款	30.15	30.25	34.78	29.72
(2)無房屋貸款	69.85	69.75	65.22	70.28
6.有車家庭停車位情形				
(1)自有停車位	46.79	20.92	25.95	52.41
(2)租借停車位	7.81	16.87	7.46	6.51
(3)無停車位	45.38	62.21	66.59	41.06
7.平均每戶建坪(坪)	41.68	31.49	39.11	43.62
二、家庭現代化設備				
1.普及率(%)				
(1)彩色電視機	99.56	99.55	99.46	99.58
(2)數位影音光碟機	32.86	49.12	30.51	30.38
(3)攝影機	9.43	19.59	7.01	7.97
(4)音響	52.37	61.60	44.01	51.63
(5)鋼琴(含電子琴)	11.64	18.90	14.56	10.16
(6)電視遊樂器	13.78	17.79	11.18	13.36
(7)錄放影機	37.89	53.37	31.90	35.89
(8)有線電視頻道設備	74.81	84.43	87.41	72.02
(9)家用電腦	56.80	73.33	56.60	54.08
(10)電話機	97.88	98.50	97.35	97.83
(11)行動電話	83.62	89.99	84.87	82.44
(12)答錄機	3.46	11.87	2.80	2.13
(13)上網際網路	45.94	64.21	46.77	42.83

Table 8. Household Housing and Household Facilities by Area

2002				
臺灣省		Taiwan Province		
臺北縣	宜蘭縣	桃園縣	新竹縣	
Taipei County	Yilan County	Taoyuan County	Hsinchu County	
1,176,341	134,990	529,291	121,184	No. of households
3.68	3.50	3.90	4.18	No. of persons per household
2.66	2.55	2.70	2.90	No. of adults per household
1.67	1.35	1.66	1.72	No. of persons employed per household
1.75	1.53	1.76	1.83	No. of income recipients per household
				A.Housing (%)
				1.By tenure of dwelling
85.26	89.42	87.32	95.94	(1)Self-owned
11.56	4.41	6.74	2.60	(2)Rented
3.18	6.17	5.94	1.46	(3)Issued 、 lease and others
				2.By usage of dwelling
96.51	92.27	96.74	94.82	(1)Independent
3.49	7.73	3.26	5.18	(2)Connected
				3.By style of building
4.60	15.94	10.22	12.52	(1)One story
13.99	75.02	51.53	70.18	(2)Two or three stories
51.42	6.68	19.20	10.66	(3)Four or five stories
29.99	2.36	19.05	6.64	(4)Apartment, six stories or over
99.29	86.00	95.44	73.94	4.Piped water equipment
				5.Self-owned house loans
39.39	17.13	37.69	19.39	(1)Having house loan
60.61	82.87	62.31	80.61	(2)None
				6.Parking lot
37.44	60.39	53.81	71.66	(1)Self-owned
19.96	2.28	3.77	0.98	(2)Rented
42.60	37.33	42.42	27.36	(3)None
31.46	44.72	48.52	58.03	7.Average space per household(pin)
				B.Modern household equipment (%)
				1.Percentage of household with equip.
99.94	99.72	99.88	99.44	(1)Color TV sets
41.56	20.23	43.77	34.79	(2)DVD player
11.99	5.50	10.94	13.84	(3)Movies camera
66.81	40.43	61.89	57.83	(4)Stereo
9.68	7.80	13.69	10.05	(5)Piano
22.25	8.91	18.35	20.40	(6)Video game
46.26	23.33	39.80	35.08	(7)Video tape recorder
84.80	60.13	83.25	77.16	(8)Cable TV
69.20	42.79	63.89	64.75	(9)Personal computer
98.16	98.20	98.08	98.49	(10)Telephone
90.60	73.66	90.19	86.16	(11)Cell phone
3.16	0.58	3.51	3.14	(12)Answering machine
58.09	33.02	50.06	56.16	(13)Internet facility

第8表 家庭住宅及現代化設備概況按區域別分(續一)

民國九十一年				
	臺 灣 省			
	苗栗縣 Miaoli County	臺中縣 Taichung County	彰化縣 Changhua County	南投縣 Nantou County
家庭戶數	149,757	405,801	325,494	154,203
平均每戶人數	3.86	3.96	4.17	3.72
平均每戶成年人數	2.78	2.77	2.95	2.67
平均每戶就業人數	1.70	1.78	1.82	1.67
平均每戶所得收入者人數	1.73	1.74	1.79	1.67
一、家庭住宅概況(%)				
1.住宅所有權				
(1)自有	93.19	85.60	91.39	88.20
(2)租押	3.39	9.66	5.11	6.70
(3)其他(含配住及借用)	3.42	4.48	3.49	4.36
2.住宅用途				
(1)專用	92.41	94.64	94.16	89.67
(2)併用	7.59	5.10	5.84	9.59
3.建築式樣				
(1)平房	20.68	13.48	24.41	26.64
(2)二～三層樓	72.57	66.76	64.17	65.38
(3)四～五層樓	2.70	9.67	7.95	5.26
(4)六層樓以上	4.05	9.83	3.47	1.99
4.具有自來水設備	72.50	91.11	90.18	80.91
5.現住自宅房屋貸款情形				
(1)有房屋貸款	22.05	30.18	15.54	30.78
(2)無房屋貸款	77.95	69.82	84.46	69.22
6.有車家庭停車位情形				
(1)自有停車位	58.77	41.28	63.00	48.65
(2)租借停車位	2.49	4.24	0.70	2.93
(3)無停車位	38.73	54.29	36.31	48.42
7.平均每戶建坪(坪)	52.28	50.40	51.65	49.15
二、家庭現代化設備				
1.普及率(%)				
(1)彩色電視機	99.30	99.73	99.66	97.76
(2)數位影音光碟機	19.92	32.18	25.00	17.08
(3)攝影機	5.36	6.67	4.38	4.49
(4)音響	42.86	52.42	42.01	33.37
(5)鋼琴(含電子琴)	9.69	9.54	8.88	6.44
(6)電視遊樂器	8.67	12.18	13.29	5.65
(7)錄放影機	34.41	36.71	31.89	32.44
(8)有線電視頻道設備	72.31	66.44	57.00	68.93
(9)家用電腦	46.26	57.90	48.42	40.05
(10)電話機	98.62	98.25	98.07	96.89
(11)行動電話	77.93	87.03	77.47	78.99
(12)答錄機	0.90	1.62	1.55	1.26
(13)上網際網路	34.45	42.40	37.26	27.45

Table 8. Household Housing and Household Facilities by Area (Cont.1)

2002				
Taiwan		Province		
雲林縣	嘉義縣	臺南縣	高雄縣	
Yunlin County	Chiayi County	Tainan County	Kaohsiung County	
204,780	157,926	330,414	383,665	No. of households
3.43	3.54	3.55	3.52	No. of persons per household
2.52	2.50	2.55	2.57	No. of adults per household
1.63	1.58	1.63	1.52	No. of persons employed per household
1.48	1.53	1.63	1.57	No. of income recipients per household
				A.Housing
				1.By tenure of dwelling
92.46	94.73	89.06	84.26	(1)Self-owned
3.88	3.29	5.99	7.62	(2)Rented
3.66	1.98	4.96	8.12	(3)Issued 、 lease and others
				2.By usage of dwelling
95.47	90.04	92.85	97.66	(1)Independent
4.53	9.96	7.15	2.34	(2)Connected
				3.By style of building
39.58	39.67	28.55	16.22	(1)One story
57.08	57.26	58.30	59.77	(2)Two or three stories
2.33	1.39	6.54	14.74	(3)Four or five stories
1.01	1.68	6.61	9.27	(4)Apartment, six stories or over
99.75	96.79	99.04	92.48	4.Piped water equipment
				5.Self-owned house loans
11.73	17.82	27.40	25.35	(1)Having house loan
88.27	82.18	72.60	74.65	(2)None
				6.Parking lot
62.88	65.26	71.78	55.54	(1)Self-owned
0.48	5.70	3.07	3.27	(2)Rented
36.64	29.04	25.15	41.19	(3)None
45.68	42.96	45.87	46.22	7.Average space per household(pin)
				II .Modern household equipment
				1.Percentage of household with equip.
100.00	99.69	99.26	99.54	(1)Color TV sets
15.96	16.50	16.45	25.99	(2)DVD player
4.88	1.54	5.71	5.18	(3)Movies camera
44.91	27.48	42.19	39.75	(4)Stereo
5.93	4.68	6.98	8.44	(5)Piano
6.95	4.96	5.32	6.48	(6)Video game
31.17	19.17	29.79	23.40	(7)Video tape recorder
45.50	48.05	58.01	76.63	(8)Cable TV
33.02	26.90	45.45	44.04	(9)Personal computer
99.50	97.83	97.89	98.25	(10)Telephone
68.33	65.10	75.37	80.18	(11)Cell phone
0.72	0.67	2.30	0.59	(12)Answering machine
23.20	20.11	35.31	32.02	(13)Internet facility

第8表 家庭住宅及現代化設備概況按區域別分(續二)

民國九十一年

	臺 灣 省				
	屏東縣 Pingtung County	臺東縣 Taitung County	花蓮縣 Hualien County	澎湖縣 Penghu County	基隆市 Keelung City
家庭戶數	252,565	73,831	108,455	28,459	133,088
平均每戶人數	3.46	3.26	3.43	2.97	3.53
平均每戶成年人數	2.52	2.33	2.43	2.22	2.49
平均每戶就業人數	1.59	1.50	1.41	1.07	1.35
平均每戶所得收入者人數	1.56	1.50	1.51	1.43	1.55
一、家庭住宅概況(%)					
1.住宅所有權					
(1)自有	92.64	85.66	91.47	81.02	86.79
(2)租押	3.61	8.98	5.71	5.03	7.76
(3)其他(含配住及借用)	3.75	5.36	2.83	13.95	5.45
2.住宅用途					
(1)專用	97.50	83.81	91.75	94.97	97.75
(2)併用	2.50	16.19	8.25	5.03	2.25
3.建築式樣					
(1)平房	28.94	40.51	34.27	32.33	4.21
(2)二～三層樓	61.25	53.19	57.19	63.15	22.02
(3)四～五層樓	6.57	5.52	3.67	3.50	43.80
(4)六層樓以上	3.24	0.78	4.88	1.02	29.96
4.具有自來水設備	48.19	79.67	80.04	98.00	99.68
5.現住自宅房屋貸款情形					
(1)有房屋貸款	14.75	20.46	28.96	24.94	39.62
(2)無房屋貸款	85.25	79.54	71.04	75.06	60.38
6.有車家庭停車位情形					
(1)自有停車位	81.15	58.35	61.06	47.11	26.82
(2)租借停車位	0.95	6.04	2.18	5.42	13.00
(3)無停車位	17.90	35.62	36.76	47.47	60.18
7.平均每戶建坪(坪)	50.52	40.41	42.65	35.42	31.42
二、家庭現代化設備					
1.普及率(%)					
(1)彩色電視機	99.61	99.26	99.68	99.00	99.67
(2)數位影音光碟機	23.78	18.95	25.36	17.78	30.41
(3)攝影機	3.96	5.44	8.02	3.55	4.49
(4)音響	50.54	41.21	45.72	34.20	41.97
(5)鋼琴(含電子琴)	8.49	8.55	12.46	3.00	6.09
(6)電視遊樂器	6.88	6.59	11.39	3.50	9.09
(7)錄放影機	31.67	25.21	27.98	24.72	26.88
(8)有線電視頻道設備	46.64	55.49	51.79	69.05	81.23
(9)家用電腦	37.34	34.20	42.65	30.09	50.71
(10)電話機	96.29	92.02	92.76	95.95	96.72
(11)行動電話	74.83	72.18	73.77	63.85	81.59
(12)答錄機	0.44	0.76	1.71	0.53	2.95
(13)上網際網路	33.60	25.36	27.31	23.91	43.57

Table 8. Household Housing and Household Facilities by Area (Cont.2)

2002				
Taiwan		Province		
新竹市 Hsinchu City	臺中市 Taichung City	嘉義市 Chiayi City	臺南市 Tainan City	
116,841	320,932	81,718	235,439	No. of households
3.69	3.56	3.56	3.66	No. of persons per household
2.53	2.51	2.54	2.62	No. of adults per household
1.50	1.37	1.35	1.61	No. of persons employed per household
1.69	1.54	1.55	1.66	No. of income recipients per household
				A.Housing
				1.By tenure of dwelling
85.69	76.83	83.62	79.93	(1)Self-owned
6.33	12.70	7.93	11.26	(2)Rented
7.98	10.46	8.44	8.82	(3)Issued 、 lease and others
				2.By usage of dwelling
94.71	92.30	92.72	83.95	(1)Independent
5.29	7.70	7.28	16.05	(2)Connected
				3.By style of building
10.02	8.08	13.10	9.14	(1)One story
44.90	36.11	50.98	57.39	(2)Two or three stories
27.55	23.03	18.15	22.60	(3)Four or five stories
17.53	32.78	17.77	10.86	(4)Apartment, six stories or over
97.35	98.36	100.00	100.00	4.Piped water equipment
				5.Self-owned house loans
40.54	41.85	29.77	33.13	(1)Having house loan
59.46	58.15	70.23	66.87	(2)None
				6.Parking lot
55.54	45.73	49.20	42.32	(1)Self-owned
7.40	3.92	5.62	2.89	(2)Rented
37.06	50.34	45.18	54.79	(3)None
46.18	43.91	47.90	43.32	7.Average space per household(pin)
				B.Modern household equipment
				1.Percentage of household with equip.
98.99	99.46	99.01	98.81	(1)Color TV sets
47.18	30.75	25.80	23.38	(2)DVD player
14.08	10.27	7.21	7.09	(3)Movies camera
51.74	54.24	54.47	50.21	(4)Stereo
23.75	16.41	16.80	12.95	(5)Piano
19.01	12.54	11.32	13.01	(6)Video game
39.80	42.45	40.98	39.70	(7)Video tape recorder
92.33	80.40	86.19	81.06	(8)Cable TV
66.80	61.16	57.20	55.03	(9)Personal computer
97.69	98.38	96.89	98.23	(10)Telephone
88.02	83.82	78.22	83.99	(11)Cell phone
5.35	3.38	2.76	0.39	(12)Answering machine
52.72	48.94	41.78	44.98	(13)Internet facility

第8表 家庭住宅及現代化設備概況按區域別分(續三)

民國九十一年

	總 平 均 General average	台 北 市 Taipei City	高 雄 市 Kaohsiung City	臺
				小 計 Sub-total
(14)傳真機	10.41	26.44	7.99	7.98
(15)汽車	58.16	52.56	54.81	59.40
(16)機車	80.99	58.80	88.10	84.00
(17)電磁爐	43.65	55.97	30.09	42.88
(18)冷暖氣機	83.13	91.52	87.88	81.28
(19)除濕機	25.37	48.10	8.05	23.24
(20)洗衣機	95.96	96.87	95.15	95.89
(21)烘衣機	19.17	31.65	3.66	18.56
(22)空氣清淨機	8.92	17.57	8.41	7.53
(23)濾水器	30.24	33.57	32.76	29.45
(24)吸塵器	43.52	55.10	38.61	42.06
(25)熱水器	95.61	97.18	95.79	95.34
(26)開飲機	57.28	44.78	48.96	60.14
(27)微波爐(含烤箱)	49.52	70.33	48.08	46.20
(28)報紙	38.11	42.17	34.67	37.76
(29)期刊雜誌	14.74	21.12	12.07	13.94
2.每百戶擁有數(台,輛,份)				
(1)彩色電視機	146.80	153.16	143.81	146.02
(2)數位影音光碟機	34.73	53.38	31.59	31.93
(3)攝影機	9.88	21.43	7.62	8.17
(4)音響	57.43	73.22	47.09	55.79
(5)鋼琴(含電子琴)	12.02	19.15	15.63	10.49
(6)電視遊樂器	14.39	19.23	11.71	13.83
(7)錄放影機	39.35	57.29	32.77	37.00
(8)有線電視頻道設備	74.90	84.53	87.47	72.11
(9)家用電腦	65.97	92.93	65.22	61.57
(10)電話機	120.92	149.88	120.28	116.17
(11)行動電話	180.15	213.02	177.91	174.91
(12)答錄機	3.48	12.01	2.80	2.13
(13)傳真機	10.46	26.59	8.06	8.01
(14)汽車	67.90	57.69	61.49	70.20
(15)機車	133.36	82.10	157.76	139.55
(16)電磁爐	44.40	57.41	30.22	43.58
(17)冷暖氣機	167.59	214.19	186.51	158.07
(18)除濕機	29.02	55.78	8.52	26.52
(19)洗衣機	97.81	98.56	96.83	97.77
(20)烘衣機	19.22	31.74	3.66	18.62
(21)空氣清淨機	9.83	19.67	9.81	8.20
(22)濾水器	30.54	34.36	32.90	29.68
(23)吸塵器	45.53	57.43	40.00	44.07
(24)熱水器	102.24	100.75	98.99	102.79
(25)開飲機	59.09	45.47	50.43	62.17
(26)微波爐(含烤箱)	58.82	92.75	60.01	53.07
(27)報紙	40.39	49.29	36.02	39.33
(28)期刊雜誌	18.33	31.13	15.69	16.46

Table 8. Household Housing and Household Facilities by Area (Cont.3)

2002				
臺灣	省	Taiwan	Province	
臺北縣	宜蘭縣	桃園縣	新竹縣	
Taipei County	Yilan County	Taoyuan County	Hsinchu County	
9.86	6.52	12.57	8.94	(14)Fax machine
52.43	55.56	73.39	74.60	(15)Sedan vehicle
78.89	81.48	83.03	89.13	(16)Motor bicycle
64.84	29.30	54.11	43.36	(17)Electro-magnetic oven
93.20	78.04	85.90	77.99	(18)Air conditioner
36.32	40.95	49.07	37.68	(19)Dehumidifier
98.37	97.13	97.62	93.75	(20)Washing machine
24.26	33.23	38.63	47.13	(21)Drier
10.42	3.72	12.04	10.69	(22)Air-clean machine
31.47	9.76	50.57	42.99	(23)Water filter machine
49.55	38.35	49.67	49.99	(24)Vacuum cleaner
98.71	98.52	97.60	95.47	(25)Geyser
62.76	63.06	75.78	63.96	(26)Hot-warm water fountain
60.41	39.10	49.82	48.73	(27)Microwave oven
42.96	31.04	41.84	41.15	(28)Newspaper
19.60	6.02	29.45	7.19	(29)Magazine
2.Average No. per hunderd households				
141.77	158.67	150.90	164.34	(1)Color TV sets
43.31	21.45	46.29	36.81	(2)DVD player
12.12	5.82	11.18	13.84	(3)Movies camera
70.61	44.21	68.69	60.45	(4)Stereo
9.82	7.80	14.18	10.34	(5)Piano
23.04	9.51	19.21	20.40	(6)Video game
47.57	24.20	40.64	35.94	(7)Video tape recorder
84.94	60.13	83.25	77.43	(8)Cable TV
78.99	47.13	76.76	71.42	(9)Personal computer
125.25	114.57	121.71	118.27	(10)Telephone
204.56	147.06	199.02	182.51	(11)Cell phone
3.16	0.58	3.51	3.14	(12)Answering machine
9.86	6.52	12.68	8.94	(13)Fax machine
57.26	64.76	91.37	100.53	(14)Sedan vehicle
127.37	122.41	132.16	142.80	(15)Motor bicycle
65.83	29.88	54.95	43.64	(16)Electro-magnetic oven
177.96	137.32	178.61	150.86	(17)Air conditioner
40.79	47.55	57.36	40.29	(18)Dehumidifier
99.11	99.71	99.80	95.17	(19)Washing machine
24.26	33.23	38.86	47.13	(20)Drier
11.15	3.72	13.00	11.25	(21)Air-clean machine
31.47	9.76	50.80	45.07	(22)Water filter machine
50.79	39.50	52.19	53.13	(23)Vacuum cleaner
100.60	110.60	106.44	118.90	(24)Geyser
63.09	65.64	78.93	69.04	(25)Hot-warm water fountain
68.59	43.16	57.81	50.18	(26)Microwave oven
44.62	31.04	43.55	42.55	(27)Newspaper
21.04	8.07	32.91	8.90	(28)Magazine

第8表 家庭住宅及現代化設備概況按區域別分(續四)

民國九十一年

	臺 灣 省			
	苗栗縣 Miaoli County	臺中縣 Taichung County	彰化縣 Changhua County	南投縣 Nantou County
(14)傳真機	6.92	4.54	7.77	4.31
(15)汽車	67.25	69.39	61.40	65.99
(16)機車	85.09	89.36	88.57	83.36
(17)電磁爐	24.18	39.58	37.47	26.37
(18)冷暖氣機	69.45	70.08	82.06	48.85
(19)除濕機	19.76	13.42	9.34	11.36
(20)洗衣機	91.11	96.21	93.03	91.62
(21)烘衣機	26.73	18.21	10.62	12.13
(22)空氣清淨機	3.34	7.64	5.12	1.67
(23)濾水器	27.16	33.51	17.28	11.65
(24)吸塵器	42.05	43.90	33.60	27.98
(25)熱水器	94.49	98.11	85.64	92.48
(26)開飲機	56.35	59.86	62.92	50.25
(27)微波爐(含烤箱)	33.49	47.30	33.67	30.00
(28)報紙	40.83	41.12	38.54	32.83
(29)期刊雜誌	9.25	13.44	8.97	5.75
2.每百戶擁有數(台,輛,份)				
(1)彩色電視機	159.56	153.65	142.79	132.09
(2)數位影音光碟機	20.58	33.10	27.72	17.37
(3)攝影機	5.36	6.67	4.53	4.49
(4)音響	45.83	56.30	47.21	34.04
(5)鋼琴(含電子琴)	10.41	9.67	10.01	6.76
(6)電視遊樂器	9.00	12.32	13.96	5.65
(7)錄放影機	36.07	37.62	33.04	33.08
(8)有線電視頻道設備	72.31	66.57	57.25	68.93
(9)家用電腦	52.08	65.40	54.75	47.15
(10)電話機	118.55	108.63	115.84	107.49
(11)行動電話	168.51	193.86	166.71	151.99
(12)答錄機	0.90	1.62	1.55	1.26
(13)傳真機	6.92	4.54	7.77	4.31
(14)汽車	83.73	85.79	77.74	76.81
(15)機車	134.58	165.05	158.05	132.50
(16)電磁爐	25.48	40.67	38.16	26.37
(17)冷暖氣機	150.59	135.46	152.22	78.45
(18)除濕機	22.48	15.44	10.86	11.68
(19)洗衣機	92.49	98.62	97.04	92.64
(20)烘衣機	26.73	18.34	10.62	12.13
(21)空氣清淨機	3.66	8.43	5.81	1.67
(22)濾水器	27.86	33.91	17.60	11.65
(23)吸塵器	45.06	46.99	35.41	29.29
(24)熱水器	127.47	107.83	92.06	96.33
(25)開飲機	61.95	62.79	68.14	50.91
(26)微波爐(含烤箱)	36.87	55.92	37.52	32.31
(27)報紙	44.89	42.70	40.12	33.80
(28)期刊雜誌	9.95	16.28	12.55	8.18

Table 8. Household Housing and Household Facilities by Area (Cont.4)

2002				
Taiwan Province				
雲林縣 Yunlin County	嘉義縣 Chiayi County	臺南縣 Tainan County	高雄縣 Kaohsiung County	
3.78	3.20	6.15	4.20	(14)Fax machine
54.87	49.55	58.23	56.42	(15)Sedan vehicle
86.61	81.74	86.44	90.10	(16)Motor bicycle
36.95	23.61	30.45	24.37	(17)Electro-magnetic oven
76.35	67.68	79.70	80.33	(18)Air conditioner
6.09	6.02	6.11	4.64	(19)Dehumidifier
95.48	89.24	96.43	95.08	(20)Washing machine
6.63	6.27	5.32	3.44	(21)Drier
3.61	4.23	3.95	4.82	(22)Air-clean machine
24.52	23.50	23.24	17.59	(23)Water filter machine
26.96	28.23	28.27	34.62	(24)Vacuum cleaner
97.95	90.51	90.38	93.77	(25)Geyser
62.61	42.26	53.46	57.07	(26)Hot-warm water fountain
30.81	26.06	28.40	34.87	(27)Microwave oven
35.52	26.24	35.03	27.75	(28)Newspaper
7.52	4.61	9.33	7.86	(29)Magazine
2.Average No. per hunderd households				
135.72	139.45	135.79	145.08	(1)Color TV sets
15.96	16.50	17.51	26.85	(2)DVD player
4.88	1.54	5.71	5.32	(3)Movies camera
50.07	28.16	43.89	42.92	(4)Stereo
6.22	5.31	6.98	8.57	(5)Piano
6.95	4.96	5.49	6.48	(6)Video game
31.44	19.17	30.89	23.82	(7)Video tape recorder
45.50	48.05	58.18	76.78	(8)Cable TV
35.54	31.33	50.40	47.15	(9)Personal computer
105.50	109.11	109.58	108.89	(10)Telephone
116.06	127.00	150.91	157.99	(11)Cell phone
0.72	0.67	2.30	0.59	(12)Answering machine
3.78	3.20	6.15	4.33	(13)Fax machine
64.50	55.52	68.13	64.45	(14)Sedan vehicle
132.84	123.59	142.90	158.05	(15)Motor bicycle
37.99	24.10	31.09	24.37	(16)Electro-magnetic oven
135.68	124.01	140.01	159.04	(17)Air conditioner
6.34	6.02	6.43	4.92	(18)Dehumidifier
97.26	90.53	98.88	96.39	(19)Washing machine
6.63	6.27	5.32	3.44	(20)Drier
3.87	5.43	3.95	4.97	(21)Air-clean machine
24.52	23.84	23.24	17.59	(22)Water filter machine
27.67	30.48	29.09	36.18	(23)Vacuum cleaner
103.34	99.29	94.41	97.51	(24)Geyser
63.35	43.80	54.68	58.56	(25)Hot-warm water fountain
35.67	29.94	30.32	39.43	(26)Microwave oven
36.27	26.24	36.17	28.31	(27)Newspaper
8.06	4.95	9.82	8.14	(28)Magazine

第8表 家庭住宅及現代化設備概況按區域別分(續完)

民國九十一年

	臺 灣 省				
	屏東縣 Pingtung County	臺東縣 Taitung County	花蓮縣 Hualien County	澎湖縣 Penghu County	基隆市 Keelung City
(14)傳真機	5.00	6.52	8.01	3.54	6.14
(15)汽車	53.69	47.78	57.75	36.56	39.93
(16)機車	91.65	87.44	78.03	75.11	58.77
(17)電磁爐	25.39	18.74	32.18	18.14	47.06
(18)冷暖氣機	78.21	63.09	65.70	69.88	83.60
(19)除濕機	3.18	6.58	20.28	11.04	58.36
(20)洗衣機	96.72	95.37	91.96	91.37	96.78
(21)烘衣機	1.86	6.63	17.73	6.04	36.15
(22)空氣清淨機	3.00	3.89	5.73	1.51	6.78
(23)濾水器	15.22	20.52	21.13	3.03	24.58
(24)吸塵器	36.70	32.93	41.45	25.62	42.36
(25)熱水器	95.02	84.68	89.36	93.44	99.33
(26)開飲機	76.13	68.06	58.98	63.90	49.34
(27)微波爐(含烤箱)	42.03	28.82	33.08	40.76	48.18
(28)報紙	39.45	27.49	29.82	18.75	20.95
(29)期刊雜誌	8.56	6.94	10.28	7.09	4.22
2.每百戶擁有數(台,輛,份)					
(1)彩色電視機	129.92	135.31	152.01	141.01	145.52
(2)數位影音光碟機	25.04	19.35	29.06	17.78	31.35
(3)攝影機	3.96	6.61	8.59	3.55	4.82
(4)音響	52.50	44.76	52.52	35.71	46.54
(5)鋼琴(含電子琴)	8.92	8.55	13.02	3.51	6.09
(6)電視遊樂器	6.88	6.59	11.68	3.50	10.05
(7)錄放影機	31.88	26.00	30.54	25.22	27.84
(8)有線電視頻道設備	46.64	55.49	51.79	69.05	81.23
(9)家用電腦	41.37	38.48	48.58	31.61	54.88
(10)電話機	101.89	104.02	107.25	107.37	112.89
(11)行動電話	140.00	131.88	148.38	107.14	169.98
(12)答錄機	0.44	0.76	1.71	0.53	2.95
(13)傳真機	5.00	6.52	8.01	3.54	6.14
(14)汽車	61.71	54.81	69.98	40.61	43.17
(15)機車	155.90	127.40	114.74	106.71	80.43
(16)電磁爐	25.39	19.13	32.74	18.14	47.39
(17)冷暖氣機	142.98	119.64	125.34	115.56	154.16
(18)除濕機	3.80	6.98	23.94	12.53	73.14
(19)洗衣機	98.32	97.74	94.82	92.40	98.10
(20)烘衣機	1.86	6.63	17.73	6.04	36.15
(21)空氣清淨機	3.00	5.09	6.58	1.51	8.06
(22)濾水器	15.22	20.52	21.72	3.03	24.89
(23)吸塵器	37.35	36.45	43.95	26.68	45.30
(24)熱水器	101.98	91.59	95.33	95.97	102.21
(25)開飲機	78.06	69.97	62.09	66.88	49.66
(26)微波爐(含烤箱)	42.25	30.37	37.39	47.30	55.89
(27)報紙	39.67	27.88	33.19	23.31	26.09
(28)期刊雜誌	10.07	10.43	14.78	13.58	5.50

Table 8. Household Housing and Household Facilities by Area (Cont.End)

2002				
Taiwan		Province		
新竹市 Hsinchu City	臺中市 Taichung City	嘉義市 Chiayi City	臺南市 Tainan City	
12.98	14.60	10.67	6.27	(14)Fax machine
64.05	65.94	59.36	58.01	(15)Sedan vehicle
86.27	83.14	88.72	87.79	(16)Motor bicycle
49.05	50.18	49.25	33.78	(17)Electro-magnetic oven
91.91	82.08	84.34	87.95	(18)Air conditioner
59.35	17.82	12.64	11.97	(19)Dehumidifier
98.00	94.65	96.94	96.04	(20)Washing machine
43.26	14.14	7.20	5.68	(21)Drier
13.97	12.28	6.07	7.07	(22)Air-clean machine
54.27	41.02	30.69	34.88	(23)Water filter machine
62.08	51.64	42.38	44.89	(24)Vacuum cleaner
97.71	96.44	94.05	95.19	(25)Geyser
56.01	51.38	47.57	42.92	(26)Hot-warm water fountain
65.01	63.89	49.73	55.02	(27)Microwave oven
39.79	39.32	39.70	41.97	(28)Newspaper
17.31	16.30	20.28	11.99	(29)Magazine
2.Average No. per hunderd households				
177.31	155.55	137.09	154.15	(1)Color TV sets
51.88	33.09	25.80	24.98	(2)DVD player
14.08	11.71	7.58	7.09	(3)Movies camera
60.75	61.41	63.80	52.95	(4)Stereo
25.45	16.95	17.15	12.95	(5)Piano
21.36	13.41	11.32	13.21	(6)Video game
42.49	44.78	43.09	41.28	(7)Video tape recorder
92.33	80.59	86.19	81.06	(8)Cable TV
87.17	70.51	59.94	61.91	(9)Personal computer
131.02	126.77	113.27	116.35	(10)Telephone
203.27	183.61	158.75	180.69	(11)Cell phone
5.35	3.38	2.76	0.39	(12)Answering machine
12.98	14.78	10.67	6.27	(13)Fax machine
78.73	80.51	69.34	66.47	(14)Sedan vehicle
159.43	136.76	155.85	168.60	(15)Motor bicycle
50.72	50.91	50.31	33.98	(16)Electro-magnetic oven
217.88	177.30	175.64	186.83	(17)Air conditioner
72.34	19.07	13.98	13.33	(18)Dehumidifier
100.68	97.34	98.36	99.24	(19)Washing machine
43.26	14.50	7.20	5.68	(20)Drier
14.98	13.36	6.07	9.02	(21)Air-clean machine
54.94	41.55	30.69	35.26	(22)Water filter machine
70.39	54.70	42.72	47.46	(23)Vacuum cleaner
125.59	107.53	102.82	100.93	(24)Geyser
61.32	54.06	48.59	43.52	(25)Hot-warm water fountain
86.88	82.84	60.47	62.54	(26)Microwave oven
44.17	40.92	41.74	43.55	(27)Newspaper
29.95	23.10	26.18	15.34	(28)Magazine

第9表 家庭住宅及現代化設備概況按農家非農家及都市化程度別分

民 國 九 十 一 年

	總 平 均 General average	農 家 Farm	非 農 家 Non-farm
家庭戶數	6,839,390	698,513	6,140,877
平均每戶人數	3.65	3.97	3.61
平均每戶成年人數	2.63	2.98	2.58
平均每戶就業人數	1.57	2.15	1.51
平均每戶所得收入者人數	1.65	1.77	1.64
一、家庭住宅概況(%)			
1.住宅所有權			
(1)自有	85.40	98.32	83.93
(2)租押	8.72	0.92	9.61
(3)其他(含配住及借用)	5.85	0.68	6.43
2.住宅用途			
(1)專用	94.70	96.68	94.47
(2)併用	5.27	3.23	5.50
3.建築式樣			
(1)平房	13.55	39.86	10.56
(2)二～三層樓	41.93	57.40	40.16
(3)四～五層樓	27.03	1.93	29.88
(4)六層樓以上	17.46	0.72	19.37
4.具有自來水設備	93.39	77.01	95.25
5.現住自宅房屋貸款情形			
(1)有房屋貸款	30.15	8.34	33.05
(2)無房屋貸款	69.85	91.66	66.95
6.有車家庭停車位情形			
(1)自有停車位	46.79	75.84	43.47
(2)租借停車位	7.81	0.87	8.61
(3)無停車位	45.38	23.29	47.91
7.平均每戶建坪(坪)	41.68	50.42	40.69
二、家庭現代化設備			
1.普及率(%)			
(1)彩色電視機	99.56	99.65	99.55
(2)數位影音光碟機	32.86	14.62	34.93
(3)攝影機	9.43	3.10	10.15
(4)音響	52.37	36.87	54.14
(5)鋼琴(含電子琴)	11.64	4.15	12.49
(6)電視遊樂器	13.78	6.75	14.57
(7)錄放影機	37.89	27.25	39.10
(8)有線電視頻道設備	74.81	50.10	77.62
(9)家用電腦	56.80	33.34	59.47
(10)電話機	97.88	98.56	97.81
(11)行動電話	83.62	71.51	85.00
(12)答錄機	3.46	0.49	3.80
(13)上網際網路	45.94	24.76	48.35

Table 9. Household Housing and Household Facilities by Farm or Non-farm and Degree of Urbanization

2002

都 市 化 程 度 Degree of urbanization			
都 市 City	城 鎮 Town	鄉 村 Village	
4,787,446	1,343,318	708,626	No. of households
3.59	3.93	3.52	No. of persons per household
2.60	2.74	2.59	No. of adults per household
1.52	1.73	1.63	No. of persons employed per household
1.65	1.73	1.54	No. of income recipients per household
			A.Housing (%)
			1.By tenure of dwelling
82.67	90.73	93.75	(1)Self-owned
10.56	5.66	2.12	(2)Rented
6.76	3.57	3.96	(3)Issued 、 lease and others
			2.By usage of dwelling
94.83	94.19	94.78	(1)Independent
5.16	5.77	5.06	(2)Connected
			3.By style of building
6.23	21.24	48.41	(1)One story
33.09	69.05	50.20	(2)Two or three stories
36.70	6.23	1.11	(3)Four or five stories
23.97	3.44	0.12	(4)Apartment, six stories or over
97.56	85.65	79.92	4.Piped water equipment
			5.Self-owned house loans
35.71	23.21	9.76	(1)Having house loan
64.29	76.79	90.24	(2)None
			6.Parking lot
38.44	61.44	75.43	(1)Self-owned
10.53	1.47	2.35	(2)Rented
51.03	37.03	22.22	(3)None
38.94	50.07	44.32	7.Average space per household(pin)
			B.Modern household equipment (%)
			1.Percentage of household with equip.
99.64	99.75	98.68	(1)Color TV sets
38.25	24.27	12.67	(2)DVD player
11.49	5.64	2.69	(3)Movies camera
56.51	47.19	34.26	(4)Stereo
13.83	8.18	3.41	(5)Piano
15.65	11.82	4.83	(6)Video game
41.64	32.76	22.27	(7)Video tape recorder
82.60	64.48	41.74	(8)Cable TV
63.49	49.83	24.81	(9)Personal computer
98.14	97.63	96.66	(10)Telephone
86.99	81.06	65.70	(11)Cell phone
4.55	1.18	0.45	(12)Answering machine
52.36	37.58	18.45	(13)Internet facility

第9表 家庭住宅及現代化設備概況按農家非農家及都市化程度別分(續)

民 國 九 十 一 年

	總 平 均 General average	農 家 Farm	非 農 家 Non-farm
(14)傳真機	10.41	4.63	11.07
(15)汽車	58.16	58.49	58.12
(16)機車	80.99	90.44	79.92
(17)電磁爐	43.65	26.85	45.56
(18)冷暖氣機	83.13	65.61	85.12
(19)除濕機	25.37	6.29	27.54
(20)洗衣機	95.96	94.53	96.13
(21)烘衣機	19.17	12.18	19.96
(22)空氣清淨機	8.92	1.69	9.74
(23)濾水器	30.24	18.07	31.63
(24)吸塵器	43.52	25.48	45.57
(25)熱水器	95.61	91.24	96.11
(26)開飲機	57.28	60.32	56.93
(27)微波爐(含烤箱)	49.52	27.67	52.00
(28)報紙	38.11	33.22	38.66
(29)期刊雜誌	14.74	4.53	15.91
2.每百戶擁有數(台,輛,份)			
(1)彩色電視機	146.80	138.82	147.71
(2)數位影音光碟機	34.73	15.29	36.94
(3)攝影機	9.88	3.34	10.62
(4)音響	57.43	38.44	59.59
(5)鋼琴(含電子琴)	12.02	4.46	12.88
(6)電視遊樂器	14.39	6.91	15.24
(7)錄放影機	39.35	27.93	40.65
(8)有線電視頻道設備	74.90	50.15	77.72
(9)家用電腦	65.97	37.43	69.22
(10)電話機	120.92	110.97	122.05
(11)行動電話	180.15	143.54	184.32
(12)答錄機	3.48	0.49	3.82
(13)傳真機	10.46	4.71	11.12
(14)汽車	67.90	73.65	67.24
(15)機車	133.36	154.82	130.91
(16)電磁爐	44.40	27.25	46.35
(17)冷暖氣機	167.59	115.56	173.51
(18)除濕機	29.02	6.74	31.56
(19)洗衣機	97.81	96.71	97.93
(20)烘衣機	19.22	12.27	20.01
(21)空氣清淨機	9.83	1.84	10.74
(22)濾水器	30.54	18.22	31.94
(23)吸塵器	45.53	26.02	47.75
(24)熱水器	102.24	98.48	102.67
(25)開飲機	59.09	61.85	58.78
(26)微波爐(含烤箱)	58.82	29.82	62.12
(27)報紙	40.39	34.03	41.11
(28)期刊雜誌	18.33	5.28	19.81

**Table 9. Household Housing and Household Facilities by Farm
or Non-farm and Degree of Urbanization (Cont.)**

2002

都 市 化 程 度 Degree of urbanization			
都 市 City	城 鎮 Town	鄉 村 Village	
12.68	5.78	3.89	(14)Fax machine
57.45	64.79	50.37	(15)Sedan vehicle
78.95	87.97	81.56	(16)Motor bicycle
49.68	33.15	22.77	(17)Electro-magnetic oven
88.38	76.59	60.02	(18)Air conditioner
30.93	16.12	5.36	(19)Dehumidifier
96.60	96.25	91.15	(20)Washing machine
21.07	18.68	7.23	(21)Drier
11.01	5.39	1.51	(22)Air-clean machine
33.63	25.78	15.84	(23)Water filter machine
48.57	37.38	21.03	(24)Vacuum cleaner
97.09	93.99	88.75	(25)Geyser
55.55	63.82	56.55	(26)Hot-warm water fountain
56.67	38.31	22.43	(27)Microwave oven
39.94	38.22	25.53	(28)Newspaper
17.03	12.01	4.46	(29)Magazine
2.Average No. per hunderd households			
148.87	148.03	130.48	(1)Color TV sets
40.42	25.76	13.32	(2)DVD player
12.08	5.74	2.84	(3)Movies camera
62.63	50.22	35.98	(4)Stereo
14.28	8.44	3.55	(5)Piano
16.44	12.12	4.83	(6)Video game
43.41	33.55	22.91	(7)Video tape recorder
82.70	64.59	41.74	(8)Cable TV
74.44	56.15	27.34	(9)Personal computer
125.63	111.68	106.65	(10)Telephone
192.41	167.88	120.59	(11)Cell phone
4.58	1.18	0.45	(12)Answering machine
12.72	5.87	3.89	(13)Fax machine
65.89	79.03	60.37	(14)Sedan vehicle
129.85	149.14	127.09	(15)Motor bicycle
50.53	33.71	23.24	(16)Electro-magnetic oven
184.34	143.27	100.54	(17)Air conditioner
35.57	17.99	5.73	(18)Dehumidifier
98.41	98.30	92.79	(19)Washing machine
21.11	18.82	7.23	(20)Drier
12.19	5.62	1.85	(21)Air-clean machine
33.99	25.97	15.91	(22)Water filter machine
50.85	39.02	21.87	(23)Vacuum cleaner
103.21	103.25	93.77	(24)Geyser
57.16	66.37	58.32	(25)Hot-warm water fountain
68.65	42.11	24.07	(26)Microwave oven
42.75	39.53	26.06	(27)Newspaper
21.53	13.85	5.21	(28)Magazine

第10表 家庭住宅及現代化設備概況依可支配所得按戶數五等分位分

民 國 九 十 一 年			
	總 平 均 General average	依 可 支 配 所 得 Five equal divisions of	
		1	2
家庭戶數	6,839,390	1,367,878	1,367,878
平均每戶人數	3.65	2.16	3.32
平均每戶成年人數	2.63	1.78	2.30
平均每戶就業人數	1.57	0.70	1.25
平均每戶所得收入者人數	1.65	1.06	1.30
一、家庭住宅概況(%)			
1.住宅所有權			
(1)自有	85.40	78.37	80.84
(2)租押	8.72	11.19	12.36
(3)其他(含配住及借用)	5.85	10.32	6.75
2.住宅用途			
(1)專用	94.70	96.46	94.02
(2)併用	5.27	3.42	5.93
3.建築式樣			
(1)平房	13.55	32.38	13.89
(2)二～三層樓	41.93	40.06	44.36
(3)四～五層樓	27.03	16.69	24.40
(4)六層樓以上	17.46	10.75	17.31
4.具有自來水設備	93.39	88.95	92.59
5.現住自宅房屋貸款情形			
(1)有房屋貸款	30.15	17.65	33.56
(2)無房屋貸款	69.85	82.35	66.44
6.有車家庭停車位情形			
(1)自有停車位	46.79	52.79	45.55
(2)租借停車位	7.81	3.42	5.92
(3)無停車位	45.38	43.60	48.53
7.平均每戶建坪(坪)	41.68	33.49	39.33
二、家庭現代化設備			
1.普及率(%)			
(1)彩色電視機	99.56	98.33	99.67
(2)數位影音光碟機	32.86	10.22	23.21
(3)攝影機	9.43	1.84	4.04
(4)音響	52.37	23.58	46.15
(5)鋼琴(含電子琴)	11.64	2.26	5.63
(6)電視遊樂器	13.78	3.28	10.37
(7)錄放影機	37.89	17.42	30.20
(8)有線電視頻道設備	74.81	53.06	72.18
(9)家用電腦	56.80	16.91	46.56
(10)電話機	97.88	93.57	97.92
(11)行動電話	83.62	47.49	84.80
(12)答錄機	3.46	0.41	1.38
(13)上網際網路	45.94	10.52	33.52

**Table 10. Household Housing and Household Facilities by Five Equal Divisions
of Households according to Disposable Income**

2 0 0 2			
按 戶 數 五 等 分 位 分			
households according to disposable income			
3	4	5	
1,367,878	1,367,878	1,367,878	No. of households
3.92	4.27	4.57	No. of persons per household
2.67	3.01	3.36	No. of adults per household
1.62	1.98	2.32	No. of persons employed per household
1.60	1.96	2.34	No. of income recipients per household
			A.Housing (%)
			1.By tenure of dwelling
86.63	89.42	91.75	(1)Self-owned
8.89	6.86	4.30	(2)Rented
4.48	3.72	3.95	(3)Issued 、 lease and others
			2.By usage of dwelling
93.90	93.80	95.31	(1)Independent
6.10	6.20	4.69	(2)Connected
			3.By style of building
10.15	7.28	4.07	(1)One story
44.58	44.17	36.45	(2)Two or three stories
27.63	30.60	35.81	(3)Four or five stories
17.64	17.95	23.67	(4)Apartment, six stories or over
94.22	95.05	96.14	4.Piped water equipment
			5.Self-owned house loans
32.65	33.50	32.18	(1)Having house loan
67.35	66.50	67.82	(2)None
			6.Parking lot
48.73	47.06	44.33	(1)Self-owned
6.03	7.09	12.01	(2)Rented
45.24	45.85	43.66	(3)None
41.81	44.74	49.04	7.Average space per household(pin)
			B.Modern household equipment (%)
			1.Percentage of household with equip.
99.94	99.97	99.91	(1)Color TV sets
31.46	42.38	57.01	(2)DVD player
7.28	10.42	23.56	(3)Movies camera
55.86	62.88	73.38	(4)Stereo
9.23	14.06	27.02	(5)Piano
13.53	18.80	22.91	(6)Video game
40.33	45.24	56.25	(7)Video tape recorder
78.87	81.52	88.42	(8)Cable TV
61.09	74.30	85.15	(9)Personal computer
99.01	99.16	99.76	(10)Telephone
91.84	95.37	98.60	(11)Cell phone
2.22	3.66	9.64	(12)Answering machine
47.39	61.51	76.76	(13)Internet facility

第10表 家庭住宅及現代化設備概況依可支配所得按戶數五等分位分(續)

民 國 九 十 一 年			
	總 平 均 General average	依 可 支 配 所 得 Five equal divisions of	
		1	2
(14)傳真機	10.41	2.38	5.59
(15)汽車	58.16	20.34	49.03
(16)機車	80.99	63.95	83.54
(17)電磁爐	43.65	20.30	37.22
(18)冷暖氣機	83.13	59.80	81.90
(19)除濕機	25.37	8.04	16.75
(20)洗衣機	95.96	87.70	96.63
(21)烘衣機	19.17	5.91	12.82
(22)空氣清淨機	8.92	1.63	5.05
(23)濾水器	30.24	12.35	22.69
(24)吸塵器	43.52	14.42	34.05
(25)熱水器	95.61	89.80	95.74
(26)開飲機	57.28	46.82	54.97
(27)微波爐(含烤箱)	49.52	21.62	39.34
(28)報紙	38.11	16.16	29.59
(29)期刊雜誌	14.74	2.00	7.37
2.每百戶擁有數(台,輛,份)			
(1)彩色電視機	146.80	113.96	133.56
(2)數位影音光碟機	34.73	10.53	23.86
(3)攝影機	9.88	1.94	4.04
(4)音響	57.43	23.99	48.19
(5)鋼琴(含電子琴)	12.02	2.30	5.66
(6)電視遊樂器	14.39	3.34	10.66
(7)錄放影機	39.35	17.60	30.75
(8)有線電視頻道設備	74.90	53.17	72.23
(9)家用電腦	65.97	17.28	48.66
(10)電話機	120.92	97.83	110.18
(11)行動電話	180.15	63.50	139.95
(12)答錄機	3.48	0.41	1.38
(13)傳真機	10.46	2.38	5.59
(14)汽車	67.90	20.98	51.63
(15)機車	133.36	79.00	123.65
(16)電磁爐	44.40	20.35	37.41
(17)冷暖氣機	167.59	83.48	134.67
(18)除濕機	29.02	8.33	17.92
(19)洗衣機	97.81	87.94	97.30
(20)烘衣機	19.22	5.91	12.82
(21)空氣清淨機	9.83	1.84	5.51
(22)濾水器	30.54	12.35	22.73
(23)吸塵器	45.53	14.61	34.69
(24)熱水器	102.24	91.71	99.40
(25)開飲機	59.09	46.99	55.84
(26)微波爐(含烤箱)	58.82	23.75	44.13
(27)報紙	40.39	16.32	30.15
(28)期刊雜誌	18.33	2.30	7.71

**Table 10. Household Housing and Household Facilities by Five Equal Divisions
of Households according to Disposable Income (Cont.)**

2 0 0 2				
按 戶 數 五 等 分 位 分 households according to disposable income				
3	4	5		
8.98	12.40	22.71	(14)Fax machine	
63.47	74.52	83.42	(15)Sedan vehicle	
88.10	87.82	81.54	(16)Motor bicycle	
45.08	53.87	61.76	(17)Electro-magnetic oven	
87.07	91.58	95.28	(18)Air conditioner	
23.26	32.38	46.42	(19)Dehumidifier	
97.80	98.62	99.07	(20)Washing machine	
17.68	24.60	34.82	(21)Drier	
7.86	10.33	19.73	(22)Air-clean machine	
31.94	36.81	47.44	(23)Water filter machine	
45.69	55.26	68.19	(24)Vacuum cleaner	
96.88	97.49	98.15	(25)Geyser	
59.88	63.42	61.31	(26)Hot-warm water fountain	
51.68	60.97	73.97	(27)Microwave oven	
37.88	47.03	59.89	(28)Newspaper	
11.88	19.52	32.96	(29)Magazine	
			2.Average No. per hunderd households	
147.33	159.56	179.59	(1)Color TV sets	
32.71	44.18	62.37	(2)DVD player	
7.39	10.52	25.50	(3)Movies camera	
58.59	68.71	87.68	(4)Stereo	
9.56	14.47	28.11	(5)Piano	
13.86	19.33	24.74	(6)Video game	
41.19	46.34	60.88	(7)Video tape recorder	
78.90	81.64	88.57	(8)Cable TV	
66.77	83.90	113.24	(9)Personal computer	
117.94	127.62	151.03	(10)Telephone	
182.97	229.35	284.99	(11)Cell phone	
2.22	3.66	9.73	(12)Answering machine	
9.02	12.42	22.90	(13)Fax machine	
69.31	86.34	111.21	(14)Sedan vehicle	
144.75	160.39	158.99	(15)Motor bicycle	
45.60	54.69	63.95	(16)Electro-magnetic oven	
165.69	197.29	256.85	(17)Air conditioner	
25.25	36.28	57.35	(18)Dehumidifier	
98.77	100.96	104.06	(19)Washing machine	
17.73	24.64	35.02	(20)Drier	
8.16	10.99	22.65	(21)Air-clean machine	
32.06	37.03	48.53	(22)Water filter machine	
46.77	57.17	74.40	(23)Vacuum cleaner	
102.83	105.67	111.59	(24)Geyser	
61.41	66.02	65.19	(25)Hot-warm water fountain	
59.05	71.51	95.66	(26)Microwave oven	
39.19	49.00	67.28	(27)Newspaper	
13.77	22.42	45.46	(28)Magazine	

第11表 家庭戶數按所得總額組別及經濟戶長性別分

Table 11. Numbers of Households by Current Receipts Groups and Sex of Household Head

所得總額組別	戶數 Total	經濟戶長性別 Sex of Household Head		Current receipts groups
		男 Male	女 Female	
總計	6,839,390	5,444,127	1,395,263	Total
未滿200,000元	116,864	59,696	57,168	Under NT\$200,000
200,000~299,999	263,882	155,364	108,518	200,000~299,999
300,000~399,999	340,450	227,558	112,892	300,000~399,999
400,000~499,999	398,695	268,494	130,201	400,000~499,999
500,000~599,999	442,714	320,841	121,873	500,000~599,999
600,000~699,999	493,932	366,237	127,695	600,000~699,999
700,000~799,999	547,492	439,258	108,234	700,000~799,999
800,000~899,999	538,881	437,955	100,926	800,000~899,999
900,000~999,999	523,421	432,386	91,034	900,000~999,999
1,000,000~1,099,999	449,482	374,135	75,347	1,000,000~1,099,999
1,100,000~1,199,999	405,862	348,702	57,160	1,100,000~1,199,999
1,200,000~1,299,999	362,143	310,863	51,279	1,200,000~1,299,999
1,300,000~1,399,999	298,816	267,516	31,299	1,300,000~1,399,999
1,400,000~1,499,999	229,325	203,627	25,698	1,400,000~1,499,999
1,500,000~1,649,999	284,219	240,280	43,939	1,500,000~1,649,999
1,650,000~1,799,999	239,192	198,830	40,362	1,650,000~1,799,999
1,800,000~1,999,999	257,590	221,340	36,250	1,800,000~1,999,999
2,000,000~2,299,999	243,693	221,079	22,613	2,000,000~2,299,999
2,300,000~2,699,999	172,404	149,380	23,024	2,300,000~2,699,999
2,700,000~3,499,999	142,672	123,566	19,106	2,700,000~3,499,999
3,500,000元及以上	87,663	77,018	10,645	Above \$3,500,000

單位：戶

Unit：Households

民國九十一年

2002

肆、九十一年家庭收支調查統計表

二、所得收入者為單位之統計表

TABLE IN 2002 **INCOME RECIPIENTS**

第1表 所得收入者平均每人所得分配按區域別分

民 國 九 十 一 年

單位：新台幣元

	總 平 均 General average	台 北 市 Taipei City	高 雄 市 Kaohsiung City	臺
				小 計 Sub-total
所得收入者人數	11,297,826	1,458,997	801,659	9,037,171
一、所得收入總計	602,844	879,726	639,471	554,894
1.受雇人員報酬	363,709	552,191	391,327	330,830
(1)本業薪資	282,402	421,352	292,815	259,045
(2)兼業薪資	18,288	31,116	25,379	15,587
(3)其他收入	63,020	99,722	73,133	56,197
2.產業主所得	107,141	112,372	107,209	106,290
(1)農業淨收入	12,253	724	1,616	15,058
(2)營業淨收入	88,517	104,459	100,389	84,890
(3)執行業務淨收入	6,371	7,189	5,203	6,342
3.財產所得收入	30,250	67,832	35,760	23,694
4.自用住宅設算租金收入	36,446	58,662	36,134	32,887
5.經常移轉收入	65,227	88,554	68,967	61,130
(1)從私人	20,312	41,456	23,554	16,610
(2)從政府	14,334	14,929	15,300	14,152
(3)社會保險受益	29,050	29,731	28,779	28,965
(4)從企業	904	665	866	945
(5)從國外	628	1,774	469	458
6.雜項收入	70	115	73	62
二、非消費支出	105,874	163,970	111,777	95,971
1.利息支出	19,082	24,555	21,479	17,986
2.經常移轉支出	86,792	139,416	90,298	77,986
(1)對私人	26,791	47,254	30,254	23,181
(2)對政府	20,472	38,363	20,280	17,600
(3)社會保險	36,702	46,435	35,791	35,211
(4)對國外	2,827	7,363	3,973	1,994
三、可支配所得	496,969	715,755	527,694	458,922

Table 1. Distribution of Income Recipients by Areas

2002				Unit:NT\$
臺灣	省	Taiwan	Province	
臺北縣	宜蘭縣	桃園縣	新竹縣	
Taipei County	Yilan County	Taoyuan County	Hsinchu County	
2,064,397	207,068	930,519	221,637	No. of income recipients
598,157	493,447	641,019	578,730	A.Total receipts
389,199	259,086	401,721	381,613	1.Compensation of employees
315,941	196,066	297,895	296,001	(1)Full time payroll
9,661	18,667	22,508	14,651	(2)Part time payroll
63,598	44,353	81,318	70,961	(3)Other receipts or subsidies
97,148	92,626	114,112	69,033	2.Entrepreneurial income
2,174	23,479	4,204	12,147	(1)Net agricultural income
87,238	66,931	98,168	56,074	(2)Net operation surplus
7,737	2,216	11,740	811	(3)Net professional income
28,479	28,841	21,560	12,331	3. Property income
33,217	31,014	48,315	52,073	4.Imputed rent income
50,095	81,865	55,290	63,511	5.Current transfer receipts
11,690	29,536	11,877	19,590	(1)From individuals
11,932	17,159	13,051	16,350	(2)From government
26,001	33,588	28,593	27,572	(3)Benefit of social insurance
315	1,583	133	0	(4)From enterprises
157	0	1,635	0	(5)From abroad
19	14	21	169	6.Miscellaneous receipts
107,727	85,092	113,803	89,785	B.Nonconsumption expenditures
24,348	12,533	19,524	10,713	1.Interest
83,379	72,559	94,279	79,072	2.Current transfer expenditures
24,155	31,126	27,552	19,913	(1)To private
17,915	12,647	22,716	19,605	(2)To government
38,302	28,468	40,659	39,481	(3)Social insurance
3,006	318	3,352	73	(4)To abroad
490,430	408,355	527,216	488,944	C.Disposable income

第1表 所得收入者平均每人所得分配按區域別分(續一)

民國九十一年

單位：新台幣元

	臺 灣 省			
	苗 栗 縣 Miaoli County	臺 中 縣 Taichung County	彰 化 縣 Changhua County	南 投 縣 Nantou County
所得收入者人數	259,267	705,110	583,197	256,814
一、所得收入總計	487,008	520,066	487,255	453,966
1.受雇人員報酬	266,063	310,865	270,323	243,038
(1)本業薪資	212,498	250,364	222,368	187,101
(2)兼業薪資	10,561	11,650	5,632	22,443
(3)其他收入	43,004	48,851	42,323	33,494
2.產業主所得	92,266	109,087	119,633	99,217
(1)農業淨收入	24,648	16,864	18,772	32,987
(2)營業淨收入	65,928	85,288	96,485	64,880
(3)執行業務淨收入	1,691	6,936	4,376	1,351
3.財產所得收入	23,809	22,279	14,417	20,517
4.自用住宅設算租金收入	32,732	27,665	30,260	26,112
5.經常移轉收入	72,059	50,140	52,378	65,047
(1)從私人	26,723	11,636	14,529	17,066
(2)從政府	12,773	11,585	12,101	14,202
(3)社會保險受益	26,394	26,702	24,329	31,972
(4)從企業	5,235	218	500	304
(5)從國外	933	0	918	1,503
6.雜項收入	79	28	244	35
二、非消費支出	82,770	89,184	72,897	81,281
1.利息支出	10,615	15,067	8,169	16,793
2.經常移轉支出	72,155	74,117	64,728	64,488
(1)對私人	25,846	17,808	14,332	21,740
(2)對政府	16,686	16,220	14,995	12,832
(3)社會保險	29,604	38,381	32,432	27,193
(4)對國外	20	1,708	2,968	2,723
三、可支配所得	404,238	430,882	414,358	372,685

Table 1. Distribution of Income Recipients by Areas (Cont.1)

2002				Unit:NT\$
Taiwan Province				
雲林縣 Yunlin County	嘉義縣 Chiayi County	臺南縣 Tainan County	高雄縣 Kaohsiung County	
303,217	241,236	538,869	601,752	No. of income recipients
485,684	425,110	471,505	499,682	A.Total receipts
240,054	185,175	257,672	307,022	1.Compensation of employees
192,372	146,036	203,172	238,731	(1)Full time payroll
10,498	10,503	16,780	17,950	(2)Part time payroll
37,183	28,636	37,720	50,341	(3)Other receipts or subsidies
132,836	113,253	95,547	92,958	2.Entrepreneurial income
55,834	44,543	21,113	15,978	(1)Net agricultural income
71,020	64,615	72,917	71,706	(2)Net operation surplus
5,982	4,095	1,517	5,275	(3)Net professional income
17,991	11,414	16,595	17,759	3. Property income
26,784	28,528	35,833	22,364	4.Imputed rent income
68,012	86,549	65,803	59,543	5.Current transfer receipts
21,506	24,490	19,378	12,012	(1)From individuals
17,736	20,871	16,095	14,504	(2)From government
28,724	35,149	29,518	29,723	(3)Benefit of social insurance
46	6,040	306	3,023	(4)From enterprises
0	0	507	281	(5)From abroad
8	192	54	36	6.Miscellaneous receipts
73,894	69,011	79,085	89,318	B.Nonconsumption expenditures
6,094	11,520	16,317	18,027	1.Interest
67,799	57,491	62,769	71,291	2.Current transfer expenditures
26,265	19,184	19,155	21,938	(1)To private
12,493	11,699	12,905	15,172	(2)To government
28,942	25,083	30,035	33,773	(3)Social insurance
99	1,525	674	408	(4)To abroad
411,791	356,099	392,419	410,364	C.Disposable income

第1表 所得收入者平均每人所得分配按區域別分(續完)

民國九十一年

單位：新台幣元

	臺 灣 省				
	屏東縣 Pingtung County	臺東縣 Taitung County	花蓮縣 Hualien County	澎湖縣 Penghu County	基隆市 Keelung City
所得收入者人數	394,278	110,497	163,437	40,562	206,377
一、所得收入總計	552,226	475,193	519,944	490,382	527,187
1.受雇人員報酬	298,166	255,935	281,911	286,869	353,677
(1)本業薪資	229,384	189,358	221,190	218,936	277,524
(2)兼業薪資	15,356	23,644	15,858	15,499	14,829
(3)其他收入	53,426	42,933	44,864	52,434	61,323
2.產業主所得	140,393	96,334	101,861	80,130	62,215
(1)農業淨收入	55,750	45,339	11,881	39,513	623
(2)營業淨收入	80,264	47,230	85,898	40,617	59,018
(3)執行業務淨收入	4,379	3,765	4,083	0	2,574
3.財產所得收入	25,011	31,773	16,692	24,782	11,231
4.自用住宅設算租金收入	16,371	20,646	35,821	14,475	25,603
5.經常移轉收入	72,246	70,401	83,372	83,014	74,435
(1)從私人	24,016	22,947	25,187	29,927	18,238
(2)從政府	18,850	19,569	21,367	22,785	18,410
(3)社會保險受益	29,312	27,848	35,284	30,126	37,649
(4)從企業	21	37	1,534	0	138
(5)從國外	47	0	0	176	0
6.雜項收入	40	103	287	1,112	27
二、非消費支出	82,133	74,725	94,673	98,113	100,583
1.利息支出	8,062	13,315	19,945	17,718	24,860
2.經常移轉支出	74,072	61,410	74,728	80,396	75,723
(1)對私人	26,271	21,101	26,048	36,715	25,023
(2)對政府	17,403	12,096	17,241	10,343	14,718
(3)社會保險	30,057	27,897	29,655	32,511	35,566
(4)對國外	341	316	1,783	827	416
三、可支配所得	470,093	400,468	425,272	392,269	426,605

Table 1. Distribution of Income Recipients by Areas (Cont.End)

2002				Unit:NT\$
Taiwan		Province		
新竹市 Hsinchu City	臺中市 Taichung City	嘉義市 Chiayi City	臺南市 Tainan City	
197,934	493,137	126,699	391,167	No. of income recipients
736,320	664,510	607,925	563,033	A.Total receipts
460,454	383,210	356,391	314,827	1.Compensation of employees
321,990	288,731	242,107	252,791	(1)Full time payroll
37,398	28,307	51,941	11,282	(2)Part time payroll
101,066	66,172	62,344	50,753	(3)Other receipts or subsidies
93,190	139,436	88,486	130,583	2.Entrepreneurial income
1,624	1,164	2,078	4,963	(1)Net agricultural income
89,847	123,853	79,395	117,748	(2)Net operation surplus
1,719	14,419	7,014	7,871	(3)Net professional income
54,300	32,374	52,432	26,577	3. Property income
40,529	39,901	33,962	33,573	4.Imputed rent income
87,837	69,546	76,544	57,446	5.Current transfer receipts
24,295	24,422	18,757	15,471	(1)From individuals
15,580	12,245	14,770	13,133	(2)From government
47,446	29,161	42,602	27,595	(3)Benefit of social insurance
515	2,895	414	597	(4)From enterprises
0	823	0	650	(5)From abroad
10	44	110	26	6.Miscellaneous receipts
164,846	110,449	102,760	95,584	B.Nonconsumption expenditures
28,024	25,982	21,238	19,455	1.Interest
136,822	84,467	81,522	76,129	2.Current transfer expenditures
45,976	17,949	26,247	22,841	(1)To private
40,663	23,371	20,229	17,547	(2)To government
39,922	41,117	33,912	35,213	(3)Social insurance
10,262	2,030	1,134	529	(4)To abroad
571,474	554,061	505,165	467,449	C.Disposable income

第2表 所得收入者平均每人所得分配按農家、非農家及都市化程度別分

民 國 九 十 一 年

單位：新台幣元

	總 平 均 General average	農 家 Farm	非 農 家 Non-farm
所得收入者人數	11,297,826	1,238,615	10,059,211
一、所得收入總計	602,844	419,638	625,402
1.受雇人員報酬	363,709	172,503	387,252
(1)本業薪資	282,402	137,051	300,299
(2)兼業薪資	18,288	11,542	19,118
(3)其他收入	63,020	23,909	67,835
2.產業主所得	107,141	143,133	102,709
(1)農業淨收入	12,253	99,419	1,520
(2)營業淨收入	88,517	43,022	94,119
(3)執行業務淨收入	6,371	692	7,070
3.財產所得收入	30,250	13,877	32,267
4.自用住宅設算租金收入	36,446	25,875	37,748
5.經常移轉收入	65,227	64,123	65,363
(1)從私人	20,312	20,122	20,335
(2)從政府	14,334	17,482	13,946
(3)社會保險受益	29,050	25,541	29,482
(4)從企業	904	409	964
(5)從國外	628	569	636
6.雜項收入	70	127	63
二、非消費支出	105,874	61,407	111,350
1.利息支出	19,082	5,276	20,782
2.經常移轉支出	86,792	56,131	90,568
(1)對私人	26,791	19,042	27,746
(2)對政府	20,472	11,286	21,603
(3)社會保險	36,702	24,809	38,166
(4)對國外	2,827	994	3,053
三、可支配所得	496,969	358,231	514,052

Table 2. Distribution of Income Recipients by Farm or Non-farm and Degree of Urbanization

2002

Unit:NT\$

都 市 化 程 度 Degree of urbanization			
都 市 City	城 鎮 Town	鄉 村 Village	
7,880,492	2,329,552	1,087,783	No. of income recipients
658,289	497,841	426,032	A.Total receipts
409,531	290,801	187,885	1.Compensation of employees
315,020	232,937	152,027	(1)Full time payroll
21,643	10,384	10,907	(2)Part time payroll
72,868	47,480	24,951	(3)Other receipts or subsidies
105,928	101,952	127,039	2.Entrepreneurial income
1,891	19,341	72,148	(1)Net agricultural income
96,158	79,207	53,100	(2)Net operation surplus
7,879	3,405	1,792	(3)Net professional income
36,928	15,098	14,322	3. Property income
40,213	30,486	21,920	4.Imputed rent income
65,635	59,427	74,695	5.Current transfer receipts
21,063	16,595	22,829	(1)From individuals
13,649	13,640	20,777	(2)From government
29,639	27,564	27,967	(3)Benefit of social insurance
649	915	2,722	(4)From enterprises
635	713	399	(5)From abroad
54	77	172	6.Miscellaneous receipts
118,947	81,072	64,285	B.Nonconsumption expenditures
22,746	12,545	6,538	1.Interest
96,201	68,528	57,746	2.Current transfer expenditures
29,786	19,645	20,405	(1)To private
23,586	14,456	10,791	(2)To government
39,220	33,544	25,215	(3)Social insurance
3,608	882	1,335	(4)To abroad
539,343	416,769	361,748	C.Disposable income

第3表 所得收入者平均每人所得分配按職業別分

民 國 九 十 一 年

單位：新台幣元

	總 平 均 General average	民意代表、行政、企業主管及經理人員 Legislators, government administrators, business executives and managers	專 業 人 員 Professionals
所得收入者人數	11,297,826	533,186	729,635
一、所得收入總計	602,844	1,339,111	1,017,434
1.受雇人員報酬	363,709	707,444	784,418
(1)本業薪資	282,402	560,618	607,831
(2)兼業薪資	18,288	9,300	17,258
(3)其他收入	63,020	137,526	159,329
2.產業主所得	107,141	372,388	86,659
(1)農業淨收入	12,253	2,685	591
(2)營業淨收入	88,517	358,870	17,326
(3)執行業務淨收入	6,371	10,833	68,743
3.財產所得收入	30,250	120,522	42,865
4.自用住宅設算租金收入	36,446	80,871	47,606
5.經常移轉收入	65,227	57,785	55,866
(1)從私人	20,312	11,950	10,837
(2)從政府	14,334	7,919	5,698
(3)社會保險受益	29,050	36,566	39,067
(4)從企業	904	490	259
(5)從國外	628	859	4
6.雜項收入	70	101	21
二、非消費支出	105,874	294,349	192,925
1.利息支出	19,082	52,452	27,005
2.經常移轉支出	86,792	241,897	165,921
(1)對私人	26,791	72,508	51,318
(2)對政府	20,472	80,165	47,829
(3)社會保險	36,702	66,926	58,064
(4)對國外	2,827	22,298	8,709
三、可支配所得	496,969	1,044,761	824,508

Table 3. Distribution of Income Recipients by Occupation

2002			Unit:NT\$
技 術 員 及 助 理 專 業 人 員	事務工作人員	服 務 工 作 人 員 及 售 貨 員	
Technicians and associate pro- fessionals	Clerks	Service workers and shop and market sales workers	
1,579,805	1,210,686	1,793,269	No. of income recipients
748,046	518,384	538,677	A.Total receipts
593,523	436,211	196,554	1.Compensation of employees
464,138	353,529	163,091	(1)Full time payroll
7,103	1,375	2,359	(2)Part time payroll
122,282	81,307	31,104	(3)Other receipts or subsidies
40,901	8,523	249,993	2.Entrepreneurial income
245	9	466	(1)Net agricultural income
33,437	8,108	247,215	(2)Net operation surplus
7,219	406	2,312	(3)Net professional income
24,538	14,227	15,527	3. Property income
40,924	19,265	33,342	4.Imputed rent income
48,134	40,142	43,188	5.Current transfer receipts
8,887	8,444	10,311	(1)From individuals
6,565	5,534	10,238	(2)From government
30,829	25,429	21,744	(3)Benefit of social insurance
542	485	462	(4)From enterprises
1,310	250	434	(5)From abroad
26	16	72	6.Miscellaneous receipts
145,984	86,921	84,064	B.Nonconsumption expenditures
26,518	11,886	18,769	1.Interest
119,466	75,035	65,295	2.Current transfer expenditures
32,899	19,475	22,375	(1)To private
31,166	13,406	13,356	(2)To government
51,902	41,654	28,164	(3)Social insurance
3,498	500	1,400	(4)To abroad
602,062	431,462	454,614	C.Disposable income

第3表 所得收入者平均每人所得分配按職業別分(續)

民 國 九 十 一 年

單位：新台幣元

	農事、畜牧、狩獵、林業、漁業及有關工作者 Agriculturist, animal husbandmen, hunter, forester, and fishermen	技術工及有關工作人員 Craft and related trades workers
所得收入者人數	725,277	1,091,868
一、所得收入總計	362,624	540,826
1.受雇人員報酬	55,427	328,862
(1)本業薪資	38,300	296,900
(2)兼業薪資	12,491	1,696
(3)其他收入	4,635	30,266
2.產業主所得	181,708	116,814
(1)農業淨收入	181,269	1,910
(2)營業淨收入	439	114,904
(3)執行業務淨收入	0	0
3.財產所得收入	16,460	12,238
4.自用住宅設算租金收入	29,594	39,134
5.經常移轉收入	79,278	43,688
(1)從私人	29,601	8,140
(2)從政府	24,295	11,973
(3)社會保險受益	24,131	22,739
(4)從企業	513	836
(5)從國外	738	0
6.雜項收入	157	89
二、非消費支出	55,226	98,622
1.利息支出	5,466	23,445
2.經常移轉支出	49,760	75,177
(1)對私人	21,862	22,877
(2)對政府	8,295	17,071
(3)社會保險	19,190	35,042
(4)對國外	412	188
三、可支配所得	307,398	442,204

Table 3. Distribution of Income Recipients by Occupation (Cont.)

2002			Unit:NT\$
機械設備操作 工及組裝工 Plant and machine operators and assemblers	非技術工 及體力工 Elementary occupations	其 他 Others	
1,645,311	569,766	1,419,023	No. of income recipients
507,583	410,232	462,805	A.Total receipts
334,491	288,912	160,050	1.Compensation of employees
279,286	249,589	28,693	(1)Full time payroll
5,301	1,860	106,588	(2)Part time payroll
49,904	37,463	24,768	(3)Other receipts or subsidies
89,451	33,030	77	2.Entrepreneurial income
800	735	34	(1)Net agricultural income
88,651	32,295	43	(2)Net operation surplus
0	0	0	(3)Net professional income
9,223	8,816	82,377	3. Property income
30,327	24,708	40,854	4.Imputed rent income
44,041	54,677	179,315	5.Current transfer receipts
8,261	14,911	84,566	(1)From individuals
8,429	11,575	47,194	(2)From government
26,711	24,733	43,235	(3)Benefit of social insurance
392	3,183	2,637	(4)From enterprises
248	276	1,683	(5)From abroad
49	89	132	6.Miscellaneous receipts
88,705	67,450	56,177	B.Nonconsumption expenditures
17,759	12,624	8,455	1.Interest
70,946	54,826	47,722	2.Current transfer expenditures
18,698	17,392	20,717	(1)To private
13,592	8,196	8,837	(2)To government
37,934	28,550	16,073	(3)Social insurance
722	687	2,096	(4)To abroad
418,878	342,782	406,627	C.Disposable income

第4表 所得收入者平均每人所得分配依可支配所得
按所得收入者五等分位分

民 國 九 十 一 年

單位：新台幣元

	總 平 均 General average	依 可 支 配 所 得 Five equal divisions of	
		1	2
所得收入者人數	11,297,826	2,259,565	2,259,565
一、所得收入總計	602,844	225,939	363,795
1.受雇人員報酬	363,709	111,906	239,110
(1)本業薪資	282,402	97,730	204,244
(2)兼業薪資	18,288	5,346	6,339
(3)其他收入	63,020	8,830	28,527
2.產業主所得	107,141	28,844	41,423
(1)農業淨收入	12,253	11,895	9,776
(2)營業淨收入	88,517	16,625	30,754
(3)執行業務淨收入	6,371	324	892
3.財產所得收入	30,250	9,131	10,355
4.自用住宅設算租金收入	36,446	14,519	18,688
5.經常移轉收入	65,227	61,439	54,169
(1)從私人	20,312	21,423	16,810
(2)從政府	14,334	21,731	14,770
(3)社會保險受益	29,050	18,164	22,194
(4)從企業	904	55	162
(5)從國外	628	66	232
6.雜項收入	70	100	50
二、非消費支出	105,874	48,752	63,000
1.利息支出	19,082	11,097	12,029
2.經常移轉支出	86,792	37,656	50,971
(1)對私人	26,791	13,408	14,977
(2)對政府	20,472	4,575	7,970
(3)社會保險	36,702	17,773	26,629
(4)對國外	2,827	1,899	1,394
三、可支配所得	496,969	177,187	300,794

**Table 4. Distribution of Income Recipients by Five Equal Divisions
of Recipients according to Disposable Income**

2002			Unit:NT\$
按所得收入者五等分位分 recipients according to disposable income			
3	4	5	
2,259,565	2,259,565	2,259,566	No. of income recipients
493,450	682,179	1,248,855	A.Total receipts
339,825	426,084	701,620	1.Compensation of employees
280,626	330,222	499,186	(1)Full time payroll
10,366	20,623	48,765	(2)Part time payroll
48,833	75,239	153,669	(3)Other receipts or subsidies
58,119	119,832	287,486	2.Entrepreneurial income
9,000	12,669	17,927	(1)Net agricultural income
47,572	103,356	244,277	(2)Net operation surplus
1,548	3,808	25,282	(3)Net professional income
15,575	26,592	89,599	3. Property income
28,451	47,817	72,754	4.Imputed rent income
51,438	61,791	97,300	5.Current transfer receipts
15,637	20,265	27,423	(1)From individuals
11,449	11,699	12,018	(2)From government
24,224	28,738	51,932	(3)Benefit of social insurance
115	446	3,740	(4)From enterprises
13	643	2,188	(5)From abroad
43	62	95	6.Miscellaneous receipts
85,249	122,974	209,396	B.Nonconsumption expenditures
16,081	24,617	31,585	1.Interest
69,167	98,356	177,811	2.Current transfer expenditures
20,027	29,503	56,042	(1)To private
13,670	22,167	53,977	(2)To government
34,838	44,197	60,071	(3)Social insurance
633	2,489	7,721	(4)To abroad
408,201	559,205	1,039,458	C.Disposable income

第5表 所得收入者平均每人可支配所得依可支配所得按所得收入者
人數五等分位分及性別、年齡別、教育程度別分

民國九十一年		單位：人；新台幣元	
	總 平 均 General average		依 可 支 配 Five equal divisions
	人 數 No. of income recipients	平均每人所得 Average disposable income	1
			人 數 No. of income recipients
全 體 所 得 收 入 者	11,297,826	496,969	2,259,565
按 性 別 分			
男	7,019,901	551,842	1,093,913
女	4,277,925	406,925	1,165,652
按 年 齡 組 別 分			
未 滿 30 歲	2,165,690	364,024	492,215
30 ~ 34 歲	1,355,630	494,546	143,468
35 ~ 39 歲	1,457,520	530,825	185,795
40 ~ 44 歲	1,603,348	576,474	229,292
45 ~ 54 歲	2,471,267	599,983	397,719
55 ~ 64 歲	1,028,544	526,825	287,978
65 歲 及 以 上	1,215,826	356,408	523,098
按 教 育 程 度 別 分			
國 小 及 以 下	2,459,352	352,864	1,001,758
國（初）中（初 職）	1,798,191	426,002	412,949
高 中	1,051,106	509,338	155,183
高 職	2,474,733	465,063	418,214
專 科	1,850,726	561,282	170,037
大 學 及 以 上	1,663,718	754,797	101,424

Table 5. Average Disposable Income per Income Recipient by Five Equal Divisions of Recipients according to Disposable Income and Sex, Age and Educational Attainment

2 0 0 2			Unit: Person; NT\$
所得按人數五等分位組 of recipients according to disposable income			
	2		
平均每人所得 Average disposable income	人 數 No. of income recipients	平均每人所得 Average disposable income	
<i>177,187</i>	<i>2,259,565</i>	<i>300,794</i>	All income recipients
			Sex
171,166	1,126,365	302,947	Male
182,837	1,133,200	298,655	Female
			Age
191,477	718,036	300,239	Under 30 years
189,739	264,086	304,828	30 ~ 34 years
179,531	226,145	301,422	35 ~ 39 years
180,732	246,683	303,463	40 ~ 44 years
169,820	367,026	302,916	45 ~ 54 years
161,091	203,750	296,760	55 ~ 64 years
172,373	233,838	294,710	65 years and over
			Educational attainment
169,411	561,723	298,354	Primary school and below
180,309	424,196	299,846	Junior middle (vocational)
181,959	218,882	301,743	High school
184,884	623,833	301,898	Senior vocational school
188,987	289,670	301,664	Junior college
182,446	141,260	305,218	College and above

第5表 所得收入者平均每人可支配所得依可支配所得按所得收入者
人數五等分位分及性別、年齡別、教育程度別分(續)

民 國 九 十 一 年		單位：人；新台幣元	
	依 可 支 配 所 得		
	Five equal divisions of		
	3		4
	人 數 No. of income recipients	平均每人所得 Average disposable income	人 數 No. of income recipients
全 體 所 得 收 入 者	2,259,565	408,201	2,259,565
按 性 別 分			
男	1,410,210	410,515	1,647,894
女	849,355	404,361	611,671
按 年 齡 組 別 分			
未 滿 30 歲	552,974	402,844	308,542
30 ～ 34 歲	354,739	411,837	363,384
35 ～ 39 歲	313,290	409,756	381,965
40 ～ 44 歲	300,187	409,702	358,446
45 ～ 54 歲	420,326	409,110	502,764
55 ～ 64 歲	136,444	411,537	171,516
65 歲 及 以 上	181,606	407,641	172,948
按 教 育 程 度 別 分			
國 小 及 以 下	393,324	406,166	310,985
國（初）中（初 職）	409,071	407,569	356,701
高 中	244,133	409,621	231,650
高 職	560,625	408,076	495,437
專 科	430,777	407,637	472,701
大 學 及 以 上	221,634	412,830	392,091

Table 5. Average Disposable Income per Income Recipient by Five Equal Divisions of Recipients according to Disposable Income and Sex, Age and Educational Attainment (Cont.)

2002

Unit: Person; NT\$

按 所 得 收 入 者 五 等 分 位 分 recipients according to disposable income			
	5		
平均每人所得 Average disposable income	人 數 No. of income recipients	平均每人所得 Average disposable income	
559,205	2,259,566	1,039,458	All income recipients
			Sex
560,776	1,741,519	1,057,926	Male
554,974	518,047	977,375	Female
			Age
550,742	93,923	913,991	Under 30 years
558,816	229,953	928,626	30 ~ 34 years
561,942	350,325	939,561	35 ~ 39 years
562,629	468,740	1,031,125	40 ~ 44 years
561,121	783,431	1,084,879	45 ~ 54 years
558,189	228,856	1,237,097	55 ~ 64 years
557,423	104,337	994,977	65 years and over
			Educational attainment
555,145	191,562	1,034,227	Primary school and below
553,995	195,273	1,024,436	Junior middle (vocational)
555,641	201,258	1,055,208	High school
552,613	376,623	1,016,105	Senior vocational school
561,707	487,541	980,719	Junior college
574,587	807,309	1,086,775	College and above

第6表 所得收入者人數按性別及可支配所得組別分
**Table 6. Numbers of Income Recipients by Sex
 and Disposable Income Groups**

單位：人

Unit: persons

民國九十一年 2002				
可支配所得組別	人 數 Total	性 別 Sex		Disposable income groups
		男 Male	女 Female	
總 計	11,297,826	7,019,901	4,277,925	Total
未滿160,000元	771,271	410,815	360,456	Under NT\$160,000
160,000~179,999	244,530	126,357	118,173	160,000~179,999
180,000~199,999	270,691	143,357	127,334	180,000~199,999
200,000~219,999	344,718	157,786	186,932	200,000~219,999
220,000~239,999	409,981	168,689	241,293	220,000~239,999
240,000~259,999	478,244	201,293	276,952	240,000~259,999
260,000~279,999	422,773	201,476	221,297	260,000~279,999
280,000~299,999	408,858	188,401	220,457	280,000~299,999
300,000~319,999	452,723	236,057	216,666	300,000~319,999
320,000~339,999	443,442	233,015	210,427	320,000~339,999
340,000~359,999	444,918	244,811	200,107	340,000~359,999
360,000~379,999	405,732	227,297	178,436	360,000~379,999
380,000~399,999	427,078	267,870	159,208	380,000~399,999
400,000~419,999	410,715	258,175	152,541	400,000~419,999
420,000~439,999	330,361	225,258	105,103	420,000~439,999
440,000~459,999	328,356	213,633	114,723	440,000~459,999
460,000~479,999	322,794	219,857	102,938	460,000~479,999
480,000~499,999	301,356	214,547	86,809	480,000~499,999
500,000~519,999	277,131	194,328	82,803	500,000~519,999
520,000~539,999	245,006	177,101	67,905	520,000~539,999
540,000~559,999	245,572	183,824	61,749	540,000~559,999
560,000~579,999	225,635	167,077	58,559	560,000~579,999
580,000~599,999	220,544	164,068	56,476	580,000~599,999
600,000~619,999	176,316	129,947	46,368	600,000~619,999
620,000~639,999	163,921	122,194	41,727	620,000~639,999
640,000~659,999	157,497	115,358	42,139	640,000~659,999
660,000~689,999	235,360	182,593	52,767	660,000~689,999
690,000~719,999	212,434	161,658	50,776	690,000~719,999
720,000~749,999	183,994	141,248	42,746	720,000~749,999
750,000~789,999	229,472	170,385	59,087	750,000~789,999
790,000~829,999	194,147	143,222	50,926	790,000~829,999
830,000~879,999	193,979	141,675	52,304	830,000~879,999
880,000~939,999	190,032	141,347	48,686	880,000~939,999
940,000~999,999	166,983	129,868	37,115	940,000~999,999
1,000,000~1,069,999	148,230	115,794	32,435	1,000,000~1,069,999
1,070,000~1,149,999	127,876	94,312	33,564	1,070,000~1,149,999
1,150,000~1,249,999	107,158	86,869	20,289	1,150,000~1,249,999
1,250,000~1,399,999	109,199	88,473	20,726	1,250,000~1,399,999
1,400,000~1,799,999	150,244	128,213	22,031	1,400,000~1,799,999
1,800,000~2,499,999	66,327	58,626	7,701	1,800,000~2,499,999
2,500,000元及以上	52,225	43,030	9,195	Above \$2,500,000

附 錄

APPENDIXES

附錄一、名詞解釋

一、戶內人口：

與戶長同戶籍且共同生活為原則，若合乎下列原則亦屬於戶內人口。

1.與戶長同戶籍，但在外生活者如：

(1)其個人所得 50%以上提供家用。

(2)其個人生活費用 50%以上由家庭供給。

(3)其個人所得提供金額占該戶家計費用 50%以上。

註：若該員居住國外或金馬地區，雖符合上列條件之一，不得視為戶內人口；其提供之金額應列為從國外移轉收入。

2.與戶長非同戶籍，但共同生活而具上列情形者：（同上 1.(1)(2)(3)）。

二、經濟戶長：

1.係指戶內成員中，收入最多且負責維持家庭主要生計者。

2.如某成員收入雖較其他成員為多，但並未負擔家庭主要生計，不視為經濟戶長，而以收入次多且負擔家庭主要生計者為經濟戶長。

3.若該戶內有二人以上，其收入相若，且負擔家計之重要性亦相差無幾，則以年長者為經濟戶長。

4.如該戶各成員均無職業又無收入，則以戶籍戶長為經濟戶長。

三、就業人口：

係指年滿 15 歲以上人口在調查標準期（一年）內，合乎下列條件之一者：

1.凡從事有酬工作達六個月以上，且年內收入達 95,000 元以上者（雇主及自營作業者不受收入金額限制）。

2.原有職業但在標準期內因傷病、休假、天氣惡劣、災害、勞資爭議、工作場所整修及季節性休閒等原因暫未工作而年內領有 95,000 元以上之勞動報酬者（不包括賠償金及醫藥費）。

3.在學學生，於課餘兼任有酬工作，工作期間達六個月以上，且年內收入達 95,000 元以上者。

4.年滿十五歲以上，每週工作十五個小時以上，或每天工作三小時以上，達六個月以上之無酬家屬工作者。

5.在學學生，於家庭經營之非公司企業內每週工作十五小時以上，或每天工作三小時以上，達六個月以上之無酬家屬工作者。

四、成年人：

指年齡滿二十歲及二十歲以上之戶內人口。

五、所得收入者：

凡受雇個人年收入達 95,000 元以上者，家庭非公司企業主要負責人，或無業者家庭之財產所得及經常性移轉收入負責人均屬之。

六、社會經濟特性：

為戶內人口在社會經濟活動部門之從業身分及行職業之綜合狀況。

1. **農業雇主**：行業為農林漁牧狩獵業等非公司企業負責人，長期僱有一人以上員工，但不包括家屬勞動者。
2. **農業自營作業者**：行業為農林漁牧狩獵業等非公司企業負責人，除了家屬勞動者外，未僱員工者。
3. **非農業雇主**：行業為非農業之非公司企業負責人，長期僱有一人以上員工，但不包括家屬勞動者。
4. **非農業自營作業者**：行業為非農業之非公司企業負責人，除了家屬勞動者外，未僱用員工。
5. **農業受雇者**：行業為農林漁牧狩獵業等生產場所之員工均屬之，包括經理管理及佐理人員及勞工，運輸器材操作人員。
6. **非農業經理管理和專業受雇者**：包括行業為非農業之專業技術及其相關之勞動者、行政與經理勞動者、運輸與交通管理者、家事及其有關服務之管理者、生產管理者、推銷管理者及政府行政官員等。
7. **文書推銷和服務工作者**：行業為非農業之各生產場所與公共行政員工中屬於
 - (1)店員及其有關勞動者。
 - (2)推銷勞動者。
 - (3)服務勞動者。
8. **非農業體力勞動者**：行業為非農業之各生產場所與公共行政受雇人員中屬於
 - (1)生產及其有關之體力勞動者。
 - (2)運輸器材操作者。
 - (3)勞工。
9. **其他**：凡無法歸於以上特性者屬之。如軍職人員、依靠年金、社會捐助等受益生活者、依靠財產所得生活者等。

七、農家：

一般家庭從事農作物之栽培；家畜、家禽、及蜂、蠶等飼養生產業；合乎下列標準之一者：

1. 九十一年底經營（含租借用、受委託）之耕地面積在 0.05 公頃以上。
2. 九十一年底飼養 1 頭以上之大型動物（如乳牛、肉牛、種牛、鹿等）。
3. 九十一年底飼養 3 頭以上之中型動物（如豬、羊等）。
4. 九十一年底飼養 100 隻以上之小型動物（如雞、鴨、鵝、兔等）。
5. 九十一年全年出售或自用之自營農畜產品價值在新台幣 2 萬元以上者。

八、住宅所屬：

1. **自有**：係現住房屋所有權係屬戶內成員之任何一人或其直系親屬者。
2. **租押**：住戶對其所住家宅，無所有權，而係以租賃或以押租方式，租用他人所有之房屋者。
3. **配住**：指由服務單位配住之住宅，包括政府及公民營企業配住者。
4. **其他**：指目前居住之住宅係向他人借用，不需支付任何代價者（包括退休人員續住公家宿舍）。

九、住宅用途：

1. **專用住宅**：係建築物專供住家使用者。
2. **併用住宅**：建築物除供住家使用外，並兼供商店、工廠、倉庫等使用者。

十、停車位：

以私有並具合法使用權者為限，利用自家騎樓停車或占用路邊土地停車者視同無停車位。

1. **自有**：係指自有並具合法使用權者。
2. **租借**：係指租用或借用並具合法使用權者。

十一、建坪：

係指房屋總樓地板面積的總坪數，包括樓梯間、陽臺、走廊。

十二、家庭組織型態：

1. **單人家庭**：指該戶僅一人居住。
2. **夫婦家庭**：指該戶僅夫婦二人居住。
3. **單親家庭**：指該戶成員為父或母親其中一人，以及至少一位未婚子女所組成，但可能含有同住之已婚子女，或其他非直系親屬，如兄弟姊妹。
4. **核心家庭**：指該戶成員為父及母親，以及至少一位未婚子女所組成，但可能含有同住之已婚子女，或其他非直系親屬。
5. **祖孫家庭**：指該戶成員為祖父（母）輩及至少一位未婚孫子（女）輩，且第二代直系親屬（父母輩）不為戶內人口，但可能含有同住之第二代非直系親屬。
6. **三代家庭**：指該戶成員為祖父（母）輩、父（母）輩及至少一位未婚孫子（女）輩，但可能還含有其他非直系親屬同住。
7. **其他家庭**：凡無法歸於以上型態者均屬之。

十三、受雇人員報酬：

指戶內人員從服務處所獲得之全部收入(包括本職及兼職)。

1. **本業薪資**：指現金收入毛額，包括本俸、專業補助費、工作補助費、實物代金、房租津貼及工資等（未扣除公保費、勞保費及所得稅前之金額）。

2.兼業薪資：指從事各項兼業之現金收入毛額及退休金、退伍金。

3.其他收入：包括加班、值班費、差旅費剩餘、車馬費、年終獎金、工作獎金、不休假獎金、福利金、雇主代付公、勞、健保費或工會費、撫卹金、遣散費、教育補助費、婚、喪、生產補助費及其他各種補助費等。

十四、產業主所得：

指戶內成員經營家庭非公司企業，賺得之淨盈餘。

1.農業淨收入：

(1)耕種及禽畜牧淨收入：凡農業之耕種收入，禽畜牧收入或農業加工及其他農產生產收入，不論自己消費或出售均須併記，但必須扣除成本費。

(2)林業淨收入：凡自有林產物（包括田埂上種植具經濟價值之竹林）砍伐撿拾出售收入均屬之。

(3)漁業淨收入：凡自己經營漁塢收入及漁撈收入均屬之。

2.營業淨收入：指獨資經營商店、工廠、礦場、服務業等之經營淨盈餘或合夥企業淨盈餘之分配。淨盈餘指總收入扣除營業費用後之淨收入。如商業盈餘、工廠盈餘、計程車收入、自營水泥工收入、自營藥房藥局收入等。營業決算前，由經營人自企業總收入中提供家庭之生活費，需併入計算。

3.執行業務淨收入：指自行執業者之業務收入扣減業務費用後之淨額。如律師之辯護收入、會計師之查帳收入、助產士之助產收入、醫師之診療收入、代書之代書收入、建築師之繪圖費收入等。

十五、財產所得收入：

1.利息收入：包括定期存款、儲蓄存款及各種存款、債券、貸出款、活會及儲蓄性人壽保險等之利息收入。

2.投資收入：股票證券等所孳生之股息及投資之紅利收入。

3.其他財產所得收入：包括土地（不包括地上建築物）之租金淨收入（須扣除地價稅及土地改良費）、權益金淨收入（如商標、版權、專利權或專業執照等出租或出讓所取得之收入且扣除已攤銷之成本）、其他租金淨收入（如住宅、廠房、運輸工具等各項財產出租之實際租金收入，並扣除各項稅捐、折舊及修繕費等）。

十六、自用住宅及其他營建物設算租金：

由自用住宅及其他營建物設算租金扣除折舊、地價稅、房屋稅、保險費後之餘額。

十七、經常移轉收入：

1.從私人：私人贈款收入、禮金收入、救濟金、慰問金收入、聘金收入、向私人借住房屋之租金設算收入、民間社團贈予之獎（助）學金收入等，且該項收入多用於當期消費，而非用於固定資產或金融資產之投資者。

2.從政府：包括低收入戶生活補助、老人津貼、老農年金、公益彩券中獎獎金及其

他（災害、急難救助、殘障生活補助等）。

3. **社會保險受益**：包括公、勞、農、漁、軍、健保保險受益。

4. **從企業**：包括人身意外災害保險受益及其他（如其他保險現金受益、中獎、救濟金、人壽保險公司之生日禮金、獎學金等）。

5. **從國外**：來自國外之贈款、禮金等收入，且該收入多用於當期消費而非用於購買固定資產或金融資產之投資者。

十八、雜項收入：

如廢物變賣收入、賣舊報紙收入、偶爾撿拾林產收入、垂釣漁撈收入及報廢家庭設備年內出售所得款等。

十九、財產所得支出：

利息支出：消費性借款利息、典當利息、購置私有住宅貸款利息及死會利息支出等，其中貸款利息是指扣除還本後的利息支出。

二十、經常移轉支出：

1 對私人：

(1) **婚喪壽慶禮金**：包括禮金、賀儀，奠儀、聘金等。

(2) **公益慈善捐款**：包括對教堂、寺廟、學校、財團法人(含對私人)等之捐款。

(3) **其他**：包括黨費、互助金、救濟金等。

2 對政府：

(1) **房屋稅、地價稅**：僅包括自用住宅及其他營建物、土地之房屋稅、地價稅。

(2) **綜合所得稅**：包括受僱人員報酬、產業主所得、移轉及其他收入所繳納之所得稅。

(3) **其他直接稅**：包括契稅、遺產稅、土地增值稅、私人汽車牌照稅。

(4) **公益彩券**：購買公益彩券支出。

(5) **其他**：包括罰款、規費、工程受益費、燃料使用費、行車執照費等。

3. **社會保險**：包括公、勞、農、漁、軍、健保等社會保險保費支出。

4. **對國外**。

二十一、各種家庭所得結構關係：([]內數字係訪問紀錄表之編號)

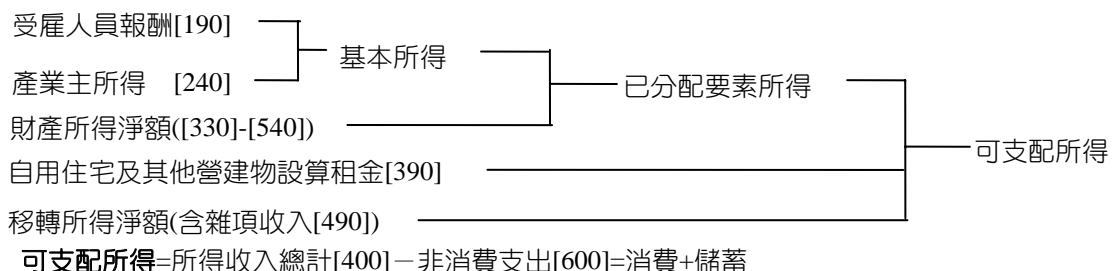

所得總額

= (受雇人員報酬[190] + 產業主所得[240] + 財產所得收入[330] + 經常移轉收入[410] + 雜項收入[490] + 自用住宅及其他營建物設算租金[390]) + (自用住宅及其他營建物設算折舊[762 - 390])

= (所得收入總計[400]) + (自用住宅及其他營建物設算折舊[762 - 390])

二十二、洛倫滋曲線(Lorenz Curve):

係以圖示法表示所得分配的狀況，該圖為一正方形，其對角直線代表所得分配完全均等，若所得分配不均時，洛倫滋曲線必是一條位於對角直線下方的弧形曲線，此曲線與對角直線間之距離，即可測定分配不均程度之大小，距離愈大，表示不均等程度愈高，九十一年臺灣地區家庭收支調查之洛倫滋曲線如附圖。

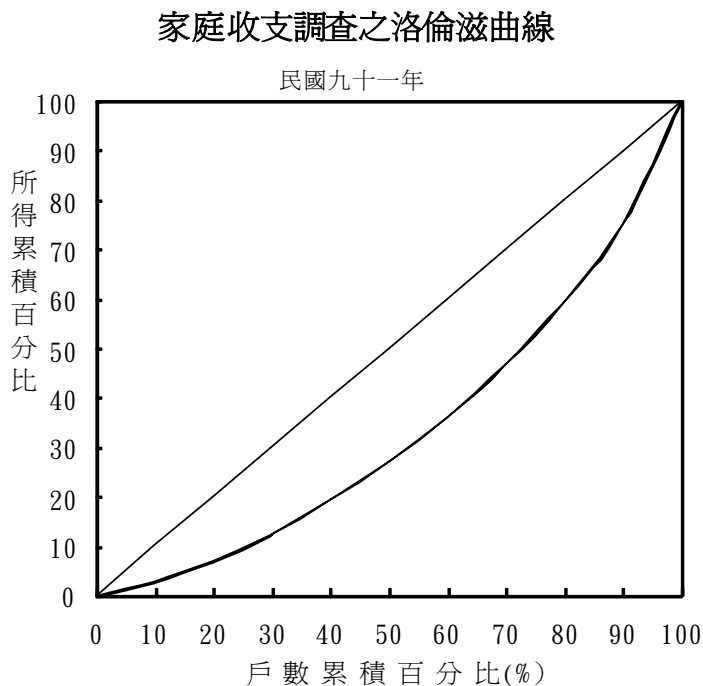
**二十三、吉尼集中係數****(Gini's Concentration Coefficient) :**

測量洛倫滋曲線與完全均等直線間所包含之面積對完全均等直線以下整個三角形面積之比率，此項係數愈大，表示所得分配不均等的程度愈高，反之係數愈小，表示不均等的程度愈低。

吉尼集中係數計算公式如下：

$$G = g / 2 \bar{X}$$

G: 為吉尼集中係數

g: 為均互差

\bar{X} : 為算術平均數

Appendix 1 Glossary

• **Member of the Household:**

The members of the household consist of those who partake the common living of the household and comprising the following cases:

1. Those who are officially registered under the household head, living in Taiwan area and are.
 - (1) Sending more than 50% of one's personal income to fund the household.
 - (2) Acquiring more than 50% of one's personal consumption from the household.
 - (3) Supplying more than 50% of the household expenditure.
2. Those who are not officially registered under the household head but partake the common living of household in accordance with (1) to (3) above.

• **Economic Household Head:**

A person in the household who earns the largest personal share of pay in family income is considered to be the economic household head. In case more than one of such persons in the household, the elder one is assumed the post; or all the members of the household are without any income, the registered household head is considered to be the economic household head accordingly.

• **Employed Persons:**

Employed persons refer to the persons in the reference year satisfying the following requirements:

1. Those who are of 15 years and older, and are worked with a pay more than N.T. \$95,000 during the last six months, or worked as an employer or self-employed worker without recorded pay.
2. Those who are of 15 years and older, but are on a paid leave due to certain reasons.
3. Those who are of 15 years and older and are worked as more than 15 hours per week full-time employees or as more than 3 hours per day unpaid family workers.
4. Those who are of 15 years and older, and are attending evening schools but worked as part-time employees with more than six months and N.T. \$95,000 income in the year.

• **Adult:**

An adult refers to a household member aged 20 or more.

• **Income Recipient:**

An income recipient refers to an employed worker whose annual earnings total N.T. 95,000 or more, or a key person-in-charge of an unincorporated, household operated business firm, or

a person without a job but in charge of income generated from household properties or in charge of current transfer of income.

• **Socio-economic Characteristics:**

The characteristics refer to employment status and general conditions in occupation and industry of a household member who engages in socio-economic activities:

1. **Agricultural employers:** This refers to a person-in-charge of an unincorporated enterprise engaging in agricultural, forestry, fishery, and animal husbandry operation and hiring one or more than one employee with family workers excluded.
2. **Agricultural own-account workers:** This refers to a person-in-charge of an unincorporated enterprise engaging in agricultural, forestry, fishery, and animal husbandry and hiring no employee except family workers.
3. **Non-agricultural employers:** This refers to a person-in-charge of an unincorporated business firm engaging in non-agricultural operation and hiring one or more than one employee with family workers excluded.
4. **Non-agricultural own-account workers:** This refers to a person-in-charge of an unincorporated enterprise engaging in non-agricultural operation.
5. **Agricultural employees:** This refers to a worker hired to work for agriculture, animal husbandry, forestry and fishing establishments.
6. **Employees of non-agricultural managers, administrators, and professionals:** They include professional and technical workers, managerial and administrative personnel, clerical supervisors, transport and communication supervisors, catering and lodging services managers and proprietors, housekeeping and related service supervisors, production supervisors, sale managers, and government officials.
7. **Non-agricultural clerks, salesmen and service workers:** They include clerical, sale, and service workers hired to work for public administration and non-agricultural production establishments.
8. **Non-agricultural industrial laborers:** They include production workers, transport, equipment operators, and laborers hired to work for public administration and non-agricultural production establishments.
9. **Others:** They include servicemen, all such economically inactive persons staying with their household members or living together as a team in places specifically designed for them, including:
 - (1) persons living on pensions and donations;

- (2) persons living on property income; and
- (3) person residing in institutions such as nursing homes and living mainly on pensions, assistance, or subsidies provided by government and enterprises.

- **Type of Families**

1. **One-person family:** Referring to a household composed of one person only.
2. **Couple family:** Referring to a household composed of one couple only living together.
3. **Single-parent family:** Referring to a household composed of one parent and at least one unmarried child. The household may also consist of married children and other non-direct relatives living together.
4. **Core family:** Referring to a household composed of a pair of parents and at least one unmarried child. The household may also consist of married children and other non-direct relatives, such as brothers or sisters of the single parent, living together.
5. **Three-generation family without parents:** Referring to a household composed of grand parent(s) and at least one unmarried grand child, with the second-generation direct relatives (i.e., father and mother) those who are not the members of the household. The household may also consist of second-generation non-direct relatives living together.
6. **Three-generation family:** Referring to a household composed of grand parent(s), parent(s), and at least one unmarried child. The household may also consist of other non-direct relatives living together.
7. **Other families:** Referring to families not classified elsewhere.

- **Compensation of Employees:**

This refers to income earned by a household member from his working places (including full-time and part-time jobs).

1. **Payroll for full-time job:** This refers to gross income earned from the full-time job in cash — including basic pay, professional allowance, working allowance, and wage and in kind, without deducting the employee's social security contributions and before taxes.
2. **Payroll for part-time job:** This refers to gross income in cash, pension, and retirement pay earned from the part-time job.
3. **Other income:** This includes overtime pay, transportation allowance, year-end bonus, meritorious award, full-attendance award, fringe benefits, death benefits, education allowance, maternal allowance, and marriage allowance.

- **Entrepreneurial Income:**

This refers to net profit earned by a household unit from its participating in unincorporated

enterprise activities.

• **Property Income/Expenditure:**

This refers to income earned from property provided for use by others and also to expenditure on using property provided by others.

1. **Interests:** This term refers to income and payment of interests generated from time deposits, savings deposits, bonds and debentures, and loans and credits offered by private savings pools and funds and banks.
2. **Dividends:** This term consists of transfers of income in respect of the shares and other forms of participation in the equity of private incorporated enterprises, cooperatives and public corporations.
3. **Land rents and royalties:** Rent refers to income and payment resulting from using land while royalty, to income and payment relating to using trade mark, copyright or patent.
4. **Other rents:** This refers to rent for a housing unit and income produced from leasing other assets, net of taxes, maintenance expenses, depreciation, and insurance premium.

• **Imputed Net Rent from Owner-occupied Dwellings:**

This refers to imputed rent net of depreciation, land tax, house tax, and insurance premium.

• **Unrequited Current Transfer of Income:**

This category includes:

1. Social security benefits;
2. Social assistance grants;
3. Unfunded payment for employees such as hazard compensation and severance pay; and
4. Other unrequited transfer of income.

Sources of the income are classified into four types — households, government, enterprises, and foreign countries.

• **Unrequited Current Transfer of Payment:**

This category includes:

1. Direct taxes;
2. Social security contributions;
3. Private pension contributions;
4. Current transfer of payment to private non-profit institutions; and
5. Other unrequited transfer of payment.

Recipients of payment are classified into four types — households, government, enter-

prises, and foreign countries.

• **Family Income**

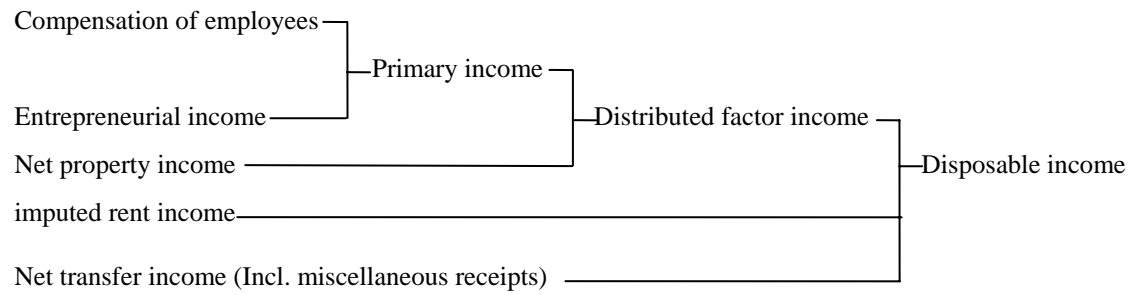

Disposable income

=Total receipts – Non-consumption expenditure

=Consumption expenditure + Savings

附錄二、調查方法

一、家庭收支調查計畫概要

本處為明瞭臺灣地區各階層家庭之收支狀況，以為研究家庭所得、消費及儲蓄之分配，探討所得、儲蓄及消費型態，依統計法第三條暨本處組織法第五條第五款之規定，辦理臺灣地區家庭收支調查，茲將此項調查計畫要點分述如下：

1. **調查範圍**：包括臺灣省、臺北市及高雄市。
2. **調查對象**：以居住於臺灣地區內具有中華民國國籍之個人及其所組成之家庭（指營共同經濟生活者所組成之家庭）為調查對象。
3. **調查統計單位**：本調查資料按統計項目之性質分別以「戶」及「個人」為統計單位。
4. **資料採用時間**：本調查動態資料以九十一年元月一日起至同年十二月三十一日止全年累計數字為準，靜態資料係以九十一年年底之數字為準。
5. **調查項目**：本調查項目包括：
 - (1) 家庭設備及住宅概況。
 - (2) 戶口組成。
 - (3) 所得收支。
 - (4) 消費支出。
 - (5) 資本損益及資本移轉收支。
6. **調查執行**：本調查實地調查工作乃併同臺灣省、臺北市及高雄市家庭收支訪問調查辦理。凡調查員之遴訓、調查之宣傳、調查之執行與督導，以及工作進度等，均按家庭收支訪問調查計畫之規定辦理。
7. **辦理機關**：本調查以行政院主計處為主辦機關，負責有關規畫彙總整理分析、編製報告等事項，以臺北市政府主計處及高雄市政府主計處為協辦機關，從事資料之蒐集、初步審查等工作。
8. **經費**：本調查所需經費由行政院主計處辦理調查統計業務費項下開支。

二、家庭收支抽樣調查概述

1. **沿革**：我國有系統的辦理家庭收支抽樣調查始自民國五十三年，依其沿革可分為十二個時期。
 - 第一期：自民國五十三年至五十九年，為每二年舉辦一次，其抽出率為全體家庭總戶數之千分之一・三至千分之一・六。
 - 第二期：自民國六十一年至六十三年，改為按年辦理，其抽出率提高為千分之一・八。
 - 第三期：自民國六十四年起，採按年辦理，其抽出率提高為千分之三。

第四期：自民國六十七年起，採按年辦理，其抽出率提高為千分之四。

第五期：自民國七十三年起，採按年辦理及固定樣本 16,434 戶。

第六期：自民國八十四年起，採按年辦理及固定樣本 14,706 戶。

第七期：自民國八十五年起，採按年辦理及固定樣本 13,702 戶。

第八期：自民國八十六年起，採按年辦理及固定樣本 13,701 戶。

第九期：自民國八十七年起，採按年辦理及固定樣本 14,031 戶。

第十期：自民國八十八年起，採按年辦理及固定樣本 13,801 戶。

第十一期：自民國九十年起，採按年辦理及固定樣本 13,601 戶。

第十二期：自民國九十一年起，採按年辦理及固定樣本 13,681 戶。

2. 調查方法：採訪問調查與記帳調查兩法併行。

(1) 訪問調查戶，每年由調查員訪問一次，查詢其全年所得收支主要項目。

(2) 記帳調查戶，除接受訪問調查外，每日並根據家庭實際收支逐筆記帳，調查員須按日檢查帳簿，以防記載錯誤與遺漏。

(3) 訪問調查，因受記憶誤差與遺漏之限制，較記帳調查之正確性為小，但因實施記帳調查所需人力、經費均較訪問調查為鉅，難以大量實施，故對部份家庭實施二種調查，比較兩種調查結果之關係，以校正全體訪問調查之結果。

3. 抽樣方法：

本次（九十一年）調查採分層二段隨機抽樣方法，以村里為第一抽樣單位，村里內之戶為第二抽樣單位。各村里（台北市及高雄市除外）以就業人口產業結構比例（戶籍登記資料），分為都市、城鎮、鄉村三層，其分層標準為：

(1) 村里內農、林、漁、牧、礦業之就業人口占該村里所有就業人口之比例大於 45% 之村里為鄉村村里。

(2) 村里內農、林、漁、牧、礦業之就業人口比例小於 25%，且服務業就業人口比例不小於 40% 之村里為都市村里。

(3) 其他村里為城鎮村里。

臺灣省有 21 個縣市，每一縣市之村里均按上述標準分為都市、城鎮、鄉村三層；台北市依行政區分 12 個區，高雄市 11 區，各區內之村里均視為都市層；總共臺灣地區有 44 個都市層，21 個城鎮層及 19 個鄉村層。樣本配置方式，台北市配置樣本 2,000 戶，高雄市 1,500 戶，臺灣省 10,181 戶，各層樣本戶數均以層內母體戶數占該區域母體戶數比例配置。在第一段抽樣中各層以系統方法，抽取 20% 之村里，作為樣本村里，再按樣本村里母體戶數占該層母體戶數比例配置各樣本村里樣本戶數，第二段抽樣由樣本村里以系統方法抽出樣本戶，其平均抽出率為 1.00%，合併計算兩段抽樣，平均總抽出率為 0.20%。各層母體戶數及樣本戶數分配如下：

中華民國九十一年臺灣地區家庭收支調查各層母體戶數與樣本戶數

單位：戶

層 別	母體戶數	樣本戶數	層 別	母體戶數	樣本戶數
臺灣地區	6,839,642	13,681	臺灣省	5,425,426	10,181
都市層合計	4,787,446	9,569	都市層合計	3,373,230	6,069
城鎮層合計	1,343,318	2,640	城鎮層合計	1,343,318	2,640
鄉村層合計	708,878	1,472	鄉村層合計	708,878	1,472
台北市	900,651	2,000	台北縣	1,176,341	1,502
(全都市層)			都市層	1,109,105	1,416
松山區	71,301	158	城鎮層	56,661	72
信義區	83,140	185	鄉村層	10,575	14
大安區	110,842	247	宜蘭縣	134,990	347
中山區	81,354	181	都市層	71,215	183
中正區	58,358	129	城鎮層	50,562	130
大同區	43,629	96	鄉村層	13,213	34
萬華區	70,595	156	桃園縣	529,291	830
文山區	87,695	195	都市層	383,661	601
南港區	36,948	82	城鎮層	143,361	225
內湖區	84,071	187	鄉村層	2,269	4
士林區	92,423	206	新竹縣	121,184	350
北投區	80,295	178	都市層	34,140	99
高雄市	513,565	1,500	城鎮層	84,220	243
(全都市層)			鄉村層	2,824	8
鹽埕區	11,241	32	苗栗縣	149,757	292
鼓山區	36,036	105	都市層	49,664	97
左營區	61,531	180	城鎮層	73,358	143
楠梓區	50,176	146	鄉村層	26,735	52
三民區	118,205	346	台中縣	405,801	745
新興區	22,273	65	都市層	181,583	334
前金區	12,007	35	城鎮層	197,424	362
苓雅區	67,910	199	鄉村層	26,794	49
前鎮區	68,317	200	彰化縣	325,494	573
旗津區	10,836	31	都市層	99,604	175
小港區	55,033	161	城鎮層	147,770	260
			鄉村層	78,120	138

中華民國九十一年臺灣地區家庭收支調查各層母體戶數與樣本戶數(續)

單位：戶

層 別	母體戶數	樣本戶數	層 別	母體戶數	樣本戶數
南投縣	154,203	300	花蓮縣	108,455	350
都市層	62,502	121	都市層	75,211	243
城鎮層	42,571	83	城鎮層	20,473	66
鄉村層	49,130	96	鄉村層	12,771	41
雲林縣	204,780	388	澎湖縣	28,459	200
都市層	55,434	105	都市層	10,492	74
城鎮層	63,996	121	城鎮層	3,706	26
鄉村層	85,350	162	鄉村層	14,261	100
嘉義縣	157,926	298	基隆市	133,088	310
都市層	27,615	52	都市層	131,125	305
城鎮層	42,395	80	城鎮層	1,963	5
鄉村層	87,916	166	鄉村層	0	0
台南縣	330,414	612	新竹市	116,841	300
都市層	101,464	188	都市層	97,913	251
城鎮層	138,412	256	城鎮層	18,928	49
鄉村層	90,538	168	鄉村層	0	0
高雄縣	383,665	695	台中市	321,184	556
都市層	200,357	363	都市層	312,323	541
城鎮層	117,188	212	城鎮層	8,609	15
鄉村層	66,120	120	鄉村層	252	0
屏東縣	252,565	477	嘉義市	81,718	290
都市層	69,223	131	都市層	78,730	278
城鎮層	77,990	147	城鎮層	2,779	10
鄉村層	105,352	199	鄉村層	209	2
台東縣	73,831	258	台南市	235,439	508
都市層	24,359	85	都市層	197,510	427
城鎮層	18,773	66	城鎮層	32,179	69
鄉村層	30,699	107	鄉村層	5,750	12

附註：母體戶數為民國 91 年 6 月底之戶籍登記戶數。

三、推計公式

1. 母體平均數推定式：

$$\hat{\bar{Y}} = \sum_h W_h \hat{\bar{Y}}_h$$

$$W_h = \frac{M_h}{M_0} = \frac{M_h}{\sum_h M_h}$$

$$\hat{\bar{Y}}_h = \frac{1}{\sum_i M_{hi}} \sum_i M_{hi} \frac{\sum_j y_{hij}}{m_{hi}} = \frac{1}{\sum_i M_{hi}} \sum_i M_{hi} \bar{y}_{hi}$$

2. 變異數測定公式：

$$\text{Var}(\hat{\bar{Y}}) = \sum_h W_h^2 \text{Var}(\hat{\bar{Y}}_h)$$

$$\text{Var}(\hat{\bar{Y}}_h) = \frac{1 - f_h}{\sum_i M_{hi} \left(\frac{1}{n_h} \right)^2} \frac{\sum_i (M_{hi} \bar{y}_{hi} - \hat{\bar{Y}}_h)^2}{n_h - 1} + \frac{f_h (1 - g_h)}{m_h \sum_i M_{hi}} \sum_i M_{hi} S_{hi}^2$$

$$\hat{\bar{Y}}_h = \frac{\sum_i M_{hi} \bar{y}_{hi}}{n_h}$$

$$S_{hi}^2 = \frac{\sum_i (y_{hij} - \bar{y}_{hi})^2}{m_{hi} - 1}$$

$\hat{\bar{Y}}_h$: h層母體平均數之不偏推定

M_h : h層母體戶數

$M_0 = \sum_h M_h$: 母體總戶數

N_h : h層母體村里數

n_h : h層樣本村里數

M_{hi} : h層第i村里之母體戶數

m_{hi} : h層第i村里之樣本戶數

$m_h = \sum_i m_{hi}$: h層之樣本戶數

y_{hij} : h層內第i村里第j戶之觀察值

f_h : h層村里之抽出率 $\left(\frac{n_h}{N_h} \right)$

g_h : h層戶之抽出率 $\left(\frac{m_h}{\sum_i M_{hi}} \right)$

$\hat{\bar{Y}}_h$: h層母體平均每村里總數之不偏推定量

四、抽樣誤差測定結果

經由調查資料推算母體統計量乃調查之目的，一般均以樣本平均數作為母體平均數之不偏估計量，惟調查資料受抽樣之影響，誤差發生在所難免，特計算抽樣誤差（變異數）以資說明。

本次調查平均每戶全年可支配所得收入達 875,919 元，變異係數為 1.63%。在 5% 顯著水準（即可信賴度為 95%）下，抽樣誤差為 14,252 元，即平均每戶全年可支配所得介於 847,985 元至 903,853 元之間。（即 $\hat{Y} \pm 1.96\sigma_{\hat{Y}}$ ）。

平均每戶全年最終消費支出達 672,619 元，變異係數為 1.58%。在 5% 顯著水準下，臺灣地區平均每戶全年最終消費支出介於 651,812 元至 693,426 元之間。

平均每戶家庭人數、可支配所得及最終消費支出之變異係數

民 國 九 十 一 年

	戶內家庭人數 (人)	可支配所得 (元)	最終消費支出 (元)
平均每戶全年(\hat{Y})	3.65	875,919	672,619
變異數 $\hat{\sigma}_{\hat{Y}}^2$	0.0029	20.3123×10^7	11.2700×10^7
標準差($\hat{\sigma}_{\hat{Y}}$)	0.0542	14,252	10,616
變異係數($\hat{\sigma}_{\hat{Y}}/\hat{Y}$)	1.48%	1.63%	1.58%
95%之信賴區間	$3.65 \pm 1.96(0.0542)$	$875,919 \pm 1.96(14,252)$	$672,619 \pm 1.96(10,616)$

Appendix 2 Survey Methods

1. Outline of the Plan for Family Income and Expenditure Survey

- **Population Coverage:**

Individuals residing in Taiwan area and possessing the nationality of the Republic of China and the families formed by these individuals are objects of the survey.

- **Survey and Statistical Units:**

Based on nature of statistics, the survey data use "Household" and "Person" as the statistical units.

- **Reference Time:**

For annual cumulative statistics, the reference time is the one-year period from January 1 to December 31, 2002. For static data, the reference time is the end of 2002.

- **Items of Survey:**

Data to be collected in the survey are as follows:

- a. Household facilities and housing conditions;
- b. Household members;
- c. Income and expenditure;
- d. Consumption expenditure;
- e. Capital gains and losses, transfer of payment.

- **Implementation of Survey:**

The interview of the survey and that of the other one the family income and expenditure survey jointly sponsored by Taipei Municipal Governments and Kaohsiung Municipal Governments—are combined together. For the family income and expenditure survey, selection of field workers, publicity campaigns, execution, supervisions and working schedule are undertaken in accordance with the measures governing the family income and expenditure survey.

- **Sponsoring Agencies:**

The DGBAS is the sponsoring agency of the survey, responsible for planning, data processing, compilation, analysis and reporting. Meanwhile, Taipei Municipal Governments and Kaohsiung Municipal Governments are designated cosponsoring agencies, responsible

for data collection and preliminary data review.

- **Budget:**

Funds needed to carry out the survey are appropriated from the budget earmarked for the DGBAS to undertake the overall statistics.

2. Brief Introduction to the Family Income and Expenditure Sampling Survey

- **History:**

A systematic sampling survey on the family income and expenditure in Taiwan area started in 1964, and its history can be divided into 12 stages as follows:

Stage I(1964-1970): During the period, the survey was conducted every other year, and the ratio of samples drawn—samples as a share of total households—raise in the range from 0.13% to 0.16%.

Stage II(1972-1974): The frequency of the survey was changed to once every year, and the ratio of samples drawn was raised to 0.18%.

Stage III(1975-1977): The survey was undertaken annually, and the ratio of samples drawn was raised to 0.3%.

Stage IV(1978-1983): The survey was undertaken annually, and the ratio of samples drawn was raised to 0.4%.

Stage V(Since 1984): The survey was undertaken annually, and the numbers of samples drawn has been fixed at 16,434 households.

Stage VI(Since 1995): The survey was undertaken annually, and the numbers of samples drawn has been fixed at 14,706 households.

Stage VII(Since 1996): The survey was undertaken annually, and the numbers of samples drawn has been fixed at 13,702 households.

Stage VIII(Since 1997): The survey was undertaken annually, and the numbers of samples drawn has been fixed at 13,701 households.

Stage VIII(Since 1998): The survey was undertaken annually, and the numbers of samples drawn has been fixed at 14,031 households.

Stage X(Since 1999): The survey was undertaken annually, and the numbers of samples drawn has been fixed at 13,801 households.

Stage XI(Since 2001): The survey was undertaken annually, and the numbers of samples drawn has been fixed at 13,601 households.

Stage XII(Since 2002): The survey was undertaken annually, and the numbers of samples drawn has been fixed at 13,681 households.

- **Survey Method:**

Data are collected both by Interview Survey and by Diary Survey.

- a. Households to be interviewed: They are interviewed once a year, with inquiries designed to collect data on major items of annual income and expenditure.
- b. Households required to do account-keeping: Besides receiving an interview once a year, they are required to record all actual household income and expenditure item by item everyday. Meanwhile, fieldworkers are required to do daily inspection on the households' daily entries in order to prevent mistakes and omissions.
- c. In an interview, data mainly come from a respondent's memory that is subject to a restraint—discrepancy and omission. Data obtained from an interview are less accurate than those recorded on account books. However, account-keeping takes more manpower and money than an interview; therefore, extensive application of the account-keeping approach is impossible. Only a small number of households are selected both to do account-keeping and to receive an interview. From the same set of households, data obtained by these two approaches are compared, and results of the comparison are used to check and/or correct results of all interviews in the survey.

• **Sampling Method:**

This (2002) survey adopts a stratified two-stage sampling method. The Ts'un to Li, a basic administrative unit, is designated as the primary sampling unit (p.s.u.), and the household in the p.s.u. is the secondary sampling unit (s.s.u.). Ts'uns and Lis in places other than Taipei and Kaohsiung Municipality are classified into three strata-respectively belonging to city, town, and village according to the employment structure in industry (based on the household registration data). Criteria of the classification are as follows:

- a. A Ts'un or Li where workers engaging in agricultural, forestry, fishery, husbandry and mining account for 45% or more of total employment population is classified into the village stratum.
- b. A Ts'un or Li where workers engaging in agricultural, forestry, fishery, husbandry and mining account for less than 25% and those engaging in service industry not less than 40% of total employment population is classified into the city stratum.
- c. A Ts'un or Li not falling in the previous two strata is classified into the town stratum.

There are 16 Hsiens and 5 cities in Taiwan province. Ts'uns and Lis of each Hsien/City are combined into three strata of city, town and village, according to the above criteria. On the other hand, Taipei Municipality has 12 Ch'us and Kaohsiung Municipality has 11 Ch'us. All Lis in each Ch'u are classified into one city stratum: In total, there are 44 city strata, 21 town strata, and 19 village strata in the Taiwan area. In sample allocation the Taiwan area is

divided into three regions. Samples allocated to these three regions are: 2,000 households in Taipei Municipality, 1,500 households in Kaohsiung Municipality, and 10,181 households in Taiwan Province.

Then, the samples of strata in each of the three regions are allocated with proportion. In the first stage sampling, 20% of Ts'uns or Lis in each stratum are drawn systematically. Then, among the sampled Ts'uns or Lis in each stratum, the samples of them are also allocated with proportion. In the second stage sampling, household samples are selected from the sampled Ts'uns or Lis systematically. The average sampling rate in the second stage is near to 1.00%, and combining the two sampling stages, the universal sampling rate is about 0.20%.

• **Estimate of Population Parameters**

$$\hat{\bar{Y}} = \sum_h W_h \hat{\bar{Y}}_h$$

where

$$W_h = \frac{M_h}{M_0} = \frac{M_h}{\sum_h M_h}$$

$$\hat{\bar{Y}}_h = \frac{1}{\sum_i M_{hi}} \sum_i M_{hi} \frac{\sum_j y_{hij}}{m_{hi}} = \frac{1}{\sum_i M_{hi}} \sum_i M_{hi} \bar{y}_{hi}$$

$$\text{Var}(\hat{\bar{Y}}) = \sum_h W_h^2 \text{Var}(\hat{\bar{Y}}_h)$$

where

$$\text{Var}(\hat{\bar{Y}}_h) = \frac{1 - f_h}{\sum_i M_{hi} \left(\frac{i}{n_h} \right)^2} \frac{\sum_i (M_{hi} \bar{y}_{hi} - \hat{\bar{Y}}_h)^2}{n_h - 1} + \frac{f_h (1 - g_h)}{m_h \sum_i M_{hi}} \sum_i M_{hi} S_{hi}^2$$

$$\hat{\bar{Y}}_h = \frac{\sum_i M_{hi} \bar{y}_{hi}}{n_h}$$

$$S_{hi}^2 = \frac{\sum_i (y_{hij} - \bar{y}_{hi})^2}{m_{hi} - 1}$$

$\hat{\bar{Y}}_h$: Unbiased estimate of mean of population of the h^{th} stratification

M_h : Total number of households of the h^{th} stratification

M_o : Total number of households in Taiwan area

N_h : Total number of Ts' uns or Lis of the h^{th} stratification

n_h : Number of Ts' uns or Lis sampled from the h^{th} stratification

M_{hi} : Total number of households of the i^{th} Ts' un or Li in the h^{th} stratification

m_{hi} : Number of households sampled from the i^{th} Ts' un or Li in the h^{th} stratification

$m_h = \sum_i m_{hi}$: Number of households sampled from the h^{th} stratification

y_{hij} : Observed value of the j^{th} household of the i^{th} Ts' un or Li in the h^{th} stratification

f_h : Sampling ratio of number of Ts' un or Li of the h^{th} stratification ($\frac{n_h}{N_h}$)

g_h : Sampling ratio of number of households of the h^{th} stratification ($\frac{m_h}{\sum M_{hi}}$)

\hat{Y}_h : Unbiased estimate of the total of Ts' uns or Lis of the h^{th} stratification in the population

• Coefficients of Variances

Coefficients of Variance of Average Number of Persons, Disposable Income and Final Consumption Expenditure Per Household

2002			
	No. of persons in household (person)	Disposable income (NT\$)	Final consumption Expenditure (NT\$)
Yearly average per household ($\hat{\bar{Y}}$)	3.65	875,919	672,619
Variance ($\hat{\sigma}_{\hat{\bar{Y}}}^2$)	0.0029	20.3123×10^7	11.2700×10^7
Standard deviation ($\hat{\sigma}_{\hat{\bar{Y}}}$)	0.0542	14,252	10,616
Coefficient of variance ($\hat{\sigma}_{\hat{\bar{Y}}} / \hat{\bar{Y}}$)	1.48%	1.63%	1.58%
Confidence interval of 95%	$3.65 \pm 1.96(0.0542)$	$875,919 \pm 1.96(14,252)$	$672,619 \pm 1.96(10,616)$

附錄三 九十一年家庭收支調查未刊印結果表目錄

一、平均每戶結果表

- | | | | |
|---|---|---|---|
| 第 | 1 | 表 | 平均每戶家庭收支按經濟戶長行業別分 |
| 第 | 2 | 表 | 平均每戶家庭收支按經濟戶長社會經濟特性別分 |
| 第 | 3 | 表 | 平均每戶家庭收支按經濟戶長性別分 |
| 第 | 4 | 表 | 平均每戶家庭收支按經濟戶長年齡組別分 |
| 第 | 5 | 表 | 平均每戶家庭收支按經濟戶長教育程度別分 |
| 第 | 6 | 表 | 平均每戶可支配所得及最終消費支出依可支配所得按戶數五等分位分及農家、非農家、都市化程度別分 |
| 第 | 7 | 表 | 家庭戶數按經濟戶長性別及消費支出組別分 |
| 第 | 8 | 表 | 家庭住宅及現代化設備概況按經濟戶長職業別分 |
| 第 | 9 | 表 | 家庭住宅及現代化設備概況按家庭組織型態別分 |

二、所得收入者結果表

- | | | | |
|---|----|---|--|
| 第 | 10 | 表 | 所得收入者平均每人所得分配按行業別分 |
| 第 | 11 | 表 | 所得收入者平均每人所得分配按社會經濟特性分 |
| 第 | 12 | 表 | 所得收入者平均每人所得分配按性別分 |
| 第 | 13 | 表 | 所得收入者平均每人所得分配按年齡組別分 |
| 第 | 14 | 表 | 所得收入者平均每人所得分配按教育程度別分 |
| 第 | 15 | 表 | 所得收入者平均每人可支配所得依可支配所得按所得收入者五等分位分及農家、非農家及都市化程度別分 |

以上結果表若有需要，請參考本處網址：<http://win.dgbas.gov.tw/fies>

或洽本處第三局第八科(049-2394046)

Appendix 3 Reference Table

Households

Table	1.	Average family income and expenditure per household by industry of household heads
Table	2.	Average family income and expenditure per household by socio-economic status of household heads
Table	3.	Average family income and expenditure per household by sex of household heads
Table	4.	Average family income and expenditure per household by age of household heads
Table	5.	Average family income and expenditure per household by educational attainment of household heads
Table	6.	Average family income and expenditure per household by five equal divisions of households according to disposable income and farm or non-farm, degree of urbanization
Table	7.	Number of households by sex of household heads and consumption expenditure size
Table	8.	Household housing and household facilities by occupation of household heads
Table	9.	Household housing and household facilities by type of families

Income recipients

Table	10.	Distribution of income recipients by industry
Table	11.	Distribution of income recipients by socio-economic status
Table	12.	Distribution of income recipients by sex
Table	13.	Distribution of income recipients by age
Table	14.	Distribution of income recipients by education level
Table	15.	Average disposable income per income recipient by five equal divisions of recipients according to disposable income and farm or non-farm, degree of urbanization

If you need the tables above, please refer to the website <http://win.dgbas.gov.tw/fies> or contact with us for more information.(049-2394046)

附錄四、九十一年調查表格式

樣本名冊戶長姓名 _____ 住 址 _____
 經濟戶長姓名 _____

行政區代號	層別代號	村里代號	樣本戶序號	農牧戶樣本戶分類		
				1.農牧戶 2.非農牧戶	耕地面 積分組	專業兼 業分組

一、戶口組成

目	戶內人口代號	與之經濟關係	性別	年齡	教育程度	畢業或肄業	本行業別	兼業別	社會性經濟編號	從業身分	就業別編號	所得收入者號	工作地點	婚姻狀況	全民健保				社會保險				
															門診次數	住院日數	健保身分別	繳健保費者	健保費用	投保身分 I	投保月數 I	投保身分 II	投保月數 II
(一) 與戶長共同生活者	① 共	01																					
		02																					
		03																					
		04																					
		05																					
		06																					
		07																					
		08																					
		09																					
		10																					
籍者	② 非共同生活	51																					
		52																					
		53																					
		54																					
與戶籍生活者但非共同		31																					
		32																					
		33																					
		34																					

二、家庭設備

名 稱	數 量	本年內購置費	修理及保養費	使 用 費	名 稱	數 量	本年內購置費	修理及保養費
彩色電視機				租購碟片費全年約____元 ① 攝影機之錄影帶購置費全年約____元 ② 購買唱片、CD、錄音帶全年約____元 ③ ① + ② + ③ = 838 租購錄影帶費及有線電視月租費每月____元 × 12(月) = ____元 ④ 有電腦家庭 98 有, 99 無上網 使用網際網路全年約____元 A 租購軟體色帶、滑鼠等相關設備全年約____元 ⑤ ④ + ⑤ = 836 電話費(扣除營業用)____元 B	電 磁 爐			
數位影音光碟					冷 暖 氣 機			
攝 影 機					除 濕 機			
音 響					洗 衣 機			
鋼琴(含電子琴)					烘 衣 機			
電視遊樂器					空 氣 清 淨 機			
錄 放 影 機					濾 水 器			
有線電視頻道(含小耳朵)					吸 塵 器			
家用電腦					熱 水 器			
計			837		開 飲 機			

電話機				行動電話費(扣除營業用)____元 C 其他通訊費(傳真機傳輸費、轉寫紙、網路租用費等)全年合計約____元 D	微波爐(含烤箱)			
行動電話				A + B + C + D = 829		計		785
答錄機				汽車汽油費____元 E	報紙			
傳真機				汽車全年通行費及停車費____元 F	期刊雜誌			
汽車(cc)				機車汽油費____元 G		計		969
機車(cc)				機車停車費____元 H	數量合計			
				E + F + G + H = 828				
	計	826	827					

三、住宅概況

1.住宅所屬	自有		租押		配住		其他(含借用)	
2.用途	專用住宅		併用住宅					
3.建築式樣	平房		二至三層樓		四至五層樓		六層樓以上	
4.自來水設備	有		無					
5.現住自住房屋貸款	有		無		6.有車者之停車位	自有	租借	無
7.住宅面積	佔地		坪	建坪		坪		

請在相當欄位內「✓」填

四、記載事項

1.耕地面積____公頃____公畝，主要作物_____。

2.禽畜現有數：
 大型動物：耕牛____頭、肉牛____頭、乳牛____頭、其他____頭。
 中型動物：豬____頭、羊____頭、其他____頭。
 小型動物：雞____隻、鴨____隻、鵝____隻、其他____隻。

3.樣本戶狀態：(請在相當欄位內「✓」填。)

	原樣本戶	非原樣本戶換戶原因						
		非調查對象	戶籍遷出	戶籍仍在人住他處	調查期間無人在家	拒絕回答	地址已不存在	其他(請說明)
42	1	2	3	4	5	6	7	8

備註：_____

4.受訪者姓名_____電話號碼_____

5.本戶如雇有員工(不含家庭傭人)雇用人數計_____人。

6.若本戶主要收入為移轉收入，則填列其收入來源縣市代號_____。

7.本戶人口數計_____人。

8.是否有房屋出租 ☐ 住家用 ☐ 營業用 ☐ 住家營業兩用 ☐ 無 ☐

五、經常性收入

	經濟戶長 1	2	3	4	5	6	7	8	家庭部分	合計
戶內人口代號	101	102	103	104	105	106	107	108	—	100
一、受雇人員報酬	191	192	193	194	195	196	197	198	199	190
1.本業薪資	211	212	213	214	215	216	217	218	219	210
2.兼業薪資	221	222	223	224	225	226	227	228	229	220
(1)退休金	151	152	153	154	155	156	157	158	159	150
(2)其他兼業薪資	161	162	163	164	165	166	167	168	169	160
3.其他收入	231	232	233	234	235	236	237	238	239	230

(1)加班費、值班費	111		112	113	114	115	116	117	118	119		110	
(2)各類獎金	121		122	123	124	125	126	127	128	129		120	
(3)雇主負擔公、勞、軍保費	131		132	133	134	135	136	137	138	139		130	
(4)雇主負擔健保費	701		702	703	704	705	706	707	708	709		700	
(5)福利、撫卹金等	141		142	143	144	145	146	147	148	149		140	
二、產業主所得	241		242	243	244	245	246	247	248	249		240	
1.農業淨收入	261		262	263	264	265	266	267	268	269		260	
2.林業淨收入	271		272	273	274	275	276	277	278	279		270	
3.漁業淨收入	281		282	283	284	285	286	287	288	289		280	
4.營業淨收入	291		292	293	294	295	296	297	298	299		290	
5.執行業務淨收入	321		322	323	324	325	326	327	328	329		320	
三、財產所得收入	331		332	333	334	335	336	337	338	339		330	
1.利息收入(金融機構、民間)	341		342	343	344	345	346	347	348	349		340	
2.投資收入(股息、紅利)	351		352	353	354	355	356	357	358	359		350	
3.其他財產所得收入	361		362	363	364	365	366	367	368	369		360	
四、自用住宅及其他營建物設算租金	391		392	393	394	395	396	397	398	399		390	
五、經常移轉收入	411		412	413	414	415	416	417	418	419		410	
1.從私人	421		422	423	424	425	426	427	428	429		420	
2.從政府	431		432	433	434	435	436	437	438	439		430	
(1)低收入戶生活補助	301		302	303	304	305	306	307	308	309		300	
(2)老人津貼	311		312	313	314	315	316	317	318	319		310	
(3)老農津貼	371		372	373	374	375	376	377	378	379		370	
(4)政府補助公、勞、農保費	201		202	203	204	205	206	207	208	209		200	
(5)政府補助健保費	951		952	953	954	955	956	957	958	959		950	
(6)公益彩券中獎獎金	911		912	913	914	915	916	917	918	919		910	
(7)其他(災害救助等)	381		382	383	384	385	386	387	388	389		380	
3.社會保險現金受益	451		452	453	454	455	456	457	458	459		450	
(1)公、勞、農、軍保保險受益	981		982	983	984	985	986	987	988	989		980	
(2)健保保險受益	941		942	943	944	945	946	947	948	949		940	
4.從企業	441		442	443	444	445	446	447	448	449		440	
(1)人身意外災害保險現金受益	461		462	463	464	465	466	467	468	469		460	
(2)其他(其他保險現金受益、中獎)	471		472	473	474	475	476	477	478	479		470	
5.從國外	481		482	483	484	485	486	487	488	489		480	
六、雜項收入	491		492	493	494	495	496	497	498	499		490	
所得收入總計	401		402	403	404	405	406	407	408	409		400	

六、經常性支出

I 非消費支出

	經濟戶長 1	2	3	4	5	6	7	8	家庭部分	合計
一、利息支出(金融機構、民間)	541	542	543	544	545	546	547	548	549	540
1.房屋貸款利息	511	512	513	514	515	516	517	518	519	510
2.其他(含合會)	521	522	523	524	525	526	527	528	529	520
二、經常移轉支出	561	562	563	564	565	566	567	568	569	560
1.對私人	571	572	573	574	575	576	577	578	579	570
(1)婚喪壽慶禮金	551	552	553	554	555	556	557	558	559	550
(2)公益慈善捐款	171	172	173	174	175	176	177	178	179	170
(3)其他	181	182	183	184	185	186	187	188	189	180
2.對政府	581	582	583	584	585	586	587	588	589	580
(1)房屋稅、地價稅	591	592	593	594	595	596	597	598	599	590
(2)綜合所得稅	611	612	613	614	615	616	617	618	619	610

(3)其他直接稅	621		622	623	624	625	626	627	628	629		620
(4)公益彩券	891		892	893	894	895	896	897	898	899		890
(5)其他	631		632	633	634	635	636	637	638	639		630
3.社會保險	641		642	643	644	645	646	647	648	649		640
(1)公保保費支出	651		652	653	654	655	656	657	658	659		650
(2)勞保保費支出	661		662	663	664	665	666	667	668	669		660
(3)農保保費支出	671		672	673	674	675	676	677	678	679		670
(4)漁保保費支出	851		852	853	854	855	856	857	858	859		850
(5)重保保費支出	861		862	863	864	865	866	867	868	869		860
(6)健保保費支出	681		682	683	684	685	686	687	688	689		680
4.對國外	691		692	693	694	695	696	697	698	699		690
非消費支出總計	601		602	603	604	605	606	607	608	609		600

II 消費支出

項 目	各 項 目 包 括 內 容 例 示	編號
一、食品費合計		710
1.主食品	全年米、米製品____元，麥麵____元，雜糧____元，農牧戶自種自食設算____元。	711
2.副食品	肉類____元，魚貝及水產品____元，蔬菜類____元，蛋類____元，油脂類____元，調味品類____元。農牧戶自種自食設算____元。	715
3.乳酪類	奶粉平均每月____罐，每罐____元，訂購鮮牛、羊奶每月____元，其他奶製品，如奶油、煉乳、養樂多.....等全年____元。	723
4.水果類	每天(星期)購買水果____元，自種自食設算____元，其他加工水果與乾果全年____元，檳榔每天____元。	724
5.其他	平均每月(年)茶____元，咖啡、可可____元，砂糖(方糖)____元，糖果、冰淇淋等其他糖類____元。	725
6.婚生壽慶喪祭宴費	凡上列各類食物因婚生壽慶喪祭及地區性拜拜而增加購買金額。	726
7.在外伙食費	平均每月在外用膳或搭伙____元，營養午餐____元，幼稚園點心____元，偶而在外用膳全年約____元。	727
二、飲料費合計		730
1.非酒精性	平均每月(年)汽水、沙士、可樂、礦泉水____元，果汁及其他不含酒精性之飲料____元。	731
2.酒精性	平均每月(年)紹興酒、啤酒、高粱酒、白葡萄酒、水果酒、米酒及其他公賣局出品之各種酒類及進口洋酒____元。	732
三、菸草費合計	金龍牌、寶島牌、總統牌、長壽牌及其他公賣局出品之各種菸類及進口菸菸，平均____天一包，每包____元。	740
四、衣著類合計		750
1.衣著類	男用衣著____元，女用衣著____元，童用衣著____元，衣著修補費____元。	751
2.鞋襪及雜用品類	鞋____元，襪____元，擦鞋費____元，修補費____元，帽子、領帶、皮帶、雨傘、雨衣、鈕扣、手套、拉鍊等____元。	756
五、房租及水費合計		760
1.房地租毛額		
a.實付	每月房租____元×租賃期間____月，戶內人口長期在外就學就業之住宿費____元，地租____元。	761
b.設算	自有房屋及其他自用營建物之房地租設算。 借住或配住房屋之房地租設算：借用____元(是否已過錄移轉收入)；配住____元(是否已過錄本業薪資)。	762 763
2.住宅裝修費	塌塌米換面、門窗、屋頂、地板、鎖、爐灶之建材裝修費____元，電燈及電氣、自來水、瓦斯設備之裝修費____元。其他有關住宅、庭園裝修費____元，油漆、粉刷____元，壁紙等設計裝修費____元。	764
3.水費	平均每二個月自己實付自來水費____元。	765
4.自用住宅、居家設備及其他營建物保險費	自用住宅保險保費____元，居家設備保險保費____元，其他營建物保險保費____元。	766
六、燃料及燈光合計		770

1.電費	平均每二個月實付電費夏天____元，冬天____元；其他家用乾電池____元。	771
2.氣體燃料	天然氣平均每月____元，或桶裝瓦斯____天用一桶，重量____公斤，每桶____元。	775
3.其他	木炭、原子炭、煤炭、煤球、焦炭、煤油、酒精、柴薪、農作物廢品。	777
七、家具及家庭設備合計		780
1.家具設備	全年購買及修理桌子____元，椅子____元，沙發____元，櫥櫃____元，床____元，鏡____元。嬰兒保育用品(小床、推車)____元，雕刻、油畫等陳設物____元。	781
2.家用紡織類用品	購買及修理床(被)單____元，棉被胎____元，蚊帳____元，毛毯____元，窗簾____元，地毯____元，毛巾桌布____元，其他遮蓋布、綑包用品____元。	782
3.家庭耐久設備	購買及修理流理台____元，烹飪用具____元，飲用水過濾器____元，縫紉機____元，打臘機____元，脫水機____元，電冰箱____元，果菜汁機____元+ (785)。	783
4.家庭其他用具	購買碗筷____元，茶杯等玻璃器皿____元，熱水瓶____元，椅墊____元，其他奶瓶、奶嘴、杯墊、盆等陶磁器____元，電燈泡、電線____元，草蓆____元。	784
八、家事管理合計		790
1.家庭傭人	幼童保姆費(901)____元，家庭炊具、整潔僱工工資及其他傭人等費用(含大廈管理費)計(902)____元。	791
2.對家庭服務	全年房屋之清理打臘____元，衣服之送洗____元，家庭用品之儲藏及搬運費用____元。	792
3.其他家庭管理支出	耐久程度有限的家庭用品，如洗衣粉一個月____包，每包____元，洗衣肥皂____元，全年漂白劑____元，洗碗精____元。手電筒、火柴、蠟燭、樟腦____元，清潔劑____元，殺蟲劑____元，洗滌器、刷子、掃帚____元。家用紙製品、補鼠器、銼秤____元，家用織物之修補整理洗染等工資____元，看家犬購置____元。	793
九、保健及醫療合計		810
1.醫療用具設備及器材	復健用義肢、義眼、助聽器、輪椅、矯正鞋、身高體重器、按摩器、血壓器、沖牙機、隱型眼鏡、遠近視眼鏡、拐杖之購置費____元。 醫療設備修理與租用費、其他耐久性醫療器具及設備之購買費等____元。	811
2.住院診療及非受雇醫院醫護服務	一、實際支付之 1.牙醫一般門診費(934)____元。2.假牙、鑲牙及矯正費等(935)____元。3.西醫門診費(936)____元。4.中醫門診費(937)____元。5.生產費用(938)____元。6.住院診療費(939)____元。7.慢性療養院、安養院(如老人、植物人等)、月子中心、居家照護等費用(994)____元。8.檢驗院、放射線院等費用(995)____元。9.民俗醫療費用(如傳統跌打損傷、收驚、問病或治病)紅包、香灰錢等(996)____元。 二、醫生證明書費(997)____元。	812
3.醫療用品支出 (包括中西藥在內)	1.西藥(如消炎藥、感冒藥、咳嗽藥、外用藥膏或藥水、口服液、抗生素、避孕藥、生理食鹽水、家庭常用各類成藥等，共(977)____元。 2.中藥(如當歸、人參、四物、四神、十全大補、枸杞等中藥材與方劑，或傳統中藥成藥及科學濃縮中藥等)，共(978)____元。 3.健康食品及醫療保健用品(如體溫計、冰枕、急救箱、繃帶、尿液試紙、保險套、驗孕紙等)，共(979)____元。	813
4.人身意外災害醫療保險	學生平安保險保費(含自付額及政府補助部分)____元。 其他人身意外險、醫療險(如防癌險)保費____元	814
5.健保就診消費		816
十、運輸交通及通訊合計		820
1.個人交通通訊工具之購置	自行車之購置費____元，對講機、呼叫器之購置費____元+ (826)。	821
2.個人交通設備使用管理及保養費	零件附屬品、輪胎____元+ (827)+ (828)。不包括因旅遊而增加之汽油費、停車費、通行費等)。	822
3.搭乘交通設備之費用 (車資雜費)	全年搭乘汽車每月____元，火車____元，計程車____元，船____元，飛機____元(含通勤、通學等車資)。行李運費、保管費____元。	823
4.其他通訊費	明信片、郵票、郵資不足罰款____元，電報費____元，公共電話費____元+ (829)	824
5.汽、機車保險費支出	汽車保險保費____元，機車保險保費____元。	825

十一、娛樂消遣及教育文化支出合計		830
1.旅遊費用	觀光、遊覽、旅行、郊遊、登山露營之交通費(包括門票費)、住宿費、餐飲費、保險費，國內(921) _____元，國外(922) _____元。	831
2.娛樂消遣服務	1.運動相關費用：各種競賽之門票 _____元，支付各種球類運動、騎馬、海水浴等費用 _____元，合計 _____元。 2.其他娛樂消遣：平均每月看電影 _____元，各種音樂會、跳舞之門票 _____元，各種展覽會、電動玩具遊樂費 _____元 + _____(836)，合計 _____元。	832
3.書報雜誌文具	全年購買各項筆墨、水彩 _____元、書包 _____元，帳本、筆記本 _____元，聖誕卡、賀卡、信封、信紙 _____元，文具(含學生用文具)及各種紙張 _____元、兒童讀物、零買書刊 _____元，合計 _____元，報紙及期刊雜誌(969) _____元。	833
4.消遣康樂器材	全年購買收錄音機 _____元，照相機 _____元，底片及沖洗費 _____元，照像簿、集郵費 _____元，小提琴 _____元，樂器 _____元，花卉與種植園圃之費用 _____元，飼養禽畜之費用 _____元，遊艇及小艇、狩獵、釣魚用具 _____元，運動用具之購置 _____元，玩具 _____元 + _____(837) + _____(838)	834
5.教育與研究費	就學補習費(903) _____元，各項技藝補習費(904) _____元。 托兒所、幼稚園保育費 (906) _____元，家庭教師費 (907) _____元。子女就學之學雜費、教科書、參考書、講義費 _____元，教學用錄影、音帶及空白磁片 _____元及其他費用合計 (908) _____元。	835
十二、什項消費合計		840
1.不屬前述各項之其他財貨	全年購買鐘錶 _____元，金飾手鐲寶石 _____元，打火機 _____元，太陽眼鏡 _____元，其他各種首飾及修理費 _____元。	841
2.金融服務	包括與金融機構交易往來之各種手續費支出、匯費、經紀人佣金，以及投資之諮商等費用，申購股票處理費 _____元。	842
3.人身保養及整潔	牙膏、牙粉、牙刷、牙線平均每月 _____元，洗髮精(粉)、潤絲精平均每月 _____元，化妝用品如口紅、乳液、化妝水、粉餅、滋養霜、指甲油等全年 _____元，香皂每月 _____塊，每塊 _____元，衛生紙、衛生棉、紙尿布每月 _____包，每包 _____元，刮鬍刀 _____元，髮油(男女) _____元。	843
4.理髮及沐浴	男士理、燙髮一年 _____次，每次 _____元，洗髮一個月 _____次，每次 _____元，小孩理髮 _____元，其他有關費用如按摩費 _____元。女士理、燙髮一年 _____次，每次 _____元，洗髮一個月 _____次，每次 _____元，修指甲費每次 _____元，美容費 _____元。	844
5.餐館舞廳等場所食品飲料菸草	平均每月花費於餐館、咖啡廳、茶館、舞廳、酒家、旅館等場所之各項支出(包括食物、點心、菸酒飲料等，但不包括因旅遊而發生餐飲及住宿費) _____元。	845
6.婚生壽慶喪祭費(不包括食品費)	媒人禮 _____元，道士、僧尼、卜相之禮金 _____元，因婚生壽慶喪祭而發生之各種費用如交通費 _____元，臨時雇用之僱工費 _____元，結婚證書費 _____元，法院證婚費 _____元，死亡診斷書費 _____元，婚喪登報費、因婚生喪祭壽宴支付之雜項支出 _____元，棺材墓碑墓地購買費 _____元，埋葬或火葬費 _____元，金銀紙、線香、爆燭 _____元。	846
7.其他什項費用	印名片費，各項證明文件相片費及其申報登記費 _____元，代書費 _____元，訴訟費 _____元，各種賠償費 _____元。印鑑證明、各種證明書費 _____元，登報費以及不屬其他科目之雜項支出 _____元。	847
8.其他非儲蓄性保費支出	定期壽險保費 _____元，藝術品意外損失險保費 _____元，其它非儲蓄性保險保費 _____元。	848
消費支出總計		800
經常性支出總計		=600+800

七、資本損益

資本性收益	有價證券交易利得、出售資產、不動產交易盈餘	806	資本性損失	有價證券交易損失、出售資產、不動產交易及意外災害損失	807
--------------	-----------------------	------------	--------------	----------------------------	------------

八、資本移轉收支

資本移轉收入	遺產、固定資本設備捐贈、各種災難重建之補助或救濟收入`	808	資本移轉支出	遺產、固定資本設備捐贈、各種災難重建之補助或救濟支出`	809
---------------	-----------------------------	------------	---------------	-----------------------------	------------

Appendix 4. Questionnaire Form

Name of sampling householder: _____ Address: _____

Name of household head: _____

				Classification of Sampling Farm Household			Interview Status <input type="checkbox"/> 1. Original sampled registered household Reason for substitution: <input type="checkbox"/> 2. Excluded objects <input type="checkbox"/> 3. The sample registered household changing register to other address. <input type="checkbox"/> 4. The sample registered household not living at the registered address. <input type="checkbox"/> 5. Nobody at home <input type="checkbox"/> 6. Refused <input type="checkbox"/> 7. Address not existed <input type="checkbox"/> 8. Other: _____	
				1. Farm household	Grouped by Cultivated land	Grouped by full time or not		
City or County	Urbanization	Serial No. of First Sample	No. of Sample Household					

1. Household Member

Item		Members living in the household														Members living outside with the same household register as household head				
		With the same household register as the household head										With different household register to the household head								
		1	2	3	4	5	6	7	8	9	10	31	32	33	34	51	52	53	54	
Member code																				
Name																				
Relation to the household head																				
Sex																				
Age																				
Education	Educational attainment																			
	Graduate or not																			
Full time	public sector or not																			
	Industry(new code)																			
	Industry(old code)																			
	Occupation																			
Part time																				
Socio-economic status																				
Employment status																				
Employment or not																				
Income recipient or not																				
Place of work																				
Married status																				
National health insurance	No. of outpatient																			
	Days of hospital stay																			
	Insured Persons status																			
	Who paid the premium																			
Social Insurance (I)	Premium																			
	Insured Persons status																			
Social Insurance (II)	Insured month																			
	Insured Persons status																			

2. Household Equipment

Equipment	Amount	Equipment	Amount	Equipment	Amount
1. Color TV set		11. Answering machine		21. Air-clean machine	
2. DVD player		12. Fax machine		22. Water filter machine	

Equipment	Amount	Equipment	Amount	Equipment	Amount
3. Movies camera		13. Cell phone		23. Vacuum cleaner	
4. Stereo		14. Sedan vehicle		24. Geyser	
5. Piano		15. Motor bicycle		25. Hot-warm water fountain	
6. Video game		16. Electro-magnetic oven		26. Microwave oven	
7. Video tape recorder		17. Air conditioner		27. Newspaper	
8. Cable TV		18. Dehumidifier		28. Magazine	
9. Personal computer		19. Washing machine		Total Amount	
10. Telephone		20. Drier			

3. Housing

- (1) **Tenure of dwelling** ☐Self-owned ☐Rented ☐Issued ☐Leased & others
- (2) **Usage of dwelling** ☐Independent ☐Connected
- (3) **Style of building** ☐One story ☐Two or three stories ☐Four or five stories ☐Six stories or over
- (4) **Piped water equipment** ☐ possessed of ☐Not possessed of
- (5) **Self-owned house loans** ☐Having house loans ☐None
- (6) **Parking lot** ☐Self-owned ☐Rented ☐None
- (7) **Room and area** Housing land area (pins): _____ Total room area (pins): _____

4. Income and Outlay

Part A:

Unit: NT\$

Income recipient Serial No. and amount Item	househol d head 1	2	3	4	5	6	7	8	Household income can not be taken apart to former income recipient	Sub-tot al amount
Code of member in household	101	102	103	104	105	106	107	108	—	100
1. Compensation of employee	191	192	193	194	195	196	197	198	199	190
(1) Full time payroll	211	212	213	214	215	216	217	218	219	210
(2) Part time and spare time payroll	221	222	223	224	225	226	227	228	229	220
a. Retirement pay	151	152	153	154	155	156	157	158	159	150
b. Other part time payroll	161	162	163	164	165	166	167	168	169	160
(3) Other receipts or subsidies	231	232	233	234	235	236	237	238	239	230
a. Overtime pay	111	112	113	114	115	116	117	118	119	110
b. Awards	121	122	123	124	125	126	127	128	129	120
c. Insurance of GEI, LI, & SI by employers	131	132	133	134	135	136	137	138	139	130
d. Insurance of NHI by employers	701	702	703	704	705	706	707	708	709	700
e. Fringe & death benefits	141	142	143	144	145	146	147	148	149	140
2. Entrepreneurial income	241	242	243	244	245	246	247	248	249	240
(1) Agricultural & livestock income	261	262	263	264	265	266	267	268	269	260
(2) Net forest income	271	272	273	274	275	276	277	278	279	270
(3) Net fishing income	281	282	283	284	285	286	287	288	289	280
(4) Net operation surplus	291	292	293	294	295	296	297	298	299	290
(5) Net professional income	321	322	323	324	325	326	327	328	329	320
3. Property income	331	332	333	334	335	336	337	338	339	330
(1) Interest income	341	342	343	344	345	346	347	348	349	340
(2) Investment income	351	352	353	354	355	356	357	358	359	350
(3) Others	361	362	363	364	365	366	367	368	369	360
4. Imputed rent income	391	392	393	394	395	396	397	398	399	390
5. Current transfer receipts	411	412	413	414	415	416	417	418	419	410
(1) From individuals	421	422	423	424	425	426	427	428	429	420
(2) From government	431	432	433	434	435	436	437	438	439	430

a. Low income household	301	302	303	304	305	306	307	308	309	300
b. Old-age allowance	311	312	313	314	315	316	317	318	319	310
c. Old-age farmer annuity	371	372	373	374	375	376	377	378	379	370
d. Insurance of GEI, LI, & FHI by government	201	202	203	204	205	206	207	208	209	200
e. Insurance of NHI by government	951	952	953	954	955	956	957	958	959	950
f. Lottery bonus	911	912	913	914	915	916	917	918	919	910
g. Others	381	382	383	384	385	386	387	388	389	380
(3) Benefit of social insurance	451	452	453	454	455	456	457	458	459	450
a. Benefit of GEI, LI, FHI, and SI	981	982	983	984	985	986	987	988	989	980
b. Benefit of NHI	941	942	943	944	945	946	947	948	949	940
(4) From enterprises	441	442	443	444	445	446	447	448	449	440
a. Cash benefit of life and casualty insurance	461	462	463	464	465	466	467	468	469	460
b. Others	471	472	473	474	475	476	477	478	479	470
(5) From abroad	481	482	483	484	485	486	487	488	489	480
6. Miscellaneous receipts	491	492	493	494	495	496	497	498	499	490
Total receipts	401	402	403	404	405	406	407	408	409	400

Part B:

Unit : NT\$

Income recipient Serial No. and amount Item	household head 1	2	3	4	5	6	7	8	Household income can not be taken apart to former income recipient	Sub-total amount
1 Interest.	541	542	543	544	545	546	547	548	549	540
(1) House loans	511	512	513	514	515	516	517	518	519	510
(2) Others	521	522	523	524	525	526	527	528	529	520
2. Current transfer expenditures	561	562	563	564	565	566	567	568	569	560
(1) To private	571	572	573	574	575	576	577	578	579	570
a. Expenditure of marriage, birth and funeral	551	552	553	554	555	556	557	558	559	550
b. Charities	171	172	173	174	175	176	177	178	179	170
c. Others	181	182	183	184	185	186	187	188	189	180
(2) To government	581	582	583	584	585	586	587	588	589	580
a. House tax and land tax	591	592	593	594	595	596	597	598	599	590
b. Income tax	611	612	613	614	615	616	617	618	619	610
c. Other direct tax	621	622	623	624	625	626	627	628	629	620
d. Lottery payout	891	892	893	894	895	896	897	898	899	890
e. Others	631	632	633	634	635	636	637	638	639	630
(3) Social insurance	641	642	643	644	645	646	647	648	649	640
a. Expenditure on GEI	651	652	653	654	655	656	657	658	659	650
b. Expenditure on LI	661	662	663	664	665	666	667	668	669	660
c. Expenditure on Farmer's health insurance	671	672	673	674	675	676	677	678	679	670
d. Expenditure on Fisher-man's health insurance	851	852	853	854	855	856	857	858	859	850
e. Expenditure on SI	861	862	863	864	865	866	867	868	869	860
f. Expenditure on NHI	681	682	683	684	685	686	687	688	689	680
(4) To abroad	691	692	693	694	695	696	697	698	699	690
Nonconsumption expenditure	601	602	603	604	605	606	607	608	609	600

Note: If the transfer receipts are the major receipts in your household, please give the right code for the Hsien (City) where you have obtained transfer receipts: _____

5. Consumption Expenditure

Unit : NT\$

Item	Serial No.	Amount
1. Food	710	
(1) Main food	711	
(3) Dairy	723	
(4) Fruits	724	
(5) Others	725	
(6) Gifts	726	
(7) Board	727	
2. Beverage	730	
(1) Non-alcoholic	731	
(2) Alcoholic	732	
3. Tobacco	740	
4. Clothing and footwear	750	
(1) Clothing	751	
(2) Footwear	756	
5. Rent and water charges	760	
(1) Rent		
a. Actual paid	761	
b. Imputed rent of self-owned	762	
c. Imputed rent of issued and leased	763	
(2) Repairs	764	
(3) Water charge	765	
(4) Household premiums	766	
6. Fuel and lighting	770	
(1) Electric rate	771	
(2) Gas	775	
(3) Others	777	
7. Furniture and family facilities	780	
(1) Furniture	781	
(2) Textile furnishing	782	
(3) Durable household equipment	783	
(4) Others	784	
8. Household operations	790	
(1) Domestic servants	791	
(2) Service to family	792	
(3) Other household operations	793	
9. Medical care and sanitation	810	
(1) medical equipment and instruction	811	
(2) Treatment in hospital, hospital service, and health insurance	812	
(3) Expenditure of medical article	813	
(4) Personal accident and medical premiums	814	
(5) Medical consumption of NHI	816	
10. Transport and communication	820	
(1) Purchase of personal transport equipment	821	
(2) Expenses on operations and maintenance of personal transport equipment	822	

Item	Serial No.	Amount
(3) Purchase transportation	823	
(4) Other communications	824	
(5) Motor vehicle premiums	825	
11. Expenditure on recreation, education and culture	830	
(1) Traveling expenses	831	
(2) Recreation service	832	
(3) Newspaper, magazine and stationery	833	
(4) Recreation facilities	834	
(5) Expenditure on education, culture and researches	835	
12. Miscellaneous expenditure	840	
(1) Other goods not listed anywhere	841	
(2) Financial service	842	
(3) Personal care	843	
(4) Barber and bath	844	
(5) Food, beverage and tobacco in restaurant, ballroom	845	
(6) Gifts (food exclusive)	846	
(7) Miscellaneous expenses	847	
(8) Other non-saving premiums	848	
Total Consumption Expenditure	800	

6. Capital Gain or Loss

Unit : NT\$

Item	Serial No.	Amount
1. Capital gain	806	
2. Capital loss	807	

7. Capital Transfers

Unit : NT\$

Item	Serial No.	Amount
1. Capital transfers received	808	
2. Capital transfers paid	809	

臺灣地區家庭收支調查報告工作人員

許 璋 瑤	行政院主計處副主計長兼中部辦公室主任
吳 昆 基	行政院主計處中部辦公室副主任
李 貳 連	行政院主計處簡任秘書
莊 文 沂	行政院主計處中部辦公室第四科科长

規劃設計

呂 光 和	行政院主計處中部辦公室第四科視察
莊 文 寬	行政院主計處中部辦公室第四科專員

調查行政

林 淑 芬	行政院主計處中部辦公室第四科專員
賴 端 淑	行政院主計處中部辦公室第四科科員
蔡 宏 毅	行政院主計處中部辦公室第四科科員
邢 珮 元	行政院主計處中部辦公室第四科科員

統計分析

陳 隆 華	行政院主計處中部辦公室第四科科員
黃 麗 妃	行政院主計處中部辦公室第四科科員

資料審核

林 招 伯	周 貴 香	張 國 元	楊 麗 蕙
吳 慧 玲	黃 美 新	陳 秀 蘭	

ISSN 1011-694X

GPN : 2009102969

定價：肆佰元整