

中華民國臺灣地區 八十九年家庭收支調查報告

REPORT ON THE SURVEY OF FAMILY INCOME AND EXPENDITURE
IN TAIWAN AREA OF REPUBLIC OF CHINA, 2000

年刊

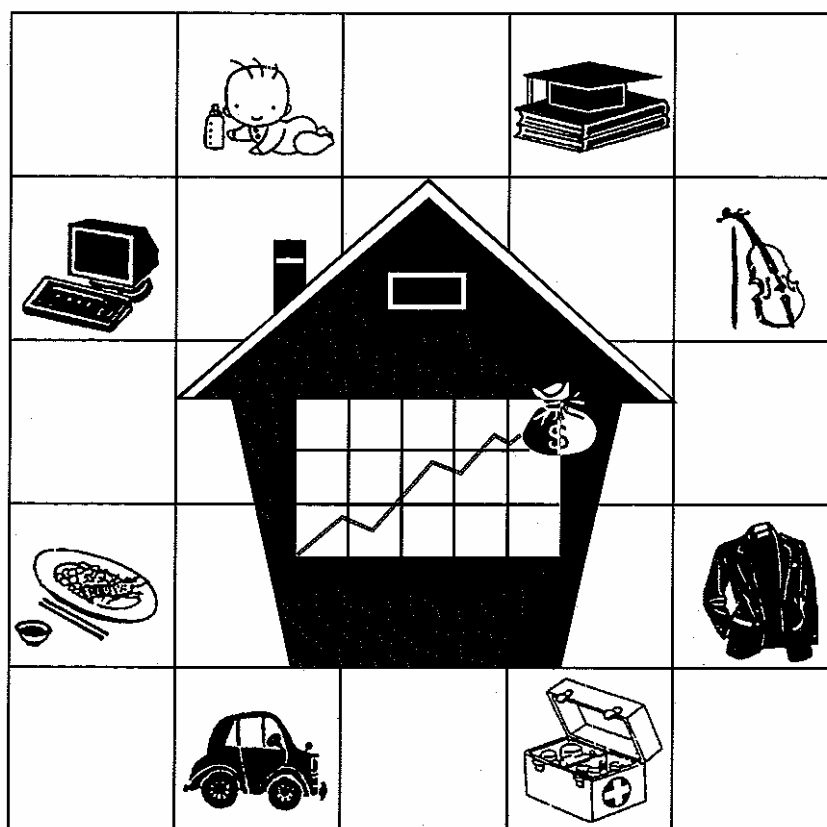

行政院主計處 編印

DIRECTORATE-GENERAL OF BUDGET, ACCOUNTING AND STATISTICS

EXECUTIVE YUAN

REPUBLIC OF CHINA

中華民國臺灣地區 八十九年家庭收支調查報告

REPORT ON THE SURVEY OF FAMILY INCOME AND EXPENDITURE
IN TAIWAN AREA OF REPUBLIC OF CHINA, 2000

行政院主計處 編印

DIRECTORATE-GENERAL OF BUDGET, ACCOUNTING AND STATISTICS

EXECUTIVE YUAN

REPUBLIC OF CHINA

中華民國臺灣地區八十九年家庭收支調查報告

編者：行政院主計處

南投縣南投市中興新村光明路25號

(049)2394041、2394047

WWW.DGBAS.GOV.TW

創刊日期：民國六十三年十月

刊期頻率：每年十月出版一次

出版日期：民國九十年十月

定價：每本新臺幣肆佰元

印刷者：台興印刷廠

經銷者：中國統計學社

臺北市廣州街二號3樓

(02)23823935

郵政劃撥帳號：00041308

三民書局

臺北市重慶南路一段61號

(02)23617511

郵政劃撥帳號：00099985

五楠圖書用品股份有限公司

臺中市區中山路2號

(04)22260330

郵政劃撥帳號：22255688

新進興圖書有限公司

彰化縣彰化市光復路177號

(04)7252792

郵政劃撥帳號：02228610 鄭宗仁

Report on the Survey of Family Income and Expenditure in Taiwan Area of the Republic of China, 2000

Edited by : Directorate-General of Budget, Accounting and Statistics
Executive Yuan, the Republic of China

No. 25, Guangming Rd., Nantou City, Nantou, Taiwan, R.O.C.

TEL : (049)2394041、2394047

Printed on : October 2001

First Edition on : October 1974

Price : NT\$400

Printed by : Tai Hsing Printing Shop

Book Agency : Chinese Statistical Association

No.2, Kwang-chow St., Taipei, Taiwan, R.O.C.

TEL : (02)23823935

Postal Transfer No. : 00041308

San Min Book Co., Ltd.

No.61, Sec. 1, Chung Ching South Rd., Taipei, Taiwan, R.O.C.

TEL : (02)23617511

Postal Transfer No. : 00099985

Wu Nan Book Co., Ltd.

No.2, Jungshan Rd., Jung Chiu, Taichung, Taiwan, R.O.C.

TEL : (04)22260330

Postal Transfer No. : 22255688

Hsin Chin Hsing Book Co., Ltd.

No.177, Guangfu Rd., Changhua City, Changhua, Taiwan, R.O.C.

TEL : (04)7252792

Postal Transfer No. : 02228610 Cheng Tsung Jen

GPN 2009003637

ISSN 1011-694X

前 言

自第二次世界大戰結束以來，國際間競相致力於經濟開發及社會建設，一面追求經濟成長，一面追求所得分配趨於平均，使經濟發展成果能為全體國民共享。因此，所需個人所得分配調查統計資料之殷切與統計品質之要求，迥異於往昔。是以各國政府莫不銳意致力於辦理個人所得分配調查統計，藉以明瞭個人所得分配發展趨勢，以及所得水準變動狀況，提供政府作為研訂社會發展計畫，改善國民生活，增進社會福利之參考。

我國個人所得分配調查，始於民國五十三年，由本處舉辦臺灣地區家庭收支抽樣調查。民國五十五年改由臺灣省政府接辦，每兩年調查一次。嗣因臺北市改制為院轄市，自民國五十九年起改由臺灣省政府主計處及臺北市政府主計處分別按年辦理。至六十八年復因高雄市政府改制為院轄市，乃由臺灣省政府主計處、臺北市政府主計處及高雄市政府主計處分別按年辦理一次。此項調查採訪問調查與記帳調查兩法併行，採用分層隨機抽樣法，自全體家庭中抽選訪問調查戶，再從訪問調查樣本戶中抽出若干樣本，作為記帳調查戶。訪問調查戶係由調查員每年訪問一次，查詢其全年所得收支項目，而記帳調查戶除接受訪問調查外，每日並根據家庭實際收支逐筆記帳，由調查員檢查每日帳簿並面予指導，避免發生錯誤、重覆或遺漏等情事，惟記帳調查所需人力、經費甚鉅，難以大量普遍實施，故僅對部分樣本家庭同時實施記帳與訪問兩種調查，以供研究比較。

八十三年起為充分表達本報告內容，令人望文生義，提高參考應用價值，本報告更名為「家庭收支調查報告」。有關八十九年調查報告業經編撰完成，內容包括八十九年調查結果綜合分析、歷年調查主要結果表及八十九年調查統計表三大部分，有關名詞解釋、調查方法及八十九年調查表表式則以附錄方式刊列，以利各界研究與參考。此項調查統計工作極為浩繁，同仁雖已盡最大努力，然舛誤之處恐難避免，尚祈各界不吝指正，以供今後改進之參考。

Preface

This country started preparation of statistics on personal income distribution in 1964, a sampling survey on household income and expenditure in the Taiwan area conducted by the Directorate-General of Budget, Accounting and Statistics (DGBAS). Both interviews and account-keeping are used to collect data in the survey. Households for interview are drawn from the population by the stratified random sampling method, and parts of the sampled households for interview are also selected to do account-keeping regularly. The sampled households are interviewed once a year for major items of income and expenditure of the year. Detailed categories are estimated on the basis of data recorded by account-keeping households. For households assigned to do account-keeping, they are required not only to receive interview but records make entry by entry of actual income and expenditure every day. The enumerator shall review the account books and provide necessary advice in order to avoid mistakes, duplication, and omission. Data obtained in this way are more accurate than those derived from interviews. However, account-keeping needs so much manpower and money that it cannot be extensively used in the survey. Consequently, only a limited number of households are both interviewed and required to do account-keeping, and data obtained from these two approached are compared so as to check and correct the results of all interviews in the survey.

This issue has been renamed as “Report on the Survey of Family Income & Expenditure in Taiwan Area of the Republic of China” since 1994 to meet the meaning of report. The report for 2000 was recently completed. The report contains three parts— a summary analysis, tables containing results of surveys in the past, and detailed statistics of the 2000 survey. Plans of the survey, terminology’s with their explanation, Survey methods, and questionnaires used for 2000 surveys are attached for users as a reference in their study. The survey and related statistical works are a big job. Our colleagues have done their best but some mistakes are still unavoidable. We would welcome and appreciate any corrections and advice that will be used as a major reference for improvement in the future.

目 錄

前 言	1
壹、八十九年家庭收支調查結果綜合分析	10
貳、家庭收支重要指標	15
參、歷年家庭收支調查主要結果表	
第 一 表 所得總額與可支配所得	18
第 二 表 所得總額按來源別分	19
第 三 表 戶數五等分位組之平均每戶可支配所得	20
第 四 表 戶數五等分位組之所得分配比與所得差距	21
第 五 表 政府對家庭移轉收支對所得分配之影響	22
第 六 表 戶數十等分位組分界點之可支配所得	23
第 七 表 世界各國家地區所得分配狀況	24
第 八 表 可支配所得、消費支出及儲蓄	25
第 九 表 戶數五等分位組之平均每戶消費支出	26
第 十 表 戶數五等分位組之平均每戶儲蓄	27
第 十一 表 家庭消費支出按消費型態分	28
第 十二 表 農家與非農家平均每戶及每人可支配所得	29
第 十三 表 農家平均每戶所得總額按來自農業與非農業分	30
第 十四 表 所得收入者十等分位組之已分配要素所得分配比與所得差距	31
第 十五 表 所得收入者平均每人已分配要素所得及中位數所得按行業別分	32
第 十六 表 所得收入者平均每人已分配要素所得及中位數所得按職業別分	33

Contents

Preface	2
Summary analysis	10
Major Figures of Family Income and Expenditure	15
Tables for the past years	
1. Personal income and disposable income (at current prices and 1996 constant prices),1972-2000	18
2. Sources of personal income, 1964-2000	19
3. Average disposable income per household by disposable income quintile, 1964-2000	20
4. Percentage share of disposable income by percentile group of households and income inequality indexes, 1964-2000	21
5. The change of disposable income occurred by current transfers between households and government.....	22
6. Upper limit of each tenth by disposable income decile, 1978-2000	23
7. Income distribution in selected countries	24
8. Disposable income, final consumption expenditure, and savings, 1964-2000	25
9. Average consumption expenditure per household by disposable income quintile, 1976-2000.....	26
10. Average savings per household by disposable income quintile, 1976-2000.....	27
11. Percent distribution of total expenditures, 1964-2000.....	28
12. Average disposable income per household and per capita disposable income by farm or non-farm households, 1964-2000	29
13. Farm households' income from agricultural and non-agricultural, 1964-2000	30
14. Percentage share in distributed factor income by percentile groups of income recipients and measures of income distribution, 1976-2000.....	31
15. Mean and median distributed factor income of income recipients by industry, 1999 and 2000.....	32
16. Mean and median distributed factor income of income recipients by occupation, 1999 and 2000.....	33

第 十七 表	所得收入者平均每人已分配要素所得及中位數所得按教育程度及經濟特性別分·····	34
第 十八 表	所得收入者之基本所得及人數按縣內、縣外工作地點分·····	35
第 十九 表	所得收入者人數與按年齡組別及性別之分配·····	36
第 二十 表	家庭住宅狀況·····	37
第 二十一 表	家庭主要設備普及率·····	38
第 二十二 表	年中戶數與平均每戶人口數按農家、非農家及都市化程度分··	39
第 二十三 表	戶數五等分位組之平均每戶人口數與就業人數·····	40
第 二十四 表	家庭戶數按戶內人口規模別之分配·····	41
第 二十五 表	經濟戶長與其配偶之教育程度分布狀況·····	42
第 二十六 表	就業者平均每人基本所得按職業別分·····	43

肆、八十九年家庭收支調查統計表

一、戶為單位統計表

第 一 表	平均每戶家庭收支按戶內人數分·····	45
第 二 表	平均每戶家庭收支按區域別分·····	49
第 三 表	平均每戶家庭收支按農家、非農家及都市化程度別分·····	61
第 四 表	平均每戶家庭收支按經濟戶長職業別分·····	65
第 五 表	平均每戶家庭收支按家庭組織型態別分·····	73
第 六 表	平均每戶家庭收支依可支配所得按戶數五等分位分·····	77

17. Mean and median distributed factor income of income recipients by educational attainment and by socio-economic status, 1999 and 2000.....	34
18. Percentage share of primary income and number of income recipients of Taiwan area by place of work in 2000.....	35
19. Number of income recipients, percentages of income recipients by age and by sex, 1976-2000.....	36
20. Housing-dwelling space, percentages of households with piped water and housing tenure, 1976-2000.....	37
21. Percentages of households with household equipment and appliances, 1964-2000...	38
22. Number of households, average number of persons per household by farm or non-farm and by urbanization, 1964-2000.....	39
23. Average number of persons and employed persons per household by disposable income quintile, 1979-2000.....	40
24. Percent distribution by size of household, 1970-2000.....	41
25. Education of family heads and spouses.....	42
26. Average primary income per employed person by occupation.....	43

Table in 2000

Households

1. Average family income and expenditure per household by size of household.....	45
2. Average family income and expenditure per household by areas.....	49
3. Average family income and expenditure per household by farm or non-farm and degree of urbanization.....	61
4. Average family income and expenditure per household by occupation of household heads.....	65
5. Average family income and expenditure per household by type of families.....	73
6. Average family income and expenditure per household by five equal divisions of households according to disposable income.....	77

第 七 表	平均每戶可支配所得及最終消費支出依可支配所得按戶數五等分位分及經濟戶長性別、年齡組別、教育程度別分·····	81
第 八 表	家庭戶數按性別、年齡組別及所得總額組別分·····	87
第 九 表	家庭住宅及現代化設備概況按區域別分·····	89
第 十 表	家庭住宅及現代化設備概況按農家、非農家及都市化程度別分	101
第 十一 表	家庭住宅及現代化設備概況依可支配所得按戶數五等分位分··	105

二、所得收入者為單位統計表

第 一 表	所得收入者平均每人所得分配按區域別分·····	111
第 二 表	所得收入者平均每人所得分配按農家、非農家及都市化程度別分	117
第 三 表	所得收入者平均每人所得分配按職業別分·····	119
第 四 表	所得收入者平均每人所得分配依已分配要素所得按所得收入者五等分位分·····	123
第 五 表	所得收入者平均每人已分配要素所得依已分配要素所得按所得收入者五等分位分及性別、年齡別、教育程度別分·····	125
第 六 表	所得收入者人數按性別、年齡組別及已分配要素所得組別分··	129

附 錄

附錄一、名詞解釋·····	132
附錄二、調查方法·····	143
附錄三、八十九年家庭收支調查未刊印之結果表·····	155
附錄四、八十九年調查表格式·····	159

7. Average family income and expenditure per household by five equal divisions of households according to disposable income and sex, age, educational attainment of household heads.....	81
8. Numbers of households by sex, age of household heads and current receipts groups	87
9. Household housing and household facilities by areas.....	89
10. household housing and household facilities by farm or non-farm and degree of urbanization.....	101
11. Household housing and household facilities by five equal divisions of households according to disposable income.....	105
Income recipients	
1. Distribution of income recipients by areas.....	111
2. Distribution of income recipients by farm or non-farm and degree of urbanization...	117
3. Distribution of income recipients by occupation.....	119
4. Distribution of income recipients by five equal divisions of recipients according to distributed factor income.....	123
5. Average distributed factor income per income recipient by five equal divisions of recipients according to distributed factor income and sex, age, educational attainment.....	125
6. Number of income recipients by sex, age and distributed factor income.....	129
Appendixes	
Appendix 1. Glossary.....	138
Appendix 2. Survey methods.....	149
Appendix 3. Reference tables.....	156
Appendix 4. Questionnaire form.....	165

壹、八十九年家庭收支調查結果綜合分析

家庭收支調查係以抽樣方法，按年調查台灣地區家庭收支狀況，以瞭解家庭所得與消費之變動，供政府施政、民間企業訂定經營策略及學術機構進行研究分析之依據。89 年臺灣地區家庭收支調查係以直轄市及各縣市為副母體，在每個副母體內採分層二段隨機抽樣方法抽出調查戶，樣本數計 1 萬 3,801 戶。各項調查重要結果摘述如下：

一、家庭平均收入增加 0.2%

89 年因第四季起國內景氣隨國際景氣趨緩而下滑，家庭平均收入 109.1 萬元，較 88 年之 109.0 萬元僅增 0.2%，收入來源仍以薪資收入 63.2 萬元占 57.9% 最多，餘依序為營業所得 17.5 萬元占 16.0%，移轉收入 14.9 萬元占 13.6%、財產所得 13.6 萬元占 12.5%。

二、所得差距 5.55 倍

89 年平均每戶可支配所得為 89.1 萬元，較 88 年之 88.9 萬元增加 0.3%。依可支配所得按戶數五等分位組觀察，最高百分之二〇家庭平均每戶可支配所得為 174.9 萬元，較上年增 0.3%，最低百分之二〇家庭為 31.5 萬元，較上年減 0.58%，高低所得差距 5.55 倍，較 88 年之 5.50 倍微幅擴大 0.05 倍。(表一)

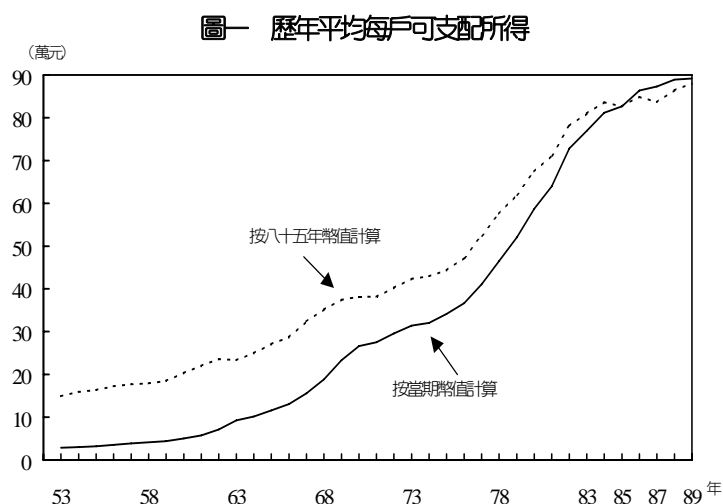

由於人口持續老化及家庭組織結構改變，89 年經濟戶長六十五歲以上之家庭(老人家庭)占全體家庭 13.1%，戶內人數在二人以下家庭(小家庭)占 29.1%，分別較 69 年(我國家庭所得最平均的一年，所得差距 4.17 倍)提高 9.8 及 17.9 個百分點(表二)；老人或小家庭因戶內人口少，就業者亦少，導致其家庭總收入亦相對較低，造成我國家庭所得差距擴大。另 89 年第四季起隨國際景氣趨緩，國內股市表現不佳，內需成長不足，勞動參與率下降，且下半年起失業率明顯上升，致戶內無人就業之無業家庭持續增加。依調查結果顯示，89 年無業家庭占全體戶數 13.0% (88 年為 12.9%)，較 69 年提高 10.3 個百分點。老人或小家庭比重提高，加上無業家庭增加，拉大高低所得差距倍數。惟若剔除戶量因素，按家庭內每人可支配所得衡量，89 年高低所得差距倍數則僅為 2.37 倍，較 69 年 2.60 倍為低。

表一 家庭可支配所得按戶數五等分位分

年 別	可支配所得按戶數五等分位組						最高所得組最低所得組之數
	合計	1 (最低)	2	3	4	5 (最高)	
69 年							
平均每戶可支配所得(元)	233,122	102,772	161,965	206,358	265,552	428,910	4.17
平均每人可支配所得(元)	48,164	28,390	34,387	42,200	50,775	73,950	2.60
平均每就業者可支配所得(元)	120,789	70,392	97,569	117,249	125,854	161,853	2.30
87 年							
平均每戶可支配所得(元)	873,157	310,865	560,766	765,375	1,014,770	1,714,098	5.51
平均每戶人數(人)	3.77	2.13	3.47	4.12	4.38	4.77	2.24
平均每戶就業人數(人)	1.64	0.73	1.34	1.68	2.01	2.45	3.36
平均每人可支配所得(元)	231,611	145,946	161,604	185,771	231,683	359,350	2.46
平均每就業者可支配所得(元)	532,424	425,842	418,482	455,580	504,861	699,632	1.64
88 年							
平均每戶可支配所得(元)	889,053	317,001	573,853	778,496	1,031,669	1,744,245	5.50
分配比(%)	100.00	7.13	12.91	17.51	23.21	39.24	5.50
平均每戶人數(人)	3.63	1.96	3.31	3.97	4.26	4.66	2.38
平均每戶就業人數(人)	1.60	0.68	1.27	1.66	1.96	2.44	3.59
平均每人可支配所得(元)	244,918	161,735	173,369	196,095	242,176	374,302	2.31
平均每就業者可支配所得(元)	555,658	466,178	451,853	468,973	526,362	714,855	1.53
89 年							
平均每戶可支配所得(元)	891,445	315,172	571,355	778,556	1,043,508	1,748,633	5.55
分配比(%)	100.00	7.07	12.82	17.47	23.41	39.23	5.55
平均每戶人數(人)	3.62	1.99	3.27	3.89	4.27	4.65	2.34
平均每戶就業人數(人)	1.58	0.68	1.29	1.59	1.94	2.41	3.54
平均每人可支配所得(元)	246,256	158,378	174,726	200,143	244,381	376,050	2.37
平均每就業者可支配所得(元)	564,206	463,488	442,911	489,658	537,891	725,574	1.57

表二 戶內人口數及經濟戶長年齡分配

單位：%

	按戶內人數分			按經濟戶長年齡分配			
	2 人以下	3-5 人	6 人以上	24 歲以下	25-44 歲	45-64 歲	65 歲以上
69 年	11.2	55.8	33.1	3.9	56.2	36.6	3.3
76 年	15.3	61.2	23.5	3.6	57.3	33.4	5.7
80 年	18.1	63.2	18.7	3.2	60.6	29.3	6.9
81 年	19.0	63.2	17.7	2.8	60.0	29.6	7.6
82 年	19.4	62.9	17.7	2.9	58.2	30.3	8.6
83 年	20.9	62.9	16.2	2.6	57.2	31.2	9.0
84 年	22.4	62.1	15.5	2.9	55.8	31.3	10.0
85 年	22.4	62.5	15.1	2.8	55.3	31.7	10.2
86 年	24.5	61.3	14.2	2.5	53.8	32.9	10.8
87 年	25.5	61.3	13.2	2.5	51.6	34.1	11.9
88 年	28.7	59.5	11.8	2.3	50.0	34.8	12.9
89 年	29.1	59.4	11.5	2.3	49.4	35.2	13.1

另 89 年各級政府發放之低收入戶生活補助、中低收入戶老人生活津貼、老農福利津貼、殘障生活補助、災害急難救助，以及各項社會保險（包括全民健保、私校公保、勞保、農保等）保費支出補助，計縮減所得差距倍數 0.88 倍，顯示政府持續推動社會福利措施，有助低收入家庭所得提

升，減緩所得差距擴大趨勢。而家庭對政府移轉支出（稅捐、規費及罰款）亦縮小所得差距 0.14 倍，總計家庭與政府間之移轉收支縮減所得差距約 1.02 倍。（表三）

表三 政府移轉收支對家庭所得分配之影響

年 別	對(從)家庭移轉 收支前差距倍數 (1)	移 轉 收 支 效 果			實 際 (目 前) 差 距 倍 數 (1)+(2)
		對家庭移轉支出 (社福支出等)	從家庭移轉收入 (直接稅規費等)	合 計 (2)	
69 年	4.30	-0.04	-0.09	-0.13	4.17
76 年	4.88	-0.08	-0.11	-0.19	4.69
80 年	5.31	-0.24	-0.10	-0.34	4.97
81 年	5.56	-0.23	-0.09	-0.32	5.24
82 年	5.76	-0.26	-0.08	-0.34	5.42
83 年	5.79	-0.30	-0.11	-0.41	5.38
84 年	5.93	-0.50	-0.09	-0.59	5.34
85 年	6.19	-0.70	-0.11	-0.81	5.38
86 年	6.25	-0.72	-0.12	-0.84	5.41
87 年	6.49	-0.84	-0.14	-0.98	5.51
88 年	6.47	-0.82	-0.15	-0.97	5.50
89 年	6.57	-0.88	-0.14	-1.02	5.55

若與世界主要國家地區比較，89 年我國所得差距 5.55 倍，高於荷蘭之 4.5 倍及日本之 4.7 倍，與南韓 5.3 倍相近，但較新加坡 9.3 倍、中國大陸城鎮地區之 7.9 倍、香港 9.0 倍、美國 9.7 倍、巴西 25.5 倍為低，顯示我國仍屬所得分配較平均國家之一。

三、交通通訊費用及醫療保健支出比重續增

89 年每一家庭平均支出 86.3 萬元，較 88 年 85.6 萬元增加 0.8

％，其中非消費支出（包括利息支出，稅捐規費及罰款、捐贈及婚喪禮金等移轉性支出）20.0 萬元，減 0.2％，消費支出 66.3 萬元，增 1.1 ％。消費支出中，食品費比率(24.2％)仍呈長期下降趨勢，惟隨社會趨勢及生活方式改變，在外伙食費占家庭食品費比率逐年提高，89 年在在外伙食費占家庭食品費比率已達 29.0％，較十年前提高 12.7 個百分點；行動電話、網路等設備日益普

及，電話及網路相關通訊費用激增，帶動家庭交通及通訊費用比重提高至 11.4％；另隨著國人平均壽命延長，衛生保健觀念增強，醫療及保健支出比重占 11.1％。（表四）

圖二 八十九年平均每戶消費與儲蓄按五等分位分

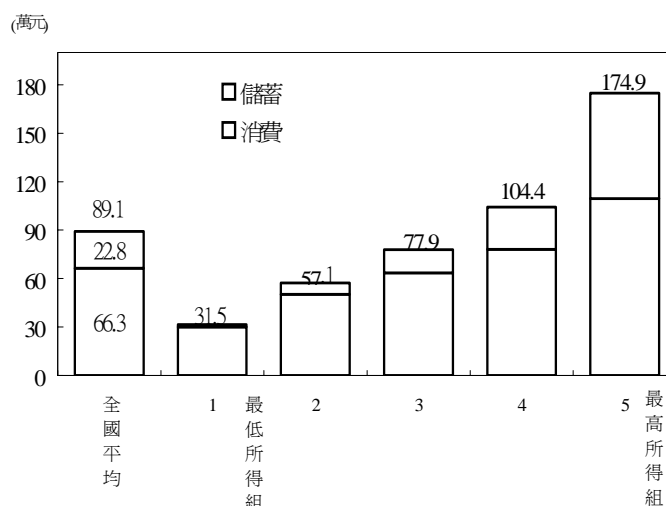

表四 家庭消費支出按消費型態分

單位：%

年 別	合 計	食品、飲 料 菸	衣 著 、 鞋 襪 類	房 地 租 、 水 費 、 燃 料 和 動 力	家 庭 器 具 及 設 備 和 家 庭 管 理	醫 療 及 保 健	運 輸 交 通 及 通 訊	娛 樂 教 育 及 文 化 服 務	雜 項 支 出
69 年	100.0	40.4	7.0	23.7	4.6	4.2	6.7	8.2	5.3
80 年	100.0	30.9	6.0	24.6	4.3	4.8	8.8	12.8	6.0
81 年	100.0	29.8	6.1	26.4	4.2	5.1	9.0	13.4	6.1
82 年	100.0	27.7	5.7	25.6	4.1	7.8	9.8	13.0	6.4
83 年	100.0	26.1	4.9	25.7	4.6	8.5	9.9	13.5	7.0
84 年	100.0	25.5	4.6	24.9	4.6	10.4	10.0	13.1	6.9
85 年	100.0	26.1	4.5	25.3	4.6	9.8	10.2	13.0	6.6
86 年	100.0	25.7	4.5	25.1	4.4	10.0	10.4	13.1	6.8
87 年	100.0	25.8	4.5	25.2	4.2	10.3	10.6	12.8	6.6
88 年	100.0	25.1	4.1	24.9	4.0	11.0	11.1	13.0	6.8
89 年	100.0	24.2	3.8	25.2	4.0	11.1	11.4	13.5	6.9

四、居家生活日趨現代化

89 年擁有自有住宅家庭占全體家庭 85.4%，租賃或押租者占 8.8%，配住及借用占 5.8%；平均每戶住宅建坪 40.4 坪，每人可居住 11.2 坪。就家庭各項設備普及率觀察，彩色電視機、電話已近全面普及，行動電話亦隨電信自由化普及率達七成六，高所得家庭更達 95.9%；冷暖氣機、有線電視頻道設備、微波爐（含烤箱）及除濕機則逐年遞增，89 年普及率分別為 79.5%、72.0%、44.8% 及 24.9%；汽車普及率 55.6%，已成為家庭重要交通工具；另因資訊發達，電腦亦漸趨大眾化，家庭電腦普及率續升至 46.5%，較 88 年 38.9% 提高 7.6 個百分點，其中有七成三家庭已使用網際網路功能。（表五）

圖三 家庭設備普及率

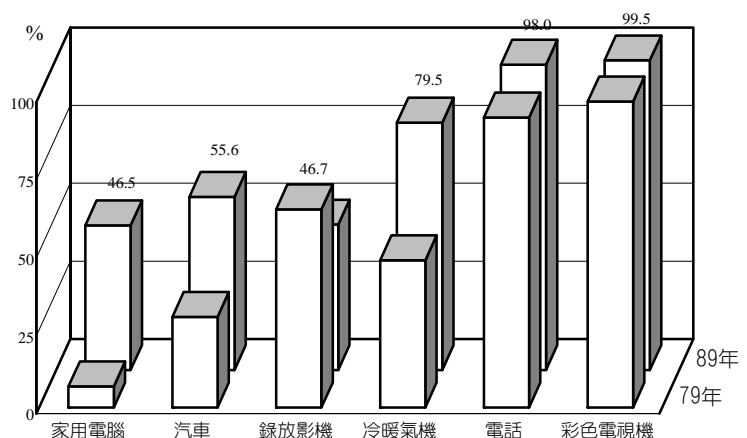

就低所得家庭觀察，自有住宅比率 79.2%，平均住宅建坪 31.9 坪，電視、電話、洗衣機等生活必需品之普及率亦多在八成以上，顯示經濟發展成果已為全民所共享。

表五 家庭設備普及率及住宅狀況

單位：%

年 別	彩 色 電視機	洗衣機	電話機	冷暖 氣機	錄放 影機	有線電 視頻道 設備	家用 電腦	家用 汽車	機車	自有住 宅比率	平均每戶 住宅坪數 (坪)
65 年	23.5	38.6	22.1	3.6	—	—	—	1.5	44.6	67.4	23.0
70 年	77.9	68.9	60.9	16.4	3.8	—	—	6.4	67.2	73.3	27.0
76 年	95.8	81.3	87.2	28.7	37.7	—	3.6	15.5	73.8	78.6	31.7
79 年	98.3	88.8	93.1	47.3	63.6	—	6.8	29.1	77.5	80.5	34.0
81 年	99.3	90.4	95.1	56.1	71.2	—	11.8	38.9	78.5	82.8	35.5
82 年	99.3	91.5	96.0	60.7	69.2	—	13.6	41.1	79.5	81.9	36.0
83 年	99.4	92.3	96.5	64.0	66.4	43.4	15.3	45.5	80.8	82.5	36.8
84 年	99.3	92.8	96.7	67.1	62.2	54.2	18.5	48.0	79.9	83.6	37.2
85 年	99.3	93.0	97.5	71.7	58.6	59.6	22.6	51.2	80.8	84.5	38.1
86 年	99.5	94.0	97.5	73.8	57.1	66.0	28.4	53.8	80.2	84.6	39.2
87 年	99.2	93.9	97.6	76.2	55.2	68.1	32.3	54.5	80.0	84.6	39.8
88 年	99.3	97.7	98.0	78.9	50.7	67.9	38.9	54.3	79.2	84.9	49.6
89 年	99.5	95.4	98.0	79.5	46.7	72.0	46.5	55.6	79.4	85.4	40.4
低所得	98.0	86.4	93.2	52.4	21.7	51.6	11.4	18.3	59.5	79.2	31.9
高所得	99.9	99.0	99.8	94.6	68.2	84.4	77.9	81.6	81.0	91.9	48.4

五、都市週邊跨縣市工作普遍

89 年台灣地區所得收入者計 1,091.4 萬人，平均每一所得收入者之已分配要素所得為 49.8 萬元，較 88 年增加 1.2%，其中以主管人員 110.5 萬元最高，但較 88 年減少 3.9%，專業人員 86.2 萬元居次，減 1.5%，農林漁牧工作者平均 23.8 萬元最低。依所得收入者之工作地點

圖四 八十九年來自縣(市)外基本所得比例

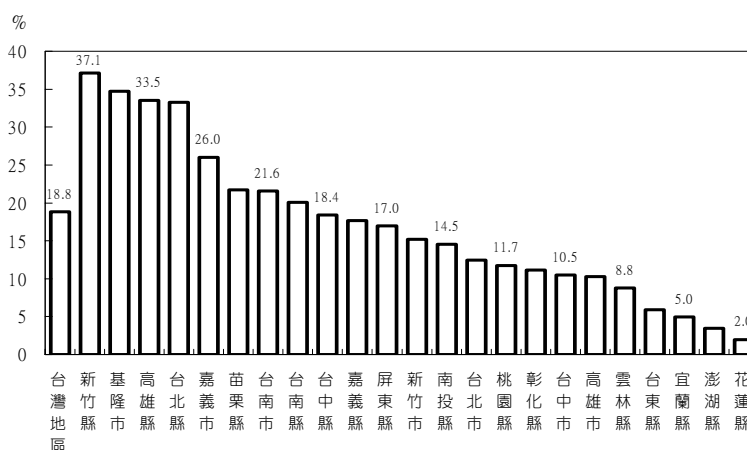

分析，89 年全台灣地區各縣（市）基本所得來自縣（市）外比例平均為 18.8%(上年為 18.7%)，跨縣市工作人口比例為 15.2%(上年 14.8%)，以新竹縣、基隆市家庭基本所得 37.1%、34.8%來自縣外較高，台北縣及高雄縣比例亦在三成以上，顯示在新竹科學園區、台北及高雄都會區週邊跨縣市工作情形甚為普遍；而花蓮縣受地形限制，至外縣市工作所得比例 2.0%最低。

貳、家庭收支重要指標

MAJOR FIGURES OF FAMILY INCOME AND EXPENDITURE

家庭收支重要指標

	戶內人口 (人) No. of persons per household (Person)	就業人數 (人) No. of persons employed per household (Person)	所得總額 (元) Average personal income (NT\$)					可支配所得 (元) Average disposable income (NT\$)	消費 Expenditure 食品飲料及菸草 (元) Food, beverage and tobacco (NT\$)	
			受雇人員報酬 (元) Compensation of employees (NT\$)	產業主所得 (元) Entrepreneurial income (NT\$)	財產所得 (元) Property income (NT\$)	移轉所得 (元) Transfer income (NT\$)				
平均每年										
63年	5.38	1.89	101,110	60,984	25,440	10,608	4,080	92,813	80,942	39,983
64年	5.27	1.96	111,117	65,460	35,040	5,604	5,016	101,821	86,849	41,304
65年	5.24	1.92	125,324	75,720	31,080	11,628	6,900	116,297	95,398	44,400
66年	5.06	1.89	146,204	86,076	35,100	17,544	7,488	130,830	104,357	45,924
67年	4.92	1.89	175,558	106,824	39,384	21,156	8,196	155,737	121,818	52,464
68年	4.87	1.93	211,224	126,972	50,520	24,084	9,648	188,407	146,842	60,504
69年	4.84	1.93	262,614	161,074	57,462	32,685	11,393	233,112	179,687	72,510
70年	4.80	1.92	302,114	187,696	64,242	36,271	13,905	266,433	199,523	78,691
71年	4.74	1.88	315,573	191,106	69,494	39,118	15,855	275,250	210,906	81,635
72年	4.71	1.86	341,143	205,826	75,568	41,046	18,703	295,887	226,234	88,100
73年	4.68	1.84	365,394	219,852	80,840	43,530	21,172	314,245	243,784	94,657
74年	4.60	1.81	374,384	224,431	83,116	44,971	21,866	320,495	246,277	94,069
75年	4.52	1.83	399,935	238,155	89,056	48,401	24,323	341,728	258,474	96,710
76年	4.41	1.80	428,931	254,963	96,900	51,039	26,029	366,487	275,104	100,316
77年	4.28	1.78	485,049	286,853	109,144	59,995	29,057	410,483	302,207	105,831
78年	4.25	1.77	553,917	331,893	117,106	72,680	32,238	464,994	336,875	113,420
79年	4.19	1.77	627,511	379,414	127,473	83,281	37,343	520,147	370,323	119,714
80年	4.16	1.76	711,333	429,095	139,521	98,941	43,776	587,242	411,760	127,300
81年	4.11	1.75	782,173	479,008	146,969	110,470	45,726	639,696	445,220	132,611
82年	4.10	1.77	884,446	524,583	160,674	128,797	70,392	727,879	504,133	139,811
83年	4.02	1.75	948,941	553,262	171,475	144,712	79,492	769,755	545,987	142,237
84年	3.94	1.71	1,029,053	570,468	182,869	154,753	120,963	811,338	591,035	150,732
85年	3.92	1.71	1,050,994	579,472	186,931	163,427	121,164	826,378	614,435	160,254
86年	3.84	1.69	1,097,363	609,840	189,659	172,414	125,450	863,427	634,477	163,307
87年	3.77	1.64	1,116,324	622,207	179,353	180,773	133,991	873,175	646,343	166,541
88年	3.63	1.60	1,135,817	628,065	179,790	180,648	147,314	889,053	655,282	164,803
89年	3.62	1.58	1,139,336	631,808	174,654	184,107	148,767	891,445	662,722	160,419

Major Figures of Family Income and Expenditure

支出 (元) ure (NT\$)		消費傾向 (%)	儲蓄 (元)	儲蓄率 (%)	住宅坪數 (坪)	自有住宅率 (%)	普及率 (%) Percentages of households			Year Average per household
醫療保健 (元)	娛樂教育文化服務 (元)						小汽車 (%)	彩色電視機 (%)	冷暖氣機 (%)	
Medical care and health expenses (NT\$)	Recreation, entertainment, education and cultural services (NT\$)	Average propensity to consume (%)	Savings (NT\$)	Savings rate (%)	Average dwelling space per household (pin)	Rate of self-owned house (%)	Sedan vehicle (%)	Color TV (%)	Air condition (%)	
3,175	4,907	87.21	12,049	12.98	—	—	—	12.91	—	1974
3,439	5,199	85.30	15,173	14.90	—	—	1.27	16.42	3.42	1975
4,416	6,108	82.03	20,899	17.97	23.0	67.36	1.54	23.48	3.62	1976
4,476	7,656	79.77	26,473	20.23	23.0	68.05	2.10	34.70	5.33	1977
5,796	9,528	78.22	33,919	21.78	24.0	69.57	2.78	46.57	8.68	1978
6,816	11,244	77.94	41,565	22.06	25.0	71.62	4.07	58.64	11.65	1979
7,547	14,691	77.08	54,204	23.25	26.0	73.52	5.11	69.29	14.40	1980
8,971	16,570	74.89	67,846	25.46	27.0	73.33	6.40	77.90	16.37	1981
10,697	18,246	76.62	65,719	23.88	28.0	74.24	7.23	83.12	17.16	1982
11,837	19,620	76.46	71,459	24.15	29.0	74.94	9.30	87.79	19.72	1983
12,364	22,007	77.58	72,673	23.13	30.0	75.99	10.38	90.41	22.91	1984
12,950	23,440	76.84	75,749	23.64	30.0	77.34	11.91	92.31	23.95	1985
14,013	25,917	75.64	83,254	24.36	31.0	77.56	13.63	94.42	25.45	1986
14,750	29,258	75.07	91,382	24.93	31.7	78.58	15.54	95.78	28.66	1987
15,832	35,492	73.62	108,276	26.38	32.0	77.76	19.21	97.34	34.29	1988
16,354	40,451	72.45	128,119	27.55	33.3	79.02	24.90	97.80	41.74	1989
17,866	49,405	71.20	149,824	28.80	33.9	80.47	29.07	98.26	47.26	1990
22,228	52,780	70.12	175,482	29.88	34.4	80.40	33.67	99.16	52.37	1991
22,600	59,479	69.60	194,476	30.40	35.5	82.80	38.94	99.30	56.14	1992
39,437	65,570	69.26	223,747	30.74	36.0	81.88	41.05	99.25	60.69	1993
46,365	73,582	70.93	223,768	29.07	36.8	82.52	45.54	99.36	64.01	1994
61,271	77,519	72.85	220,303	27.15	37.2	83.56	47.95	99.29	67.08	1995
60,473	79,683	74.35	211,943	25.65	38.1	84.45	51.16	99.32	71.65	1996
63,348	83,192	73.48	228,951	26.52	39.2	84.57	53.79	99.47	73.83	1997
66,680	82,822	74.02	226,831	25.98	39.8	84.61	54.52	99.17	76.20	1998
71,852	84,912	73.71	233,770	26.29	39.6	84.91	54.33	99.31	78.89	1999
73,464	89,509	74.34	228,723	25.66	40.4	85.35	55.58	99.45	79.46	2000

參、歷年家庭收支調查主要結果表

TABLES FOR THE PAST YEARS

第一表 所得總額與可支配所得

Table 1. Personal Income and Disposable Income, (at Current Prices and 1996 Constant Price), 1972—2000

年 別 Year	按 當 年 幣 值 計 算 At current price				按 85 年 價 格 計 算 At 1996 constant price			
	所得總額	可 支 配 所	平均每戶 所得總額	平均每戶 可 支 配 所	所得總額	可 支 配 所	平均每戶 所得總額	平均每戶 可 支 配 所
	(億元)	(億元)	(元)	(元)	(億元)	(億元)	(元)	(元)
	Personal income (NT\$100 million)	Disposable income (NT\$100 million)	Average personal income per household (NT\$)	Average disposable income per household (NT\$)	Personal income (NT\$100 million)	Disposable income (NT\$100 million)	Average personal income per household (NT\$)	Average disposable income per household (NT\$)
61 年 1972	1,661	1,577	60,562	57,510	6,349	6,028	231,506	219,839
62 年 1973	2,108	2,007	74,642	71,054	7,006	6,670	248,062	236,138
63 年 1974	2,945	2,703	101,110	92,813	7,394	6,786	253,854	233,023
64 年 1975	3,377	3,066	111,117	101,821	8,295	7,531	272,948	250,113
65 年 1976	3,906	3,625	125,324	116,297	9,101	8,446	291,994	270,962
66 年 1977	4,748	4,249	146,204	130,830	10,403	9,310	320,342	286,656
67 年 1978	5,916	5,248	175,558	155,737	12,310	10,920	365,289	324,047
68 年 1979	7,438	6,635	211,224	188,407	13,882	12,383	394,222	351,637
69 年 1980	9,652	8,568	262,614	233,112	15,503	13,762	421,802	374,417
70 年 1981	11,565	10,199	302,114	266,433	16,576	14,618	433,014	381,873
71 年 1982	12,514	10,915	315,573	275,250	17,340	15,124	437,263	381,391
72 年 1983	14,001	12,144	341,143	295,887	19,036	16,511	463,825	402,294
73 年 1984	15,341	13,194	365,394	314,245	20,681	17,786	492,578	423,625
74 年 1985	16,053	13,742	374,384	320,495	21,519	18,421	501,855	429,618
75 年 1986	17,705	15,128	399,935	341,728	22,976	19,631	518,992	443,457
76 年 1987	19,620	16,763	428,931	366,487	25,313	21,627	553,388	472,825
77 年 1988	22,968	19,437	485,049	410,483	29,367	24,852	620,188	524,847
78 年 1989	27,121	22,767	553,917	464,994	33,557	28,170	685,371	575,345
79 年 1990	31,542	26,145	627,511	520,147	37,617	31,181	748,373	620,330
80 年 1991	36,705	30,302	711,333	587,242	42,156	34,802	816,967	674,448
81 年 1992	41,356	33,823	782,173	639,696	45,982	37,606	869,661	711,247
82 年 1993	47,929	39,444	884,446	727,879	51,448	42,340	949,384	781,321
83 年 1994	52,831	42,855	948,941	769,755	55,594	45,096	998,570	810,013
84 年 1995	58,977	46,499	1,029,053	811,338	60,814	47,947	1,061,098	836,603
85 年 1996	62,095	48,825	1,050,994	826,378	62,095	48,825	1,050,994	826,378
86 年 1997	66,986	52,706	1,097,363	863,427	65,879	51,835	1,079,232	849,161
87 年 1998	70,027	54,775	1,116,324	873,175	67,101	52,487	1,069,686	836,695
88 年 1999	73,046	57,176	1,135,817	889,053	70,994	55,570	1,103,914	864,081
89 年 2000	75,067	58,734	1,139,336	891,445	74,133	58,003	1,125,159	880,353
89 年年增率(%) Change in 2000	2.77	2.72	0.31	0.27	4.42	4.38	1.92	1.88

第二表 所得總額按來源別分
Table 2. Sources of Personal Income, 1964–2000

單位：億元；%

年 別 Year	所得總額 Personal income (NT\$100 million)	受雇人員報酬 Compensation of employees		產業主所得 Entrepreneurial income		財產所得 Property income		移轉所得 Transfer receipts	
		金 額 Value (NT\$100 million)	結構比 Percent distribution (%)	金 額 Value (NT\$100 million)	結構比 Percent distribution (%)	金 額 Value (NT\$100 million)	結構比 Percent distribution (%)	金 額 Value (NT\$100 million)	結構比 Percent distribution (%)
53 年 1964	644	273	42.36	284	44.19	53	8.23	34	5.22
57 年 1968	964	470	48.71	327	33.91	106	11.04	61	6.34
59 年 1970	1,217	654	53.70	357	29.36	123	10.13	83	6.81
61 年 1972	1,661	966	58.18	438	26.38	174	10.44	84	5.00
63 年 1974	2,945	1,776	60.31	741	25.16	309	10.49	119	4.04
65 年 1976	3,906	2,360	60.42	969	24.80	362	9.27	215	5.51
66 年 1977	4,748	2,795	58.87	1,140	24.01	570	12.00	243	5.12
67 年 1978	5,916	3,600	60.85	1,327	22.43	713	12.05	276	4.67
68 年 1979	7,438	4,471	60.11	1,779	23.92	848	11.40	340	4.57
69 年 1980	9,652	5,920	61.33	2,112	21.88	1,201	12.45	419	4.34
70 年 1981	11,565	7,185	62.13	2,459	21.26	1,387	12.00	534	4.61
71 年 1982	12,514	7,579	60.56	2,756	22.02	1,549	12.38	630	5.04
72 年 1983	14,001	8,448	60.34	3,101	22.15	1,683	12.02	769	5.49
73 年 1984	15,341	9,231	60.17	3,394	22.12	1,824	11.89	892	5.82
74 年 1985	16,053	9,623	59.95	3,564	22.20	1,927	12.00	939	5.85
75 年 1986	17,705	10,543	59.55	3,942	22.27	2,142	12.10	1,078	6.08
76 年 1987	19,620	11,662	59.44	4,432	22.59	2,333	11.89	1,193	6.08
77 年 1988	22,968	13,583	59.14	5,168	22.50	2,838	12.36	1,379	6.00
78 年 1989	27,121	16,250	59.92	5,734	21.14	3,557	13.11	1,580	5.83
79 年 1990	31,542	19,071	60.46	6,408	20.32	4,185	13.27	1,878	5.95
80 年 1991	36,705	22,141	60.32	7,199	19.61	5,106	13.91	2,259	6.16
81 年 1992	41,356	25,327	61.24	7,771	18.79	5,847	14.14	2,411	5.83
82 年 1993	47,929	28,428	59.31	8,707	18.17	6,979	14.56	3,815	7.96
83 年 1994	52,831	30,802	58.30	9,547	18.07	8,056	15.25	4,426	8.38
84 年 1995	58,977	32,695	55.44	10,481	17.77	8,869	15.04	6,933	11.75
85 年 1996	62,095	34,237	55.14	11,044	17.78	9,656	15.55	7,159	11.53
86 年 1997	66,986	37,227	55.57	11,577	17.28	10,525	15.71	7,657	11.43
87 年 1998	70,027	39,031	55.74	11,251	16.07	11,340	16.19	8,405	12.00
88 年 1999	73,046	40,392	55.30	11,562	15.83	11,618	15.90	9,474	12.97
89 年 2000	75,067	41,628	55.45	11,507	15.33	12,130	16.16	9,801	13.06
89 年年增率(%) Change in 2000	2.77	3.06	—	-0.48	—	4.32	—	3.45	—

第三表 戶數五等分位組之平均每戶可支配所得

Table 3. Average Disposable Income per Household by Disposable Income Quintile, 1964–2000

單位：新台幣元

年 別 Year	合 計 Average disposable income per household (NT\$)	可 支 配 所 得 按 戶 數 五 等 分 位 組 Average disposable income per household of each fifth				
		1 (最低所得組) lowest 20 percent (NT\$)	2 Second 20 percent (NT\$)	3 Third 20 percent (NT\$)	4 Fourth 20 percent (NT\$)	5 (最高所得組) Highest 20 percent (NT\$)
53 年 1964	28,591	11,022	17,969	23,759	31,493	58,712
57 年 1968	38,514	15,097	23,532	31,293	42,982	79,666
59 年 1970	44,486	18,773	29,516	38,013	50,069	86,058
61 年 1972	57,510	24,729	38,100	49,056	64,641	111,023
63 年 1974	92,813	41,048	62,589	78,886	102,268	179,295
65 年 1976	116,297	51,754	79,335	101,676	132,056	216,666
66 年 1977	130,830	58,596	88,199	113,253	147,637	246,465
67 年 1978	155,737	69,221	106,762	136,514	176,742	289,447
68 年 1979	188,407	81,390	128,869	164,640	213,627	353,510
69 年 1980	233,112	102,772	161,965	206,358	265,552	428,910
70 年 1981	266,433	117,223	183,344	234,684	303,530	493,382
71 年 1982	275,250	119,603	189,876	241,667	312,290	512,817
72 年 1983	295,887	127,441	201,812	258,506	336,227	555,450
73 年 1984	314,245	133,434	215,118	276,900	358,783	586,988
74 年 1985	320,495	134,104	217,704	280,779	366,661	603,229
75 年 1986	341,728	141,750	230,893	297,011	386,991	651,995
76 年 1987	366,487	148,553	247,424	321,169	418,238	697,051
77 年 1988	410,483	161,874	275,655	360,258	469,525	785,101
78 年 1989	464,994	179,029	313,864	411,978	536,296	883,807
79 年 1990	520,147	193,685	343,785	455,427	603,914	1,003,925
80 年 1991	587,242	227,816	389,205	511,410	674,452	1,133,327
81 年 1992	639,696	235,752	423,392	560,466	742,466	1,236,408
82 年 1993	727,879	259,381	477,408	642,257	853,214	1,407,140
83 年 1994	769,755	280,259	499,105	669,983	892,016	1,507,414
84 年 1995	811,338	296,166	525,749	704,713	948,484	1,581,580
85 年 1996	826,378	298,443	537,241	723,067	966,103	1,607,034
86 年 1997	863,427	312,458	557,429	753,919	1,003,815	1,689,517
87 年 1998	873,175	310,865	560,766	765,375	1,014,770	1,714,097
88 年 1999	889,053	317,001	573,853	778,496	1,031,669	1,744,245
89 年 2000	891,445	315,172	571,355	778,556	1,043,508	1,748,633
89 年年增率(%) Change in 2000	0.27	-0.58	-0.44	0.01	1.15	0.25

第四表 戶數五等分位組之所得分配比與所得差距

Table 4. Percentage Share of Disposable Income by Percentile Group of Households and Income Inequality Indexes, 1964—2000

年 別 Year	可支配所得按戶數五等分位組之所得分配比(%) Percent distribution of disposable income by percentile of households					第五分位組為第一分位組之倍數 (倍) Ratio of income share of highest 20% to that of lowest 20%	吉尼係數 Gini's concentration coefficient
	1 最低所得組 lowest 20 percent	2 Second 20 percent	3 Third 20 percent	4 Fourth 20 percent	5 最高所得組 Highest 20 percent		
53 年 1964	7.71	12.57	16.62	22.03	41.07	5.33	0.321
57 年 1968	7.84	12.22	16.25	22.32	41.37	5.28	0.326
59 年 1970	8.44	13.27	17.09	22.51	38.69	4.58	0.294
61 年 1972	8.60	13.25	17.06	22.48	38.61	4.49	0.291
63 年 1974	8.84	13.49	16.99	22.05	38.63	4.37	0.287
65 年 1976	8.91	13.64	17.48	22.71	37.26	4.18	0.280
66 年 1977	8.96	13.48	17.31	22.57	37.68	4.21	0.284
67 年 1978	8.89	13.71	17.53	22.70	37.17	4.18	0.287
68 年 1979	8.64	13.68	17.48	22.68	37.52	4.34	0.285
69 年 1980	8.82	13.90	17.70	22.78	36.80	4.17	0.277
70 年 1981	8.80	13.76	17.62	22.78	37.04	4.21	0.281
71 年 1982	8.69	13.80	17.56	22.68	37.27	4.29	0.283
72 年 1983	8.61	13.64	17.47	22.73	37.55	4.36	0.287
73 年 1984	8.49	13.69	17.62	22.84	37.36	4.40	0.287
74 年 1985	8.37	13.59	17.52	22.88	37.64	4.50	0.290
75 年 1986	8.30	13.51	17.38	22.65	38.16	4.60	0.296
76 年 1987	8.11	13.50	17.53	22.82	38.04	4.69	0.299
77 年 1988	7.89	13.43	17.55	22.88	38.25	4.85	0.303
78 年 1989	7.70	13.50	17.72	23.07	38.01	4.94	0.303
79 年 1990	7.45	13.22	17.51	23.22	38.60	5.18	0.312
80 年 1991	7.76	13.25	17.42	22.97	38.60	4.97	0.308
81 年 1992	7.37	13.24	17.52	23.21	38.66	5.24	0.312
82 年 1993	7.13	13.12	17.65	23.44	38.66	5.42	0.316
83 年 1994	7.28	12.97	17.41	23.18	39.16	5.38	0.318
84 年 1995	7.30	12.96	17.37	23.38	38.99	5.34	0.317
85 年 1996	7.23	13.00	17.50	23.38	38.89	5.38	0.317
86 年 1997	7.24	12.91	17.46	23.25	39.14	5.41	0.320
87 年 1998	7.12	12.84	17.53	23.24	39.26	5.51	0.324
88 年 1999	7.13	12.91	17.51	23.21	39.24	5.50	0.325
89 年 2000	7.07	12.82	17.47	23.41	39.23	5.55	0.326

註一：五十三年至六十三年吉尼係數係以可支配所得十等分位資料計算，六十五年以後以未分組資料計算，計算公式均採用 $G = \sum(y_j - y_i)/n$ ，其中 $y_j \geq y_i$ ， $y_i = Y_i / \sum Y_i$ ， Y_i 為第 i 戶家庭之可支配所得。

註二：第五分位組為第一分位組之倍數為求精確係以第五分位組可支配所得總額除以第一分位組可支配所得總額計算而得。

Note : Gini's concentration coefficients are calculated from disposable income by ten equal divisions of households for 1964-1974, and from the disposable income of ungrouped sample households for 1976-1999, with the formula $G = \sum(y_j - y_i)/n$, for all $y_j \geq y_i$, $y_i = Y_i / \sum Y_i$, where Y_i is the average disposable income of the i th division or the disposable income of the i th household.

第五表 政府對家庭移轉收支對所得分配之影響
 Table 5. The Changes of Disposable Income occurred by Current Transfers Between Household and Government

單位：倍
 Unit : Times

年別 Year	五等分位所得差距倍數 Ratio of income share of highest 20% to that of lowest 20%			移轉收支效果 Ratio difference		
	實際(目前) With current transfers A	不含從政府 移轉收入 Excluding current transfers from government B	對政府移轉 收支前 Without current transfers C	從政府 移轉收入 With current transfers from government B-A	對政府 移轉支出 With current transfers to government C-B	合計 With current transfers C-A
69年 1980	4.173	4.213	4.305	0.040	0.092	0.132
70年 1981	4.209	4.233	4.327	0.024	0.094	0.118
71年 1982	4.288	4.312	4.408	0.024	0.096	0.120
72年 1983	4.358	4.399	4.512	0.041	0.113	0.154
73年 1984	4.399	4.444	4.535	0.045	0.091	0.136
74年 1985	4.498	4.540	4.635	0.042	0.095	0.137
75年 1986	4.600	4.676	4.784	0.076	0.108	0.184
76年 1987	4.692	4.771	4.882	0.079	0.111	0.190
77年 1988	4.850	4.955	5.053	0.105	0.098	0.203
78年 1989	4.937	5.082	5.176	0.145	0.094	0.239
79年 1990	5.183	5.409	5.525	0.226	0.116	0.342
80年 1991	4.975	5.217	5.315	0.242	0.098	0.340
81年 1992	5.245	5.471	5.565	0.226	0.094	0.320
82年 1993	5.425	5.685	5.764	0.260	0.079	0.339
83年 1994	5.379	5.685	5.792	0.306	0.107	0.413
84年 1995	5.340	5.843	5.934	0.503	0.091	0.594
85年 1996	5.385	6.083	6.190	0.698	0.107	0.805
86年 1997	5.407	6.124	6.249	0.717	0.125	0.842
87年 1998	5.514	6.353	6.494	0.839	0.141	0.980
88年 1999	5.502	6.313	6.468	0.811	0.155	0.966
89年 2000	5.548	6.427	6.568	0.879	0.141	1.020

第六表 戶數十等分位組分界點之可支配所得
Table 6. Upper Limit of Each Tenth by Disposable Income Decile, 1978—2000

年 別 Year	可支配所得按戶數十等分位組之分界點 Disposable income at upper limit of each tenth positions									
	1	2	3	4	5	6	7	8	9	10
	(中位數所得)									
67 年 1978	74,060	92,302	106,860	120,877	136,086	153,814	174,540	205,164	258,400	
68 年 1979	86,200	110,656	129,361	146,036	164,260	185,012	211,510	250,200	314,530	
69 年 1980	109,573	139,300	162,476	183,500	205,750	232,000	262,282	308,627	383,000	
70 年 1981	125,130	157,138	183,643	208,210	233,886	264,498	300,920	353,440	441,872	
71 年 1982	126,520	163,398	189,665	215,405	241,100	270,704	309,682	364,036	459,095	
72 年 1983	135,582	173,237	201,923	229,388	257,690	291,215	332,956	392,670	494,805	
73 年 1984	142,654	183,197	215,274	245,668	275,780	311,276	356,621	418,363	525,567	
74 年 1985	143,280	185,811	218,191	248,404	280,100	317,065	364,205	427,246	542,650	
75 年 1986	150,717	197,350	230,813	262,696	295,873	334,539	383,871	452,181	575,785	
76 年 1987	158,005	208,753	247,387	283,914	320,517	361,100	413,252	492,338	619,892	
77 年 1988	170,974	233,293	276,150	317,276	359,440	405,640	465,279	548,147	692,289	
78 年 1989	188,334	260,085	315,390	362,979	411,342	466,200	531,367	627,405	788,431	
79 年 1990	204,123	285,712	345,658	396,925	453,416	518,804	599,613	708,537	892,449	
80 年 1991	242,482	327,233	389,274	448,875	510,410	581,720	669,608	791,147	1,005,282	
81 年 1992	245,804	349,850	424,286	491,508	558,336	636,623	736,817	872,948	1,120,087	
82 年 1993	270,875	392,942	477,673	558,431	639,907	734,440	844,053	1,003,537	1,266,515	
83 年 1994	291,870	415,769	499,763	582,758	668,450	764,050	855,170	1,054,198	1,342,815	
84 年 1995	307,447	434,577	524,937	610,694	700,873	808,607	941,159	1,120,355	1,425,743	
85 年 1996	311,489	438,561	539,683	628,447	720,970	826,919	957,644	1,131,686	1,436,963	
86 年 1997	321,282	458,491	558,075	656,030	750,341	863,136	994,975	1,181,020	1,507,035	
87 年 1998	323,893	455,649	562,761	661,684	763,717	872,759	1,005,151	1,194,505	1,511,147	
88 年 1999	327,131	465,852	575,922	676,205	776,134	885,511	1,021,609	1,204,174	1,538,376	
89 年 2000	326,672	461,054	573,618	674,735	776,390	890,698	1,034,111	1,234,375	1,566,948	

第七表 世界各國家地區所得分配狀況
Table 7. Income Distribution in Selected Countries

國 名		年 別	所得按戶數五等分位組 之 所 得 分 配 比 (%) Percentage share of house-hold income, by percentile groups of		最高所得組為最 低所得組之倍數 (倍) Ratio of income share of highest 20% to that of lowest 20% households	吉尼係數
Countries			Year	最低所得組 (20%) Lowest 20%	最高所得組 (20%) Highest 20%	Gini's concentration coefficient
一、低收入國家地區	Low-income countries:					
1.宏都拉斯	Honduras	1996*	3.40	58.00	17.06	0.4877
2.中國大陸	Mainland China	1998*	5.90	46.60	7.90	0.3736
二、中收入國家地區	Mid-income countries:					
1.中華民國	Republic of China	1980	8.82	36.80	4.17	0.2771
		1990	7.45	38.60	5.18	0.3117
		2000	7.07	39.23	5.55	0.3258
2.韓國	Korea (South)	1993	7.47	39.29	5.26	0.2945
3.智利	Chile	1994*	3.50	61.00	17.43	0.5055
4.哥斯達黎加	Costa Rica	1996*	4.00	51.80	12.95	0.4340
5.委內瑞拉	Vene Zuela	1996*	3.70	53.10	14.35	0.4464
6.馬來西亞	Malaysia	1995*	4.50	53.80	11.96	0.4428
7.巴西	Brazil	1996*	2.50	63.80	25.52	0.5411
8.哥倫比亞	Colombia	1996*	3.00	60.90	20.30	0.5104
9.羅馬尼亞	Romania	1994*	8.90	37.30	4.19	0.2632
10.保加利亞	Bulgaria	1992*	8.30	39.30	4.73	0.2855
三、高收入國家地區	High-income countries:					
1.日本	Japan	1994	8.07	38.03	4.71	0.2789
2.香港	Hong Kong	1996	5.02	44.98	8.96	0.3736
3.瑞典	Sweden	1981	8.00	36.90	4.61	0.2764
4.瑞士	Switzerland	1982	5.20	44.60	8.58	0.3568
5.荷蘭	The Netherlands	1988	8.20	36.90	4.50	0.2720
6.澳大利亞	Australia	1985	4.40	42.20	9.59	0.3572
7.英國	United Kingdom	1988	4.60	44.30	9.63	0.3748
8.加拿大	Canada	1987	5.70	40.20	7.05	0.3272
9.美國	U.S.A	1998	4.70	45.80	9.70	0.3780
10.德國	Germany	1988	7.00	40.30	5.76	0.3145
11.義大利	Italy	1986	6.80	41.00	6.03	0.3196
12.西班牙	Spain	1988	8.30	36.60	4.41	0.2649
13.以色列	Israel	1979	6.00	39.60	6.60	0.3184
14.法國	France	1989	5.60	41.90	7.48	0.3372
15.新加坡	Singapore	1997-98	5.20	48.21	9.27	0.3925

附註：一、表中星號(*)為平均每人所得資料。吉尼係數除我國採未分組資料計算（同第四表）外，其餘各國均採五等分位組資料計算。

二、資料來源：WORLD DEVELOPMENT REPORT 2000/2001（世界銀行發行）。韓國資料來源為韓國社會指標，1996。日本資料來源為全國消費實態調查報告，1994。美國資料來源為 Income, Poverty, and Valuation of Noncash Benefits, 1998。香港資料來源為 Population Census Main Report, 1996。新加坡資料來源為 Household Expenditure Survey, 1998。

Note : 1. *Per capita income, Gini's concentration coefficients are calculated from income quintile grouped data of selected countries with an exception that for the Republic of China, which is the coefficients were derived from disposable income of the ungrouped sample households.

2. Source : World Development Report, 2000/2001 (The World Bank).
Korea (South) : Social statistics Survey, 1996.
Japan : National Survey of Family Income and Expenditure, 1994.
U.S.A.: Income, Poverty, and Valuation of Noncash Benefits, 1998.
Hong Kong : Population Census Main Report, 1996.
Singapore : Household Expenditure Survey, 1998.

第八表 可支配所得、消費支出及儲蓄

Table 8. Disposable Income, Final Consumption Expenditure, and Savings, 1964–2000

年別 Year	可支配所得 (億元) Disposable income (NT\$100 million)	消費支出 (億元) Consumption expenditure (NT\$100 million)	儲蓄 (億元) Savings (NT\$100 million)	平均 每戶 Value per household			
				可支配所得 (元) Disposable income (NT\$)	消費支出 (元) Consumption expenditure (NT\$)	儲蓄 (元) Savings (NT\$)	儲蓄率 (%) Savings rate (%)
53 年 1964	615	546	69	28,591	25,381	3,211	11.23
57 年 1968	914	832	81	38,514	35,097	3,417	8.87
59 年 1970	1,148	1,056	92	44,486	40,929	3,558	8.00
60 年 1971	1,338	1,211	127	50,280	45,526	4,754	9.46
61 年 1972	1,577	1,370	207	57,510	49,965	7,545	13.12
62 年 1973	2,007	1,703	303	71,054	60,311	10,743	15.12
63 年 1974	2,703	2,358	351	92,813	80,942	12,049	12.96
64 年 1975	3,066	2,615	457	101,821	86,849	15,173	14.87
65 年 1976	3,625	2,983	651	116,297	95,714	20,899	17.92
66 年 1977	4,249	3,398	860	130,830	104,640	26,473	20.19
67 年 1978	5,248	4,118	1,143	155,737	122,207	33,919	21.73
68 年 1979	6,635	5,193	1,464	188,407	147,459	41,565	21.99
69 年 1980	8,568	6,604	1,992	233,112	179,687	54,204	23.17
70 年 1981	10,199	7,638	2,597	266,433	199,523	67,846	25.38
71 年 1982	10,915	8,364	2,606	275,250	210,906	65,719	23.76
72 年 1983	12,144	9,285	2,933	295,887	226,234	71,459	24.00
73 年 1984	13,194	10,235	3,051	314,245	243,784	72,673	22.96
74 年 1985	13,742	10,560	3,248	320,495	246,277	75,749	23.52
75 年 1986	15,128	11,443	3,686	341,728	258,474	83,254	24.36
76 年 1987	16,763	12,584	4,180	366,487	275,104	91,382	24.93
77 年 1988	19,437	14,310	5,127	410,483	302,207	108,276	26.38
78 年 1989	22,767	16,494	6,273	464,994	336,875	128,119	27.55
79 年 1990	26,145	18,614	7,531	520,147	370,323	149,824	28.80
80 年 1991	30,302	21,247	9,055	587,242	411,760	175,482	29.88
81 年 1992	33,823	23,540	10,283	639,696	445,220	194,476	30.40
82 年 1993	39,444	27,319	12,125	727,879	504,133	223,747	30.74
83 年 1994	42,855	30,397	12,458	769,755	545,987	223,768	29.07
84 年 1995	46,499	33,873	12,626	811,338	591,035	220,303	27.15
85 年 1996	48,825	36,302	12,522	826,378	614,435	211,943	25.65
86 年 1997	52,706	38,730	13,976	863,427	634,477	228,951	26.52
87 年 1998	54,775	40,545	14,229	873,175	646,343	226,831	25.98
88 年 1999	57,176	42,142	15,034	889,053	655,282	233,770	26.29
89 年 2000	58,734	43,664	15,070	891,445	662,722	228,723	25.66
89 年增率(%) Change in 2000	2.72	3.61	0.24	0.27	1.14	-2.16	—

第九表 戶數五等分位組之平均每戶消費支出
Table 9. Average Consumption Expenditure per Household by Disposable Income Quintile, 1976—2000

單位：元；倍
Unit : NT\$; Times

年別 Year	可支配所得按戶數五等分位組 Disposable income quintile					第五分位組為第一分位組之倍數 Ratio of highest group over lowest group
	1 最低所得組 Lowest 20%	2 Second 20%	3 Third 20%	4 Fourth 20%	5 最高所得組 Highest 20%	
平均每戶消費支出： Average consumption expenditure per household						
65 年 1976	48,467	70,376	88,163	109,888	161,677	3.34
66 年 1977	52,801	77,060	95,065	120,125	178,141	3.37
67 年 1978	62,439	91,997	113,452	140,073	203,075	3.25
68 年 1979	75,063	111,833	137,413	169,118	243,882	3.25
69 年 1980	93,207	140,560	171,305	206,460	286,903	3.08
70 年 1981	105,282	154,925	190,436	230,071	316,899	3.01
71 年 1982	110,135	165,162	200,982	242,454	335,796	3.05
72 年 1983	119,019	175,513	215,119	259,178	362,341	3.04
73 年 1984	126,944	188,902	230,399	281,013	391,663	3.09
74 年 1985	126,996	189,388	233,474	285,547	395,979	3.12
75 年 1986	132,570	201,167	244,231	296,600	417,802	3.15
76 年 1987	134,948	210,806	260,769	320,141	448,858	3.33
77 年 1988	148,715	234,288	290,348	348,809	488,875	3.29
78 年 1989	163,638	263,082	324,824	392,116	540,717	3.30
79 年 1990	177,935	286,961	354,609	431,054	601,057	3.38
80 年 1991	202,205	323,411	393,912	475,757	663,517	3.28
81 年 1992	211,622	351,510	432,439	517,933	712,598	3.37
82 年 1993	238,753	394,795	490,342	590,955	805,819	3.38
83 年 1994	255,078	419,297	522,530	624,470	908,563	3.56
84 年 1995	270,859	451,990	567,437	685,390	979,498	3.62
85 年 1996	285,227	464,278	589,982	721,896	1,010,792	3.54
86 年 1997	292,464	487,183	612,672	747,747	1,032,317	3.53
87 年 1998	288,889	496,500	632,744	763,930	1,049,654	3.63
88 年 1999	290,266	497,548	638,566	777,298	1,072,735	3.70
89 年 2000	300,440	502,783	634,736	780,907	1,094,744	3.64
89 年消費率(%) Consumption expenditure rate	95.33	88.00	81.53	74.83	62.61	0.66

第十表 戶數五等分位組之平均每戶儲蓄

Table 10. Average Savings per Household by Disposable Income Quintile, 1976—2000

單位：元；倍
Unit：NT\$；Times

年別 Year	可支配所得按戶數五等分位組 Disposable income quintile					第五分位組為第一分位組之倍數 Ratio of highest group over low-est group
	1 最低所得組 Lowest 20%	2 Second 20%	3 Third 20%	4 Fourth 20%	5 最高所得組 Highest 20%	
平均每戶儲蓄： Average savings per household						
65 年 1976	3,365	9,134	13,764	22,562	55,667	16.54
66 年 1977	5,897	11,313	18,378	27,844	68,935	11.69
67 年 1978	6,925	14,945	23,310	37,116	87,297	12.61
68 年 1979	6,574	17,422	27,626	45,157	111,036	16.89
69 年 1980	9,793	21,848	35,686	59,861	143,831	14.69
70 年 1981	12,219	29,023	45,055	74,518	178,414	14.60
71 年 1982	10,182	25,658	41,980	71,469	179,309	17.61
72 年 1983	9,280	27,401	45,085	79,068	196,461	21.17
73 年 1984	7,175	27,633	48,316	80,293	199,943	27.87
74 年 1985	7,591	29,007	48,520	82,833	210,792	27.77
75 年 1986	9,180	29,726	52,780	90,391	234,193	25.51
76 年 1987	13,606	36,617	60,400	98,097	248,193	18.24
77 年 1988	13,159	41,368	69,910	120,716	296,226	22.51
78 年 1989	15,391	50,783	87,154	144,181	343,090	22.29
79 年 1990	15,750	56,825	100,817	172,862	402,868	25.58
80 年 1991	25,611	65,794	117,499	198,695	469,810	18.34
81 年 1992	24,130	71,882	128,027	224,533	523,810	21.71
82 年 1993	20,627	82,614	151,915	262,258	601,321	29.15
83 年 1994	25,181	79,808	147,453	267,546	598,851	23.78
84 年 1995	25,307	73,759	137,276	263,094	602,083	23.79
85 年 1996	13,216	72,963	133,085	244,207	596,242	45.12
86 年 1997	19,994	70,245	141,247	256,068	657,199	32.87
87 年 1998	21,976	64,267	132,630	250,840	664,443	30.23
88 年 1999	26,735	76,305	139,931	254,371	671,511	25.12
89 年 2000	14,733	68,572	143,820	262,601	653,888	44.38
89 年儲蓄率(%) Savings rate	4.67	12.00	18.47	25.17	37.39	8.01

第十一表 家庭消費支出按消費型態分
Table 11. Percent Distribution of Total Expenditures, 1964–2000

單位：％
Unit：％

年 別 Year	合 計 Total	食品飲料 及 菸 草 Food, beverage and tobacco	衣 著 鞋襪類 Clothing and footwear	房地租、 水費、燃 料和動力 Rent, fuel and power	家庭器具 及設備和 家庭管理 Family furniture, furnishing, household equipment and household operations	醫療及 保 健 Medical care and health expenses	運輸交通 及 通 訊 Transport and communi- cation	娛樂教 育及文 化服務 Recreation, entertain- ment, education and cultural services	雜項支出 Miscella- neous
53 年 1964	100.00	59.70	6.30	17.20	3.40	5.30	2.00	1.20	4.90
57 年 1968	100.00	51.75	5.84	19.01	4.66	5.54	2.70	1.65	8.85
59 年 1970	100.00	52.46	5.79	18.19	3.96	5.95	3.00	2.66	7.99
61 年 1972	100.00	47.81	6.47	20.78	3.95	3.89	3.53	7.06	6.51
63 年 1974	100.00	49.40	6.15	20.71	3.79	3.92	3.99	6.06	5.98
65 年 1976	100.00	46.38	6.83	21.45	3.87	4.61	4.99	6.38	5.49
66 年 1977	100.00	43.89	6.79	22.77	4.02	4.28	5.48	7.32	5.45
67 年 1978	100.00	42.93	6.66	22.64	4.13	4.74	5.67	7.80	5.43
68 年 1979	100.00	41.03	7.41	22.91	4.64	4.62	6.12	7.63	5.64
69 年 1980	100.00	40.35	7.03	23.65	4.57	4.20	6.68	8.18	5.34
70 年 1981	100.00	39.44	6.80	24.13	4.58	4.50	6.89	8.30	5.36
71 年 1982	100.00	38.71	6.60	24.30	4.37	5.07	6.86	8.65	5.44
72 年 1983	100.00	38.94	6.25	24.13	4.44	5.23	7.15	8.67	5.19
73 年 1984	100.00	38.83	5.93	23.34	4.42	5.07	8.18	9.03	5.20
74 年 1985	100.00	38.20	5.89	23.54	4.12	5.26	8.30	9.52	5.17
75 年 1986	100.00	37.42	5.84	23.26	4.30	5.42	8.23	10.03	5.50
76 年 1987	100.00	36.46	6.00	23.00	4.42	5.36	8.50	10.64	5.62
77 年 1988	100.00	35.02	6.10	23.17	4.65	5.24	8.42	11.74	5.66
78 年 1989	100.00	33.67	6.03	23.82	4.59	4.86	9.24	12.01	5.78
79 年 1990	100.00	32.33	5.92	24.62	4.27	4.82	8.83	13.34	5.87
80 年 1991	100.00	30.92	5.96	25.70	4.33	5.40	8.92	12.82	5.95
81 年 1992	100.00	29.79	6.10	26.38	4.20	5.08	8.97	13.36	6.12
82 年 1993	100.00	27.73	5.65	25.55	4.05	7.82	9.82	13.01	6.37
83 年 1994	100.00	26.05	4.90	25.65	4.56	8.49	9.87	13.48	7.00
84 年 1995	100.00	25.50	4.60	24.91	4.57	10.37	10.00	13.12	6.93
85 年 1996	100.00	26.08	4.49	25.30	4.58	9.84	10.17	12.97	6.57
86 年 1997	100.00	25.74	4.50	25.10	4.38	9.98	10.42	13.11	6.77
87 年 1998	100.00	25.77	4.48	25.24	4.17	10.32	10.60	12.81	6.61
88 年 1999	100.00	25.15	4.08	24.91	4.03	10.97	11.11	12.96	6.80
89 年 2000	100.00	24.21	3.83	25.15	3.96	11.09	11.37	13.51	6.88

第十二表 農家與非農家平均每戶及每人可支配所得

Table 12. Average Disposable Income per Households and per Capita Disposable Income by Farm or Non-farm Households, 1964—2000

單位：元；%
Unit：NT\$；%

年別 Year	平均每戶可支配所得 Average disposable income per household			平均每人可支配所得 Per capita disposable income		
	農家 Farm (A)	非農家 Non-farm (B)	比較 (非農家=100) (A)/(B)	農家 Farm (A)	非農家 Non-farm (B)	比較 (非農家=100) (A)/(B)
53 年 1964	27,995	28,982	96.59	3,682	5,212	70.64
57 年 1968	30,154	42,365	71.18	4,487	7,807	57.47
59 年 1970	32,994	49,177	67.09	4,984	8,925	55.84
60 年 1971	38,538	53,789	71.65	5,839	9,979	58.51
61 年 1972	46,410	61,429	75.55	7,140	11,624	61.42
62 年 1973	59,696	77,618	76.91	9,371	15,013	62.42
63 年 1974	79,027	101,638	77.75	12,564	19,890	63.17
64 年 1975	83,435	110,654	75.40	13,678	21,697	63.04
65 年 1976	100,041	121,887	82.08	16,440	24,601	66.83
66 年 1977	107,917	138,164	78.11	18,016	29,026	62.07
67 年 1978	129,362	163,717	79.02	22,265	35,208	63.24
68 年 1979	157,797	198,027	79.68	27,684	42,956	64.45
69 年 1980	198,523	243,389	81.57	35,199	52,682	66.81
70 年 1981	219,696	279,956	78.48	39,443	61,260	64.39
71 年 1982	232,870	287,497	81.00	42,110	63,747	66.06
72 年 1983	247,548	309,360	80.02	46,184	68,291	67.63
73 年 1984	262,260	327,988	79.96	48,838	72,886	67.01
74 年 1985	271,271	333,041	81.45	52,067	75,009	69.41
75 年 1986	294,148	353,023	83.32	57,339	80,415	71.30
76 年 1987	314,370	378,285	83.10	63,509	88,178	72.02
77 年 1988	343,140	424,814	80.77	71,488	101,874	70.17
78 年 1989	384,559	481,149	79.93	83,238	115,107	72.31
79 年 1990	424,204	539,023	78.70	91,031	131,469	69.24
80 年 1991	484,495	606,021	79.95	105,097	148,535	70.76
81 年 1992	521,166	662,162	78.71	117,380	163,901	71.62
82 年 1993	616,736	747,241	82.54	136,749	185,881	73.57
83 年 1994	648,082	789,391	82.10	146,294	199,846	73.20
84 年 1995	713,912	826,004	86.43	162,622	213,438	76.19
85 年 1996	724,659	839,570	86.31	165,826	217,505	76.24
86 年 1997	735,140	880,800	83.46	167,458	233,634	71.68
87 年 1998	711,672	892,906	79.70	171,075	240,028	71.27
88 年 1999	758,112	905,902	83.69	187,188	253,045	73.97
89 年 2000	750,003	909,010	82.51	184,730	255,340	72.35
89 年年增率(%) Change in 2000	-1.07	0.34	—	-1.31	0.91	—

第十三表 農家平均每戶所得總額按來自農業與非農業分

Table 13. Farm Households Income from Agricultural and Non-agricultural, 1964–2000

年 別 Year	金 額 (元) Values per household (NT\$)			結 構 比 (%) Percent distribution (%)		
	農家平均每 戶所得總額 Farm households' personal income	來 自 農業所得 Agricultural income	來 自 非農業所得 Non-agricultura l income	合 計 Farm households' personal income	來 自 農業所得 Agricultural income	來 自 非農業所得 Non-agricultura l income
53 年 1964	29,494	19,082	10,412	100.00	64.70	35.30
57 年 1968	31,966	16,823	15,143	100.00	52.63	47.37
59 年 1970	35,439	17,257	18,182	100.00	48.69	51.31
60 年 1971	40,858	18,480	22,378	100.00	45.23	54.77
61 年 1972	49,003	20,721	28,282	100.00	42.29	57.71
62 年 1973	54,352	24,763	29,589	100.00	45.56	54.44
63 年 1974	82,980	39,917	43,063	100.00	48.10	51.90
64 年 1975	88,061	39,853	48,208	100.00	45.26	54.74
65 年 1976	106,257	41,377	64,880	100.00	38.94	61.06
66 年 1977	116,570	40,381	76,189	100.00	34.64	65.36
67 年 1978	142,291	40,987	101,304	100.00	28.81	71.19
68 年 1979	174,423	44,600	129,823	100.00	25.57	74.43
69 年 1980	219,412	54,436	164,976	100.00	24.81	75.19
70 年 1981	244,424	64,457	179,967	100.00	26.37	73.63
71 年 1982	262,245	73,084	189,161	100.00	27.87	72.13
72 年 1983	279,845	71,729	208,116	100.00	25.63	74.37
73 年 1984	302,000	74,765	227,235	100.00	24.76	75.24
74 年 1985	310,585	76,889	233,696	100.00	24.76	75.24
75 年 1986	337,331	78,341	258,990	100.00	23.22	76.78
76 年 1987	361,992	87,557	274,435	100.00	24.19	75.81
77 年 1988	399,651	96,984	302,667	100.00	24.27	75.73
78 年 1989	453,002	99,575	353,427	100.00	21.98	78.02
79 年 1990	503,830	101,265	402,563	100.00	20.10	79.90
80 年 1991	572,269	122,360	449,909	100.00	21.38	78.62
81 年 1992	617,941	124,497	493,444	100.00	20.15	79.85
82 年 1993	727,574	134,466	593,108	100.00	18.48	81.52
83 年 1994	775,083	154,129	620,954	100.00	19.89	80.11
84 年 1995	871,082	172,083	698,999	100.00	19.76	80.24
85 年 1996	885,469	176,837	708,633	100.00	19.97	80.03
86 年 1997	907,221	154,919	752,302	100.00	17.08	82.92
87 年 1998	881,853	148,997	732,856	100.00	16.90	83.10
88 年 1999	927,663	169,058	758,604	100.00	18.22	81.78
89 年 2000	917,623	161,121	756,502	100.00	17.56	82.44
89 年年增率(%) Change in 2000	-1.08	-4.69	-0.28	—	—	—

第十四表 所得收入者十等分位組之已分配要素所得分配比與所得差距
Table 14. Percentage Share of Distributed Factor Income by Percentile Groups of Income Recipients and Measures of Income Distribution, 1976—2000

	已分配要素所得按人數十等分位組之所得分配比 (%) Percent distribution of distributed factor income by percentile of income recipients (%)										第十分位組為 第一分位組之 倍數(倍) Ratio of income share of highest 10% to that of lowest 10%
	1	2	3	4	5	6	7	8	9	10	
	Lowest 10%	Second 10%	Third 10%	Fourth 10%	Fifth 10%	Sixth 10%	Seventh 10%	Eighth 10%	Ninth 10%	Highest 10%	
65 年 1976	1.61	3.65	5.06	6.33	7.79	9.38	11.15	13.15	15.97	25.91	16.09
66 年 1977	1.79	3.75	5.12	6.41	7.90	9.44	11.08	13.00	15.67	25.84	14.43
67 年 1978	1.77	3.78	5.15	6.53	8.01	9.57	11.18	13.03	15.76	25.22	14.21
68 年 1979	1.65	3.68	5.08	6.38	7.81	9.41	11.09	13.06	15.90	25.94	15.74
69 年 1980	1.63	3.63	5.07	6.38	7.81	9.40	11.19	13.29	16.00	25.60	15.77
70 年 1981	1.59	3.72	5.10	6.34	7.78	9.48	11.38	13.39	16.09	25.13	15.82
71 年 1982	1.64	3.74	5.09	6.33	7.77	9.45	11.30	13.31	16.09	25.28	15.44
72 年 1983	1.52	3.69	5.09	6.31	7.72	9.38	11.13	13.14	16.01	26.01	17.14
73 年 1984	1.70	3.89	5.26	6.43	7.78	9.37	10.98	13.02	15.85	25.72	15.16
74 年 1985	1.70	3.91	5.27	6.43	7.81	9.35	10.93	13.00	15.95	25.65	15.14
75 年 1986	1.56	3.80	5.25	6.39	7.80	9.30	10.87	12.86	15.72	26.45	16.96
76 年 1987	1.62	3.93	5.33	6.55	7.90	9.27	10.87	12.84	15.77	25.91	15.99
77 年 1988	1.59	3.97	5.32	6.55	7.93	9.38	10.89	12.85	15.67	25.85	16.26
78 年 1989	1.58	3.90	5.33	6.65	7.98	9.42	11.04	13.07	15.78	25.25	15.98
79 年 1990	1.32	3.80	5.37	6.66	8.06	9.47	11.08	12.99	15.79	25.45	19.28
80 年 1991	1.41	3.91	5.43	6.69	7.98	9.41	11.02	12.97	15.75	25.43	18.04
81 年 1992	1.30	3.97	5.45	6.71	8.06	9.50	11.04	12.97	15.77	25.23	19.41
82 年 1993	1.32	3.98	5.46	6.68	8.01	9.38	10.97	12.86	15.80	25.54	19.35
83 年 1994	1.25	3.94	5.39	6.60	7.95	9.31	10.80	12.74	15.70	26.32	21.06
84 年 1995	1.11	3.91	5.42	6.62	7.92	9.24	10.71	12.70	15.81	26.56	23.93
85 年 1996	1.08	3.91	5.49	6.66	7.91	9.24	10.77	12.78	15.83	26.33	24.38
86 年 1997	1.11	4.01	5.51	6.69	7.93	9.22	10.69	12.69	15.85	26.32	23.72
87 年 1998	0.81	3.86	5.51	6.68	7.88	9.15	10.69	12.73	15.90	26.79	33.07
88 年 1999	0.64	3.63	5.44	6.70	7.92	9.23	10.73	12.73	15.99	26.99	42.17
89 年 2000	0.68	3.67	5.54	6.82	8.03	9.28	10.77	12.79	15.98	26.43	38.87

第十五表 所得收入者平均每人已分配要素所得及中位數所得按行業別分

Table 15. Mean and Median Distributed Factor Income of Income Recipients by Industry, 1999 and 2000

	平均每人已分配要素所得 Mean distributed factor income				所得收入者中位數已分配要素所得 Median distributed factor income			
	八十八年 1999		八十九年 2000		八十八年 1999		八十九年 2000	
	金 額 (元) Value (NT\$)	年增率 (%) Change (%)	金 額 (元) Value (NT\$)	年增率 (%) Change (%)	金 額 (元) Value (NT\$)	年增率 (%) Change (%)	金 額 (元) Value (NT\$)	年增率 (%) Change (%)
全體所得收入者： All income recipients	492,487	1.52	498,208	1.16	422,000	2.30	429,100	1.68
按行業別分： Industry								
1.農林漁牧業 Agriculture, forestry, fish- ing and animal husbandry	242,112	4.76	243,583	0.61	158,720	1.42	180,000	13.41
2.礦業及土石採取業 Mining and quarrying	545,606	-17.82	547,457	0.34	514,413	-22.81	523,317	1.73
3.製造業 Manufacturing	514,202	6.23	515,382	0.23	431,739	5.74	436,715	1.15
4.水電燃氣業 Water, electricity and gas	959,144	6.14	900,447	-6.12	850,118	4.47	863,832	1.61
5.營造業 Construction	503,237	4.19	494,520	-1.73	440,000	2.85	438,444	-0.35
6.商業 Commerce	519,333	0.17	525,174	1.12	432,333	1.20	435,873	0.82
7.運輸、倉儲及通信業 Transport, storage and communication	641,910	9.73	615,275	-4.15	572,650	8.85	530,000	-7.45
8.金融、保險、不動產及 工商服務業 Finance, insurance, real estate and business services	679,603	-1.37	685,912	0.93	554,661	3.24	574,100	3.50
9.公共行政、社會服務及 個人服務業 Community, social and personal	594,266	0.93	609,116	2.50	508,976	0.89	526,498	3.44
10.無行業 Non-working	192,286	3.60	210,127	9.28	60,000	-5.88	60,000	0.00

第十六表 所得收入者平均每人已分配要素所得及中位數所得按職業別分

Table 16. Mean and Median Distributed Factor Income of Income Recipients by Occupation, 1999 and 2000

	平均每人已分配要素所得 Mean distributed factor income				所得收入者中位數已分配要素所得 Median distributed factor income			
	八十八年 1999		八十九年 2000		八十八年 1999		八十九年 2000	
	金額 (元) Value (NT\$)	年增率 (%) Change (%)	金額 (元) Value (NT\$)	年增率 (%) Change (%)	金額 (元) Value (NT\$)	年增率 (%) Change (%)	金額 (元) Value (NT\$)	年增率 (%) Change (%)
全體所得收入者： All income recipient	492,487	1.52	498,208	1.16	422,000	2.30	429,100	1.68
按職業別分： Occupation								
1.民意代表、行政主管、 企業主管及經理人員 Legislators, government administrators, business executives and managers	1,149,772	3.65	1,105,023	-3.89	968,804	3.38	947,582	-2.19
2.專業人員 Professionals	874,607	5.60	861,834	-1.46	783,892	4.64	756,666	-3.47
3.技術員及助理專業人員 Technicians and associate professionals	645,423	2.63	653,946	1.32	567,661	1.23	577,231	1.69
4.事務工作人員 Clerks	461,552	1.33	477,379	3.43	413,887	1.50	429,725	3.83
5.服務工作人員及售貨員 Service workers, shop and market sales workers	459,517	-3.20	467,852	1.81	383,782	-4.29	395,970	3.18
6.農林漁牧工作人員 Agricultural, animal husbandry, forestry workers and fishermen	235,968	4.98	237,550	0.67	157,850	2.61	177,200	12.26
6.1.農事畜牧工作者 Agricultural and animal husbandry workers	220,507	6.81	221,616	0.50	148,492	2.91	162,720	9.58
6.2.林漁工作者 Forestry workers and fishermen	433,567	0.28	400,265	-7.68	401,765	17.13	360,750	-10.21
7/8/9.技術工、機械設備 操作工、組裝工及 體力工 Craft and related workers, plant and machine operators laborers	436,410	4.03	435,695	-0.16	405,457	4.45	405,005	-0.11
7.技術工及有關工作人員 Craft and related trades workers	483,754	4.50	481,863	-0.39	454,698	5.69	443,000	-2.57
8.機械設備操作工及組裝工 Plant and machine operators and assemblers	438,091	5.79	432,477	-1.28	401,562	6.58	403,750	0.54
9.非技術工及體力工 Laborers	330,491	-0.57	342,863	3.74	304,420	1.47	311,289	2.26
10.其他 Others	217,771	-0.28	239,101	9.79	75,000	-7.52	72,500	-3.33

第十七表 所得收入者平均每人已分配要素所得及中位數所得按教育程度及經濟特性別分

Table 17. Mean and Median Distributed Factor Income of Income Recipients by Educational Attainment and by Socio-Economic Status, 1999 and 2000

	平均每人已分配要素所得 Mean distributed factor income				所得收入者中位數已分配要素所得 Median distributed factor income			
	八十八年 1999		八十九年 2000		八十八年 1999		八十九年 2000	
	金額 (元) Value (NT\$)	年增率 (%) Change (%)	金額 (元) Value (NT\$)	年增率 (%) Change (%)	金額 (元) Value (NT\$)	年增率 (%) Change (%)	金額 (元) Value (NT\$)	年增率 (%) Change (%)
全體所得收入者： All income recipient	492,487	1.52	498,208	1.16	422,000	2.30	429,100	1.68
按教育程度別分： Education Attainment								
1.研究院(所) Graduate school	1,036,554	8.67	1,039,590	0.29	913,339	7.04	929,473	1.77
2.大學教育 University	790,358	-1.01	790,030	-0.04	690,642	-1.24	695,851	0.75
3.專科教育 Junior college	601,184	-1.56	612,467	1.88	525,825	2.40	532,959	1.36
4.高中教育 Senior high school	501,883	2.52	502,345	0.09	431,942	2.64	435,000	0.71
5.國中教育 Junior high school	428,239	-0.12	434,643	1.50	390,800	3.46	400,377	2.45
6.國小教育 Primary school	342,083	0.66	326,937	-4.43	301,230	0.14	291,198	-3.33
7.補習自修或不識字 Supplementary school and illiteracy	134,328	-3.43	127,241	-5.28	64,000	-11.64	54,600	-14.69
按經濟特性別分： Socio-economic status								
1.農業雇主及農業自營作業 者 Agricultural employers and agricultural own-account	233,339	5.77	222,421	-4.68	136,000	-2.86	152,346	12.02
2.非農業雇主 Non-agricultural employers	975,349	2.94	985,847	1.08	795,000	1.53	810,200	1.91
3.非農業自營作業 者 non-agricultural own-account workers	535,204	0.07	538,671	0.65	490,000	0.72	486,300	-0.76
4.農業受雇者 Agricultural employees	288,658	0.61	342,782	18.75	246,200	10.11	280,889	14.09
5.非農業經理管理及專業 受雇者 Employees of non-agricultural managers, administrators and professionals	1,048,905	3.17	1,014,402	-3.29	896,005	4.66	880,916	-1.68
6.文書推銷及服務工作者 Clerks, salesmen and service workers	540,678	1.46	550,061	1.74	465,750	1.74	475,865	2.17
7.非農業體力勞動者 Industrial laborers	414,511	4.28	413,934	-0.14	389,568	4.50	392,218	0.68
8.其他 Others	217,771	-0.50	239,101	9.79	75,000	-7.64	72,500	-3.33

第十八表 所得收入者之基本所得及人數按縣內、縣外工作地點分

Table 18. Percentage Share of Primary Income and Number of Income Recipients of Taiwan Area by Place of Work in 2000

民國八十九年

	基本所得 (億元) Primary income (NT\$100 million)	基本所得分配比(%) Percent distribution of primary income by place of work			所得收入者人數 (人) Number of income recipients (person)	所得收入者人數分配比(%) Percent distribution of income recipients by place of work		
		來自本縣市 Earned from the city	來自外縣市 Earned from other cities	無業者 From non-working		工作地點在本縣市 From the city	工作地點在外縣市 From other city	無業者 From non-working
台灣地區 Taiwan Area	52,880	78.56	18.82	2.62	10,914,109	74.27	15.22	10.51
台北市 Taipei Municipality	9,751	84.45	12.43	3.12	1,503,871	78.06	10.69	11.25
高雄市 Kaohsiung Municipality	4,200	87.26	10.31	2.43	762,766	79.89	8.42	11.69
台北縣 Taipei Hsien	9,402	64.88	33.27	1.85	1,876,792	63.71	26.77	9.52
宜蘭縣 Ilan Hsien	856	91.25	4.96	3.79	219,024	81.16	4.61	14.23
桃園縣 Taoyuan Hsien	4,489	86.09	11.72	2.19	881,967	81.59	8.74	9.66
新竹縣 Hsinchu Hsien	1,042	61.97	37.14	0.89	218,310	63.30	30.19	6.52
苗栗縣 Miaoli Hsien	933	76.40	21.73	1.86	256,635	72.51	17.91	9.57
台中縣 Taichung Hsien	2,900	78.91	18.41	2.68	659,847	75.06	15.76	9.17
彰化縣 Changhwa Hsien	2,106	88.10	11.15	0.74	556,765	84.98	9.38	5.64
南投縣 Nantou Hsien	927	83.28	14.53	2.19	244,358	80.11	9.87	10.03
雲林縣 Yunlin Hsien	1,108	89.77	8.80	1.43	297,750	83.62	5.47	10.91
嘉義縣 Chiayi Hsien	863	78.34	17.68	3.99	237,776	74.96	13.48	11.57
台南縣 Tainan Hsien	2,047	78.42	20.10	1.48	541,137	76.54	14.64	8.82
高雄縣 Kaohsiung Hsien	2,473	63.63	33.52	2.85	609,828	63.03	26.29	10.68
屏東縣 Pingtung Hsien	1,647	79.37	16.98	3.65	374,514	76.04	12.31	11.65
台東縣 Taitung Hsien	403	89.55	5.90	4.55	109,256	76.71	4.73	18.57
花蓮縣 Hualien Hsien	659	91.10	1.97	6.93	150,471	80.60	1.82	17.58
澎湖縣 Penghu Hsien	148	86.29	3.48	10.22	38,319	70.57	4.38	25.05
基隆市 Keelung City	1,016	62.71	34.75	2.54	209,038	60.15	29.99	9.85
新竹市 Hsinchu City	1,106	79.40	15.22	5.39	209,455	74.46	12.43	13.11
台中市 Taichung City	2,519	86.21	10.51	3.28	475,186	79.90	8.29	11.81
嘉義市 Chiayi City	571	71.94	26.00	2.06	122,981	65.14	19.75	15.11
台南市 Tainan City	1,715	74.55	21.58	3.87	358,063	71.85	16.25	11.90

第十九表 所得收入者人數與按年齡組別及性別之分配

Table 19. Number of Income Recipients, Percentages of Income Recipients by age and by Sex, 1976—2000

單位：％
Unit：％

年 別 Year	合 計 (人 數) Number of income recipients (person)	按 年 齡 組 別 之 分 配 Percent distribution by age of income recipients							按 性 別 之 分 配 Percent distribu- tion by sex of income recipients	
		未 滿 20 歲 Under 20 years	20~24 歲 20~24 years	25~34 歲 25~34 years	35~44 歲 35~44 years	45~54 歲 45~54 years	55~64 歲 55~64 years	65 歲 以 上 65 years and over	男 Male	女 Female
65 年 1976	5,027,156	9.38	11.53	25.12	24.91	19.33	8.01	1.72	73.47	26.53
66 年 1977	5,280,470	8.67	11.28	27.37	23.80	19.00	7.95	1.93	72.55	27.45
67 年 1978	5,599,661	8.71	10.94	27.86	23.69	18.74	8.08	1.98	71.26	28.74
68 年 1979	6,019,798	9.49	11.35	28.03	22.38	18.29	8.13	2.33	70.53	29.47
69 年 1980	6,375,376	8.87	11.09	29.19	22.07	17.98	8.34	2.46	69.72	30.28
70 年 1981	6,636,872	8.33	11.11	30.57	20.95	17.35	9.16	2.53	68.90	31.10
71 年 1982	6,840,771	7.47	11.10	30.96	20.89	17.01	9.89	2.68	68.68	31.32
72 年 1983	7,143,968	7.08	11.11	31.32	21.23	16.57	9.86	2.83	67.93	32.07
73 年 1984	7,197,273	5.96	10.70	31.83	21.73	16.12	10.40	3.26	68.26	31.74
74 年 1985	7,271,473	5.16	10.38	31.47	22.36	16.03	10.98	3.62	68.12	31.88
75 年 1986	7,714,927	5.05	10.67	31.33	23.04	15.11	10.96	3.84	66.60	33.40
76 年 1987	7,811,583	4.56	10.12	30.61	23.71	15.50	10.96	4.54	67.48	32.52
77 年 1988	7,995,125	4.45	9.29	30.79	24.81	15.12	10.81	4.73	67.36	32.64
78 年 1989	8,263,573	3.99	9.24	30.22	25.97	14.92	10.62	5.04	67.16	32.84
79 年 1990	8,574,546	3.71	8.90	29.85	26.46	14.98	10.60	5.51	66.96	33.04
80 年 1991	8,791,319	3.22	8.62	29.63	28.33	14.09	10.45	5.66	66.43	33.57
81 年 1992	8,976,028	3.00	8.30	28.61	29.38	14.36	10.18	6.17	66.00	34.00
82 年 1993	9,345,551	3.02	8.42	27.61	29.36	14.78	9.67	7.14	65.94	34.06
83 年 1994	9,568,121	3.04	7.88	26.83	29.61	15.52	9.65	7.47	64.99	35.01
84 年 1995	9,744,267	2.92	7.64	25.80	29.61	15.59	10.00	8.45	65.50	34.50
85 年 1996	10,125,790	2.76	7.82	26.17	29.23	16.31	9.19	8.52	64.07	35.93
86 年 1997	10,411,639	2.62	7.97	25.53	28.52	17.13	9.40	8.83	64.60	35.40
87 年 1998	10,562,249	2.15	7.66	24.91	28.13	18.08	9.31	9.76	64.59	35.41
88 年 1999	10,739,475	1.84	7.40	24.16	27.19	18.80	9.82	10.79	63.15	36.85
89 年 2000	10,914,109	1.84	7.38	23.95	27.46	19.34	9.41	10.62	63.15	36.85

第二十表 家庭住宅狀況

Table 20. Housing-Dwelling Space, Percentages of Households with Piped Water and Housing Tenure, 1976—2000

年 別 Year	平 均 每 戶 居 住 坪 數 (坪) Average dwell- ing space per household (pin)	平 均 每 人 居 住 坪 數 (坪) Average dwell- ing space per person (pin)	自 來 水 設 備 普 及 率 (%) Percentages of households with piped water (%)	住 宅 權 屬 分 配 (%) Housing tenure(%)		
				自 有 Owned	租 押 Rented	配住及借用 Issued or leased
65 年 1976	23	4.38	66.85	67.36	19.28	13.36
66 年 1977	23	4.55	76.69	68.05	19.62	12.33
67 年 1978	24	4.88	73.09	69.57	18.71	11.72
68 年 1979	25	5.13	73.81	71.62	17.39	10.99
69 年 1980	26	5.37	77.56	73.52	15.35	11.13
70 年 1981	27	5.63	77.75	73.33	15.36	11.31
71 年 1982	28	5.91	77.08	74.24	14.79	10.97
72 年 1983	29	6.16	79.84	74.94	14.79	10.27
73 年 1984	30	6.41	80.72	75.99	13.94	10.07
74 年 1985	30	6.52	83.10	77.34	13.07	9.59
75 年 1986	31	6.86	81.93	77.56	13.31	9.13
76 年 1987	32	7.26	82.83	78.58	12.91	8.51
77 年 1988	32	7.48	84.83	77.76	12.96	9.28
78 年 1989	33	7.76	86.05	79.02	12.55	8.43
79 年 1990	34	8.09	86.81	80.47	11.88	7.65
80 年 1991	34	8.27	87.45	80.40	12.06	7.54
81 年 1992	36	8.65	88.62	82.80	10.38	6.82
82 年 1993	36	8.77	89.23	81.88	10.68	7.44
83 年 1994	37	9.15	89.35	82.52	10.40	7.08
84 年 1995	37	9.43	91.11	83.56	9.78	6.66
85 年 1996	38	9.71	91.15	84.45	9.39	6.16
86 年 1997	39	10.21	91.16	84.57	9.18	6.25
87 年 1998	40	10.55	92.36	84.61	9.09	6.31
88 年 1999	40	10.91	92.07	84.91	8.86	6.18
89 年 2000	40	11.17	92.83	85.35	8.78	5.87

附註：台灣地區家庭電燈普及率在 65 年以後均達 99% 以上。

Note : Percentages of households with electric light has been more than 99% since 1976.

1 pin = 3.30582 square meters (or 36 sq. ft.)

第二十一表 家庭主要設備普及率

Table 21. Percentages of households with Household Equipment and Appliances, 1964—2000

單位：%
Unit：%

年別 Year	彩色電視機 Color TV	電話機 Telephone	冷暖氣機 Air conditioner	錄影放機 Video tape recorder/ Player	洗衣機 Washing machine	小汽車 Sedan vehicle	機器腳踏車 Motorcycle	報紙 Newspaper	家用電腦 Personal computer
53年 1964	—	1.50	—	—	—	—	2.87	13.70	—
57年 1968	—	2.43	0.50	—	1.70	0.13	11.17	18.26	—
59年 1970	—	4.37	—	—	6.95	—	19.15	23.10	—
61年 1972	—	8.70	—	—	16.73	—	29.64	31.62	—
63年 1974	12.91	12.93	—	—	28.59	—	40.29	34.16	—
64年 1975	16.42	15.76	3.42	—	31.16	1.27	43.37	37.41	—
65年 1976	23.48	22.14	3.62	—	38.60	1.54	44.57	39.56	—
66年 1977	34.70	27.81	5.33	—	47.21	2.10	50.27	47.68	—
67年 1978	46.57	35.48	8.68	—	53.96	2.78	54.72	52.71	—
68年 1979	58.64	41.08	11.65	1.09	60.14	4.07	58.76	53.45	—
69年 1980	69.29	51.09	14.40	1.45	64.73	5.11	63.51	54.61	—
70年 1981	77.90	60.93	16.37	3.75	68.88	6.40	67.15	59.21	—
71年 1982	83.12	67.65	17.16	5.83	70.52	7.23	68.53	57.96	—
72年 1983	87.79	74.35	19.72	9.09	73.68	9.30	70.26	59.34	1.46
73年 1984	90.41	79.63	22.91	14.22	75.49	10.38	70.55	61.55	1.94
74年 1985	92.31	82.12	23.95	20.70	77.84	11.91	71.87	64.80	2.32
75年 1986	94.42	85.25	25.45	27.11	79.49	13.63	72.83	66.26	2.92
76年 1987	95.78	87.20	28.66	37.66	81.33	15.54	73.80	62.56	3.55
77年 1988	97.34	89.11	34.29	50.99	83.97	19.21	75.25	60.34	3.95
78年 1989	97.80	91.51	41.74	58.93	86.82	24.90	76.83	62.46	5.42
79年 1990	98.26	93.08	47.26	63.56	88.79	29.07	77.51	62.27	6.77
80年 1991	99.16	94.75	52.37	68.94	89.53	33.67	79.20	62.03	9.57
81年 1992	99.30	95.13	56.14	71.16	90.38	38.94	78.49	60.13	11.76
82年 1993	99.25	96.00	60.69	69.24	91.51	41.05	79.49	57.78	13.56
83年 1994	99.36	96.53	64.01	66.40	92.31	45.54	80.78	58.87	15.29
84年 1995	99.29	96.70	67.08	62.19	92.83	47.95	79.88	55.61	18.54
85年 1996	99.32	97.49	71.65	58.60	93.00	51.16	80.82	52.25	22.56
86年 1997	99.47	97.54	73.83	57.07	93.99	53.79	80.19	52.23	28.39
87年 1998	99.17	97.63	76.20	55.22	93.86	54.52	80.00	49.41	32.31
88年 1999	99.31	98.00	78.89	50.72	94.74	54.33	79.18	47.42	38.92
89年 2000	99.45	98.04	79.46	46.72	95.36	55.58	79.37	43.61	46.49

第二十二表 年中戶數與平均每戶人口數按農家、非農家及都市化程度分

Table 22. Number of Households, Average Number of Persons per Household by Farm or Non-farm and by Urbanization, 1964—2000

單位：人
Unit: Person

年別 Year	年中戶數 (戶) Number of households (household)	平 均 每 戶 人 口 數 Average number of persons per household					
		全體家庭 All households	按農家、非農家分 By farm and non-farm		按都市化程度 By urbanization		
			農 家 Farm households	非農家 Non-farm households	都 市 Cities	城 鎮 Towns	鄉 村 Villages
53 年 1964	2,151,847	5.61	7.67	5.56	—	—	—
57 年 1968	2,372,616	5.83	6.72	5.43	—	—	—
59 年 1970	2,580,986	5.85	6.62	5.51	—	—	—
60 年 1971	2,660,587	5.67	6.60	5.39	—	—	—
61 年 1972	2,742,040	5.59	6.50	5.28	—	—	—
62 年 1973	2,823,936	5.47	6.37	5.17	—	—	—
63 年 1974	2,912,705	5.38	6.29	5.11	—	—	—
64 年 1975	3,010,905	5.27	6.03	5.00	—	—	—
65 年 1976	3,117,027	5.24	6.09	4.95	4.93	5.46	5.52
66 年 1977	3,247,399	5.06	5.99	4.76	4.73	5.12	5.47
67 年 1978	3,369,865	4.92	5.81	4.65	4.66	5.04	5.23
68 年 1979	3,521,604	4.87	5.70	4.61	4.57	5.21	5.21
69 年 1980	3,675,323	4.84	5.64	4.61	4.61	5.14	5.08
70 年 1981	3,827,971	4.80	5.57	4.57	4.52	5.06	5.13
71 年 1982	3,965,607	4.74	5.53	4.51	4.51	4.92	5.05
72 年 1983	4,104,212	4.71	5.36	4.53	4.50	4.92	4.97
73 年 1984	4,198,589	4.68	5.37	4.50	4.45	4.95	4.98
74 年 1985	4,287,831	4.60	5.21	4.44	4.43	4.78	4.79
75 年 1986	4,427,000	4.52	5.13	4.39	4.35	4.77	4.71
76 年 1987	4,574,092	4.41	4.95	4.29	4.29	4.66	4.46
77 年 1988	4,735,172	4.28	4.80	4.17	4.15	4.50	4.38
78 年 1989	4,896,258	4.25	4.62	4.18	4.16	4.45	4.22
79 年 1990	5,026,450	4.19	4.66	4.10	4.11	4.37	4.20
80 年 1991	5,159,991	4.16	4.61	4.08	4.06	4.35	4.18
81 年 1992	5,287,388	4.11	4.44	4.04	4.03	4.30	4.01
82 年 1993	5,419,067	4.10	4.51	4.02	4.04	4.27	4.01
83 年 1994	5,567,351	4.02	4.43	3.95	3.95	4.22	3.89
84 年 1995	5,731,179	3.94	4.39	3.87	3.85	4.16	3.87
85 年 1996	5,908,262	3.92	4.37	3.86	3.86	4.11	3.79
86 年 1997	6,104,309	3.84	4.39	3.77	3.77	4.00	3.85
87 年 1998	6,273,056	3.77	4.16	3.72	3.74	3.89	3.68
88 年 1999	6,431,105	3.63	4.05	3.58	3.59	3.78	3.55
89 年 2000	6,588,644	3.62	4.06	3.56	3.54	3.85	3.47

第二十三表 戶數五等分位組之平均每戶人口數與就業人數

Table 23. Average Number of Persons and Employed Persons per Household by Disposable Income Quintile, 1979–2000

單位：人
Unit: Person

Unit : Person						
年別 Year	可支配所得按戶數五等分位組 Disposable income quintile					第五分位組為第一分位組之倍數
	1 最低所得組	2	3	4	5 最高所得組	Ratio of highest group over lowest group
	Lowest 20%	Second 20%	Third 20%	Fourth 20%	Highest 20%	
平均每戶人口數： No. of persons per household						
68年 1979	3.68	4.66	4.94	5.22	5.89	1.60
69年 1980	3.62	4.71	4.89	5.23	5.80	1.60
70年 1981	3.66	4.65	4.94	5.15	5.61	1.53
71年 1982	3.44	4.55	4.89	5.14	5.67	1.65
72年 1983	3.47	4.52	4.89	5.13	5.56	1.60
73年 1984	3.40	4.52	4.84	5.07	5.59	1.64
74年 1985	3.27	4.42	4.74	5.03	5.49	1.68
75年 1986	3.09	4.36	4.72	4.98	5.50	1.78
76年 1987	2.91	4.26	4.65	4.87	5.38	1.85
77年 1988	2.82	4.17	4.53	4.75	5.14	1.82
78年 1989	2.79	4.17	4.43	4.75	5.10	1.83
79年 1990	2.70	4.09	4.45	4.62	5.09	1.89
80年 1991	2.81	4.06	4.34	4.60	5.00	1.78
81年 1992	2.63	3.96	4.33	4.58	5.03	1.91
82年 1993	2.50	4.01	4.37	4.58	5.03	2.01
83年 1994	2.39	3.88	4.31	4.55	4.96	2.08
84年 1995	2.32	3.76	4.26	4.48	4.86	2.09
85年 1996	2.32	3.65	4.23	4.50	4.91	2.12
86年 1997	2.19	3.59	4.15	4.44	4.85	2.21
87年 1998	2.13	3.47	4.12	4.38	4.77	2.24
88年 1999	1.96	3.31	3.97	4.26	4.66	2.38
89年 2000	1.99	3.27	3.89	4.27	4.65	2.34
平均每戶就業人數： No. of employed persons per household						
68年 1979	1.48	1.66	1.80	2.09	2.65	1.79
69年 1980	1.46	1.66	1.76	2.11	2.65	1.82
70年 1981	1.45	1.68	1.79	2.08	2.61	1.80
71年 1982	1.36	1.61	1.80	2.07	2.56	1.88
72年 1983	1.31	1.59	1.79	2.10	2.54	1.94
73年 1984	1.26	1.60	1.76	2.05	2.57	2.04
74年 1985	1.21	1.55	1.75	2.02	2.54	2.10
75年 1986	1.14	1.55	1.79	2.06	2.62	2.30
76年 1987	1.11	1.53	1.72	2.03	2.61	2.35
77年 1988	1.09	1.50	1.72	2.06	2.53	2.32
78年 1989	1.10	1.51	1.71	2.00	2.53	2.30
79年 1990	1.06	1.46	1.71	2.03	2.59	2.44
80年 1991	1.10	1.49	1.69	2.01	2.53	2.30
81年 1992	1.06	1.47	1.69	2.02	2.55	2.41
82年 1993	0.95	1.46	1.74	2.09	2.61	2.75
83年 1994	0.91	1.44	1.77	2.10	2.54	2.79
84年 1995	0.85	1.39	1.73	2.06	2.54	2.99
85年 1996	0.84	1.39	1.72	2.06	2.55	3.04
86年 1997	0.80	1.36	1.74	2.05	2.52	3.15
87年 1998	0.73	1.34	1.68	2.01	2.45	3.36
88年 1999	0.68	1.27	1.66	1.96	2.44	3.59
89年 2000	0.68	1.29	1.59	1.94	2.41	3.54

第二十四表 家庭戶數按戶內人口規模別之分配
Table 24. Percent Distribution by Size of Household, 1970—2000

單位：%
Unit：%

年別 Year	合計 Total	1 人 1 person	2 人 2 persons	3 人 3 persons	4 人 4 persons	5 人 5 persons	6 人 6 persons	7 人 7 persons	8 人 8 persons	9 人 9 persons	10 人 10 persons	11~15 人 11~15 persons	16 人 以上 16 or more persons
59 年 1970	100.00	2.55	4.75	8.40	12.66	18.13	19.43	14.58	8.38	4.25	2.54	3.61	0.72
61 年 1972	100.00	3.33	4.15	9.28	13.73	21.23	19.26	12.57	7.62	3.89	2.04	2.59	0.31
63 年 1974	100.00	3.18	5.00	9.07	17.39	23.02	18.77	10.54	6.26	3.13	1.38	2.00	0.26
65 年 1976	100.00	3.17	5.44	9.52	17.70	22.79	18.76	10.79	5.67	2.83	1.53	1.62	0.18
67 年 1978	100.00	3.77	6.44	11.70	20.27	24.02	16.79	8.56	4.12	1.77	1.04	1.40	0.12
68 年 1979	100.00	3.92	7.46	11.87	19.82	23.25	16.70	8.76	4.08	1.86	0.99	1.13	0.16
69 年 1980	100.00	3.87	7.28	12.51	20.02	23.25	16.46	8.54	3.92	1.87	1.15	1.01	0.12
70 年 1981	100.00	3.74	7.26	12.40	21.37	24.46	15.61	7.48	3.72	1.83	1.10	0.93	0.10
71 年 1982	100.00	4.76	7.84	12.96	20.96	22.93	15.13	7.69	3.66	1.78	1.08	1.12	0.09
72 年 1983	100.00	4.10	7.96	12.67	21.55	24.22	15.42	7.19	3.25	1.86	0.85	0.86	0.07
73 年 1984	100.00	4.38	8.20	12.63	22.62	23.25	14.68	7.11	3.49	1.69	0.83	1.06	0.06
74 年 1985	100.00	4.66	8.70	13.23	22.85	23.54	14.20	6.51	3.18	1.42	0.81	0.86	0.05
75 年 1986	100.00	5.05	9.42	12.88	23.64	22.88	13.78	6.50	3.08	1.29	0.60	0.84	0.04
76 年 1987	100.00	5.58	9.70	14.13	23.72	23.36	12.47	6.14	2.45	1.28	0.62	0.50	0.05
77 年 1988	100.00	5.98	10.91	14.00	25.69	22.58	11.44	5.28	2.16	1.01	0.47	0.44	0.04
78 年 1989	100.00	5.82	11.44	14.59	25.36	22.29	11.52	5.32	1.89	0.85	0.43	0.46	0.03
79 年 1990	100.00	6.47	11.59	15.22	25.69	21.65	10.84	4.62	2.05	0.92	0.48	0.45	0.02
80 年 1991	100.00	5.82	12.34	15.38	26.29	21.50	10.56	4.81	1.72	0.74	0.45	0.36	0.03
81 年 1992	100.00	6.56	12.39	15.49	27.16	20.67	10.09	4.39	1.78	0.64	0.42	0.36	0.05
82 年 1993	100.00	6.69	12.66	15.47	26.89	20.55	10.00	4.47	1.65	0.83	0.38	0.38	0.03
83 年 1994	100.00	6.99	13.87	15.17	27.56	20.22	9.23	3.92	1.54	0.74	0.41	0.35	—
84 年 1995	100.00	7.68	14.70	15.97	26.46	19.70	8.95	4.02	1.30	0.59	0.35	0.28	0.01
85 年 1996	100.00	7.96	14.48	15.98	27.11	19.41	8.60	3.97	1.30	0.56	0.31	0.31	0.01
86 年 1997	100.00	8.86	15.60	16.39	26.15	18.76	8.09	3.61	1.35	0.54	0.34	0.30	0.01
87 年 1998	100.00	9.63	15.85	16.57	27.04	17.70	7.53	3.49	1.14	0.50	0.27	0.27	0.02
88 年 1999	100.00	10.60	18.07	17.19	25.62	16.69	7.17	2.75	1.12	0.40	0.19	0.18	0.01
89 年 2000	100.00	10.82	18.30	17.18	26.12	16.08	6.71	2.70	1.25	0.35	0.25	0.24	—

第二十五表 經濟戶長與其配偶之教育程度分布狀況

Table 25. Education of Family Heads and Spouses

單位：％
Unit：％

夫妻皆為所得 收入者之家庭 Families with spouse both having income	合 計 Total	妻 子 之 教 育 程 度 Education of wife					
		合 計	大學以上	專科	高中、職	初、國中	國小以下
		Sub-total	College and above	Junior college	Senior (vocational) high school	Junior high school	Primary school and below
丈夫之教育程度 Education of husband							
69 年 1980							
合 計 Total	100.00	—	5.18	7.42	13.98	8.37	65.05
1.大學以上 College and above	12.82	100.00	33.56	27.93	28.68	5.31	4.51
2.專科 Junior college	8.59	100.00	6.14	31.64	33.69	12.29	16.23
3.高中、職 Senior (vocational) high school	17.82	100.00	1.81	5.68	34.05	19.80	38.66
4.初、國中 Junior high school	10.82	100.00	0.50	0.25	7.60	14.33	77.33
5.國小以下 Primary school and below	49.94	100.00	0.11	0.00	1.03	3.11	95.76
79 年 1990							
合 計 Total	100.00	—	6.47	9.42	25.33	12.35	46.42
1.大學以上 College and above	14.34	100.00	32.30	30.18	31.57	2.18	3.77
2.專科 Junior college	14.40	100.00	8.42	20.49	49.74	9.40	11.95
3.高中、職 Senior (vocational) high school	22.06	100.00	2.85	9.69	46.86	9.58	31.02
4.初、國中 Junior high school	15.18	100.00	—	—	10.76	35.96	53.28
5.國小以下 Primary school and below	34.03	100.00	—	—	4.92	9.16	85.92
89 年 2000							
合 計 Total	100.00	—	13.71	14.95	35.10	15.91	20.33
1.大學以上 College and above	19.38	100.00	57.85	21.01	18.10	1.36	1.67
2.專科 Junior college	19.05	100.00	8.94	39.01	42.91	5.48	3.66
3.高中、職 Senior (vocational) high school	29.89	100.00	2.55	10.88	59.74	16.08	10.76
4.初、國中 Junior high school	16.20	100.00	0.21	1.10	27.51	44.23	26.95
5.國小以下 Primary school and below	15.48	100.00	—	0.14	7.11	17.01	75.74

第二十六表 就業者平均每人基本所得按職業別分
Table 26. Average Primary Income per Employed Person by Occupation

	69 年 1980		89 年 2000		基本所得 增加倍數 Rate of primary income growth (B/A)-1
	金 額 (元) Amount (NT\$) (A)	人 數 分 配 (%) Percentage distribution (%)	金 額 (元) Amount (NT\$) (B)	人 數 分 配 (%) Percentage distribution (%)	
全體就業者： All employed persons	112,265	100.00	484,507	100.00	3.32
1.民意代表、行政主管、 企業主管及經理人員 Legislators, government administrators, business executives and managers	247,520	3.56	1,058,464	5.12	3.28
2.專業人員 Professionals	200,106	5.17	841,002	6.22	3.20
3.技術員及助理專業人員 Technicians and associate professionals	155,028	9.63	648,515	13.63	3.18
4.事務工作人員 Clerks	142,282	7.73	466,811	10.14	2.28
5.服務工作人員及售貨員 Service workers, shop and market sales workers	121,092	14.07	469,954	14.78	2.88
6.農林漁牧工作人員 Agricultural, animal husbandry, forestry workers and fishermen	49,823	24.73	224,821	6.95	3.51
7.技術工、機械設備操作 工、組裝工及體力工 Craft and related workers, plant and machine operators laborers	107,702	35.11	442,099	31.32	3.10

註：基本所得包括受雇人員報酬及產業主所得。

The Primary income includes compensation of employees and entrepreneurial income.

肆、八十九年家庭收支調查統計表

一、戶為單位之統計表

TABLE IN 2000

HOUSEHOLDS

第1表 平均每戶家庭收支按戶內人數分

民國八十九年

單位：新台幣元

	總 平 均 General average	1 人 1 person	2 人 2 persons	3 人 3 persons	4 人 4 persons
家庭戶數	6,588,644	712,624	1,205,468	1,132,041	1,721,143
平均每戶人數	3.62	1.00	2.00	3.00	4.00
平均每戶成年人數	2.54	1.00	1.92	2.47	2.64
平均每戶就業人數	1.58	0.51	0.95	1.54	1.79
平均每戶所得收入者人數	1.66	1.00	1.25	1.59	1.76
一、所得收入總計	1,091,478	467,997	752,882	1,086,856	1,287,860
1.受雇人員報酬	631,808	210,463	353,480	659,809	809,175
(1)本業薪資	489,771	156,162	244,843	510,360	631,945
(2)兼業薪資	29,835	18,584	53,968	34,340	22,435
(3)其他收入	112,202	35,717	54,669	115,109	154,795
2.產業主所得	174,654	49,802	95,886	149,040	202,976
3.財產所得收入	69,573	40,194	73,244	69,133	77,722
4.自用住宅設算租金收入	66,676	40,699	57,014	67,217	74,397
5.經常移轉收入	148,572	126,717	173,055	141,465	123,421
(1)從私人	46,162	60,078	74,879	44,721	31,774
(2)從政府	32,519	35,043	38,289	29,468	24,040
(3)社會保險受益	68,184	29,456	58,766	65,499	66,225
(4)從企業	986	192	266	660	1,130
(5)從國外	721	1,949	855	1,116	252
6.雜項收入	195	122	204	193	169
二、非消費支出	200,033	81,859	129,031	207,646	250,137
1.利息支出	42,411	20,098	26,061	46,487	56,824
2.經常移轉支出	157,622	61,761	102,970	161,159	193,313
(1)對私人	51,472	28,764	41,165	55,180	61,022
(2)對政府	33,102	11,814	21,192	35,375	43,590
(3)社會保險	69,106	18,456	34,619	63,357	85,729
(4)對國外	3,941	2,726	5,994	7,247	2,972

**Table 1. Average Family Income and Expenditure per
Household by Size of Household**
2 0 0 0 Unit:NT\$

5 人 5 persons	6 人 6 persons	7 人 7 persons	8 人 8 persons	9人以上 9 or more persons	
<i>1,059,193</i>	<i>442,141</i>	<i>178,142</i>	<i>82,232</i>	<i>55,660</i>	No. of households
<i>5.00</i>	<i>6.00</i>	<i>7.00</i>	<i>8.00</i>	<i>10.10</i>	No. of persons per household
<i>3.01</i>	<i>3.79</i>	<i>4.42</i>	<i>5.12</i>	<i>6.18</i>	No. of adults per household
<i>2.00</i>	<i>2.31</i>	<i>2.60</i>	<i>3.08</i>	<i>4.02</i>	No. of persons employed per household
<i>1.91</i>	<i>2.21</i>	<i>2.44</i>	<i>2.86</i>	<i>3.73</i>	No. of income recipients per household
<i>1,295,969</i>	<i>1,388,493</i>	<i>1,467,093</i>	<i>1,656,963</i>	<i>2,140,170</i>	A.Total receipts
760,356	786,320	835,179	903,273	1,274,587	1.Compensation of employees
602,164	626,768	677,884	735,747	1,057,939	(1)Full time payroll
23,211	22,395	20,409	22,870	14,047	(2)Part time payroll
134,982	137,157	136,885	144,657	202,601	(3)Other receipts or subsidies
249,971	264,241	269,001	364,923	396,228	2.Entrepreneurial income
72,167	69,211	61,395	77,294	91,448	3. Property income
74,160	75,356	75,825	81,980	95,537	4.Imputed rent income
139,096	193,087	225,431	229,127	282,171	5.Current transfer receipts
29,584	44,971	46,644	44,943	45,416	(1)From individuals
29,612	43,732	53,652	57,193	61,660	(2)From government
78,828	99,107	124,679	126,857	167,530	(3)Benefit of social insurance
882	5,214	455	134	243	(4)From enterprises
189	63	0	0	7,322	(5)From abroad
220	277	263	366	198	6.Miscellaneous receipts
<i>238,077</i>	<i>229,042</i>	<i>247,943</i>	<i>263,310</i>	<i>345,392</i>	B.Nonconsumption expenditures
51,338	39,890	34,934	41,078	29,671	1.Interest
186,738	189,151	213,009	222,232	315,720	2.Current transfer expenditures
55,241	53,647	59,045	53,738	78,139	(1)To private
37,820	35,080	39,871	39,423	56,527	(2)To government
91,134	99,365	112,985	128,178	180,192	(3)Social insurance
2,542	1,060	1,108	893	861	(4)To abroad

第1表 平均每戶家庭收支按戶內人數分(續)

民國八十九年

單位：新台幣元

	總 平 均 General average	1 人 1 person	2 人 2 persons	3 人 3 persons	4 人 4 persons
三、消費支出	662,722	288,459	449,259	630,600	775,714
1.食品費	149,319	52,018	90,393	135,905	171,702
2.飲料費	6,021	2,780	3,771	5,374	7,002
3.菸草	5,079	2,602	3,467	4,797	5,330
4.衣著、鞋、襪類	25,399	9,364	15,297	24,051	30,528
5.房地租及水費	148,204	96,429	124,400	150,478	166,688
6.燃料和燈光	18,486	8,709	13,400	17,407	20,595
7.家具及家庭設備	12,401	5,329	9,209	12,552	15,172
8.家事管理	13,859	6,487	9,055	16,104	17,552
9.保健和醫療	73,464	34,269	65,444	67,987	71,197
10.運輸及通訊	75,370	26,544	42,375	76,556	94,421
(1)交通工具及通訊購置	11,811	4,416	6,874	13,521	15,430
(2)交通設備使用管理費	33,152	9,439	16,944	33,520	41,964
(3)乘交通設備之費用	9,260	4,884	6,246	8,346	11,261
(4)其他通訊費	16,037	6,463	9,463	15,965	19,556
(5)汽機車保險費支出	5,110	1,342	2,848	5,205	6,210
11.娛樂教育和文化服務	89,509	25,598	40,325	73,351	121,789
(1)旅遊費用	23,570	12,916	20,660	23,851	28,814
(2)娛樂消遣服務	9,489	5,561	6,802	9,991	11,331
(3)書報雜誌文具	5,421	1,946	3,122	5,098	7,129
(4)娛樂器材及附屬品	8,181	3,745	5,068	8,450	10,598
(5)教育與研究費	42,848	1,430	4,673	25,959	63,917
12.雜項支出	45,611	18,331	32,123	46,037	53,738
可支配所得	891,445	386,138	623,851	879,210	1,037,723
最終消費支出	662,722	288,459	449,259	630,600	775,714
儲蓄	228,723	97,679	174,592	248,610	262,008
所得總額	1,139,336	497,598	793,753	1,135,636	1,341,360

**Table 1. Average Family Income and Expenditure per
Household by Size of Household (Cont.)**

2000

Unit:NT\$

5 人 5 persons	6 人 6 persons	7 人 7 persons	8 人 8 persons	9人以上 9 or more persons	
<i>817,198</i>	<i>871,957</i>	<i>922,273</i>	<i>1,039,153</i>	<i>1,248,325</i>	C.Consumption expenditures
194,645	219,909	240,381	272,489	355,320	1.Food
7,495	8,740	9,073	9,496	14,564	2.Beverage
6,126	7,172	9,385	10,288	11,622	3.Tobacco
31,423	35,891	36,788	44,096	56,245	4.Clothing and footwear
166,339	163,656	155,950	163,965	192,821	5.Rent and water charges
22,757	25,039	26,601	28,859	35,876	6.Fuel and light
13,818	14,556	14,776	17,935	23,471	7.Furniture and family facilities
16,483	12,968	11,038	15,699	15,852	8.Household operations
84,112	105,574	134,954	143,944	171,809	9.Health care and medical
91,282	96,905	108,160	133,824	136,734	10.Transport and communications
10,818	13,602	20,666	33,242	11,434	(1)Purchases of transport equipment
42,065	44,350	46,790	56,395	71,333	(2)Operation of transport equipment
11,650	11,348	12,102	11,237	13,178	(3)Purchased transportation
20,266	20,790	20,637	23,994	28,888	(4)Other communications
6,483	6,815	7,966	8,956	11,902	(5)Insurance of transport equipment
129,001	122,183	116,715	131,090	143,852	11.Recreation ,education and culture
24,944	21,934	22,778	30,028	34,927	(1)Traveling
10,715	10,943	9,769	11,153	12,524	(2)Recreation service
7,034	6,621	6,455	6,746	7,959	(3)Books and stationery
9,475	9,747	8,792	10,165	10,243	(4)Recreation facilities
76,833	72,938	68,922	72,998	78,199	(5)Education and research
53,718	59,363	58,452	67,468	90,159	12.Miscellaneous
<i>1,057,893</i>	<i>1,159,451</i>	<i>1,219,150</i>	<i>1,393,653</i>	<i>1,794,778</i>	Disposable income
<i>817,198</i>	<i>871,957</i>	<i>922,273</i>	<i>1,039,153</i>	<i>1,248,325</i>	Final consumption expenditure
<i>240,694</i>	<i>287,494</i>	<i>296,878</i>	<i>354,500</i>	<i>546,453</i>	Saving
<i>1,349,235</i>	<i>1,442,607</i>	<i>1,520,611</i>	<i>1,708,269</i>	<i>2,204,136</i>	Current receipts

第2表 平均每戶家庭收支按區域別分

民國八十九年

單位：新台幣元

	總 平 均 General average	台 北 市 Taipei Municipality	高 雄 市 Kaohsiung Municipality	臺 小 計 Sub-total
家庭戶數	6,588,644	885,492	491,739	5,211,413
平均每戶人數	3.62	3.66	3.44	3.62
平均每戶成年人數	2.54	2.66	2.48	2.53
平均每戶就業人數	1.58	1.55	1.44	1.60
平均每戶所得收入者人數	1.66	1.70	1.55	1.66
一、所得收入總計	1,091,478	1,530,735	1,158,981	1,010,472
1.受雇人員報酬	631,808	927,251	662,108	578,749
(1)本業薪資	489,771	712,828	505,894	450,349
(2)兼業薪資	29,835	38,358	32,216	28,162
(3)其他收入	112,202	176,065	123,997	100,238
2.產業主所得	174,654	175,044	197,686	172,414
3.財產所得收入	69,573	150,808	85,839	54,235
4.自用住宅設算租金收入	66,676	98,795	67,420	61,148
5.經常移轉收入	148,572	178,308	145,725	143,788
(1)從私人	46,162	85,303	47,519	39,383
(2)從政府	32,519	27,771	26,414	33,902
(3)社會保險受益	68,184	63,704	67,118	69,046
(4)從企業	986	379	2,270	968
(5)從國外	721	1,151	2,404	489
6.雜項收入	195	529	203	137
二、非消費支出	200,033	292,958	218,895	182,464
1.利息支出	42,411	46,065	52,801	40,810
2.經常移轉支出	157,622	246,893	166,094	141,654
(1)對私人	51,472	89,307	54,694	44,740
(2)對政府	33,102	63,459	37,928	27,488
(3)社會保險	69,106	84,598	68,329	66,548
(4)對國外	3,941	9,529	5,143	2,878

Table 2. Average Family Income and Expenditure per Household by Area

2 0 0 0				Unit:NT\$
灣	省	Taiwan	Province	
臺 北 縣 Taipei Hsien	宜 蘭 縣 Ilan Hsien	桃 園 縣 Taoyuan Hsien	新 竹 縣 Hsinchu Hsien	
<i>1,115,962</i>	<i>131,604</i>	<i>496,353</i>	<i>114,249</i>	No. of households
<i>3.51</i>	<i>3.63</i>	<i>3.88</i>	<i>4.13</i>	No. of persons per household
<i>2.46</i>	<i>2.56</i>	<i>2.60</i>	<i>2.90</i>	No. of adults per household
<i>1.59</i>	<i>1.53</i>	<i>1.65</i>	<i>1.85</i>	No. of persons employed per household
<i>1.68</i>	<i>1.66</i>	<i>1.78</i>	<i>1.91</i>	No. of income recipients per household
<i>1,095,192</i>	<i>972,996</i>	<i>1,209,363</i>	<i>1,232,173</i>	A.Total receipts
685,297	487,503	736,954	790,430	1.Compensation of employees
538,209	373,655	568,282	619,065	(1)Full time payroll
22,204	34,483	25,504	18,523	(2)Part time payroll
124,884	79,365	143,168	152,841	(3)Other receipts or subsidies
161,277	167,389	171,027	123,792	2.Entrepreneurial income
66,096	65,811	59,953	36,511	3.Property income
64,729	47,353	101,967	132,529	4.Imputed rent income
117,710	204,804	139,353	148,534	5.Current transfer receipts
37,149	53,624	32,507	28,249	(1)From individuals
26,623	42,833	33,730	44,805	(2)From government
52,732	106,888	70,852	75,213	(3)Benefit of social insurance
610	391	1,779	268	(4)From enterprises
596	1,068	485	0	(5)From abroad
83	135	109	377	6.Miscellaneous receipts
<i>212,558</i>	<i>167,908</i>	<i>223,937</i>	<i>210,255</i>	B.Nonconsumption expenditures
53,740	25,132	57,655	31,854	1.Interest
158,818	142,777	166,281	178,400	2.Current transfer expenditures
51,115	55,345	50,993	52,569	(1)To private
31,123	22,922	34,144	39,749	(2)To government
72,349	63,544	78,360	86,082	(3)Social insurance
4,231	966	2,785	0	(4)To abroad

第2表 平均每戶家庭收支按區域別分(續一)

民國八十九年

單位：新台幣元

	臺 灣 省			
	苗栗縣 Miaoli Hsien	臺中縣 Taichung Hsien	彰化縣 Changhwa Hsien	南投縣 Nantou Hsien
家庭戶數	144,591	393,351	316,168	149,363
平均每戶人數	3.92	3.86	4.04	3.71
平均每戶成年人數	2.76	2.59	2.80	2.50
平均每戶就業人數	1.74	1.65	1.81	1.63
平均每戶所得收入者人數	1.77	1.68	1.76	1.64
一、所得收入總計	935,836	975,765	897,000	874,344
1.受雇人員報酬	502,219	564,353	474,226	444,063
(1)本業薪資	381,110	447,364	394,631	346,241
(2)兼業薪資	25,015	33,481	9,797	31,849
(3)其他收入	96,094	83,508	69,797	65,974
2.產業主所得	146,453	181,340	193,936	181,360
3.財產所得收入	51,279	52,273	42,005	42,183
4.自用住宅設算租金收入	50,416	44,465	55,272	45,811
5.經常移轉收入	185,314	133,255	131,084	160,881
(1)從私人	61,133	33,202	34,475	39,155
(2)從政府	38,999	27,949	32,559	37,812
(3)社會保險受益	82,593	71,645	61,930	83,583
(4)從企業	2,590	76	831	331
(5)從國外	0	384	1,289	0
6.雜項收入	155	79	476	46
二、非消費支出	147,677	169,836	139,182	144,907
1.利息支出	15,753	36,682	23,386	31,376
2.經常移轉支出	131,924	133,154	115,796	113,530
(1)對私人	44,315	36,659	22,424	38,051
(2)對政府	24,787	28,300	24,685	18,768
(3)社會保險	62,683	65,451	66,469	53,117
(4)對國外	139	2,745	2,218	3,594

Table 2. Average Family Income and Expenditure per Household by Area (Cont.1)

2 0 0 0				Unit:NT\$
Taiwan Province				
雲林縣 Yunlin Hsien	嘉義縣 Chiayi Hsien	臺南縣 Tainan Hsien	高雄縣 Kaohsiung Hsien	
<i>198,213</i>	<i>153,673</i>	<i>322,909</i>	<i>374,419</i>	No. of households
<i>3.13</i>	<i>3.53</i>	<i>3.60</i>	<i>3.54</i>	No. of persons per household
<i>2.31</i>	<i>2.57</i>	<i>2.55</i>	<i>2.47</i>	No. of adults per household
<i>1.57</i>	<i>1.59</i>	<i>1.64</i>	<i>1.55</i>	No. of persons employed per household
<i>1.50</i>	<i>1.55</i>	<i>1.68</i>	<i>1.63</i>	No. of income recipients per household
<i>810,634</i>	<i>857,615</i>	<i>876,841</i>	<i>864,235</i>	A.Total receipts
376,018	379,394	492,267	525,039	1.Compensation of employees
312,795	281,817	395,884	414,302	(1)Full time payroll
20,682	35,803	20,537	25,460	(2)Part time payroll
42,542	61,773	75,845	85,276	(3)Other receipts or subsidies
186,731	188,020	144,525	138,855	2.Entrepreneurial income
29,385	44,887	35,705	22,507	3.Property income
45,582	40,974	53,198	44,225	4.Imputed rent income
172,867	204,259	151,055	133,547	5.Current transfer receipts
52,599	52,559	35,792	34,258	(1)From individuals
50,046	52,815	40,396	30,826	(2)From government
70,141	98,884	74,535	68,075	(3)Benefit of social insurance
81	0	332	385	(4)From enterprises
0	0	0	3	(5)From abroad
51	81	91	62	6.Miscellaneous receipts
<i>116,271</i>	<i>131,629</i>	<i>156,115</i>	<i>166,204</i>	B.Nonconsumption expenditures
17,568	22,680	35,166	40,441	1.Interest
98,703	108,949	120,948	125,762	2.Current transfer expenditures
35,475	37,018	33,328	37,222	(1)To private
15,582	17,429	23,340	20,830	(2)To government
47,434	52,139	63,870	66,202	(3)Social insurance
212	2,363	411	1,508	(4)To abroad

第2表 平均每戶家庭收支按區域別分(續二)

民國八十九年

單位：新台幣元

	臺 灣 省				
	屏東縣 Pingtung Hsien	臺東縣 Taitung Hsien	花蓮縣 Hualien Hsien	澎湖縣 Penghu Hsien	基隆市 Keelung City
家庭戶數	247,300	72,483	105,693	27,358	128,073
平均每戶人數	3.45	3.16	3.28	3.05	3.44
平均每戶成年人數	2.47	2.25	2.30	2.34	2.54
平均每戶就業人數	1.55	1.35	1.28	1.07	1.52
平均每戶所得收入者人數	1.51	1.51	1.42	1.40	1.63
一、所得收入總計	913,848	780,967	933,625	831,230	1,052,113
1.受雇人員報酬	464,693	407,204	418,737	440,959	671,954
(1)本業薪資	355,347	292,085	296,232	304,204	518,094
(2)兼業薪資	34,260	43,761	47,805	72,436	35,999
(3)其他收入	75,086	71,357	74,701	64,319	117,861
2.產業主所得	203,491	155,796	206,945	108,263	126,116
3.財產所得收入	62,298	34,671	54,816	70,524	42,440
4.自用住宅設算租金收入	33,440	33,615	58,206	13,112	58,892
5.經常移轉收入	149,644	148,719	194,781	197,868	152,585
(1)從私人	44,778	36,396	57,934	46,228	37,688
(2)從政府	38,573	49,599	42,657	76,040	40,096
(3)社會保險受益	66,184	62,457	92,695	75,600	73,598
(4)從企業	110	267	1,494	0	1,202
(5)從國外	0	0	0	0	0
6.雜項收入	282	962	141	504	128
二、非消費支出	146,741	139,669	191,748	133,915	188,740
1.利息支出	14,308	28,862	51,263	19,708	43,621
2.經常移轉支出	132,434	110,807	140,486	114,207	145,118
(1)對私人	54,523	41,779	52,736	45,188	52,509
(2)對政府	20,103	21,037	26,114	14,915	23,305
(3)社會保險	54,855	47,717	58,768	53,417	68,667
(4)對國外	2,952	275	2,868	687	637

Table 2. Average Family Income and Expenditure per Household by Area (Cont.2)

2 0 0 0				Unit:NT\$
Taiwan		Province		
新竹市 Hsinchu City	臺中市 Taichung City	嘉義市 Chiayi City	臺南市 Tainan City	
<i>110,400</i>	<i>302,877</i>	<i>79,151</i>	<i>227,223</i>	No. of households
<i>3.81</i>	<i>3.57</i>	<i>3.46</i>	<i>3.52</i>	No. of persons per household
<i>2.67</i>	<i>2.48</i>	<i>2.45</i>	<i>2.45</i>	No. of adults per household
<i>1.74</i>	<i>1.50</i>	<i>1.40</i>	<i>1.53</i>	No. of persons employed per household
<i>1.90</i>	<i>1.57</i>	<i>1.55</i>	<i>1.58</i>	No. of income recipients per household
<i>1,395,702</i>	<i>1,119,928</i>	<i>1,005,451</i>	<i>1,014,589</i>	A.Total receipts
849,078	592,866	550,216	564,080	1.Compensation of employees
589,430	450,480	425,545	432,638	(1)Full time payroll
83,120	32,954	20,929	35,929	(2)Part time payroll
176,528	109,432	103,742	95,513	(3)Other receipts or subsidies
161,976	241,835	176,560	194,958	2.Entrepreneurial income
102,753	79,249	71,108	61,615	3.Property income
73,281	79,246	53,066	67,033	4.Imputed rent income
208,547	126,693	154,384	126,864	5.Current transfer receipts
50,399	41,013	52,558	34,135	(1)From individuals
32,558	24,455	25,767	28,057	(2)From government
122,021	54,765	75,603	61,979	(3)Benefit of social insurance
2,154	5,948	114	28	(4)From enterprises
1,415	512	342	2,664	(5)From abroad
67	40	117	39	6.Miscellaneous receipts
<i>296,367</i>	<i>200,283</i>	<i>196,748</i>	<i>190,246</i>	B.Nonconsumption expenditures
78,429	41,524	44,201	57,134	1.Interest
217,938	158,758	152,547	133,113	2.Current transfer expenditures
96,107	39,511	55,434	41,738	(1)To private
42,411	39,133	29,945	26,554	(2)To government
77,678	70,277	60,428	62,752	(3)Social insurance
1,742	9,837	6,740	2,069	(4)To abroad

第2表 平均每戶家庭收支按區域別分(續三)

民國八十九年

單位：新台幣元

	總 平 均 General average	台 北 市 Taipei Municipality	高 雄 市 Kaohsiung Municipality	臺 小 計 Sub-total
三、消費支出	662,722	972,707	657,639	610,531
1.食品費	149,319	202,990	163,575	138,855
2.飲料費	6,021	8,377	5,804	5,641
3.菸草	5,079	4,129	5,238	5,225
4.衣著、鞋、襪類	25,399	34,686	21,908	24,150
5.房地租及水費	148,204	259,307	144,269	129,697
6.燃料和燈光	18,486	21,633	17,636	18,031
7.家具及家庭設備	12,401	21,668	11,038	10,955
8.家事管理	13,859	24,626	13,070	12,104
9.保健和醫療	73,464	82,003	74,057	71,957
10.運輸及通訊	75,370	90,389	75,287	72,826
(1)交通工具及通訊購置	11,811	8,658	12,586	12,274
(2)交通設備使用管理費	33,152	35,886	35,031	32,511
(3)乘交通設備之費用	9,260	18,612	5,568	8,019
(4)其他通訊費	16,037	22,006	18,052	14,832
(5)汽機車保險費支出	5,110	5,227	4,049	5,190
11.娛樂教育和文化服務	89,509	146,965	87,275	79,957
(1)旅遊費用	23,570	51,507	20,996	19,066
(2)娛樂消遣服務	9,489	16,320	7,891	8,479
(3)書報雜誌文具	5,421	9,137	5,072	4,823
(4)娛樂器材及附屬品	8,181	13,501	7,093	7,380
(5)教育與研究費	42,848	56,500	46,223	40,210
12.雜項支出	45,611	75,933	38,481	41,132
可支配所得	891,445	1,237,777	940,086	828,008
最終消費支出	662,722	972,707	657,639	610,531
儲蓄	228,723	265,070	282,448	217,477
所得總額	1,139,336	1,630,330	1,200,691	1,050,120

Table 2. Average Family Income and Expenditure per Household by Area (Cont.3)

2 0 0 0				Unit:NT\$
灣	省	Taiwan	Province	
臺 北 縣 Taipei Hsien	宜 蘭 縣 Ilan Hsien	桃 園 縣 Taoyuan Hsien	新 竹 縣 Hsinchu Hsien	
688,385	564,530	710,859	669,806	C.Consumption expenditures
156,157	111,248	146,974	110,093	1.Food
6,162	6,430	6,313	4,588	2.Beverage
5,378	5,936	6,025	3,812	3.Tobacco
30,004	23,223	30,590	27,249	4.Clothing and footwear
159,850	106,032	154,719	169,239	5.Rent and water charges
22,603	19,155	18,830	20,675	6.Fuel and light
12,020	10,029	12,697	12,847	7.Furniture and family facilities
17,230	8,152	16,473	9,881	8.Household operations
59,205	103,606	73,318	83,026	9.Health care and medical
71,522	65,311	99,361	91,972	10.Transport and communications
7,162	8,609	21,304	19,147	(1)Purchases of transport equipment
30,728	29,903	46,576	41,111	(2)Operation of transport equipment
12,983	6,544	7,392	5,717	(3)Purchased transportation
16,366	14,888	18,579	19,543	(4)Other communications
4,284	5,367	5,511	6,453	(5)Insurance of transport equipment
94,480	64,724	98,103	81,377	11.Recreation ,education and culture
24,588	12,892	25,037	19,742	(1)Traveling
10,809	6,834	9,237	8,659	(2)Recreation service
5,456	4,055	5,169	4,538	(3)Books and stationery
8,670	5,504	10,295	7,684	(4)Recreation facilities
44,958	35,438	48,366	40,755	(5)Education and research
53,775	40,684	47,454	55,046	12.Miscellaneous
882,634	805,088	985,426	1,021,919	Disposable income
688,385	564,530	710,859	669,806	Final consumption expenditure
194,249	240,558	274,567	352,113	Saving
1,153,690	1,005,648	1,234,864	1,253,586	Current receipts

第2表 平均每戶家庭收支按區域別分(續四)

民國八十九年

單位：新台幣元

	臺 灣 省			
	苗栗縣 Miaoli Hsien	臺中縣 Taichung Hsien	彰化縣 Changhwa Hsien	南投縣 Nantou Hsien
三、消費支出	562,446	611,859	548,241	557,775
1.食品費	114,329	121,437	156,926	126,004
2.飲料費	6,828	5,626	6,058	4,878
3.菸草	6,324	4,549	4,472	5,475
4.衣著、鞋、襪類	24,999	27,906	17,269	20,816
5.房地租及水費	110,129	128,277	103,847	118,887
6.燃料和燈光	18,441	16,578	16,032	14,798
7.家具及家庭設備	15,841	11,595	11,430	10,642
8.家事管理	5,812	10,007	7,434	6,375
9.保健和醫療	80,295	82,893	63,725	85,297
10.運輸及通訊	68,270	78,114	60,829	71,332
(1)交通工具及通訊購置	11,309	9,980	7,278	19,204
(2)交通設備使用管理費	32,546	35,981	29,567	29,223
(3)乘交通設備之費用	5,411	8,436	5,392	5,091
(4)其他通訊費	13,949	16,651	11,855	13,303
(5)汽機車保險費支出	5,055	7,065	6,737	4,511
11.娛樂教育和文化服務	69,981	89,780	68,090	63,355
(1)旅遊費用	15,499	21,192	14,843	10,880
(2)娛樂消遣服務	8,212	10,424	6,425	5,747
(3)書報雜誌文具	4,803	5,920	3,764	4,213
(4)娛樂器材及附屬品	6,908	8,361	5,756	6,621
(5)教育與研究費	34,559	43,882	37,302	35,894
12.雜項支出	41,197	35,096	32,131	29,917
可支配所得	788,159	805,929	757,817	729,438
最終消費支出	562,446	611,859	548,241	557,775
儲蓄	225,713	194,070	209,576	171,663
所得總額	965,883	1,025,926	922,140	900,459

Table 2. Average Family Income and Expenditure per Household by Area (Cont.4)

2 0 0 0				Unit:NT\$
Taiwan		Province		
雲 林 縣 Yunlin Hsien	嘉 義 縣 Chiayi Hsien	臺 南 縣 Tainan Hsien	高 雄 縣 Kaohsiung Hsien	
460,321	541,707	507,195	502,856	C.Consumption expenditures
113,569	146,680	117,141	124,088	1.Food
4,133	5,244	4,474	4,667	2.Beverage
5,802	5,871	4,954	4,689	3.Tobacco
15,779	16,008	17,084	16,146	4.Clothing and footwears
87,394	90,673	99,656	102,453	5.Rent and water charges
14,380	14,859	16,085	15,356	6.Fuel and light
6,879	9,094	8,315	7,296	7.Furniture and family facilities
8,439	5,543	7,734	9,512	8.Household operations
69,212	95,911	73,552	72,566	9.Health care and medical
50,076	72,600	65,963	63,697	10.Transport and communications
10,287	20,370	12,132	14,824	(1)Purchases of transport equipment
22,376	29,923	30,621	28,012	(2)Operation of transport equipment
5,060	7,118	5,302	4,402	(3)Purchased transportation
8,754	11,447	11,931	11,671	(4)Other communications
3,599	3,742	5,977	4,787	(5)Insurance of transport equipment
47,264	51,316	60,103	57,430	11.Recreation ,education and culture
8,937	8,463	11,105	11,189	(1)Traveling
4,765	5,049	5,610	5,588	(2)Recreation service
3,760	2,927	3,693	3,287	(3)Books and stationery
4,240	5,702	4,482	4,664	(4)Recreation facilities
25,562	29,176	35,212	32,701	(5)Education and research
37,395	27,907	32,135	24,956	12.Miscellaneous
694,363	725,986	720,726	698,031	Disposable income
460,321	541,707	507,195	502,856	Final consumption expenditure
234,042	184,279	213,532	195,175	Saving
836,703	883,295	905,202	906,102	Current receipts

第2表 平均每戶家庭收支按區域別分(續完)

民國八十九年

單位：新台幣元

	臺 灣 省				
	屏東縣 Pingtung Hsien	臺東縣 Taitung Hsien	花蓮縣 Hualien Hsien	澎湖縣 Penghu Hsien	基隆市 Keelung City
三、消費支出	524,732	440,341	598,494	428,628	640,137
1.食品費	117,958	95,429	120,585	94,497	160,085
2.飲料費	6,334	4,636	6,503	5,168	5,282
3.菸草	5,039	5,007	4,852	6,224	5,746
4.衣著、鞋、襪類	20,780	16,291	21,653	17,454	29,372
5.房地租及水費	90,735	95,239	105,085	70,897	133,305
6.燃料和燈光	12,867	14,429	17,714	17,751	17,898
7.家具及家庭設備	12,106	8,675	10,217	9,941	12,101
8.家事管理	7,975	8,590	8,268	5,434	16,648
9.保健和醫療	63,605	65,365	94,725	70,944	73,959
10.運輸及通訊	60,187	63,864	81,164	44,236	67,222
(1)交通工具及通訊購置	3,708	10,233	20,960	1,702	11,148
(2)交通設備使用管理費	32,112	27,970	29,574	18,077	22,172
(3)乘交通設備之費用	9,046	7,745	9,016	10,057	15,256
(4)其他通訊費	10,108	13,878	16,527	12,266	14,854
(5)汽機車保險費支出	5,212	4,038	5,087	2,133	3,793
11.娛樂教育和文化服務	82,243	41,866	82,289	50,145	75,086
(1)旅遊費用	19,072	9,298	25,869	20,615	17,798
(2)娛樂消遣服務	10,336	4,484	7,397	5,583	9,832
(3)書報雜誌文具	6,708	3,723	5,408	2,683	4,274
(4)娛樂器材及附屬品	10,997	5,092	8,615	8,045	9,012
(5)教育與研究費	35,130	19,267	35,000	13,219	34,170
12.雜項支出	44,903	20,950	45,441	35,937	43,433
可支配所得	767,107	641,298	741,877	697,315	863,374
最終消費支出	524,732	440,341	598,494	428,628	640,137
儲蓄	242,375	200,957	143,383	268,687	223,237
所得總額	951,647	818,517	950,705	871,465	1,094,019

Table 2. Average Family Income and Expenditure per Household by Area (Cont.End)

2 0 0 0				Unit:NT\$
Taiwan		Province		
新 竹 市 Hsinchu City	臺 中 市 Taichung City	嘉 義 市 Chiayi City	臺 南 市 Tainan City	
799,936	669,146	619,154	642,670	C.Consumption expenditures
190,549	157,973	155,941	149,532	1.Food
6,263	5,577	5,386	5,023	2.Beverage
5,955	5,148	4,615	4,702	3.Tobacco
29,838	23,061	23,538	25,180	4.Clothing and footwear
161,966	163,074	126,830	140,356	5.Rent and water charges
18,276	17,313	18,993	19,050	6.Fuel and light
17,783	8,638	9,838	10,886	7.Furniture and family facilities
19,783	15,529	16,291	12,685	8.Household operations
103,121	60,014	71,434	69,643	9.Health care and medical
97,264	78,258	60,541	76,717	10.Transport and communications
28,409	10,946	9,590	18,272	(1)Purchases of transport equipment
38,339	36,227	26,292	33,839	(2)Operation of transport equipment
4,568	6,681	5,244	5,164	(3)Purchased transportation
20,349	18,828	14,161	13,378	(4)Other communications
5,599	5,576	5,255	6,063	(5)Insurance of transport equipment
107,565	91,761	85,884	90,793	11.Recreation ,education and culture
30,626	22,208	19,244	22,881	(1)Traveling
12,056	8,877	8,483	9,169	(2)Recreation service
6,751	5,354	5,040	4,748	(3)Books and stationery
10,200	4,929	6,858	6,732	(4)Recreation facilities
47,931	50,392	46,260	47,263	(5)Education and research
41,574	42,798	39,863	38,103	12.Miscellaneous
1,099,335	919,646	808,703	824,343	Disposable income
799,936	669,146	619,154	642,670	Final consumption expenditure
299,400	250,500	189,549	181,673	Saving
1,448,624	1,162,161	1,046,789	1,057,802	Current receipts

第3表 平均每戶家庭收支按農家、非農家及都市化程度別分

民 國 八 十 九 年

單位：新台幣元

	總 平 均 General average	農 家 Farm	非 農 家 Non-farm
家庭戶數	6,588,644	727,834	5,860,810
平均每戶人數	3.62	4.06	3.56
平均每戶成年人數	2.54	2.99	2.49
平均每戶就業人數	1.58	2.18	1.51
平均每戶所得收入者人數	1.66	1.88	1.63
一、所得收入總計	1,091,478	886,594	1,116,921
1.受雇人員報酬	631,808	372,479	664,013
(1)本業薪資	489,771	299,924	513,347
(2)兼業薪資	29,835	24,187	30,537
(3)其他收入	112,202	48,368	120,129
2.產業主所得	174,654	239,090	166,652
3.財產所得收入	69,573	41,427	73,068
4.自用住宅設算租金收入	66,676	51,904	68,511
5.經常移轉收入	148,572	181,355	144,501
(1)從私人	46,162	45,257	46,274
(2)從政府	32,519	54,436	29,798
(3)社會保險受益	68,184	80,517	66,653
(4)從企業	986	586	1,035
(5)從國外	721	560	741
6.雜項收入	195	338	177
二、非消費支出	200,033	136,591	207,912
1.利息支出	42,411	16,202	45,666
2.經常移轉支出	157,622	120,390	162,246
(1)對私人	51,472	39,297	52,984
(2)對政府	33,102	19,369	34,807
(3)社會保險	69,106	59,977	70,240
(4)對國外	3,941	1,747	4,214

**Table 3. Average Family Income and Expenditure per Household
by Farm or Non-farm and Degree of Urbanization**

2 0 0 0			Unit:NT\$
都 市 化 程 度 Degree of urbanization			
都 市 City	城 鎮 Town	鄉 村 Village	
4,031,004	1,731,175	826,465	No. of households
3.54	3.85	3.47	No. of persons per household
2.51	2.63	2.53	No. of adults per household
1.52	1.69	1.67	No. of persons employed per household
1.64	1.73	1.61	No. of income recipients per household
1,194,758	988,595	803,245	A.Total receipts
709,114	580,905	361,382	1.Compensation of employees
542,116	461,653	293,359	(1)Full time payroll
35,232	22,448	18,988	(2)Part time payroll
131,766	96,804	49,036	(3)Other receipts or subsidies
176,813	159,580	195,698	2.Entrepreneurial income
86,966	46,198	33,701	3.Property income
74,007	61,431	41,906	4.Imputed rent income
147,668	140,292	170,328	5.Current transfer receipts
51,079	34,924	45,718	(1)From individuals
28,166	34,810	48,953	(2)From government
66,213	69,286	75,494	(3)Benefit of social insurance
1,143	1,013	163	(4)From enterprises
1,067	260	0	(5)From abroad
190	189	230	6.Miscellaneous receipts
225,353	178,835	120,940	B.Nonconsumption expenditures
48,685	40,748	15,297	1.Interest
176,669	138,087	105,642	2.Current transfer expenditures
59,391	40,838	35,126	(1)To private
39,423	26,311	16,495	(2)To government
72,360	69,171	53,100	(3)Social insurance
5,494	1,766	922	(4)To abroad

第3表 平均每戶家庭收支按農家、非農家及都市化程度別分(續)

民國八十九年

單位：新台幣元

	總 平 均 General average	農 家 Farm	非 農 家 Non-farm
三、消費支出	662,722	542,225	677,686
1.食品費	149,319	136,229	150,945
2.飲料費	6,021	6,016	6,022
3.菸草	5,079	6,084	4,954
4.衣著、鞋、襪類	25,399	19,432	26,140
5.房地租及水費	148,204	101,305	154,028
6.燃料和燈光	18,486	16,642	18,715
7.家具及家庭設備	12,401	10,073	12,690
8.家事管理	13,859	5,362	14,914
9.保健和醫療	73,464	83,072	72,271
10.運輸及通訊	75,370	64,854	76,676
(1)交通工具及通訊購置	11,811	10,852	11,931
(2)交通設備使用管理費	33,152	31,340	33,377
(3)乘交通設備之費用	9,260	5,646	9,709
(4)其他通訊費	16,037	12,065	16,530
(5)汽機車保險費支出	5,110	4,950	5,130
11.娛樂教育和文化服務	89,509	58,000	93,422
(1)旅遊費用	23,570	12,693	24,920
(2)娛樂消遣服務	9,489	6,151	9,903
(3)書報雜誌文具	5,421	3,644	5,642
(4)娛樂器材及附屬品	8,181	5,915	8,462
(5)教育與研究費	42,848	29,597	44,494
12.雜項支出	45,611	35,156	46,910
可支配所得	891,445	750,003	909,010
最終消費支出	662,722	542,225	677,686
儲蓄	228,723	207,778	231,324
所得總額	1,139,336	917,623	1,166,870

**Table 3. Average Family Income and Expenditure per Household
by Farm or Non-farm and Degree of Urbanization (Cont.)**

2000

Unit:NT\$

都 市 化 程 度 Degree of urbanization			
都 市 City	城 鎮 Town	鄉 村 Village	
726,507	602,983	476,751	C.Consumption expenditures
160,117	138,973	118,328	1.Food
6,260	5,770	5,381	2.Beverage
4,832	5,527	5,342	3.Tobacco
27,965	23,843	16,142	4.Clothing and footwears
171,451	124,000	85,518	5.Rent and water charges
19,443	18,086	14,655	6.Fuel and light
13,583	11,459	8,607	7.Furniture and family facilities
16,989	10,150	6,361	8.Household operations
72,321	73,874	78,177	9.Health care and medical
79,115	74,302	59,343	10.Transport and communications
11,554	11,711	13,275	(1)Purchases of transport equipment
33,882	34,906	25,920	(2)Operation of transport equipment
10,905	7,096	5,766	(3)Purchased transportation
17,603	15,170	10,214	(4)Other communications
5,171	5,418	4,167	(5)Insurance of transport equipment
103,283	76,981	48,569	11.Recreation ,education and culture
29,307	16,589	10,209	(1)Traveling
10,903	8,206	5,279	(2)Recreation service
6,179	4,683	3,269	(3)Books and stationery
9,113	7,372	5,331	(4)Recreation facilities
47,781	40,131	24,482	(5)Education and research
51,148	40,016	30,327	12.Miscellaneous
969,404	809,760	682,306	Disposable income
726,507	602,983	476,751	Final consumption expenditure
242,898	206,777	205,555	Saving
1,251,871	1,025,456	828,997	Current receipts

第4表 平均每戶家庭收支按經濟戶長職業別分

民 國 八 十 九 年

單位：新台幣元

	總 平 均 General average	民意代表、行政、企業主管及經理人員 Legislators, government administrators, business executives and managers	專 業 人 員 Professionals
家庭戶數	6,588,644	488,513	372,407
平均每戶人數	3.62	4.07	3.66
平均每戶成年人數	2.54	2.66	2.58
平均每戶就業人數	1.58	1.88	1.69
平均每戶所得收入者人數	1.66	1.83	1.78
一、所得收入總計	1,091,478	1,902,209	1,771,608
1.受雇人員報酬	631,808	1,077,257	1,280,481
(1)本業薪資	489,771	843,548	964,770
(2)兼業薪資	29,835	18,577	45,552
(3)其他收入	112,202	215,132	270,159
2.產業主所得	174,654	443,159	148,252
3.財產所得收入	69,573	163,084	112,120
4.自用住宅設算租金收入	66,676	105,746	90,676
5.經常移轉收入	148,572	112,776	139,961
(1)從私人	46,162	30,410	36,280
(2)從政府	32,519	18,029	18,805
(3)社會保險受益	68,184	63,101	82,106
(4)從企業	986	257	362
(5)從國外	721	978	2,408
6.雜項收入	195	189	118
二、非消費支出	200,033	418,847	341,049
1.利息支出	42,411	83,651	57,573
2.經常移轉支出	157,622	335,195	283,476
(1)對私人	51,472	113,749	95,535
(2)對政府	33,102	89,245	81,309
(3)社會保險	69,106	110,314	94,879
(4)對國外	3,941	21,888	11,752

**Table 4. Average Family Income and Expenditure per Household
by Occupation of Household Heads**

2000

Unit:NT\$

技 術 員 及 助 理 專 業 人 員	事 務 工 作 人 員	服 務 工 作 人 員 及 售 貨 員	
Technicians and associate pro- fessionals	Clerks	Service workers and shop and market sales workers	
909,513	348,689	925,363	No. of households
3.80	3.57	3.82	No. of persons per household
2.61	2.71	2.65	No. of adults per household
1.75	1.68	1.92	No. of persons employed per household
1.80	1.81	1.61	No. of income recipients per household
1,361,104	1,185,081	1,046,232	A.Total receipts
1,012,082	861,693	396,418	1.Compensation of employees
779,799	646,031	313,800	(1)Full time payroll
17,707	48,381	13,950	(2)Part time payroll
214,576	167,281	68,668	(3)Other receipts or subsidies
68,021	28,883	405,190	2.Entrepreneurial income
80,462	77,920	53,041	3. Property income
79,093	71,213	64,472	4.Imputed rent income
121,325	145,205	126,888	5.Current transfer receipts
32,452	40,273	34,429	(1)From individuals
20,602	23,699	28,948	(2)From government
66,620	75,742	62,200	(3)Benefit of social insurance
1,066	4,873	587	(4)From enterprises
584	618	723	(5)From abroad
121	167	224	6.Miscellaneous receipts
270,227	207,952	189,807	B.Nonconsumption expenditures
59,334	40,422	51,085	1.Interest
210,894	167,530	138,722	2.Current transfer expenditures
66,216	50,163	48,411	(1)To private
51,527	37,992	24,287	(2)To government
89,707	78,734	62,949	(3)Social insurance
3,444	641	3,076	(4)To abroad

第4表 平均每戶家庭收支按經濟戶長職業別分(續一)

民 國 八 十 九 年

單位：新台幣元

	農事、畜牧、狩獵、林業、漁業及有關工作者 Agriculturist, animal husbandmen, hunter, forester, and fishermen	技 術 工 及 有 關 工 作 人 員 Craft and related trades workers
家庭戶數	470,775	880,057
平均每戶人數	3.33	4.28
平均每戶成年人數	2.56	2.78
平均每戶就業人數	1.81	1.85
平均每戶所得收入者人數	1.45	1.82
一、所得收入總計	690,347	1,030,319
1.受雇人員報酬	196,592	616,433
(1)本業薪資	153,452	532,914
(2)兼業薪資	28,095	11,801
(3)其他收入	15,045	71,719
2.產業主所得	226,231	181,824
3.財產所得收入	36,661	40,028
4.自用住宅設算租金收入	43,814	63,407
5.經常移轉收入	186,667	128,397
(1)從私人	53,462	29,864
(2)從政府	57,450	29,394
(3)社會保險受益	74,917	68,369
(4)從企業	838	769
(5)從國外	0	1
6.雜項收入	382	229
二、非消費支出	105,018	183,501
1.利息支出	14,720	42,948
2.經常移轉支出	90,298	140,553
(1)對私人	32,907	44,650
(2)對政府	11,821	24,058
(3)社會保險	45,015	71,155
(4)對國外	554	690

**Table 4. Average Family Income and Expenditure per Household
by Occupation of Household Heads (Cont.1)**

2 0 0 0			Unit:NT\$
機 械 設 備 操 作 工 及 組 裝 工	非 技 術 工 及 體 力 工	其 他	
Plant and machine operators and assemblers	Elementary occupations	Others	
997,058	288,903	907,366	No. of households
4.13	3.60	1.92	No. of persons per household
2.79	2.62	1.69	No. of adults per household
1.86	1.76	0.09	No. of persons employed per household
1.85	1.78	1.07	No. of income recipients per household
997,686	851,598	562,633	A.Total receipts
632,328	554,364	161,101	1.Compensation of employees
511,302	458,468	52,004	(1)Full time payroll
17,894	20,609	85,131	(2)Part time payroll
103,132	75,287	23,966	(3)Other receipts or subsidies
147,521	62,396	566	2.Entrepreneurial income
34,610	38,773	98,458	3. Property income
59,908	51,538	51,137	4.Imputed rent income
123,169	144,369	251,155	5.Current transfer receipts
26,737	42,166	121,303	(1)From individuals
26,972	35,552	60,152	(2)From government
67,785	65,919	67,463	(3)Benefit of social insurance
1,516	732	251	(4)From enterprises
158	0	1,985	(5)From abroad
149	158	217	6.Miscellaneous receipts
176,114	139,732	72,190	B.Nonconsumption expenditures
38,273	28,227	11,852	1.Interest
137,840	111,505	60,339	2.Current transfer expenditures
38,868	33,392	24,562	(1)To private
22,353	16,233	8,726	(2)To government
75,587	60,174	24,509	(3)Social insurance
1,032	1,706	2,542	(4)To abroad

第4表 平均每戶家庭收支按經濟戶長職業別分(續二)

民國八十九年

單位：新台幣元

	總 平 均 General average	民意代表、行政、 企業主管及經理人 Legislators, govern- ment administrators, business executives and managers	專 業 人 員 Professionals
三、消費支出	662,722	1,078,674	917,812
1.食品費	149,319	203,849	175,894
2.飲料費	6,021	9,867	6,479
3.菸草	5,079	6,022	2,492
4.衣著、鞋、襪類	25,399	46,482	37,881
5.房地租及水費	148,204	233,058	204,352
6.燃料和燈光	18,486	24,570	20,218
7.家具及家庭設備	12,401	23,431	20,556
8.家事管理	13,859	31,838	29,087
9.保健和醫療	73,464	81,642	78,982
10.運輸及通訊	75,370	140,408	111,579
(1)交通工具及通訊購置	11,811	26,957	18,751
(2)交通設備使用管理費	33,152	60,047	49,113
(3)乘交通設備之費用	9,260	14,906	13,579
(4)其他通訊費	16,037	28,276	22,103
(5)汽機車保險費支出	5,110	10,222	8,033
11.娛樂教育和文化服務	89,509	188,491	154,360
(1)旅遊費用	23,570	65,614	52,187
(2)娛樂消遣服務	9,489	16,476	14,057
(3)書報雜誌文具	5,421	9,924	10,865
(4)娛樂器材及附屬品	8,181	16,260	15,025
(5)教育與研究費	42,848	80,218	62,226
12.雜項支出	45,611	89,017	75,932
可支配所得	891,445	1,483,362	1,430,559
最終消費支出	662,722	1,078,674	917,812
儲蓄	228,723	404,688	512,748
所得總額	1,139,336	1,982,941	1,838,172

**Table 4. Average Family Income and Expenditure per Household
by Occupation of Household Heads (cont.2)**

2 0 0 0			Unit:NT\$
技 術 員 及 助 理 專 業 人 員	事務工作人員	服 務 工 作 人 員 及 售 貨 員	
Technicians and associate pro- fessionals	Clerks	Service workers and shop and market sales workers	
794,199	698,009	663,280	C.Consumption expenditures
166,816	155,987	155,620	1.Food
6,444	5,790	6,423	2.Beverage
4,309	3,814	6,000	3.Tobacco
32,545	28,681	25,935	4.Clothing and footwear
171,459	158,962	153,797	5.Rent and water charges
20,127	18,776	19,632	6.Fuel and light
16,737	14,716	11,024	7.Furniture and family facilities
21,977	12,713	12,269	8.Household operations
74,574	72,566	70,645	9.Health care and medical
102,577	81,209	72,346	10.Transport and communications
18,180	12,442	10,385	(1)Purchases of transport equipment
45,938	35,409	31,298	(2)Operation of transport equipment
11,748	11,065	9,087	(3)Purchased transportation
20,075	17,004	16,647	(4)Other communications
6,635	5,288	4,929	(5)Insurance of transport equipment
117,760	95,619	84,166	11.Recreation ,education and culture
33,831	26,687	17,509	(1)Traveling
11,885	10,186	9,458	(2)Recreation service
7,351	5,683	5,159	(3)Books and stationery
11,556	9,424	7,418	(4)Recreation facilities
53,137	43,638	44,622	(5)Education and research
58,875	49,176	45,424	12.Miscellaneous
1,090,877	977,129	856,425	Disposable income
794,199	698,009	663,280	Final consumption expenditure
296,678	279,120	193,145	Saving
1,417,622	1,237,462	1,093,263	Current receipts

第4表 平均每戶家庭收支按經濟戶長職業別分(續完)

民 國 八 十 九 年

單位：新台幣元

	農事、畜牧、狩獵、林業、漁業及有關工作者 Agriculturist, animal husbandmen, hunter, forester, and fishermen	技 術 工 及 有 關 工 作 人 員 Craft and related trades workers
三、消費支出	437,198	661,488
1.食品費	110,858	167,181
2.飲料費	4,811	6,969
3.菸草	5,131	6,917
4.衣著、鞋、襪類	14,909	24,734
5.房地租及水費	88,160	137,725
6.燃料和燈光	14,070	19,987
7.家具及家庭設備	8,411	12,039
8.家事管理	4,010	10,044
9.保健和醫療	73,352	73,812
10.運輸及通訊	44,162	77,469
(1)交通工具及通訊購置	5,040	11,151
(2)交通設備使用管理費	20,982	36,345
(3)乘交通設備之費用	5,464	8,164
(4)其他通訊費	9,272	16,419
(5)汽機車保險費支出	3,404	5,390
11.娛樂教育和文化服務	41,758	83,204
(1)旅遊費用	8,580	13,330
(2)娛樂消遣服務	4,909	9,102
(3)書報雜誌文具	2,658	4,803
(4)娛樂器材及附屬品	4,587	7,204
(5)教育與研究費	21,024	48,765
12.雜項支出	27,566	41,406
可支配所得	585,330	846,818
最終消費支出	437,198	661,488
儲蓄	148,131	185,330
所得總額	719,881	1,073,968

**Table 4. Average Family Income and Expenditure per Household
by Occupation of Household Heads (Cont.End)**

2 0 0 0			Unit:NT\$
機 械 設 備 操 作 工 及 組 裝 工 Plant and machine operators and assemblers	非 技 術 工 及 體 力 工 Elementary occupations	其 他 Others persons	
619,129	543,169	392,338	C.Consumption expenditures
156,517	140,688	80,000	1.Food
6,174	5,766	2,639	2.Beverage
6,393	5,998	2,404	3.Tobacco
23,436	18,918	10,262	4.Clothing and footwear
131,047	123,884	114,239	5.Rent and water charges
19,531	17,441	11,594	6.Fuel and light
10,302	7,653	5,524	7.Furniture and family facilities
9,101	6,643	8,187	8.Household operations
72,548	68,007	71,367	9.Health care and medical
68,475	56,427	26,828	10.Transport and communications
8,712	7,952	4,425	(1)Purchases of transport equipment
31,418	23,319	8,584	(2)Operation of transport equipment
8,206	8,006	6,025	(3)Purchased transportation
15,492	13,596	6,429	(4)Other communications
4,646	3,554	1,364	(5)Insurance of transport equipment
77,602	59,245	37,994	11.Recreation ,education and culture
13,589	10,600	16,690	(1)Traveling
8,655	7,497	5,516	(2)Recreation service
4,548	3,331	2,652	(3)Books and stationery
6,626	4,922	3,500	(4)Recreation facilities
44,184	32,896	9,636	(5)Education and research
38,003	32,502	21,300	12.Miscellaneous
821,573	711,866	490,443	Disposable income
619,129	543,169	392,338	Final consumption expenditure
202,443	168,697	98,105	Saving
1,038,784	889,941	599,593	Current receipts

第5表 平均每戶家庭收支按家庭組織型態別分

民國八十九年

單位：新台幣元

	總 平 均 General average	單 人 One person	夫 婦 Married couple	單 親 Single parent
家庭戶數	6,588,644	712,624	825,254	496,987
平均每戶人數	3.62	1.00	2.00	2.72
平均每戶成年人數	2.54	1.00	2.00	2.07
平均每戶就業人數	1.58	0.51	0.89	1.39
平均每戶所得收入者人數	1.66	1.00	1.23	1.53
一、所得收入總計	1,091,478	467,997	762,661	828,294
1.受雇人員報酬	631,808	210,463	325,147	510,321
(1)本業薪資	489,771	156,162	205,994	410,582
(2)兼業薪資	29,835	18,584	67,656	21,902
(3)其他收入	112,202	35,717	51,498	77,837
2.產業主所得	174,654	49,802	98,052	100,858
3.財產所得收入	69,573	40,194	85,313	44,669
4.自用住宅設算租金收入	66,676	40,699	60,173	51,543
5.經常移轉收入	148,572	126,717	193,758	120,733
(1)從私人	46,162	60,078	84,532	40,488
(2)從政府	32,519	35,043	42,790	29,837
(3)社會保險受益	68,184	29,456	65,702	48,137
(4)從企業	986	192	191	1,229
(5)從國外	721	1,949	543	1,043
6.雜項收入	195	122	217	169
二、非消費支出	200,033	81,859	131,564	132,273
1.利息支出	42,411	20,098	24,509	32,349
2.經常移轉支出	157,622	61,761	107,055	99,924
(1)對私人	51,472	28,764	44,155	27,947
(2)對政府	33,102	11,814	22,839	18,531
(3)社會保險	69,106	18,456	32,676	51,518
(4)對國外	3,941	2,726	7,385	1,927

**Table 5. Average Family Income and Expenditure per Household
by Type of Families**

2 0 0 0				Unit:NT\$
核 心 Nuclear family	祖 孫 Ancestors and descendants	三 代 Extended family	其 他 Others	
<i>3,156,418</i>	<i>72,197</i>	<i>999,050</i>	<i>326,114</i>	No. of households
<i>4.13</i>	<i>3.14</i>	<i>5.87</i>	<i>3.04</i>	No. of persons per household
<i>2.66</i>	<i>1.97</i>	<i>3.94</i>	<i>2.76</i>	No. of adults per household
<i>1.84</i>	<i>0.80</i>	<i>2.23</i>	<i>1.63</i>	No. of persons employed per household
<i>1.79</i>	<i>1.22</i>	<i>2.14</i>	<i>1.74</i>	No. of income recipients per household
<i>1,280,970</i>	<i>739,991</i>	<i>1,379,786</i>	<i>1,047,594</i>	A.Total receipts
793,329	229,494	772,065	609,741	1.Compensation of employees
620,809	145,890	610,456	495,674	(1)Full time payroll
25,103	53,445	26,831	20,582	(2)Part time payroll
147,417	30,159	134,777	93,485	(3)Other receipts or subsidies
219,181	81,934	243,626	132,047	2.Entrepreneurial income
75,145	74,557	75,892	57,496	3. Property income
74,516	59,699	75,497	61,604	4.Imputed rent income
118,613	294,128	212,434	186,516	5.Current transfer receipts
27,068	158,955	49,563	76,713	(1)From individuals
23,425	45,929	49,298	38,754	(2)From government
67,042	86,567	110,576	66,768	(3)Benefit of social insurance
938	1,705	2,419	274	(4)From enterprises
140	972	577	4,007	(5)From abroad
186	178	273	190	6.Miscellaneous receipts
<i>248,228</i>	<i>92,309</i>	<i>233,350</i>	<i>190,108</i>	B.Nonconsumption expenditures
56,856	9,008	37,448	34,602	1.Interest
191,372	83,301	195,902	155,506	2.Current transfer expenditures
60,803	36,633	54,834	58,138	(1)To private
41,948	14,075	38,421	30,089	(2)To government
84,589	32,427	100,143	61,972	(3)Social insurance
4,032	166	2,505	5,307	(4)To abroad

第5表 平均每戶家庭收支按家庭組織型態別分(續)

民 國 八 十 九 年				
單位：新台幣元				
	總 平 均	單 人	夫 婦	單 親
	General average	One person	Married couple	Single parent
三、消費支出	662,722	288,459	454,996	503,812
1.食品費	149,319	52,018	89,219	117,033
2.飲料費	6,021	2,780	3,631	4,332
3.菸草	5,079	2,602	3,261	4,327
4.衣著、鞋、襪類	25,399	9,364	15,156	18,254
5.房地租及水費	148,204	96,429	125,562	128,801
6.燃料和燈光	18,486	8,709	13,551	15,118
7.家具及家庭設備	12,401	5,329	9,921	8,078
8.家事管理	13,859	6,487	7,819	9,952
9.保健和醫療	73,464	34,269	73,406	50,921
10.運輸及通訊	75,370	26,544	40,621	54,418
(1)交通工具及通訊購置	11,811	4,416	6,401	8,538
(2)交通設備使用管理費	33,152	9,439	16,543	20,431
(3)乘交通設備之費用	9,260	4,884	6,154	8,904
(4)其他通訊費	16,037	6,463	8,789	13,148
(5)汽機車保險費支出	5,110	1,342	2,733	3,398
11.娛樂教育和文化服務	89,509	25,598	39,317	59,509
(1)旅遊費用	23,570	12,916	23,921	13,977
(2)娛樂消遣服務	9,489	5,561	6,476	8,272
(3)書報雜誌文具	5,421	1,946	3,139	3,652
(4)娛樂器材及附屬品	8,181	3,745	4,976	6,255
(5)教育與研究費	42,848	1,430	805	27,353
12.雜項支出	45,611	18,331	33,533	33,068
可支配所得	891,445	386,138	631,097	696,020
最終消費支出	662,722	288,459	454,996	503,812
儲蓄	228,723	97,679	176,101	192,209
所得總額	1,139,336	497,598	805,086	866,682

**Table 5. Average Family Income and Expenditure per Household
by Type of Families (Cont.)**

2 0 0 0				Unit:NT\$
核 心 Nuclear family	祖 孫 Ancestors and descendants	三 代 Extended family	其 他 Others	
775,971	545,272	854,581	590,515	C.Consumption expenditures
174,093	117,240	213,151	135,002	1.Food
7,017	3,810	8,286	5,633	2.Beverage
5,448	2,955	7,699	5,104	3.Tobacco
30,678	15,556	33,711	22,863	4.Clothing and footwear
166,097	127,635	160,629	141,511	5.Rent and water charges
20,893	16,296	24,382	16,592	6.Fuel and light
14,516	8,767	15,087	12,828	7.Furniture and family facilities
17,874	7,508	14,982	10,305	8.Household operations
71,281	99,407	119,238	68,764	9.Health care and medical
93,679	51,826	95,355	68,716	10.Transport and communications
14,130	20,027	15,287	11,746	(1)Purchases of transport equipment
42,361	12,892	43,719	29,370	(2)Operation of transport equipment
10,986	6,663	10,085	8,565	(3)Purchased transportation
19,802	9,382	19,386	14,469	(4)Other communications
6,400	2,861	6,877	4,566	(5)Insurance of transport equipment
121,220	66,635	103,975	55,720	11.Recreation ,education and culture
27,598	13,424	24,170	21,997	(1)Traveling
11,271	7,452	10,146	8,734	(2)Recreation service
7,074	3,144	6,082	3,970	(3)Books and stationery
10,246	6,246	8,974	6,935	(4)Recreation facilities
65,031	36,368	54,603	14,084	(5)Education and research
53,174	27,638	58,085	47,476	12.Miscellaneous
1,032,742	647,681	1,146,436	857,486	Disposable income
775,971	545,272	854,581	590,515	Final consumption expenditure
256,771	102,409	291,855	266,971	Saving
1,334,193	786,011	1,434,130	1,092,149	Current receipts

第6表 平均每戶家庭收支依可支配所得按戶數五等分位分

民國八十九年		單位：新台幣元	
	總 平 均	依 可 支 配 所 得	
	General average	Five equal divisions of	
		1	2
家庭戶數	6,588,644	1,317,729	1,317,729
平均每戶人數	3.62	1.99	3.27
平均每戶成年人數	2.54	1.66	2.23
平均每戶就業人數	1.58	0.68	1.29
平均每戶所得收入者人數	1.66	1.06	1.29
一、所得收入總計	1,091,478	393,928	714,291
1.受雇人員報酬	631,808	119,553	360,043
(1)本業薪資	489,771	93,130	293,926
(2)兼業薪資	29,835	13,714	15,144
(3)其他收入	112,202	12,709	50,973
2.產業主所得	174,654	54,896	133,849
3.財產所得收入	69,573	27,071	37,134
4.自用住宅設算租金收入	66,676	37,527	52,494
5.經常移轉收入	148,572	154,682	130,544
(1)從私人	46,162	65,641	44,473
(2)從政府	32,519	47,042	30,882
(3)社會保險受益	68,184	41,149	54,551
(4)從企業	986	100	329
(5)從國外	721	750	308
6.雜項收入	195	198	227
二、非消費支出	200,033	78,756	142,936
1.利息支出	42,411	21,764	40,281
2.經常移轉支出	157,622	56,992	102,655
(1)對私人	51,472	20,887	33,727
(2)對政府	33,102	6,976	15,836
(3)社會保險	69,106	25,970	51,632
(4)對國外	3,941	3,160	1,460

Table 6. Average Family Income and Expenditure per Household by Five Equal Divisions of Households According to Disposable Income

2 0 0 0			Unit:NT\$
按 戶 數 五 等 分 位 分 households according to disposable income			
3	4	5	
<i>1,317,729</i>	<i>1,317,729</i>	<i>1,317,728</i>	No. of households
<i>3.89</i>	<i>4.27</i>	<i>4.65</i>	No. of persons per household
<i>2.53</i>	<i>2.93</i>	<i>3.37</i>	No. of adults per household
<i>1.59</i>	<i>1.94</i>	<i>2.41</i>	No. of persons employed per household
<i>1.57</i>	<i>1.94</i>	<i>2.43</i>	No. of income recipients per household
<i>960,854</i>	<i>1,275,138</i>	<i>2,113,178</i>	A.Total receipts
539,277	785,343	1,354,824	1.Compensation of employees
423,802	608,445	1,029,550	(1)Full time payroll
32,069	35,965	52,284	(2)Part time payroll
83,406	140,933	272,989	(3)Other receipts or subsidies
178,568	200,218	305,738	2.Entrepreneurial income
46,890	70,924	165,845	3. Property income
62,219	75,915	105,225	4.Imputed rent income
133,717	142,550	181,368	5.Current transfer receipts
37,017	36,582	47,094	(1)From individuals
30,203	28,979	25,490	(2)From government
65,441	75,929	103,852	(3)Benefit of social insurance
221	567	3,712	(4)From enterprises
835	492	1,220	(5)From abroad
184	189	178	6.Miscellaneous receipts
<i>182,298</i>	<i>231,630</i>	<i>364,545</i>	B.Nonconsumption expenditures
44,642	47,334	58,035	1.Interest
137,656	184,296	306,510	2.Current transfer expenditures
45,048	59,502	98,198	(1)To private
22,959	35,963	83,774	(2)To government
67,809	85,178	114,943	(3)Social insurance
1,839	3,653	9,594	(4)To abroad

第6表 平均每戶家庭收支依可支配所得按戶數五等分位分(續)

民國八十九年		單位：新台幣元	
	總 平 均	依 可 支 配 所 得	
	General average	Five equal divisions of	
		1	2
三、消費支出	662,722	300,440	502,783
1.食品費	149,319	72,482	123,776
2.飲料費	6,021	2,783	4,648
3.菸草	5,079	3,109	4,681
4.衣著、鞋、襪類	25,399	9,041	17,179
5.房地租及水費	148,204	86,071	121,244
6.燃料和燈光	18,486	10,982	16,403
7.家具及家庭設備	12,401	3,877	8,175
8.家事管理	13,859	4,161	8,295
9.保健和醫療	73,464	45,260	61,926
10.運輸及通訊	75,370	23,336	51,050
(1)交通工具及通訊購置	11,811	1,957	5,491
(2)交通設備使用管理費	33,152	9,530	23,453
(3)乘交通設備之費用	9,260	4,285	6,841
(4)其他通訊費	16,037	6,070	11,679
(5)汽機車保險費支出	5,110	1,494	3,587
11.娛樂教育和文化服務	89,509	23,794	56,366
(1)旅遊費用	23,570	7,203	10,575
(2)娛樂消遣服務	9,489	4,447	7,423
(3)書報雜誌文具	5,421	1,642	3,734
(4)娛樂器材及附屬品	8,181	2,343	5,206
(5)教育與研究費	42,848	8,159	29,428
12.雜項支出	45,611	15,545	29,039
可支配所得	891,445	315,172	571,355
最終消費支出	662,722	300,440	502,783
儲蓄	228,723	14,733	68,572
所得總額	1,139,336	422,626	753,671

Table 6. Average Family Income and Expenditure per Household by Five Equal Divisions of Households According to Disposable Income (Cont.)

2 0 0 0			Unit:NT\$
按 戶 數 五 等 分 位 分 households according to disposable income			
3	4	5	
<i>634,736</i>	<i>780,907</i>	<i>1,094,744</i>	C.Consumption expenditures
152,728	177,400	220,211	1.Food
6,030	7,266	9,379	2.Beverage
5,641	6,176	5,787	3.Tobacco
23,398	30,771	46,605	4.Clothing and footwear
140,902	165,182	227,620	5.Rent and water charges
19,059	21,325	24,659	6.Fuel and light
10,687	14,814	24,453	7.Furniture and family facilities
11,447	17,068	28,323	8.Household operations
72,294	84,484	103,354	9.Health care and medical
69,249	93,895	139,321	10.Transport and communications
8,161	14,495	28,954	(1)Purchases of transport equipment
32,144	42,604	58,030	(2)Operation of transport equipment
8,712	10,738	15,724	(3)Purchased transportation
15,610	19,631	27,195	(4)Other communications
4,622	6,428	9,418	(5)Insurance of transport equipment
84,842	110,325	172,216	11.Recreation ,education and culture
16,371	24,719	58,981	(1)Traveling
8,912	11,090	15,572	(2)Recreation service
5,156	6,705	9,869	(3)Books and stationery
7,476	9,907	15,972	(4)Recreation facilities
46,928	57,905	71,821	(5)Education and research
38,457	52,200	92,816	12.Miscellaneous
<i>778,556</i>	<i>1,043,508</i>	<i>1,748,633</i>	Disposable income
<i>634,736</i>	<i>780,907</i>	<i>1,094,744</i>	Final consumption expenditure
<i>143,820</i>	<i>262,601</i>	<i>653,888</i>	Saving
<i>1,005,654</i>	<i>1,327,182</i>	<i>2,187,548</i>	Current receipts

第7表 平均每戶可支配所得及最終消費支出依可支配所得按戶數五等
分位分及經濟戶長性別、年齡組別、教育程度別分

民 國 八 十 九 年

單位：戶；人；新台幣元

	總 平 均			
	General		average	
	戶 數	平均每戶人數	可支配所得	最終消費支出
	Number of households	Average No. of persons	Disposable income	Final consumption expenditure
全 體 家 庭	6,588,644	3.62	891,445	662,722
按 性 別 分				
男	5,333,595	3.83	934,581	692,154
女	1,255,049	2.72	708,128	537,645
按 年 齡 組 別 分				
未 滿 30 歲	585,407	3.51	853,810	621,140
30 ~ 34 歲	771,351	3.86	916,488	679,633
35 ~ 39 歲	958,003	4.16	936,800	709,533
40 ~ 44 歲	1,092,595	4.19	933,663	734,175
45 ~ 54 歲	1,578,725	3.96	1,042,089	773,953
55 ~ 64 歲	740,859	3.11	931,159	614,176
65 歲 及 以 上	861,704	1.93	480,502	371,143
按 教 育 程 度 別 分				
國 小 及 以 下	1,834,996	3.06	645,019	489,225
國（初）中（初 職）	1,141,553	3.97	782,846	609,446
高 中	625,718	3.82	896,391	689,281
高 職	1,276,183	3.99	911,351	695,999
專 科	906,848	3.73	1,070,386	779,207
大 學 及 以 上	803,346	3.49	1,371,175	929,682

Table 7. Average Family Income and Expenditure per Household by Five Equal Divisions of Households According to Disposable Income and Sex, Age and Educational Attainment of Household Heads

2 0 0 0				Unit:Household;Person;NT\$
可支配所得按戶數五等分位組 Five equal divisions of households according to disposable income				
1				
戶數 Number of households	平均每戶人數 Average No. of persons	可支配所得 Disposable income	最終消費支出 Final consumption expenditure	
1,317,729	1.99	315,172	300,440	All Families
				Sex
850,534	2.17	324,222	309,276	Male
467,195	1.67	298,697	284,354	Female
				Age
76,106	2.07	369,430	341,597	Under 30 years
75,872	2.46	374,362	362,565	30 ~ 34 years
105,562	2.73	375,149	382,902	35 ~ 39 years
114,105	2.75	355,339	377,451	40 ~ 44 years
168,387	2.22	320,981	339,827	45 ~ 54 years
220,204	1.79	302,088	284,282	55 ~ 64 years
557,493	1.63	283,546	249,475	65 years and over
				Educational attainment
796,445	1.81	291,730	262,225	Primary school and below
204,611	2.45	347,908	332,785	Junior middle (vocational)
80,089	2.18	341,761	358,263	High school
140,675	2.33	363,011	366,208	Senior vocational school
61,245	1.94	357,454	414,746	Junior college
34,664	1.63	330,291	385,084	College and above

第7表 平均每戶可支配所得及最終消費支出依可支配所得按戶數五等
分位分及經濟戶長性別、年齡組別、教育程度別分(續一)

民 國 八 十 九 年		單位：戶；人；新台幣元		
	可 支 配 所 得 按			
	Five equal divisions of households			
	2			
	戶 數 Number of households	平均每戶人數 Average No. of persons	可支配所得 Disposable income	最終消費支出 Final consump- tion expenditure
全 體 家 庭	1,317,729	3.27	571,355	502,783
按 性 別 分				
男	1,042,595	3.41	574,405	506,656
女	275,134	2.76	559,794	488,106
按 年 齡 組 別 分				
未 滿 30 歲	160,358	3.10	576,680	479,887
30 ～ 34 歲	187,825	3.33	571,841	513,554
35 ～ 39 歲	224,782	3.71	576,229	520,995
40 ～ 44 歲	240,607	3.84	574,208	531,022
45 ～ 54 歲	258,576	3.31	576,342	520,285
55 ～ 64 歲	118,967	2.58	551,111	439,883
65 歲 及 以 上	126,614	2.15	558,648	453,161
按 教 育 程 度 別 分				
國 小 及 以 下	343,855	3.01	560,297	464,999
國（初）中（初 職）	330,047	3.63	568,832	499,062
高 中	133,752	3.39	574,510	519,852
高 職	295,723	3.49	579,327	522,153
專 科	139,727	2.97	577,939	529,152
大 學 及 以 上	74,625	2.41	583,891	536,614

Table 7. Average Family Income and Expenditure per Household by Five Equal Divisions of Households According to Disposable Income and Sex, Age and Educational Attainment of Household Heads (Cont.1)

2 0 0 0				Unit:Household;Person;NT\$	
戶 數 五 等 分 位 組 according to disposable income					
3					
戶 數 Number of households	平均每戶人數 Average No. of persons	可支配所得 Disposable income	最終消費支出 Final consump- tion expenditure		
1,317,729	3.89	778,556	634,736	All Families	
				Sex	
1,133,909	4.01	779,612	640,319	Male	
183,820	3.16	772,042	600,298	Female	
				Age	
126,529	3.45	777,200	598,935	Under 30 years	
181,979	3.79	777,925	619,299	30 ~ 34 years	
229,467	4.33	776,717	643,530	35 ~ 39 years	
278,036	4.41	779,565	679,444	40 ~ 44 years	
316,259	3.97	783,652	656,387	45 ~ 54 years	
89,269	3.34	778,451	607,363	55 ~ 64 years	
96,190	2.32	766,344	515,043	65 years and over	
				Educational attainment	
282,304	3.96	776,443	609,471	Primary school and below	
273,986	4.32	771,292	635,309	Junior middle (vocational)	
147,732	3.86	775,987	635,561	High school	
306,621	4.05	779,582	644,805	Senior vocational school	
195,472	3.48	788,604	649,042	Junior college	
111,614	2.98	784,717	643,425	College and above	

第7表 平均每戶可支配所得及最終消費支出依可支配所得按戶數五等
分位分及經濟戶長性別、年齡組別、教育程度別分(續完)

民 國 八 十 九 年		單位：戶；人；新台幣元		
	可 支 配 所 得 按			
	Five equal divisions of households			
	4			
	戶 數 Number of households	平均每戶人數 Average No. of persons	可支配所得 Disposable income	最終消費支出 Final consump- tion expenditure
全 體 家 庭	1,317,729	4.27	1,043,508	780,907
按 性 別 分				
男	1,145,227	4.36	1,042,635	784,322
女	172,502	3.71	1,049,306	758,234
按 年 齡 組 別 分				
未 滿 30 歲	140,133	4.03	1,032,904	725,175
30 ～ 34 歲	177,546	4.25	1,039,306	770,322
35 ～ 39 歲	207,310	4.61	1,032,320	800,396
40 ～ 44 歲	247,023	4.55	1,043,644	810,100
45 ～ 54 歲	376,726	4.37	1,051,660	808,348
55 ～ 64 歲	123,344	3.76	1,052,672	707,666
65 歲 及 以 上	45,647	2.59	1,050,438	718,107
按 教 育 程 度 別 分				
國 小 及 以 下	238,713	4.49	1,044,105	749,713
國（初）中（初 職）	205,628	4.87	1,033,700	767,164
高 中	153,543	4.27	1,042,039	790,131
高 職	299,204	4.43	1,031,596	783,002
專 科	239,108	3.91	1,050,176	786,056
大 學 及 以 上	181,533	3.53	1,065,927	819,456

Table 7. Average Family Income and Expenditure per Household by Five Equal Divisions of Households According to Disposable Income and Sex, Age and Educational Attainment of Household Heads (Cont.End)

2 0 0 0				Unit:Household;Person;NT\$
戶 數 五 等 分 位 組 according to disposable income				
5				
戶 數 Number of households	平均每戶人數 Average No. of persons	可支配所得 Disposable income	最終消費支出 Final consump- tion expenditure	
1,317,728	4.65	1,748,633	1,094,744	All Families
				Sex
1,161,330	4.72	1,749,700	1,098,819	Male
156,398	4.14	1,740,708	1,064,489	Female
				Age
82,281	4.81	1,654,730	1,011,959	Under 30 years
148,129	4.85	1,654,189	1,018,043	30 ~ 34 years
190,882	4.79	1,760,713	1,092,852	35 ~ 39 years
212,824	4.67	1,723,768	1,138,481	40 ~ 44 years
458,777	4.62	1,739,559	1,129,064	45 ~ 54 years
189,075	4.47	1,895,755	1,050,277	55 ~ 64 years
35,760	3.86	1,777,931	1,147,566	65 years and over
				Educational attainment
173,679	5.45	1,670,696	1,024,675	Primary school and below
127,281	5.13	1,656,589	1,029,958	Junior middle (vocational)
110,602	4.85	1,645,891	1,065,620	High school
233,960	4.97	1,679,649	1,069,864	Senior vocational school
271,296	4.54	1,705,798	1,078,019	Junior college
400,910	3.98	1,909,205	1,179,540	College and above

第8表 家庭住宅及現代化設備概況按區域別分

民國八十九年

	總平均	台北市	高雄市	臺
	General average	Taipei Municipality	Kaohsiung Municipality	小計 Sub-total
家庭戶數	6,588,644	885,492	491,739	5,211,413
平均每戶人數	3.62	3.66	3.44	3.62
平均每戶成年人數	2.54	2.66	2.48	2.53
平均每戶就業人數	1.58	1.55	1.44	1.60
平均每戶所得收入者人數	1.66	1.70	1.55	1.66
一、家庭住宅概況(%)				
1.住宅所有權				
(1)自有	85.35	80.19	81.31	86.61
(2)租押	8.78	11.89	8.93	8.24
(3)其他(含配住及借用)	5.87	7.92	9.76	5.15
2.住宅用途				
(1)專用	94.00	94.88	93.53	93.89
(2)併用	5.89	4.52	6.38	6.07
(3)其他	0.09	0.40	0.08	0.03
3.建築式樣				
(1)平房	15.40	3.64	8.63	18.04
(2)二～三層樓	40.38	10.22	36.45	45.88
(3)四～五層樓	27.02	58.11	29.90	21.47
(4)六層樓以上	17.18	27.91	25.02	14.61
4.具有自來水設備	92.83	99.44	98.65	91.16
5.現住自宅房屋貸款情形				
(1)有房屋貸款	28.96	26.37	37.96	28.58
(2)無房屋貸款	71.04	73.63	62.04	71.42
6.有車家庭停車位情形				
(1)自有停車位	43.47	14.89	21.93	50.40
(2)租借停車位	7.91	22.10	5.85	5.69
(3)無停車位	48.62	63.01	72.22	43.91
7.平均每戶建坪(坪)	40.42	31.94	38.91	42.01
二、家庭現代化設備				
1.普及率(%)				
(1)彩色電視機	99.45	99.80	99.49	99.38
(2)數位影音光碟機	13.47	23.09	11.36	12.04
(3)攝影機	8.57	18.47	7.62	6.97
(4)音響	50.43	62.81	49.37	48.43
(5)鋼琴(含電子琴)	10.80	18.93	14.26	9.09
(6)電視遊樂器	15.28	22.13	14.28	14.21
(7)錄放影機	46.72	65.35	49.70	43.28
(8)有線電視頻道設備	71.96	83.73	92.19	68.05
(9)家用電腦	46.49	67.48	47.63	42.82
(10)電話機	98.04	99.56	98.24	97.77
(11)行動電話	76.03	85.80	78.95	74.10
(12)答錄機	4.69	14.03	4.82	3.09
(13)上網際網路	33.91	55.79	37.91	29.81

Table 8. Household Housing and Household Facilities by Area

2 0 0 0				
臺 灣	省	Taiwan	Province	
臺 北 縣	宜 蘭 縣	桃 園 縣	新 竹 縣	
Taipei Hsien	Ilan Hsien	Taoyuan Hsien	Hsinchu Hsien	
<i>1,115,962</i>	<i>131,604</i>	<i>496,353</i>	<i>114,249</i>	No. of households
<i>3.51</i>	<i>3.63</i>	<i>3.88</i>	<i>4.13</i>	No. of persons per household
<i>2.46</i>	<i>2.56</i>	<i>2.60</i>	<i>2.90</i>	No. of adults per household
<i>1.59</i>	<i>1.53</i>	<i>1.65</i>	<i>1.85</i>	No. of persons employed per household
<i>1.68</i>	<i>1.66</i>	<i>1.78</i>	<i>1.91</i>	No. of income recipients per household
				A.Housing (%)
				1.By tenure of dwelling
82.88	87.17	87.93	94.01	(1)Self-owned
13.49	6.30	7.23	3.17	(2)Rented
3.63	6.53	4.84	2.82	(3)Issued 、 lease and others
				2.By usage of dwelling
95.46	94.80	97.08	92.56	(1)Independent
4.48	5.20	2.92	7.44	(2)Connected
0.06	0.00	0.00	0.00	(3)Others
				3.By style of building
5.55	23.44	11.83	21.56	(1)One story
14.19	62.97	48.05	63.57	(2)Two or three stories
52.17	6.30	21.02	7.44	(3)Four or five stories
28.09	7.28	19.10	7.43	(4)Apartment, six stories or over
99.03	89.20	91.42	68.55	4.Piped water equipment
				5.Self-owned house loans
35.67	20.11	39.29	18.59	(1)Having house loan
64.33	79.89	60.71	81.41	(2)None
				6.Parking lot
33.10	61.85	52.66	60.16	(1)Self-owned
14.63	5.85	6.09	1.08	(2)Rented
52.28	32.30	41.25	38.76	(3)None
32.26	40.65	46.13	52.65	7.Average space per household(pin)
				B.Modern household equipment (%)
				1.Percentage of household with equip.
99.80	98.95	99.51	100.00	(1)Color TV sets
20.98	9.67	17.48	12.87	(2)DVD player
10.02	4.11	5.89	9.13	(3)Movies camera
58.90	42.73	51.15	55.56	(4)Stereo
8.09	8.70	11.82	9.00	(5)Piano
21.00	10.17	19.25	18.32	(6)Video game
51.26	34.82	45.76	48.96	(7)Video tape recorder
77.15	57.99	73.09	68.66	(8)Cable TV
52.76	35.32	51.41	46.70	(9)Personal computer
98.60	98.01	98.08	97.69	(10)Telephone
81.67	68.73	82.03	82.56	(11)Cell phone
4.54	1.15	3.98	3.41	(12)Answering machine
41.85	21.00	35.22	26.93	(13)Internet facility

第8表 家庭住宅及現代化設備概況按區域別分(續一)

民國八十九年

	臺 灣 省			
	苗栗縣 Miaoli Hsien	臺中縣 Taichung	彰化縣 Changhwa	南投縣 Nantou Hsien
家庭戶數	144,591	393,351	316,168	149,363
平均每戶人數	3.92	3.86	4.04	3.71
平均每戶成年人數	2.76	2.59	2.80	2.50
平均每戶就業人數	1.74	1.65	1.81	1.63
平均每戶所得收入者人數	1.77	1.68	1.76	1.64
一、家庭住宅概況(%)				
1.住宅所有權				
(1)自有	91.87	85.04	90.70	88.62
(2)租押	4.15	8.60	6.00	4.74
(3)其他(含配住及借用)	3.98	6.36	3.29	6.64
2.住宅用途				
(1)專用	93.60	94.72	91.42	92.84
(2)併用	6.40	5.28	8.41	7.16
(3)其他	0.00	0.00	0.17	0.00
3.建築式樣				
(1)平房	25.48	15.36	23.55	29.86
(2)二～三層樓	68.08	61.56	66.01	62.15
(3)四～五層樓	4.06	11.64	7.06	4.37
(4)六層樓以上	2.37	11.43	3.38	3.62
4.具有自來水設備	76.51	91.16	89.06	85.79
5.現住自宅房屋貸款情形				
(1)有房屋貸款	17.16	31.64	13.99	25.50
(2)無房屋貸款	82.84	68.36	86.01	74.50
6.有車家庭停車位情形				
(1)自有停車位	70.27	49.96	54.56	47.74
(2)租借停車位	1.32	2.18	0.25	3.72
(3)無停車位	28.41	47.86	45.18	48.55
7.平均每戶建坪(坪)	47.49	49.12	49.97	46.00
二、家庭現代化設備				
1.普及率(%)				
(1)彩色電視機	99.04	99.48	100.00	98.00
(2)數位影音光碟機	6.90	9.52	7.11	6.08
(3)攝影機	3.49	7.41	5.91	4.99
(4)音響	49.90	46.27	41.91	44.94
(5)鋼琴(含電子琴)	5.18	10.98	5.70	6.69
(6)電視遊樂器	7.52	14.40	11.35	13.71
(7)錄放影機	40.61	47.00	37.14	40.96
(8)有線電視頻道設備	72.12	68.28	53.78	63.28
(9)家用電腦	31.87	47.02	39.44	34.46
(10)電話機	98.34	97.61	97.73	98.44
(11)行動電話	64.64	78.31	70.86	68.71
(12)答錄機	0.68	2.43	3.15	2.23
(13)上網際網路	22.24	30.16	26.00	16.64

Table 8. Household Housing and Household Facilities by Area (Cont.1)

2000				
Taiwan		Province		
雲林縣 Yunlin Hsien	嘉義縣 Chiayi Hsien	臺南縣 Tainan Hsien	高雄縣 Kaohsiung Hsien	
198,213	153,673	322,909	374,419	No. of households
3.13	3.53	3.60	3.54	No. of persons per household
2.31	2.57	2.55	2.47	No. of adults per household
1.57	1.59	1.64	1.55	No. of persons employed per household
1.50	1.55	1.68	1.63	No. of income recipients per household
				A.Housing
				1.By tenure of dwelling
94.71	93.63	91.74	90.31	(1)Self-owned
2.65	3.40	4.45	4.59	(2)Rented
2.64	2.97	3.81	5.10	(3)Issued 、 lease and others
				2.By usage of dwelling
92.19	93.46	93.43	95.20	(1)Independent
7.56	6.54	6.57	4.80	(2)Connected
0.25	0.00	0.00	0.00	(3)Others
				3.By style of building
38.47	37.98	33.30	17.02	(1)One story
58.40	58.64	56.66	57.23	(2)Two or three stories
1.56	2.34	4.78	12.10	(3)Four or five stories
1.58	1.04	5.26	13.66	(4)Apartment, six stories or over
99.84	94.77	98.48	90.39	4.Piped water equipment
				5.Self-owned house loans
12.65	16.48	24.22	28.59	(1)Having house loan
87.35	83.52	75.78	71.41	(2)None
				6.Parking lot
60.98	55.22	72.98	51.63	(1)Self-owned
0.59	2.92	2.68	5.50	(2)Rented
38.43	41.86	24.34	42.88	(3)None
42.97	42.69	45.65	45.80	7.Average space per household(pin)
				II.Modern household equipment
				1.Percentage of household with equip.
99.49	99.63	99.08	98.69	(1)Color TV sets
4.63	6.46	5.44	4.63	(2)DVD player
4.47	3.02	7.11	4.52	(3)Movies camera
35.45	26.77	40.75	38.33	(4)Stereo
4.38	5.09	6.66	7.70	(5)Piano
8.32	4.74	10.90	9.41	(6)Video game
39.90	24.54	32.78	34.50	(7)Video tape recorder
41.44	46.98	53.70	77.41	(8)Cable TV
21.31	24.27	36.72	31.82	(9)Personal computer
96.60	97.54	96.67	96.61	(10)Telephone
56.62	58.78	63.24	71.89	(11)Cell phone
1.74	0.40	1.75	0.96	(12)Answering machine
13.29	16.59	24.43	23.72	(13)Internet facility

第8表 家庭住宅及現代化設備概況按區域別分(續二)

民國八十九年

	臺 灣 省				
	屏東縣 Pingtung Hsien	臺東縣 Taitung Hsien	花蓮縣 Hualien Hsien	澎湖縣 Penghu Hsien	基隆市 Keelung City
家庭戶數	247,300	72,483	105,693	27,358	128,073
平均每戶人數	3.45	3.16	3.28	3.05	3.44
平均每戶成年人數	2.47	2.25	2.30	2.34	2.54
平均每戶就業人數	1.55	1.35	1.28	1.07	1.52
平均每戶所得收入者人數	1.51	1.51	1.42	1.40	1.63
一、家庭住宅概況(%)					
1.住宅所有權					
(1)自有	88.21	87.32	83.67	71.70	84.85
(2)租押	5.25	6.64	7.49	3.96	7.45
(3)其他(含配住及借用)	6.54	6.04	8.84	24.34	7.70
2.住宅用途					
(1)專用	96.25	88.19	93.37	91.08	97.10
(2)併用	3.75	11.81	6.63	8.92	2.90
(3)其他	0.00	0.00	0.00	0.00	0.00
3.建築式樣					
(1)平房	31.48	46.20	34.37	36.50	9.94
(2)二～三層樓	60.37	46.35	48.25	48.69	20.83
(3)四～五層樓	4.30	7.07	13.33	13.11	46.52
(4)六層樓以上	3.85	0.38	4.06	1.70	22.71
4.具有自來水設備	47.11	83.52	79.75	100.00	97.36
5.現住自宅房屋貸款情形					
(1)有房屋貸款	10.37	21.49	33.70	19.85	33.41
(2)無房屋貸款	89.63	78.51	66.30	80.15	66.59
6.有車家庭停車位情形					
(1)自有停車位	79.52	58.95	47.90	56.22	34.35
(2)租借停車位	2.87	0.83	3.08	5.05	8.24
(3)無停車位	17.61	40.23	49.02	38.73	57.41
7.平均每戶建坪(坪)	43.87	39.11	39.10	32.77	31.90
二、家庭現代化設備					
1.普及率(%)					
(1)彩色電視機	99.85	99.22	97.15	96.67	98.72
(2)數位影音光碟機	5.76	5.52	10.83	6.62	13.18
(3)攝影機	3.20	4.89	5.73	4.23	6.95
(4)音響	57.42	35.79	43.18	20.33	52.54
(5)鋼琴(含電子琴)	8.04	3.94	10.30	5.94	10.34
(6)電視遊樂器	9.08	5.10	9.99	6.07	14.17
(7)錄放影機	45.16	35.60	37.91	29.03	41.23
(8)有線電視頻道設備	49.68	50.51	44.50	59.05	78.35
(9)家用電腦	31.06	25.44	33.75	18.57	42.72
(10)電話機	97.43	93.46	92.81	95.73	98.37
(11)行動電話	69.18	57.51	68.81	56.55	81.98
(12)答錄機	0.87	1.64	1.75	0.83	4.91
(13)上網網路	27.17	13.79	17.22	7.35	30.17

Table 8. Household Housing and Household Facilities by Area (Cont.2)

2000				
Taiwan		Province		
新竹市 Hsinchu City	臺中市 Taichung City	嘉義市 Chiayi City	臺南市 Tainan City	
110,400	302,877	79,151	227,223	No. of households
3.81	3.57	3.46	3.52	No. of persons per household
2.67	2.48	2.45	2.45	No. of adults per household
1.74	1.50	1.40	1.53	No. of persons employed per household
1.90	1.57	1.55	1.58	No. of income recipients per household
				A.Housing
				1.By tenure of dwelling
83.37	79.02	78.55	81.76	(1)Self-owned
7.64	14.01	12.55	11.42	(2)Rented
8.99	6.98	8.90	6.82	(3)Issued 、 lease and others
				2.By usage of dwelling
95.81	89.61	88.04	87.41	(1)Independent
4.19	10.39	11.96	12.59	(2)Connected
0.00	0.00	0.00	0.00	(3)Others
				3.By style of building
10.37	9.25	19.03	7.44	(1)One story
41.59	37.97	55.37	50.52	(2)Two or three stories
33.94	23.57	12.75	24.42	(3)Four or five stories
14.10	29.20	12.85	17.62	(4)Apartment, six stories or over
91.97	97.73	100.00	100.00	4.Piped water equipment
				5.Self-owned house loans
41.98	36.62	31.28	40.35	(1)Having house loan
58.02	63.38	68.72	59.65	(2)None
				6.Parking lot
45.06	33.59	48.58	40.82	(1)Self-owned
12.53	5.61	2.81	2.73	(2)Rented
42.41	60.80	48.60	56.45	(3)None
42.08	41.99	42.89	40.87	7.Average space per household(pin)
				B.Modern household equipment
				1.Percentage of household with equip.
98.31	99.82	98.96	99.80	(1)Color TV sets
22.57	14.04	10.80	9.53	(2)DVD player
13.12	9.87	5.85	7.16	(3)Movies camera
52.37	53.43	47.06	48.07	(4)Stereo
15.10	16.64	13.13	13.97	(5)Piano
17.79	15.03	15.94	10.44	(6)Video game
51.21	47.25	45.69	46.82	(7)Video tape recorder
86.96	81.86	86.19	78.20	(8)Cable TV
57.01	56.67	39.62	46.91	(9)Personal computer
98.38	98.76	97.61	99.41	(10)Telephone
78.30	78.44	71.01	73.88	(11)Cell phone
8.17	5.40	3.40	3.78	(12)Answering machine
33.28	35.35	24.81	33.64	(13)Internet facility

第8表 家庭住宅及現代化設備概況按區域別分(續三)

民國八十九年

	總平均 General average	台北市 Taipei Municipality	高雄市 Kaohsiung Municipality	臺 小計 Sub-total
(14)傳真機	10.51	25.19	10.28	8.04
(15)汽車	55.58	55.71	56.11	55.51
(16)機車	79.37	58.55	88.00	82.10
(17)電磁爐	41.95	59.73	36.53	39.44
(18)冷暖氣機	79.46	92.28	86.78	76.59
(19)除濕機	24.93	51.84	7.93	21.95
(20)洗衣機	95.36	97.83	94.78	95.00
(21)烘衣機	20.50	33.68	5.25	19.70
(22)空氣清淨機	7.90	16.96	7.93	6.35
(23)濾水器	27.85	32.24	35.92	26.34
(24)吸塵器	40.27	59.93	39.76	36.98
(25)熱水器	94.49	96.91	92.98	94.22
(26)開飲機	54.21	41.97	44.57	57.20
(27)微波爐(含烤箱)	44.78	67.96	49.30	40.42
(28)報紙	43.61	57.00	43.47	41.35
(29)期刊雜誌	14.12	22.69	14.21	12.66
2.每百戶擁有數(台,輛,份)				
(1)彩色電視機	143.91	157.41	143.77	141.62
(2)數位影音光碟機	13.84	23.77	11.44	12.38
(3)攝影機	8.91	19.59	8.02	7.17
(4)音響	54.84	72.29	54.04	51.95
(5)鋼琴(含電子琴)	11.13	19.13	14.68	9.43
(6)電視遊樂器	16.18	24.01	15.12	14.95
(7)錄放影機	48.74	70.63	51.20	44.78
(8)有線電視頻道設備	73.16	92.49	92.36	68.07
(9)家用電腦	50.27	71.19	52.24	46.53
(10)電話機	119.73	150.93	117.37	114.65
(11)行動電話	142.44	181.42	153.77	134.74
(12)答錄機	4.80	14.47	4.82	3.16
(13)傳真機	10.54	25.23	10.28	8.07
(14)汽車	64.10	60.74	63.79	64.70
(15)機車	129.24	83.29	157.08	134.42
(16)電磁爐	42.78	61.49	36.86	40.16
(17)冷暖氣機	154.86	213.71	177.67	142.71
(18)除濕機	28.36	59.86	8.67	24.87
(19)洗衣機	96.99	99.59	96.42	96.61
(20)烘衣機	20.56	33.72	5.33	19.76
(21)空氣清淨機	8.65	19.29	8.43	6.86
(22)濾水器	28.13	32.73	36.16	26.59
(23)吸塵器	41.57	62.20	40.58	38.15
(24)熱水器	100.71	100.23	96.97	101.15
(25)開飲機	55.51	42.16	45.30	58.74
(26)微波爐(含烤箱)	52.41	85.52	60.95	45.97
(27)報紙	46.91	66.40	46.96	43.59
(28)期刊雜誌	18.16	34.16	18.66	15.40

Table 8. Household Housing and Household Facilities by Area (Cont.3)

2 0 0 0				
灣 省		Taiwan Province		
臺 北 縣	宜 蘭 縣	桃 園 縣	新 竹 縣	
Taipei Hsien	Ilan Hsien	Taoyuan Hsien	Hsinchu Hsien	
10.30	4.40	10.51	8.33	(14)Fax machine
46.57	52.68	68.20	74.34	(15)Sedan vehicle
75.33	78.08	80.92	79.13	(16)Motor bicycle
56.72	32.07	44.58	33.94	(17)Electro-magnetic oven
88.83	73.78	81.51	72.23	(18)Air conditioner
34.55	37.65	47.99	38.07	(19)Dehumidifier
97.54	96.33	95.92	93.36	(20)Washing machine
24.27	41.61	44.77	41.37	(21)Drier
10.09	2.63	8.59	7.73	(22)Air-clean machine
27.35	11.74	40.10	39.76	(23)Water filter machine
40.23	35.89	47.75	52.09	(24)Vacuum cleaner
97.96	94.67	96.88	94.56	(25)Geyser
61.52	55.76	70.32	53.61	(26)Hot-warm water fountain
47.36	31.92	51.03	41.83	(27)Microwave oven
47.69	36.54	38.25	37.77	(28)Newspaper
17.62	7.21	19.36	9.73	(29)Magazine
2.Average No. per hunderd households				
140.86	143.40	149.67	149.39	(1)Color TV sets
21.24	9.98	18.34	13.73	(2)DVD player
10.16	4.11	5.89	9.13	(3)Movies camera
62.56	45.66	55.40	59.00	(4)Stereo
8.42	8.70	12.54	9.29	(5)Piano
21.87	10.75	19.97	19.74	(6)Video game
52.81	36.27	48.31	49.82	(7)Video tape recorder
77.15	57.99	73.09	68.66	(8)Cable TV
57.39	39.42	57.67	50.96	(9)Personal computer
125.00	116.74	115.95	125.83	(10)Telephone
153.61	131.06	156.25	168.75	(11)Cell phone
4.60	1.15	3.98	3.41	(12)Answering machine
10.37	4.40	10.63	8.33	(13)Fax machine
50.51	60.25	82.78	98.18	(14)Sedan vehicle
116.73	131.94	126.14	126.31	(15)Motor bicycle
57.94	32.37	45.18	34.50	(16)Electro-magnetic oven
168.49	134.60	157.70	127.58	(17)Air conditioner
38.20	46.21	55.91	40.63	(18)Dehumidifier
98.59	98.98	98.34	95.92	(19)Washing machine
24.33	41.61	45.01	41.37	(20)Drier
10.69	2.63	9.59	8.01	(21)Air-clean machine
27.48	12.02	40.34	40.03	(22)Water filter machine
41.16	36.18	49.80	54.41	(23)Vacuum cleaner
100.69	106.98	104.11	114.09	(24)Geyser
62.19	58.67	72.24	57.08	(25)Hot-warm water fountain
54.90	33.37	57.64	42.65	(26)Microwave oven
49.35	37.13	40.43	40.36	(27)Newspaper
20.49	7.49	23.54	11.17	(28)Magazine

第8表 家庭住宅及現代化設備概況按區域別分(續四)

民國八十九年

	臺 灣 省			
	苗栗縣 Miaoli Hsien	臺中縣 Taichung Hsien	彰化縣 Changhwa Hsien	南投縣 Nantou Hsien
(14)傳真機	4.12	7.66	10.87	4.62
(15)汽車	60.28	66.87	62.41	57.76
(16)機車	79.42	86.79	88.80	83.56
(17)電磁爐	25.47	44.70	32.52	33.01
(18)冷暖氣機	62.16	66.77	75.32	42.47
(19)除濕機	19.06	13.95	7.89	10.76
(20)洗衣機	92.28	95.88	94.31	93.82
(21)烘衣機	27.98	18.35	12.15	14.87
(22)空氣清淨機	3.82	4.33	5.34	3.31
(23)濾水器	21.68	33.26	16.65	9.87
(24)吸塵器	33.79	41.49	25.79	35.05
(25)熱水器	94.48	95.82	89.52	93.69
(26)開飲機	59.06	59.33	62.90	44.39
(27)微波爐(含烤箱)	33.21	44.30	27.18	37.74
(28)報紙	40.27	46.48	37.07	34.38
(29)期刊雜誌	11.70	11.63	6.81	7.29
2.每百戶擁有數(台,輛,份)				
(1)彩色電視機	144.04	156.69	134.15	134.00
(2)數位影音光碟機	7.23	10.06	7.11	6.08
(3)攝影機	3.49	7.95	5.91	4.99
(4)音響	53.00	52.33	44.42	48.57
(5)鋼琴(含電子琴)	5.53	11.52	5.70	7.35
(6)電視遊樂器	8.24	14.94	12.41	14.40
(7)錄放影機	41.67	49.29	37.88	41.63
(8)有線電視頻道設備	72.46	68.28	53.78	63.28
(9)家用電腦	34.59	51.62	42.76	38.77
(10)電話機	113.52	108.58	116.48	112.07
(11)行動電話	117.76	145.94	119.92	125.97
(12)答錄機	0.68	2.57	3.31	2.23
(13)傳真機	4.12	7.66	10.87	4.62
(14)汽車	73.14	80.83	72.71	66.44
(15)機車	132.70	157.78	153.27	129.51
(16)電磁爐	26.16	45.64	33.78	33.01
(17)冷暖氣機	117.00	125.02	123.23	74.29
(18)除濕機	21.49	15.03	9.61	11.79
(19)洗衣機	93.76	97.37	96.62	95.15
(20)烘衣機	27.98	18.35	12.15	14.87
(21)空氣清淨機	4.89	4.88	6.03	3.66
(22)濾水器	22.02	33.26	17.36	9.87
(23)吸塵器	35.85	42.97	26.28	35.73
(24)熱水器	121.21	106.18	95.89	102.78
(25)開飲機	61.85	61.76	65.39	44.39
(26)微波爐(含烤箱)	34.59	50.12	28.54	39.67
(27)報紙	42.97	49.56	38.83	37.08
(28)期刊雜誌	13.36	13.76	8.37	9.68

Table 8. Household Housing and Household Facilities by Area (Cont.4)

2 0 0 0				
Taiwan		Province		
雲林縣	嘉義縣	臺南縣	高雄縣	
Yunlin Hsien	Chiayi Hsien	Tainan Hsien	Kaohsiung Hsien	
4.95	2.91	5.47	4.06	(14)Fax machine
42.86	41.62	60.30	54.26	(15)Sedan vehicle
82.12	79.97	84.02	89.00	(16)Motor bicycle
30.03	23.33	30.50	20.05	(17)Electro-magnetic oven
65.50	56.13	73.79	74.44	(18)Air conditioner
4.45	6.01	6.93	2.16	(19)Dehumidifier
94.81	95.58	92.82	91.84	(20)Washing machine
8.89	7.55	8.05	3.36	(21)Drier
2.60	2.69	4.07	3.39	(22)Air-clean machine
24.23	19.00	19.96	16.73	(23)Water filter machine
20.68	18.71	26.49	27.58	(24)Vacuum cleaner
91.68	93.73	88.81	90.65	(25)Geyser
56.07	39.94	47.68	55.87	(26)Hot-warm water fountain
24.21	21.52	23.82	30.71	(27)Microwave oven
36.48	21.18	38.21	31.64	(28)Newspaper
5.56	6.51	11.22	7.88	(29)Magazine
2.Average No. per hunderd households				
124.09	129.48	134.06	144.17	(1)Color TV sets
4.91	6.84	5.44	4.92	(2)DVD player
4.47	3.02	7.77	4.67	(3)Movies camera
36.96	27.85	44.00	41.22	(4)Stereo
4.38	5.09	6.66	7.99	(5)Piano
8.60	4.74	11.54	10.13	(6)Video game
40.66	24.91	33.26	35.50	(7)Video tape recorder
41.44	46.98	53.70	77.41	(8)Cable TV
23.12	25.30	39.70	33.11	(9)Personal computer
102.15	109.08	105.37	106.70	(10)Telephone
83.30	100.37	109.57	119.85	(11)Cell phone
1.99	0.40	1.91	0.96	(12)Answering machine
4.95	2.91	5.47	4.06	(13)Fax machine
48.63	52.47	71.66	61.06	(14)Sedan vehicle
116.53	120.13	139.90	157.03	(15)Motor bicycle
30.27	23.65	30.81	20.92	(16)Electro-magnetic oven
104.46	92.88	134.19	138.35	(17)Air conditioner
5.17	6.33	7.28	2.16	(18)Dehumidifier
95.30	96.55	94.27	92.88	(19)Washing machine
9.14	7.55	8.05	3.36	(20)Drier
2.60	3.38	4.23	3.54	(21)Air-clean machine
24.86	19.64	19.96	16.73	(22)Water filter machine
21.12	19.00	26.96	28.45	(23)Vacuum cleaner
96.27	100.54	94.64	94.26	(24)Geyser
56.84	41.28	49.65	57.57	(25)Hot-warm water fountain
28.66	22.58	25.34	33.73	(26)Microwave oven
37.25	22.56	40.25	32.58	(27)Newspaper
6.36	7.54	14.00	9.06	(28)Magazine

第8表 家庭住宅及現代化設備概況按區域別分(續完)

民國八十九年

	臺 灣 省				
	屏東縣 Pingtung Hsien	臺東縣 Taitung Hsien	花蓮縣 Hualien Hsien	澎湖縣 Penghu Hsien	基隆市 Keelung City
(14)傳真機	2.81	3.04	9.17	1.71	6.79
(15)汽車	53.63	47.98	51.21	32.05	35.15
(16)機車	92.68	83.38	77.78	76.13	65.88
(17)電磁爐	28.30	22.31	32.05	12.65	44.38
(18)冷暖氣機	81.81	50.97	64.03	58.81	84.75
(19)除濕機	4.11	7.02	18.00	14.46	63.61
(20)洗衣機	97.40	87.60	84.96	92.74	97.12
(21)烘衣機	3.35	6.35	17.41	4.17	44.55
(22)空氣清淨機	2.55	2.38	4.86	2.57	7.77
(23)濾水器	21.35	15.23	19.99	6.20	28.35
(24)吸塵器	30.73	25.94	32.32	12.90	43.85
(25)熱水器	90.75	85.39	87.19	88.22	98.07
(26)開飲機	72.57	62.16	57.72	49.98	59.34
(27)微波爐(含烤箱)	35.30	20.28	33.49	38.72	43.55
(28)報紙	51.18	34.45	34.17	26.86	25.09
(29)期刊雜誌	8.22	6.60	16.32	9.34	3.56
2.每百戶擁有數(台,輛,份)					
(1)彩色電視機	127.41	128.47	144.12	128.39	148.76
(2)數位影音光碟機	5.76	5.93	11.12	7.44	13.50
(3)攝影機	3.20	5.27	5.73	5.92	7.26
(4)音響	57.84	36.17	45.78	21.82	56.77
(5)鋼琴(含電子琴)	8.26	3.94	10.30	5.94	10.34
(6)電視遊樂器	9.08	5.46	10.58	6.07	16.10
(7)錄放影機	46.20	35.60	38.77	29.87	42.19
(8)有線電視頻道設備	49.68	50.51	44.50	59.05	78.35
(9)家用電腦	32.49	25.84	36.05	21.13	44.35
(10)電話機	103.09	102.66	112.13	105.01	115.31
(11)行動電話	110.55	92.40	126.56	88.73	157.44
(12)答錄機	0.87	1.64	2.03	0.83	4.91
(13)傳真機	2.81	3.04	9.48	1.71	6.79
(14)汽車	59.25	56.99	62.98	34.58	37.70
(15)機車	164.11	118.95	107.67	104.99	89.17
(16)電磁爐	28.53	23.07	32.62	14.35	44.38
(17)冷暖氣機	149.24	92.25	130.57	102.87	143.15
(18)除濕機	4.32	8.21	21.49	14.46	78.46
(19)洗衣機	97.97	88.00	86.95	96.24	98.06
(20)烘衣機	3.35	6.35	17.41	4.17	45.20
(21)空氣清淨機	2.55	2.38	4.86	2.57	8.09
(22)濾水器	21.57	15.23	19.99	6.20	28.69
(23)吸塵器	31.15	27.91	33.75	15.47	45.14
(24)熱水器	93.82	89.32	95.34	91.66	100.59
(25)開飲機	74.12	64.98	60.07	51.56	59.34
(26)微波爐(含烤箱)	35.30	20.70	38.38	48.94	52.33
(27)報紙	52.90	37.55	39.95	34.11	28.60
(28)期刊雜誌	10.79	9.35	23.49	15.28	4.23

Table 8. Household Housing and Household Facilities by Area (Cont.End)

2 0 0 0				
Taiwan		Province		
新竹市 Hsinchu City	臺中市 Taichung City	嘉義市 Chiayi City	臺南市 Tainan City	
11.46	15.71	6.91	8.08	(14)Fax machine
61.21	63.04	55.41	53.76	(15)Sedan vehicle
82.35	83.33	88.65	88.25	(16)Motor bicycle
49.06	48.81	44.46	30.28	(17)Electro-magnetic oven
87.32	82.13	79.58	83.23	(18)Air conditioner
48.04	16.40	12.38	10.23	(19)Dehumidifier
92.36	93.16	95.89	97.47	(20)Washing machine
36.53	13.70	7.15	5.86	(21)Drier
7.82	8.82	10.29	7.32	(22)Air-clean machine
48.64	35.80	29.03	28.87	(23)Water filter machine
54.48	49.44	40.55	43.63	(24)Vacuum cleaner
96.67	96.11	95.49	93.92	(25)Geyser
52.57	47.02	36.56	38.15	(26)Hot-warm water fountain
58.70	59.61	41.30	50.86	(27)Microwave oven
40.73	51.13	50.58	52.13	(28)Newspaper
16.87	15.84	17.67	15.16	(29)Magazine
2.Average No. per hunderd households				
170.16	143.62	132.75	143.34	(1)Color TV sets
23.89	14.41	11.50	9.53	(2)DVD player
13.12	10.23	6.55	7.77	(3)Movies camera
65.03	58.63	51.19	49.45	(4)Stereo
15.78	17.37	13.83	14.56	(5)Piano
22.82	15.39	15.94	10.64	(6)Video game
54.63	50.48	47.43	48.79	(7)Video tape recorder
86.96	81.86	86.19	78.39	(8)Cable TV
67.79	59.76	42.33	51.07	(9)Personal computer
124.26	120.12	113.13	112.53	(10)Telephone
178.51	147.43	122.42	128.92	(11)Cell phone
8.50	5.40	3.40	3.78	(12)Answering machine
11.46	15.71	6.91	8.08	(13)Fax machine
75.49	74.72	63.32	63.47	(14)Sedan vehicle
158.02	137.23	151.58	155.71	(15)Motor bicycle
51.43	49.18	44.81	30.28	(16)Electro-magnetic oven
187.07	165.37	151.81	165.22	(17)Air conditioner
56.06	18.15	13.06	10.62	(18)Dehumidifier
95.37	96.06	97.27	100.19	(19)Washing machine
36.63	13.70	7.49	5.86	(20)Drier
8.17	9.36	11.31	8.50	(21)Air-clean machine
49.97	35.98	29.03	29.67	(22)Water filter machine
58.87	51.26	41.56	44.81	(23)Vacuum cleaner
117.86	105.34	102.92	98.61	(24)Geyser
57.33	47.70	36.90	38.74	(25)Hot-warm water fountain
73.46	79.50	45.95	55.80	(26)Microwave oven
45.65	53.04	54.08	57.03	(27)Newspaper
21.98	22.92	21.49	16.75	(28)Magazine

第9表 家庭住宅及現代化設備概況按農家非農家及都市化程度別分

民國八十九年

	總 平 均 General average	農 家 Farm	非 農 家 Non-farm
家庭戶數	6,588,644	727,834	5,860,810
平均每戶人數	3.62	4.06	3.56
平均每戶成年人數	2.54	2.99	2.49
平均每戶就業人數	1.58	2.18	1.51
平均每戶所得收入者人數	1.66	1.88	1.63
一、家庭住宅概況(%)			
1.住宅所有權			
(1)自有	85.35	98.35	83.73
(2)租押	8.78	0.72	9.78
(3)其他(含配住及借用)	5.87	0.93	6.48
2.住宅用途			
(1)專用	94.00	96.16	93.73
(2)併用	5.89	3.84	6.14
(3)其他	0.09	0.00	0.10
3.建築式樣			
(1)平房	15.40	39.06	12.47
(2)二～三層樓	40.38	59.11	38.06
(3)四～五層樓	27.02	1.54	30.18
(4)六層樓以上	17.18	0.30	19.27
4.具有自來水設備	92.83	77.30	94.76
5.現住自宅房屋貸款情形			
(1)有房屋貸款	28.96	8.13	32.00
(2)無房屋貸款	71.04	91.87	68.00
6.有車家庭停車位情形			
(1)自有停車位	43.47	74.01	39.69
(2)租借停車位	7.91	0.57	8.82
(3)無停車位	48.62	25.42	51.49
7.平均每戶建坪(坪)	40.42	48.48	39.42
二、家庭現代化設備			
1.普及率(%)			
(1)彩色電視機	99.45	99.64	99.42
(2)數位影音光碟機	13.47	3.41	14.72
(3)攝影機	8.57	4.17	9.11
(4)音響	50.43	37.42	52.05
(5)鋼琴(含電子琴)	10.80	3.50	11.71
(6)電視遊樂器	15.28	7.72	16.21
(7)錄放影機	46.72	35.51	48.12
(8)有線電視頻道設備	71.96	49.18	74.79
(9)家用電腦	46.49	26.26	49.01
(10)電話機	98.04	98.84	97.94
(11)行動電話	76.03	64.79	77.43
(12)答錄機	4.69	0.73	5.19
(13)上網際網路	33.91	16.27	36.10

Table 9. Household Housing and Household Facilities by Farm or Non-farm and Degree of Urbanization

2000

都 市 化 程 度 Degree of urbanization			
都 市 City	城 鎮 Town	鄉 村 Village	
4,031,004	1,731,175	826,465	No. of households
3.54	3.85	3.47	No. of persons per household
2.51	2.63	2.53	No. of adults per household
1.52	1.69	1.67	No. of persons employed per household
1.64	1.73	1.61	No. of income recipients per household
			A.Housing (%)
			1.By tenure of dwelling
81.81	89.39	94.14	(1)Self-owned
11.04	6.62	2.31	(2)Rented
7.15	3.99	3.56	(3)Issued、lease and others
			2.By usage of dwelling
93.50	94.23	95.97	(1)Independent
6.32	5.77	4.03	(2)Connected
0.14	0.00	0.00	(3)Others
			3.By style of building
7.30	19.96	45.38	(1)One story
30.58	57.38	52.59	(2)Two or three stories
38.17	13.33	1.30	(3)Four or five stories
23.92	9.34	0.73	(4)Apartment, six stories or over
97.63	88.63	78.25	4.Piped water equipment
			5.Self-owned house loans
34.09	27.56	10.05	(1)Having house loan
65.91	72.44	89.95	(2)None
			6.Parking lot
32.83	55.77	70.52	(1)Self-owned
11.29	3.32	1.19	(2)Rented
55.88	40.91	28.29	(3)None
37.61	45.67	43.18	7.Average space per household(pin)
			B.Modern household equipment (%)
			1.Percentage of household with equip.
99.60	99.26	99.12	(1)Color TV sets
17.04	9.78	3.79	(2)DVD player
10.90	5.60	3.39	(3)Movies camera
54.99	47.72	33.88	(4)Stereo
13.74	7.75	2.87	(5)Piano
17.60	14.10	6.40	(6)Video game
51.99	42.19	30.54	(7)Video tape recorder
81.10	64.15	43.71	(8)Cable TV
54.19	40.51	21.48	(9)Personal computer
98.67	97.50	96.13	(10)Telephone
80.03	74.71	59.33	(11)Cell phone
6.78	1.84	0.51	(12)Answering machine
40.81	27.82	12.98	(13)Internet facility

第9表 家庭住宅及現代化設備概況按農家非農家及都市化程度別分(續)

民國八十九年

	總 平 均 General average	農 家 Farm	非 農 家 Non-farm
(14)傳真機	10.51	4.09	11.31
(15)汽車	55.58	55.46	55.60
(16)機車	79.37	88.98	78.18
(17)電磁爐	41.95	25.90	43.94
(18)冷暖氣機	79.46	60.63	81.80
(19)除濕機	24.93	8.10	27.01
(20)洗衣機	95.36	95.13	95.39
(21)烘衣機	20.50	14.58	21.23
(22)空氣清淨機	7.90	1.54	8.69
(23)濾水器	27.85	20.32	28.78
(24)吸塵器	40.27	22.57	42.47
(25)熱水器	94.49	90.73	94.96
(26)開飲機	54.21	55.07	54.11
(27)微波爐(含烤箱)	44.78	25.21	47.21
(28)報紙	43.61	38.13	44.30
(29)期刊雜誌	14.12	5.48	15.20
2.每百戶擁有數(台,輛,份)			
(1)彩色電視機	143.91	137.51	144.70
(2)數位影音光碟機	13.84	3.50	15.12
(3)攝影機	8.91	4.24	9.49
(4)音響	54.84	39.27	56.77
(5)鋼琴(含電子琴)	11.13	3.57	12.07
(6)電視遊樂器	16.18	8.37	17.15
(7)錄放影機	48.74	36.35	50.27
(8)有線電視頻道設備	73.16	49.25	76.13
(9)家用電腦	50.27	28.05	53.03
(10)電話機	119.73	111.72	120.73
(11)行動電話	142.44	112.58	146.15
(12)答錄機	4.80	0.79	5.30
(13)傳真機	10.54	4.09	11.34
(14)汽車	64.10	68.43	63.57
(15)機車	129.24	153.37	126.24
(16)電磁爐	42.78	26.66	44.78
(17)冷暖氣機	154.86	103.16	161.28
(18)除濕機	28.36	8.70	30.80
(19)洗衣機	96.99	96.84	97.01
(20)烘衣機	20.56	14.66	21.30
(21)空氣清淨機	8.65	1.62	9.52
(22)濾水器	28.13	20.47	29.08
(23)吸塵器	41.57	22.89	43.88
(24)熱水器	100.71	98.48	100.99
(25)開飲機	55.51	56.79	55.35
(26)微波爐(含烤箱)	52.41	26.60	55.61
(27)報紙	46.91	39.75	47.80
(28)期刊雜誌	18.16	6.11	19.66

**Table 9. Household Housing and Household Facilities by Farm
or Non-farm and Degree of Urbanization (Cont.)**

2 0 0 0

都 市 化 程 度			
Degree of urbanization			
都 市	城 鎮	鄉 村	
City	Town	Village	
13.60	6.75	3.32	(14)Fax machine
54.93	61.14	47.10	(15)Sedan vehicle
76.74	83.86	82.82	(16)Motor bicycle
48.59	35.57	22.91	(17)Electro-magnetic oven
86.88	73.56	55.63	(18)Air conditioner
30.89	19.86	6.42	(19)Dehumidifier
96.16	94.65	92.97	(20)Washing machine
22.48	20.50	10.84	(21)Drier
10.54	4.48	2.13	(22)Air-clean machine
30.90	25.66	17.55	(23)Water filter machine
46.65	34.89	20.41	(24)Vacuum cleaner
95.80	93.46	90.26	(25)Geyser
51.60	59.52	55.82	(26)Hot-warm water fountain
53.17	36.73	20.75	(27)Microwave oven
47.64	40.01	31.55	(28)Newspaper
16.74	11.59	6.65	(29)Magazine
2.Average No. per hunderd households			
147.42	143.97	126.64	(1)Color TV sets
17.51	10.00	3.99	(2)DVD player
11.38	5.74	3.45	(3)Movies camera
60.47	51.33	34.72	(4)Stereo
14.17	7.98	2.87	(5)Piano
18.74	14.81	6.59	(6)Video game
54.54	43.63	31.11	(7)Video tape recorder
83.05	64.18	43.77	(8)Cable TV
58.59	43.93	22.97	(9)Personal computer
125.54	113.13	105.25	(10)Telephone
154.69	136.22	95.72	(11)Cell phone
6.93	1.88	0.57	(12)Answering machine
13.64	6.78	3.32	(13)Fax machine
62.25	72.08	56.44	(14)Sedan vehicle
123.42	143.90	126.91	(15)Motor bicycle
49.58	36.27	23.27	(16)Electro-magnetic oven
178.28	130.51	91.62	(17)Air conditioner
35.46	22.04	6.98	(18)Dehumidifier
97.85	96.44	93.99	(19)Washing machine
22.57	20.50	10.91	(20)Drier
11.54	4.98	2.21	(21)Air-clean machine
31.24	25.84	17.78	(22)Water filter machine
48.28	35.90	20.70	(23)Vacuum cleaner
101.71	101.32	94.57	(24)Geyser
52.65	61.53	56.85	(25)Hot-warm water fountain
64.06	40.03	21.49	(26)Microwave oven
51.99	41.81	32.83	(27)Newspaper
22.50	13.34	7.10	(28)Magazine

第10表 家庭住宅及現代化設備概況依可支配所得按戶數五等分位分

民國八十九年

	總 平 均 General average	依 可 支 配 所 得 Five equal divisions of	
		1	2
家庭戶數	6,588,644	1,317,729	1,317,729
平均每戶人數	3.62	1.99	3.27
平均每戶成年人數	2.54	1.66	2.23
平均每戶就業人數	1.58	0.68	1.29
平均每戶所得收入者人數	1.66	1.06	1.29
一、家庭住宅概況(%)			
1.住宅所有權			
(1)自有	85.35	79.17	82.90
(2)租押	8.78	10.32	11.28
(3)其他(含配住及借用)	5.87	10.52	5.82
2.住宅用途			
(1)專用	94.00	96.08	93.55
(2)併用	5.89	3.84	6.37
(3)其他	0.09	0.08	0.03
3.建築式樣			
(1)平房	15.40	36.04	15.74
(2)二～三層樓	40.38	38.32	43.06
(3)四～五層樓	27.02	15.65	24.27
(4)六層樓以上	17.18	9.99	16.93
4.具有自來水設備	92.83	88.87	91.98
5.現住自宅房屋貸款情形			
(1)有房屋貸款	28.96	17.88	32.13
(2)無房屋貸款	71.04	82.12	67.87
6.有車家庭停車位情形			
(1)自有停車位	43.47	47.48	44.19
(2)租借停車位	7.91	6.09	5.18
(3)無停車位	48.62	46.44	50.64
7.平均每戶建坪(坪)	40.42	31.93	37.56
二、家庭現代化設備			
1.普及率(%)			
(1)彩色電視機	99.45	97.99	99.60
(2)數位影音光碟機	13.47	2.49	7.87
(3)攝影機	8.57	1.43	4.45
(4)音響	50.43	23.32	43.91
(5)鋼琴(含電子琴)	10.80	1.97	5.36
(6)電視遊樂器	15.28	3.28	11.02
(7)錄放影機	46.72	21.73	39.82
(8)有線電視頻道設備	71.96	51.63	68.97
(9)家用電腦	46.49	11.42	33.16
(10)電話機	98.04	93.20	98.42
(11)行動電話	76.03	35.49	73.33
(12)答錄機	4.69	0.97	2.12
(13)上網際網路	33.91	6.41	21.30

**Table 10. Household Housing and Household Facilities by Five Equal Divisions
of Households according to Disposable Income**

2 0 0 0			
按 戶 數 五 等 分 位 分			
households according to disposable income			
3	4	5	
1,317,729	1,317,729	1,317,728	No. of households
3.89	4.27	4.65	No. of persons per household
2.53	2.93	3.37	No. of adults per household
1.59	1.94	2.41	No. of persons employed per household
1.57	1.94	2.43	No. of income recipients per household
			A.Housing (%)
			1.By tenure of dwelling
84.47	88.35	91.86	(1)Self-owned
10.21	7.62	4.49	(2)Rented
5.32	4.03	3.65	(3)Issued 、 lease and others
			2.By usage of dwelling
93.59	93.08	93.70	(1)Independent
6.20	6.76	6.27	(2)Connected
0.21	0.11	0.00	(3)Others
			3.By style of building
12.35	8.23	4.65	(1)One story
41.72	41.83	37.00	(2)Two or three stories
28.33	31.27	35.58	(3)Four or five stories
17.57	18.65	22.74	(4)Apartment, six stories or over
93.04	94.29	96.00	4.Piped water equipment
			5.Self-owned house loans
33.83	31.03	29.20	(1)Having house loan
66.17	68.97	70.80	(2)None
			6.Parking lot
44.53	43.04	41.74	(1)Self-owned
5.63	7.97	11.53	(2)Rented
49.84	48.99	46.73	(3)None
40.41	43.77	48.44	7.Average space per household(pin)
			B.Modern household equipment (%)
			1.Percentage of household with equip.
99.89	99.85	99.90	(1)Color TV sets
11.60	17.82	27.58	(2)DVD player
6.07	11.00	19.88	(3)Movies camera
51.22	61.06	72.65	(4)Stereo
8.01	13.14	25.53	(5)Piano
17.28	20.02	24.79	(6)Video game
46.89	57.01	68.17	(7)Video tape recorder
74.78	80.00	84.41	(8)Cable TV
48.04	61.98	77.86	(9)Personal computer
99.20	99.63	99.76	(10)Telephone
83.91	91.47	95.95	(11)Cell phone
3.29	4.40	12.69	(12)Answering machine
34.37	45.25	62.21	(13)Internet facility

第10表 家庭住宅及現代化設備概況依可支配所得按戶數五等分位分(續)

民 國 八 十 九 年			
	總 平 均 General average	依 可 支 配 所 得 Five equal divisions of	
		1	2
(14)傳真機	10.51	1.80	5.57
(15)汽車	55.58	18.26	46.79
(16)機車	79.37	59.45	82.67
(17)電磁爐	41.95	19.37	33.85
(18)冷暖氣機	79.46	52.41	77.04
(19)除濕機	24.93	7.89	15.87
(20)洗衣機	95.36	86.38	95.95
(21)烘衣機	20.50	7.14	13.20
(22)空氣清淨機	7.90	1.66	4.29
(23)濾水器	27.85	12.80	21.63
(24)吸塵器	40.27	13.90	29.50
(25)熱水器	94.49	87.72	95.39
(26)開飲機	54.21	42.12	55.03
(27)微波爐(含烤箱)	44.78	17.50	34.83
(28)報紙	43.61	18.95	35.17
(29)期刊雜誌	14.12	2.83	6.45
2.每百戶擁有數(台,輛,份)			
(1)彩色電視機	143.91	110.15	131.33
(2)數位影音光碟機	13.84	2.51	7.96
(3)攝影機	8.91	1.43	4.56
(4)音響	54.84	23.89	45.31
(5)鋼琴(含電子琴)	11.13	1.97	5.55
(6)電視遊樂器	16.18	3.38	11.32
(7)錄放影機	48.74	21.86	40.25
(8)有線電視頻道設備	73.16	51.66	68.97
(9)家用電腦	50.27	11.59	34.52
(10)電話機	119.73	96.58	108.57
(11)行動電話	142.44	43.04	105.27
(12)答錄機	4.80	0.97	2.15
(13)傳真機	10.54	1.80	5.57
(14)汽車	64.10	18.62	49.22
(15)機車	129.24	72.17	120.21
(16)電磁爐	42.78	19.62	34.12
(17)冷暖氣機	154.86	71.43	123.90
(18)除濕機	28.36	8.20	16.97
(19)洗衣機	96.99	86.58	96.25
(20)烘衣機	20.56	7.14	13.20
(21)空氣清淨機	8.65	1.68	4.56
(22)濾水器	28.13	12.80	21.70
(23)吸塵器	41.57	14.03	29.65
(24)熱水器	100.71	88.98	99.14
(25)開飲機	55.51	42.30	55.93
(26)微波爐(含烤箱)	52.41	19.02	39.06
(27)報紙	46.91	19.62	36.08
(28)期刊雜誌	18.16	2.89	7.38

**Table 10. Household Housing and Household Facilities by Five Equal Divisions
of Households according to Disposable Income (Cont.)**

2 0 0 0			
按 戶 數 五 等 分 位 分 households according to disposable income			
3	4	5	
8.42	12.12	24.64	(14)Fax machine
60.32	70.92	81.62	(15)Sedan vehicle
86.16	87.56	81.03	(16)Motor bicycle
43.29	50.72	62.52	(17)Electro-magnetic oven
84.06	89.22	94.58	(18)Air conditioner
22.57	32.94	45.36	(19)Dehumidifier
97.12	98.34	99.03	(20)Washing machine
19.91	26.36	35.88	(21)Drier
5.97	10.18	17.37	(22)Air-clean machine
26.24	34.40	44.16	(23)Water filter machine
41.80	51.22	64.92	(24)Vacuum cleaner
95.67	96.48	97.18	(25)Geyser
58.52	60.11	55.29	(26)Hot-warm water fountain
45.79	55.50	70.30	(27)Microwave oven
44.70	54.03	65.21	(28)Newspaper
12.53	17.19	31.62	(29)Magazine
2.Average No. per hunderd households			
142.39	158.42	177.24	(1)Color TV sets
11.74	18.26	28.72	(2)DVD player
6.27	11.53	20.74	(3)Movies camera
53.90	67.12	83.96	(4)Stereo
8.06	13.49	26.57	(5)Piano
17.92	21.20	27.10	(6)Video game
47.88	58.83	74.85	(7)Video tape recorder
75.10	80.96	89.12	(8)Cable TV
50.00	66.05	89.20	(9)Personal computer
116.35	126.79	150.36	(10)Telephone
142.33	184.28	237.27	(11)Cell phone
3.29	4.44	13.17	(12)Answering machine
8.42	12.16	24.75	(13)Fax machine
65.24	81.22	106.21	(14)Sedan vehicle
139.00	155.97	158.85	(15)Motor bicycle
43.89	51.58	64.70	(16)Electro-magnetic oven
151.56	185.67	241.74	(17)Air conditioner
24.31	37.11	55.22	(18)Dehumidifier
98.26	100.14	103.74	(19)Washing machine
19.99	26.49	35.99	(20)Drier
6.35	11.15	19.49	(21)Air-clean machine
26.31	34.71	45.12	(22)Water filter machine
42.63	52.70	68.82	(23)Vacuum cleaner
99.83	103.74	111.87	(24)Geyser
59.57	61.82	57.94	(25)Hot-warm water fountain
51.39	64.57	87.99	(26)Microwave oven
46.67	57.19	74.98	(27)Newspaper
13.94	20.91	45.71	(28)Magazine

第11表 家庭戶數按所得總額組別及經濟戶長性別分

Table 11. Numbers of Households by Current Receipts Groups and Sex of Household Head

所得總額組別	戶數 Total	經濟戶長性別 Sex of Household Head		Current receipts groups
		男 Male	女 Female	
總計	6,588,644	5,333,595	1,255,049	Total
未滿200,000元	98,398	46,684	51,714	Under NT\$200,000
200,000~299,999	211,546	120,006	91,540	200,000~299,999
300,000~399,999	300,178	196,706	103,472	300,000~399,999
400,000~499,999	330,231	223,181	107,050	400,000~499,999
500,000~599,999	385,621	264,878	120,743	500,000~599,999
600,000~699,999	440,122	336,346	103,776	600,000~699,999
700,000~799,999	496,763	394,402	102,361	700,000~799,999
800,000~899,999	503,037	422,413	80,624	800,000~899,999
900,000~999,999	507,482	426,467	81,015	900,000~999,999
1,000,000~1,099,999	492,422	420,602	71,820	1,000,000~1,099,999
1,100,000~1,199,999	408,849	357,752	51,097	1,100,000~1,199,999
1,200,000~1,299,999	361,094	314,802	46,292	1,200,000~1,299,999
1,300,000~1,399,999	300,887	255,332	45,555	1,300,000~1,399,999
1,400,000~1,499,999	277,415	245,645	31,770	1,400,000~1,499,999
1,500,000~1,649,999	336,934	295,266	41,668	1,500,000~1,649,999
1,650,000~1,799,999	247,042	216,601	30,441	1,650,000~1,799,999
1,800,000~1,999,999	242,108	217,066	25,042	1,800,000~1,999,999
2,000,000~2,299,999	256,159	228,578	27,581	2,000,000~2,299,999
2,300,000~2,699,999	184,181	166,132	18,049	2,300,000~2,699,999
2,700,000~3,499,999	134,540	121,331	13,209	2,700,000~3,499,999
3,500,000元及以上	73,635	63,405	10,230	Above \$3,500,000

單位：戶

Unit：Households

民國八十九年

2000

肆、八十九年家庭收支調查統計表

二、所得收入者為單位之統計表

TABLE IN 2000 **INCOME RECIPIENTS**

第1表 所得收入者平均每人所得分配按區域別分

民 國 八 十 九 年				單位：新台幣元
	總 平 均	台 北 市	高 雄 市	臺
	General average	Taipei City	Kaohsiung City	小 計 Sub-total
所得收入者人數	10,914,109	1,503,871	762,766	8,647,472
一、所得收入總計	620,616	846,769	705,066	573,837
1.受雇人員報酬	379,096	545,298	423,303	346,292
(1)本業薪資	295,614	419,565	326,001	271,378
(2)兼業薪資	15,971	22,224	17,748	14,727
(3)其他收入	67,510	103,509	79,554	60,187
2.產業主所得	105,411	103,068	127,328	103,886
(1)農業淨收入	11,795	347	789	14,757
(2)營業淨收入	88,774	97,434	119,657	84,544
(3)執行業務淨收入	4,843	5,287	6,882	4,585
3.財產所得收入	38,806	77,306	51,234	31,014
4.自用住宅設算租金收入	38,515	52,209	41,271	35,890
5.經常移轉收入	58,703	68,642	61,827	56,698
(1)從私人	20,533	34,384	23,314	17,878
(2)從政府	13,800	11,240	12,142	14,392
(3)社會保險受益	23,498	22,590	23,624	23,645
(4)從企業	528	145	1,197	536
(5)從國外	343	282	1,550	248
6.雜項收入	86	246	103	57
二、非消費支出	113,245	162,926	133,528	102,816
1.利息支出	25,105	25,550	33,474	24,290
2.經常移轉支出	88,140	137,375	100,054	78,526
(1)對私人	29,507	48,942	34,044	25,727
(2)對政府	19,596	36,697	23,932	16,239
(3)社會保險	36,754	46,294	38,834	34,912
(4)對國外	2,283	5,444	3,244	1,648
三、可支配所得	507,371	683,843	571,538	471,021

Table 1. Distribution of Income Recipients by Areas

2 0 0 0				Unit:NT\$
灣	省	Taiwan	Province	
臺 北 縣	宜 蘭 縣	桃 園 縣	新 竹 縣	
Taipei County	Yilan County	Taoyuan County	Hsinchu County	
1,876,792	219,024	881,967	218,310	No. of income recipients
626,527	538,696	645,081	613,750	A.Total receipts
405,068	290,336	412,845	412,682	1.Compensation of employees
319,996	224,517	319,817	323,963	(1)Full time payroll
11,019	18,300	12,649	8,736	(2)Part time payroll
74,053	47,520	80,379	79,983	(3)Other receipts or subsidies
95,875	100,578	96,167	64,736	2.Entrepreneurial income
3,003	19,495	6,515	7,231	(1)Net agricultural income
85,510	76,769	88,005	56,614	(2)Net operation surplus
7,362	4,315	1,648	890	(3)Net professional income
38,171	36,356	31,373	18,410	3. Property income
38,217	28,027	53,134	69,357	4.Imputed rent income
49,163	83,342	51,523	48,381	5.Current transfer receipts
17,634	25,159	11,109	11,584	(1)From individuals
12,595	18,263	14,498	14,284	(2)From government
18,281	39,141	24,688	22,373	(3)Benefit of social insurance
299	137	955	140	(4)From enterprises
354	642	273	0	(5)From abroad
33	56	40	184	6.Miscellaneous receipts
120,894	89,788	120,178	105,366	B.Nonconsumption expenditures
31,792	15,101	31,660	16,588	1.Interest
89,102	74,688	88,518	88,778	2.Current transfer expenditures
29,510	30,655	27,578	26,875	(1)To private
18,332	13,515	18,582	20,399	(2)To government
38,842	29,956	40,893	41,504	(3)Social insurance
2,417	562	1,465	0	(4)To abroad
505,633	448,908	524,903	508,384	C.Disposable income

第1表 所得收入者平均每人所得分配按區域別分(續一)

民國八十九年

單位：新台幣元

	臺 灣 省			
	苗 栗 縣 Miaoli County	臺 中 縣 Taichung County	彰 化 縣 Changhua County	南 投 縣 Nantou County
所得收入者人數	256,635	659,847	556,765	244,358
一、所得收入總計	483,060	546,659	477,500	492,389
1.受雇人員報酬	280,940	331,465	268,057	268,413
(1)本業薪資	214,722	266,685	224,098	211,388
(2)兼業薪資	12,131	15,565	4,450	16,833
(3)其他收入	54,087	49,216	39,509	40,192
2.產業主所得	82,494	108,101	110,130	110,856
(1)農業淨收入	23,270	10,264	26,673	35,686
(2)營業淨收入	53,906	91,972	80,861	73,563
(3)執行業務淨收入	5,319	5,865	2,595	1,607
3.財產所得收入	25,876	30,627	22,522	24,964
4.自用住宅設算租金收入	27,257	25,966	30,647	28,002
5.經常移轉收入	66,427	50,457	45,929	60,126
(1)從私人	24,509	16,354	15,312	20,193
(2)從政府	14,214	11,873	12,320	14,740
(3)社會保險受益	26,275	21,989	17,829	24,991
(4)從企業	1,430	12	468	202
(5)從國外	0	229	0	0
6.雜項收入	66	41	215	28
二、非消費支出	75,059	93,874	72,192	82,256
1.利息支出	8,876	21,669	12,628	19,179
2.經常移轉支出	66,183	72,205	59,564	63,078
(1)對私人	23,028	21,217	12,350	23,101
(2)對政府	13,492	16,528	13,751	11,332
(3)社會保險	29,593	32,839	32,203	26,448
(4)對國外	70	1,622	1,260	2,197
三、可支配所得	408,001	452,785	405,308	410,132

Table 1. Distribution of Income Recipients by Areas (Cont.1)

2 0 0 0				Unit:NT\$
Taiwan Province				
雲林縣 Yunlin County	嘉義縣 Chiayi County	臺南縣 Tainan County	高雄縣 Kaohsiung County	
297,750	237,776	541,137	609,828	No. of income recipients
488,829	494,710	486,535	494,179	A.Total receipts
247,803	241,610	291,989	320,258	1.Compensation of employees
208,228	182,137	236,164	254,371	(1)Full time payroll
11,255	19,633	10,752	13,638	(2)Part time payroll
28,320	39,840	45,074	52,249	(3)Other receipts or subsidies
124,290	121,516	86,206	85,253	2.Entrepreneurial income
44,870	50,615	17,707	13,553	(1)Net agricultural income
74,408	70,865	64,634	70,638	(2)Net operation surplus
5,012	37	3,865	1,062	(3)Net professional income
17,662	26,493	19,548	12,848	3. Property income
29,342	26,481	31,671	25,634	4.Imputed rent income
69,716	78,590	57,083	50,177	5.Current transfer receipts
22,965	24,007	16,320	13,633	(1)From individuals
21,235	19,507	14,880	13,099	(2)From government
25,513	35,076	25,685	23,321	(3)Benefit of social insurance
4	0	198	124	(4)From enterprises
0	0	0	0	(5)From abroad
17	20	38	8	6.Miscellaneous receipts
68,913	75,499	86,393	93,777	B.Nonconsumption expenditures
11,532	14,658	20,845	24,218	1.Interest
57,381	60,840	65,548	69,559	2.Current transfer expenditures
22,000	22,713	19,409	21,676	(1)To private
10,019	10,877	13,750	12,317	(2)To government
25,230	25,740	32,148	35,097	(3)Social insurance
133	1,510	241	469	(4)To abroad
419,916	419,211	400,142	400,402	C.Disposable income

第1表 所得收入者平均每人所得分配按區域別分(續完)

民國八十九年

單位：新台幣元

	臺 灣 省				
	屏東縣 Pingtung County	臺東縣 Taitung County	花蓮縣 Hualien County	澎湖縣 Penghu County	基隆市 Keelung City
所得收入者人數	374,514	109,256	150,471	38,319	209,038
一、所得收入總計	556,581	485,507	610,216	534,794	602,643
1.受雇人員報酬	305,390	265,294	292,313	310,349	408,710
(1)本業薪資	234,644	193,776	208,077	216,784	317,425
(2)兼業薪資	21,177	24,255	31,944	47,644	19,187
(3)其他收入	49,570	47,263	52,292	45,921	72,098
2.產業主所得	134,369	103,359	145,361	77,044	77,268
(1)農業淨收入	53,082	34,584	13,154	17,042	2,307
(2)營業淨收入	81,287	66,470	123,626	56,432	73,301
(3)執行業務淨收入	0	2,305	8,581	3,570	1,661
3.財產所得收入	36,462	22,511	38,133	44,857	22,995
4.自用住宅設算租金收入	21,681	21,731	40,884	9,362	33,615
5.經常移轉收入	58,613	72,124	93,426	93,075	59,994
(1)從私人	18,902	22,042	36,642	26,086	14,781
(2)從政府	17,218	23,657	21,469	38,356	15,834
(3)社會保險受益	22,472	26,423	34,380	28,632	28,643
(4)從企業	20	1	936	0	737
(5)從國外	0	0	0	0	0
6.雜項收入	65	489	99	107	61
二、非消費支出	84,873	85,827	125,951	82,560	102,490
1.利息支出	9,149	19,085	36,008	14,071	25,620
2.經常移轉支出	75,725	66,742	89,944	68,490	76,870
(1)對私人	30,715	26,852	36,367	28,747	27,682
(2)對政府	12,915	13,721	18,035	10,485	13,824
(3)社會保險	30,146	26,021	33,930	28,785	35,174
(4)對國外	1,949	148	1,611	474	190
三、可支配所得	471,707	399,680	484,265	452,233	500,153

Table 1. Distribution of Income Recipients by Areas (Cont.End)

2 0 0 0				Unit:NT\$
Taiwan		Province		
新竹市 Hsinchu City	臺中市 Taichung City	嘉義市 Chiayi City	臺南市 Tainan City	
<i>209,455</i>	<i>475,186</i>	<i>122,981</i>	<i>358,063</i>	No. of income recipients
<i>698,222</i>	<i>687,668</i>	<i>610,170</i>	<i>611,486</i>	A.Total receipts
442,425	376,015	350,419	355,310	1.Compensation of employees
310,678	287,061	273,767	274,548	(1)Full time payroll
39,236	19,763	10,251	20,592	(2)Part time payroll
92,510	69,191	66,401	60,170	(3)Other receipts or subsidies
85,375	154,142	113,588	123,718	2.Entrepreneurial income
4,552	644	4,405	6,271	(1)Net agricultural income
73,224	141,081	103,020	112,829	(2)Net operation surplus
7,599	12,417	6,163	4,618	(3)Net professional income
52,843	48,422	43,853	37,968	3. Property income
37,785	49,359	33,380	42,300	4.Imputed rent income
79,777	59,707	68,893	52,171	5.Current transfer receipts
21,204	22,957	27,310	15,748	(1)From individuals
12,891	12,918	12,403	12,726	(2)From government
43,902	19,761	28,943	22,007	(3)Benefit of social insurance
1,034	3,745	16	0	(4)From enterprises
746	326	220	1,691	(5)From abroad
18	21	38	18	6.Miscellaneous receipts
<i>148,953</i>	<i>122,381</i>	<i>119,065</i>	<i>114,332</i>	B.Nonconsumption expenditures
40,825	26,460	27,491	36,124	1.Interest
108,128	95,920	91,574	78,209	2.Current transfer expenditures
49,043	24,720	34,409	25,225	(1)To private
21,883	24,663	18,943	16,565	(2)To government
36,389	40,298	33,909	35,163	(3)Social insurance
812	6,240	4,313	1,256	(4)To abroad
<i>549,269</i>	<i>565,287</i>	<i>491,106</i>	<i>497,154</i>	C.Disposable income

第2表 所得收入者平均每人所得分配按農家、非農家及都市化程度別分

民 國 八 十 九 年

單位：新台幣元

	總 平 均 General average	農 家 Farm	非 農 家 Non-farm
所得收入者人數	10,914,109	1,369,885	9,544,224
一、所得收入總計	620,616	426,944	648,414
1.受雇人員報酬	379,096	195,386	405,464
(1)本業薪資	295,614	159,307	315,179
(2)兼業薪資	15,971	10,415	16,768
(3)其他收入	67,510	25,663	73,517
2.產業主所得	105,411	126,988	102,314
(1)農業淨收入	11,795	85,562	1,207
(2)營業淨收入	88,774	40,908	95,644
(3)執行業務淨收入	4,843	518	5,463
3.財產所得收入	38,806	20,193	41,478
4.自用住宅設算租金收入	38,515	27,297	40,125
5.經常移轉收入	58,703	56,954	58,954
(1)從私人	20,533	17,361	20,988
(2)從政府	13,800	17,294	13,299
(3)社會保險受益	23,498	22,011	23,712
(4)從企業	528	288	563
(5)從國外	343	0	393
6.雜項收入	86	125	80
二、非消費支出	113,245	64,326	120,266
1.利息支出	25,105	8,541	27,483
2.經常移轉支出	88,140	55,785	92,784
(1)對私人	29,507	19,746	30,908
(2)對政府	19,596	10,095	20,959
(3)社會保險	36,754	25,020	38,439
(4)對國外	2,283	924	2,478
三、可支配所得	507,371	362,618	528,148

Table 2. Distribution of Income Recipients by Farm or Non-farm and Degree of Urbanization

2000

Unit:NT\$

都 市 化 程 度 Degree of urbanization			
都 市 City	城 鎮 Town	鄉 村 Village	
6,592,561	2,991,882	1,329,666	No. of income recipients
692,784	536,135	452,899	A.Total receipts
431,506	333,293	222,302	1.Compensation of employees
331,403	267,118	182,293	(1)Full time payroll
19,810	10,341	9,605	(2)Part time payroll
80,293	55,834	30,405	(3)Other receipts or subsidies
108,083	92,331	121,598	2.Entrepreneurial income
1,948	12,806	58,342	(1)Net agricultural income
99,850	75,861	62,914	(2)Net operation surplus
6,285	3,664	342	(3)Net professional income
48,980	25,165	19,058	3. Property income
43,084	34,301	25,341	4.Imputed rent income
61,044	50,965	64,508	5.Current transfer receipts
22,990	14,706	21,460	(1)From individuals
12,819	13,580	19,162	(2)From government
24,059	22,127	23,806	(3)Benefit of social insurance
614	539	79	(4)From enterprises
562	14	0	(5)From abroad
88	80	92	6.Miscellaneous receipts
130,324	96,268	66,766	B.Nonconsumption expenditures
29,154	23,189	9,344	1.Interest
101,170	73,079	57,423	2.Current transfer expenditures
34,488	22,539	20,486	(1)To private
23,672	14,868	10,023	(2)To government
39,757	34,763	26,346	(3)Social insurance
3,252	909	568	(4)To abroad
562,460	439,867	386,132	C.Disposable income

第3表 所得收入者平均每人所得分配按職業別分

民 國 八 十 九 年

單位：新台幣元

	總 平 均 General average	民意代表、行政、企業主管及經理人員 Legislators, government administrators, business executives and managers	專 業 人 員 Professionals
所得收入者人數	10,914,109	559,319	678,855
一、所得收入總計	620,616	1,305,681	983,471
1.受雇人員報酬	379,096	680,033	765,307
(1)本業薪資	295,614	534,824	594,006
(2)兼業薪資	15,971	6,260	8,429
(3)其他收入	67,510	138,949	162,872
2.產業主所得	105,411	378,431	75,694
(1)農業淨收入	11,795	1,472	0
(2)營業淨收入	88,774	369,016	23,081
(3)執行業務淨收入	4,843	7,942	52,613
3.財產所得收入	38,806	117,710	51,623
4.自用住宅設算租金收入	38,515	87,951	43,317
5.經常移轉收入	58,703	41,461	47,483
(1)從私人	20,533	11,913	10,296
(2)從政府	13,800	7,761	5,486
(3)社會保險受益	23,498	21,682	30,678
(4)從企業	528	104	113
(5)從國外	343	0	909
6.雜項收入	86	96	47
二、非消費支出	113,245	312,948	184,962
1.利息支出	25,105	71,151	30,790
2.經常移轉支出	88,140	241,797	154,172
(1)對私人	29,507	84,026	50,585
(2)對政府	19,596	72,632	46,075
(3)社會保險	36,754	66,580	51,962
(4)對國外	2,283	18,559	5,549
三、可支配所得	507,371	992,734	798,509

Table 3. Distribution of Income Recipients by Occupation

2 0 0 0			Unit:NT\$
技 術 員 及 助 理 專 業 人 員	事務工作人員	服 務 工 作 人 員 及 售 貨 員	
Technicians and associate pro- fessionals	Clerks	Service workers and shop and market sales workers	
1,488,109	1,107,028	1,612,776	No. of income recipients
769,264	544,989	573,001	A.Total receipts
618,090	461,264	214,065	1.Compensation of employees
483,191	370,279	177,130	(1)Full time payroll
2,413	1,751	1,941	(2)Part time payroll
132,486	89,234	34,994	(3)Other receipts or subsidies
30,426	5,547	255,889	2.Entrepreneurial income
641	301	726	(1)Net agricultural income
24,150	4,035	253,604	(2)Net operation surplus
5,634	1,211	1,560	(3)Net professional income
40,014	23,873	26,547	3. Property income
43,483	19,580	35,076	4.Imputed rent income
37,198	34,676	41,326	5.Current transfer receipts
9,519	7,336	12,462	(1)From individuals
5,843	4,995	10,370	(2)From government
21,113	20,608	17,857	(3)Benefit of social insurance
464	1,606	236	(4)From enterprises
259	131	401	(5)From abroad
55	48	98	6.Miscellaneous receipts
155,070	90,143	98,770	B.Nonconsumption expenditures
34,583	13,306	28,649	1.Interest
120,487	76,837	70,121	2.Current transfer expenditures
37,186	21,233	26,123	(1)To private
31,339	13,735	12,813	(2)To government
50,353	41,476	29,549	(3)Social insurance
1,609	394	1,636	(4)To abroad
614,194	454,846	474,232	C.Disposable income

第3表 所得收入者平均每人所得分配按職業別分(續)

民 國 八 十 九 年

單位：新台幣元

	農事、畜牧、狩獵、林業、漁業及有關工作者 Agriculturist, animal husbandmen, hunter, forester, and fishermen	技術工及有關工作人員 Craft and related trades workers
所得收入者人數	758,846	1,185,970
一、所得收入總計	358,974	594,310
1.受雇人員報酬	63,376	367,484
(1)本業薪資	47,582	329,240
(2)兼業薪資	14,330	1,055
(3)其他收入	1,465	37,188
2.產業主所得	161,444	124,630
(1)農業淨收入	160,012	1,585
(2)營業淨收入	1,417	122,870
(3)執行業務淨收入	15	175
3.財產所得收入	22,335	19,802
4.自用住宅設算租金收入	31,752	43,072
5.經常移轉收入	79,876	39,217
(1)從私人	28,423	10,076
(2)從政府	24,878	11,390
(3)社會保險受益	26,451	17,316
(4)從企業	124	435
(5)從國外	0	0
6.雜項收入	191	105
二、非消費支出	57,871	111,272
1.利息支出	9,606	30,053
2.經常移轉支出	48,265	81,219
(1)對私人	20,664	27,636
(2)對政府	6,921	16,566
(3)社會保險	20,119	36,520
(4)對國外	561	497
三、可支配所得	301,104	483,037

Table 3. Distribution of Income Recipients by Occupation (Cont.)

2000			Unit:NT\$
機械設備操作 工及組裝工 Plant and machine operators and assemblers	非技術工 及體力工 Elementary occupations	其他 Others	
1,701,320	530,842	1,291,044	No. of income recipients
519,460	434,965	473,612	A.Total receipts
358,255	311,172	157,500	1.Compensation of employees
295,722	265,125	30,156	(1)Full time payroll
1,904	5,843	106,858	(2)Part time payroll
60,629	40,204	20,485	(3)Other receipts or subsidies
79,869	31,925	128	2.Entrepreneurial income
784	1,364	69	(1)Net agricultural income
79,009	30,456	21	(2)Net operation surplus
76	105	38	(3)Net professional income
15,937	15,679	91,394	3. Property income
32,069	27,583	42,154	4.Imputed rent income
33,277	48,541	182,306	5.Current transfer receipts
7,073	16,058	88,286	(1)From individuals
7,516	11,589	46,688	(2)From government
17,882	20,622	45,313	(3)Benefit of social insurance
805	272	508	(4)From enterprises
1	0	1,511	(5)From abroad
52	66	130	6.Miscellaneous receipts
93,457	71,203	56,423	B.Nonconsumption expenditures
21,584	15,912	9,920	1.Interest
71,873	55,291	46,502	2.Current transfer expenditures
20,711	18,105	20,469	(1)To private
12,117	7,934	7,542	(2)To government
38,552	28,728	16,038	(3)Social insurance
493	524	2,453	(4)To abroad
426,002	363,762	417,189	C.Disposable income

第4表 所得收入者平均每人所得分配依可支配所得
按所得收入者五等分位分

民 國 八 十 九 年

單位：新台幣元

	總 平 均 General average	依 可 支 配 所 得 Five equal divisions of	
		1	2
所得收入者人數	10,914,109	2,182,822	2,182,822
一、所得收入總計	620,616	244,457	392,709
1.受雇人員報酬	379,096	123,386	261,766
(1)本業薪資	295,614	105,423	221,280
(2)兼業薪資	15,971	6,390	5,205
(3)其他收入	67,510	11,573	35,281
2.產業主所得	105,411	32,413	41,128
(1)農業淨收入	11,795	14,363	10,547
(2)營業淨收入	88,774	17,483	30,141
(3)執行業務淨收入	4,843	566	440
3.財產所得收入	38,806	13,116	17,497
4.自用住宅設算租金收入	38,515	15,119	19,768
5.經常移轉收入	58,703	60,331	52,483
(1)從私人	20,533	21,212	18,685
(2)從政府	13,800	21,491	14,552
(3)社會保險受益	23,498	17,510	18,900
(4)從企業	528	46	166
(5)從國外	343	72	180
6.雜項收入	86	92	67
二、非消費支出	113,245	54,949	70,302
1.利息支出	25,105	15,000	17,268
2.經常移轉支出	88,140	39,949	53,034
(1)對私人	29,507	14,166	17,132
(2)對政府	19,596	4,690	7,612
(3)社會保險	36,754	18,585	27,285
(4)對國外	2,283	2,507	1,004
三、可支配所得	507,371	189,508	322,408

**Table 4. Distribution of Income Recipients by Five Equal Divisions
of Recipients according to Disposable Income**

2000			Unit:NT\$
按 所 得 收 入 者 五 等 分 位 分 recipients according to disposable income			
3	4	5	
2,182,822	2,182,822	2,182,821	No. of income recipients
524,539	711,327	1,230,050	A.Total receipts
359,318	449,514	701,494	1.Compensation of employees
296,429	349,677	505,263	(1)Full time payroll
8,143	18,819	41,296	(2)Part time payroll
54,746	81,018	154,935	(3)Other receipts or subsidies
65,149	126,927	261,441	2.Entrepreneurial income
10,238	11,905	11,922	(1)Net agricultural income
53,114	112,033	231,099	(2)Net operation surplus
1,797	2,989	18,420	(3)Net professional income
20,960	34,050	108,407	3. Property income
29,555	49,340	78,792	4.Imputed rent income
49,484	51,410	79,804	5.Current transfer receipts
18,471	17,992	26,303	(1)From individuals
10,822	10,682	11,454	(2)From government
19,723	22,357	39,002	(3)Benefit of social insurance
73	241	2,115	(4)From enterprises
396	139	930	(5)From abroad
73	85	113	6.Miscellaneous receipts
95,506	130,460	215,009	B.Nonconsumption expenditures
22,125	30,856	40,278	1.Interest
73,381	99,604	174,731	2.Current transfer expenditures
23,922	32,752	59,561	(1)To private
13,079	21,105	51,492	(2)To government
35,523	44,579	57,801	(3)Social insurance
857	1,168	5,878	(4)To abroad
429,033	580,867	1,015,040	C.Disposable income

第5表 所得收入者平均每人可支配所得依可支配所得按所得收入者
人數五等分位分及性別、年齡別、教育程度別分

民 國 八 十 九 年			單位：人；新台幣元
	總 平 均 General average		依 可 支 配 Five equal divisions
	人 數 No. of income recipients	平均每人所得 Average disposable income	1
			人 數 No. of income recipients
全 體 所 得 收 入 者	10,914,109	507,371	2,182,822
按 性 別 分			
男	6,892,694	563,944	1,063,337
女	4,021,415	410,406	1,119,485
按 年 齡 組 別 分			
未 滿 30 歲	2,239,935	385,030	515,902
30 ~ 34 歲	1,380,825	513,105	158,814
35 ~ 39 歲	1,460,501	565,903	176,450
40 ~ 44 歲	1,536,091	593,737	184,374
45 ~ 54 歲	2,110,383	602,426	338,977
55 ~ 64 歲	1,027,300	501,506	317,201
65 歲 及 以 上	1,159,074	380,885	491,104
按 教 育 程 度 別 分			
國 小 及 以 下	2,613,192	365,908	1,018,511
國（初）中（初職）	1,741,996	448,126	377,733
高 中	984,541	525,751	122,830
高 職	2,510,576	482,571	423,407
專 科	1,685,960	589,084	151,524
大 學 及 以 上	1,377,844	782,641	88,817

Table 5. Average Disposable Income per Income Recipient by Five Equal Divisions of Recipients according to Disposable Income and Sex, Age and Educational Attainment

2 0 0 0			Unit: Person; NT\$
所得按人數五等分位組 of recipients according to disposable income			
	2		
平均每人所得 Average disposable income	人 數 No. of income recipients	平均每人所得 Average disposable income	
189,508	2,182,822	322,408	All income recipients
			Sex
184,132	1,064,097	324,330	Male
194,614	1,118,725	320,580	Female
			Age
207,555	720,449	322,814	Under 30 years
200,461	255,587	328,123	30 ~ 34 years
194,529	227,438	324,716	35 ~ 39 years
190,648	240,452	321,570	40 ~ 44 years
183,940	315,994	320,878	45 ~ 54 years
167,437	173,762	321,755	55 ~ 64 years
182,874	249,140	316,467	65 years and over
			Educational attainment
179,685	595,296	316,786	Primary school and below
192,774	387,744	323,670	Junior middle (vocational)
196,595	205,574	323,699	High school
204,457	626,055	322,988	Senior vocational school
202,530	276,334	327,908	Junior college
184,980	91,819	330,121	College and above

第5表 所得收入者平均每人可支配所得依可支配所得按所得收入者
人數五等分位分及性別、年齡別、教育程度別分(續)

民 國 八 十 九 年		單位：人；新台幣元	
	依 可 支 配 所 得		
	Five equal divisions of		
	3		4
	人 數 No. of income recipients	平均每人所得 Average disposable income	人 數 No. of income recipients
全 體 所 得 收 入 者	2,182,822	429,033	2,182,822
按 性 別 分			
男	1,388,151	431,692	1,628,014
女	794,671	424,390	554,808
按 年 齡 組 別 分			
未 滿 30 歲	569,988	426,536	322,581
30 ～ 34 歲	347,717	430,377	367,815
35 ～ 39 歲	317,734	431,109	364,512
40 ～ 44 歲	295,945	430,233	364,544
45 ～ 54 歲	353,296	429,681	459,279
55 ～ 64 歲	156,382	427,153	156,265
65 歲 及 以 上	141,760	429,086	147,826
按 教 育 程 度 別 分			
國 小 及 以 下	440,307	427,168	363,928
國（初）中（初 職）	399,273	430,493	373,308
高 中	221,117	428,993	229,071
高 職	584,322	427,828	468,983
專 科	358,971	429,638	427,887
大 學 及 以 上	178,832	433,141	319,645

Table 5. Average Disposable Income per Income Recipient by Five Equal Divisions of Recipients according to Disposable Income and Sex, Age and Educational Attainment (Cont.)

2000

Unit: Person; NT\$

按 所 得 收 入 者 五 等 分 位 分 recipients according to disposable income			
	5		
平均每人所得 Average disposable income	人 數 No. of income recipients	平均每人所得 Average disposable income	
580,867	2,182,821	1,015,040	All income recipients
			Sex
582,396	1,749,095	1,028,406	Male
576,382	433,726	961,142	Female
			Age
570,494	111,015	861,518	Under 30 years
577,173	250,892	920,179	30 ~ 34 years
582,435	374,367	985,775	35 ~ 39 years
585,436	450,776	1,017,841	40 ~ 44 years
583,990	642,837	1,069,609	45 ~ 54 years
578,138	223,690	1,113,308	55 ~ 64 years
590,743	129,244	964,569	65 years and over
			Educational attainment
576,979	195,150	955,839	Primary school and below
576,445	203,938	957,346	Junior middle (vocational)
582,445	205,949	964,571	High school
579,603	407,809	983,159	Senior vocational school
578,838	471,244	997,289	Junior college
593,898	698,731	1,093,870	College and above

第6表 所得收入者人數按性別及可支配所得組別分
**Table 6. Numbers of Income Recipients by Sex
 and Disposable Income Groups**

單位：人

Unit: persons

民國八十九年 2000				
可支配所得組別	人 數 Total	性 別 Sex		Disposable income groups
		男 Male	女 Female	
總 計	10,914,109	6,892,694	4,021,415	Total
未滿160,000元	638,923	338,224	300,699	Under NT\$160,000
160,000~179,999	195,703	95,916	99,787	160,000~179,999
180,000~199,999	223,596	105,141	118,455	180,000~199,999
200,000~219,999	251,767	131,999	119,768	200,000~219,999
220,000~239,999	321,013	149,578	171,435	220,000~239,999
240,000~259,999	386,846	174,897	211,949	240,000~259,999
260,000~279,999	390,448	166,159	224,289	260,000~279,999
280,000~299,999	414,173	186,307	227,866	280,000~299,999
300,000~319,999	374,847	179,997	194,850	300,000~319,999
320,000~339,999	429,081	215,454	213,627	320,000~339,999
340,000~359,999	436,600	227,755	208,845	340,000~359,999
360,000~379,999	433,865	225,638	208,227	360,000~379,999
380,000~399,999	401,980	234,201	167,779	380,000~399,999
400,000~419,999	417,977	255,023	162,954	400,000~419,999
420,000~439,999	378,893	242,833	136,060	420,000~439,999
440,000~459,999	361,499	233,216	128,283	440,000~459,999
460,000~479,999	337,968	241,105	96,863	460,000~479,999
480,000~499,999	274,637	197,996	76,641	480,000~499,999
500,000~519,999	283,337	199,459	83,878	500,000~519,999
520,000~539,999	266,452	191,740	74,712	520,000~539,999
540,000~559,999	243,237	184,057	59,180	540,000~559,999
560,000~579,999	202,826	150,959	51,867	560,000~579,999
580,000~599,999	214,498	167,688	46,810	580,000~599,999
600,000~619,999	212,867	157,518	55,349	600,000~619,999
620,000~639,999	221,772	174,862	46,910	620,000~639,999
640,000~659,999	179,096	133,626	45,470	640,000~659,999
660,000~689,999	239,294	183,802	55,492	660,000~689,999
690,000~719,999	218,107	162,748	55,359	690,000~719,999
720,000~749,999	203,073	159,706	43,367	720,000~749,999
750,000~789,999	241,313	188,803	52,510	750,000~789,999
790,000~829,999	193,312	157,140	36,172	790,000~829,999
830,000~879,999	211,382	170,762	40,620	830,000~879,999
880,000~939,999	213,850	168,003	45,847	880,000~939,999
940,000~999,999	151,436	120,040	31,396	940,000~999,999
1,000,000~1,069,999	161,170	132,552	28,618	1,000,000~1,069,999
1,070,000~1,149,999	130,136	103,649	26,487	1,070,000~1,149,999
1,150,000~1,249,999	116,670	95,762	20,908	1,150,000~1,249,999
1,250,000~1,399,999	116,892	96,261	20,631	1,250,000~1,399,999
1,400,000~1,799,999	129,717	108,833	20,884	1,400,000~1,799,999
1,800,000~2,499,999	61,575	55,488	6,087	1,800,000~2,499,999
2,500,000元及以上	32,281	27,797	4,484	Above \$2,500,000

附 録

APPENDIXES

附錄一、名詞解釋

一、戶內人口：

與戶長同戶籍且共同生活為原則，若合乎下列原則亦屬於戶內人口。

1.與戶長同戶籍，但在外生活者如：

(1)其個人所得 50%以上提供家用。

(2)其個人生活費用 50%以上由家庭供給。

(3)其個人所得提供金額占該戶家計費用 50%以上。

註：若該員居住國外或金馬地區，雖符合上列條件之一，不得視為戶內人口；其提供之金額應列為從國外移轉收入。

2.與戶長非同戶籍，但共同生活而具上列情形者：（同上 1.(1)(2)(3)）。

二、經濟戶長：

1.係指戶內成員中，收入最多且負責維持家庭主要生計者。

2.如某成員收入雖較其他成員為多，但並未負擔家庭主要生計，不視為經濟戶長，而以收入次多且負擔家庭主要生計者為經濟戶長。

3.若該戶內有二人以上，其收入相若，且負擔家計之重要性亦相差無幾，則以年長者為經濟戶長。

4.如該戶各成員均無職業又無收入，則以戶籍戶長為經濟戶長。

三、就業人口：

係指年滿 15 歲以上人口在調查標準期（一年）內，合乎下列條件之一者：

1.凡從事有酬工作達六個月以上，且年內收入達 95,000 元以上者（雇主及自營作業者不受收入金額限制）。

2.原有職業但在標準期內因傷病、休假、天氣惡劣、災害、勞資爭議、工作場所整修及季節性休閒等原因暫未工作而年內領有 95,000 元以上之勞動報酬者（不包括賠償金及醫藥費）。

3.在學學生，於課餘兼任有酬工作，工作期間達六個月以上，且年內收入達 95,000 元以上者。

4.年滿十五歲以上，每週工作十五個小時以上，或每天工作三小時以上，達六個月以上之無酬家屬工作者。

5.在學學生，於家庭經營之非公司企業內每週工作十五小時以上，或每天工作三小時以上，達六個月以上之無酬家屬工作者。

四、成年人：

指年齡滿二十歲及二十歲以上之戶內人口。

五、所得收入者：

凡受雇個人年收入達 95,000 元以上者，家庭非公司企業主要負責人，或無業者家庭之財產所得及經常性移轉收入負責人均屬之。

六、社會經濟特性：

為戶內人口在社會經濟活動部門之從業身分及行職業之綜合狀況。

1. **農業雇主**：行業為農林漁牧狩獵業等非公司企業負責人，長期僱有一人以上員工，但不包括家屬勞動者。
2. **農業自營作業者**：行業為農林漁牧狩獵業等非公司企業負責人，除了家屬勞動者外，未僱員工者。
3. **非農業雇主**：行業為非農業之非公司企業負責人，長期僱有一人以上員工，但不包括家屬勞動者。
4. **非農業自營作業者**：行業為非農業之非公司企業負責人，除了家屬勞動者外，未僱用員工。
5. **農業受雇者**：行業為農林漁牧狩獵業等生產場所之員工均屬之，包括經理管理及佐理人員及勞工，運輸器材操作人員。
6. **非農業經理管理和專業受雇者**：包括行業為非農業之專業技術及其相關之勞動者、行政與經理勞動者、運輸與交通管理者、家事及其有關服務之管理者、生產管理者、推銷管理者及政府行政官員等。
7. **文書推銷和服務工作者**：行業為非農業之各生產場所與公共行政員工中屬於
 - (1)店員及其有關勞動者。
 - (2)推銷勞動者。
 - (3)服務勞動者。
8. **非農業體力勞動者**：行業為非農業之各生產場所與公共行政受雇人員中屬於
 - (1)生產及其有關之體力勞動者。
 - (2)運輸器材操作者。
 - (3)勞工。
9. **其他**：凡無法歸於以上特性者屬之。如軍職人員、依靠年金、社會捐助等受益生活者、依靠財產所得生活者等。

七、農家：

一般家庭從事農作物之栽培；家畜、家禽、及蜂、蠶等飼養生產業；合乎下列標準之一者：

1. 八十九年底經營（含租借用、受委託）之耕地面積在 0.05 公頃以上。
2. 八十九年底飼養 1 頭以上之大型動物（如乳牛、肉牛、種牛、鹿等）。
3. 八十九年底飼養 3 頭以上之中型動物（如豬、羊等）。
4. 八十九年底飼養 100 隻以上之小型動物（如雞、鴨、鵝、兔等）。
5. 八十九年全年出售或自用之自營農畜產品價值在新台幣 2 萬元以上者。

八、住宅所屬：

1. **自有**：係現住房屋所有權係屬戶內成員之任何一人或其直系親屬者。
2. **租押**：住戶對其所住家宅，無所有權，而係以租賃或以押租方式，租用他人所有之房屋者。
3. **配住**：指由服務單位配住之住宅，包括政府及公民營企業配住者。
4. **其他**：指目前居住之住宅係向他人借用，不需支付任何代價者（包括退休人員續住公家宿舍）。

九、住宅用途：

1. **專用住宅**：係建築物專供住家使用者。
2. **併用住宅**：建築物除供住家使用外，並兼供商店、工廠、倉庫等使用者。

十、停車位：

以私有並具合法使用權者為限，利用自家騎樓停車或占用路邊土地停車者視同無停車位。

1. **自有**：係指自有並具合法使用權者。
2. **租借**：係指租用或借用並具合法使用權者。

十一、建坪：

係指房屋總樓地板面積的總坪數，包括樓梯間、陽臺、走廊。

十二、家庭組織型態：

1. **單人家庭**：指該戶僅一人居住。
2. **夫婦家庭**：指該戶僅夫婦二人居住。
3. **單親家庭**：指該戶成員為父或母親其中一人，以及至少一位未婚子女所組成，但可能含有同住之已婚子女，或其他非直系親屬，如兄弟姊妹。
4. **核心家庭**：指該戶成員為父及母親，以及至少一位未婚子女所組成，但可能含有同住之已婚子女，或其他非直系親屬。
5. **祖孫家庭**：指該戶成員為祖父（母）輩及至少一位未婚孫子（女）輩，且第二代直系親屬（父母輩）不為戶內人口，但可能含有同住之第二代非直系親屬。
6. **三代家庭**：指該戶成員為祖父（母）輩、父（母）輩及至少一位未婚孫子（女）輩，但可能還含有其他非直系親屬同住。
7. **其他家庭**：凡無法歸於以上型態者均屬之。

十三、受雇人員報酬：

指戶內人員從服務處所獲得之全部收入(包括本職及兼職)。

1. **本業薪資**：指現金收入毛額，包括本俸、專業補助費、工作補助費、實物代金、房租津貼及工資等（未扣除公保費、勞保費及所得稅前之金額）。

2.兼業薪資：指從事各項兼業之現金收入毛額及退休金、退伍金。

3.其他收入：包括加班、值班費、差旅費剩餘、車馬費、年終獎金、工作獎金、不休假獎金、福利金、雇主代付公、勞、健保費或工會費、撫卹金、遣散費、教育補助費、婚、喪、生產補助費及其他各種補助費等。

十四、產業主所得：

指戶內成員經營家庭非公司企業，賺得之淨盈餘。

1.農業淨收入：

(1)耕種及禽畜牧淨收入：凡農業之耕種收入，禽畜牧收入或農業加工及其他農產生產收入，不論自己消費或出售均須併記，但必須扣除成本費。

(2)林業淨收入：凡自有林產物（包括田埂上種植具經濟價值之竹林）砍伐撿拾出售收入均屬之。

(3)漁業淨收入：凡自己經營漁塢收入及漁撈收入均屬之。

2.營業淨收入：指獨資經營商店、工廠、礦場、服務業等之經營淨盈餘或合夥企業淨盈餘之分配。淨盈餘指總收入扣除營業費用後之淨收入。如商業盈餘、工廠盈餘、計程車收入、自營水泥工收入、自營藥房藥局收入等。營業決算前，由經營人自企業總收入中提供家庭之生活費，需併入計算。

3.執行業務淨收入：指自行執業者之業務收入扣減業務費用後之淨額。如律師之辯護收入、會計師之查帳收入、助產士之助產收入、醫師之診療收入、代書之代書收入、建築師之繪圖費收入等。

十五、財產所得收入：

1.利息收入：包括定期存款、儲蓄存款及各種存款、債券、貸出款、活會及儲蓄性人壽保險等之利息收入。

2.投資收入：股票證券等所孳生之股息及投資之紅利收入。

3.其他財產所得收入：包括土地（不包括地上建築物）之租金淨收入（須扣除地價稅及土地改良費）、權益金淨收入（如商標、版權、專利權或專業執照等出租或出讓所取得之收入且扣除已攤銷之成本）、其他租金淨收入（如住宅、廠房、運輸工具等各項財產出租之實際租金收入，並扣除各項稅捐、折舊及修繕費等）。

十六、自用住宅及其他營建物設算租金：

由自用住宅及其他營建物設算租金扣除折舊、地價稅、房屋稅、保險費後之餘額。

十七、經常移轉收入：

1.從私人：私人贈款收入、禮金收入、救濟金、慰問金收入、聘金收入、向私人借住房屋之租金設算收入、民間社團贈予之獎（助）學金收入等，且該項收入多用於當期消費，而非用於固定資產或金融資產之投資者。

2.從政府：包括低收入戶生活補助、老人津貼、老農年金及其他（災害、急難救

助、殘障生活補助等)。

3. **社會保險受益**：包括公、勞、農、漁、軍、健保保險受益。

4. **從企業**：包括人身意外災害保險受益及其他（如其他保險現金受益、中獎、救濟金、人壽保險公司之生日禮金、獎學金等）。

5. **從國外**：來自國外之贈款、禮金等收入，且該收入多用於當期消費而非用於購買固定資產或金融資產之投資者。

十八、雜項收入：

如廢物變賣收入、賣舊報紙收入、偶爾撿拾林產收入、垂釣漁撈收入及報廢家庭設備年內出售所得款等。

十九、財產所得支出：

利息支出：消費性借款利息、典當利息、購置私有住宅貸款利息及死會利息支出等，其中貸款利息是指扣除還本後的利息支出。

二十、經常移轉支出：

1 對私人：

(1) **婚喪壽慶禮金**：包括禮金、賀儀，奠儀、聘金等。

(2) **公益慈善捐款**：包括對教堂、寺廟、學校、財團法人(含對私人)等之捐款。

(3) **其他**：包括黨費、互助金、救濟金等。

2 對政府：

(1) **房屋稅、地價稅**：僅包括自用住宅及其他營建物、土地之房屋稅、地價稅。

(2) **綜合所得稅**：包括受僱人員報酬、產業主所得、移轉及其他收入所繳納之所得稅。

(3) **其他直接稅**：包括契稅、遺產稅、土地增值稅、私人汽車牌照稅。

(4) **其他**：包括罰款、規費、工程受益費、燃料使用費、行車執照費等。

3. **社會保險**：包括公、勞、農、漁、軍、健保等社會保險保費支出。

4. **對國外**。

二十一、各種家庭所得結構關係：([]內數字係訪問紀錄表之編號)

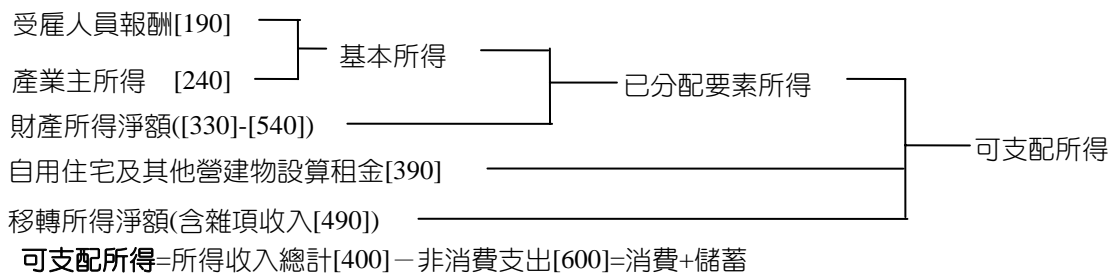

所得總額

= (受雇人員報酬[190] + 產業主所得[240] + 財產所得收入[330] + 經常移轉收入[410] + 雜項收入[490] + 自用住宅及其他營建物設算租金[390]) + (自用住宅及其他營建物設算折舊[762 - 390])

= (所得收入總計[400]) + (自用住宅及其他營建物設算折舊[762 - 390])

二十二、洛倫滋曲線(Lorenz Curve):

係以圖示法表示所得分配的狀況，該圖為一正方形，其對角直線代表所得分配完全均等，若所得分配不均時，洛倫滋曲線必是一條位於對角直線下方的弧形曲線，此曲線與對角直線間之距離，即可測定分配不均程度之大小，距離愈大，表示不均等程度愈高，八十九年臺灣地區家庭收支調查之洛倫滋曲線如附圖。

家庭收支調查之洛倫滋曲線

民國八十九年

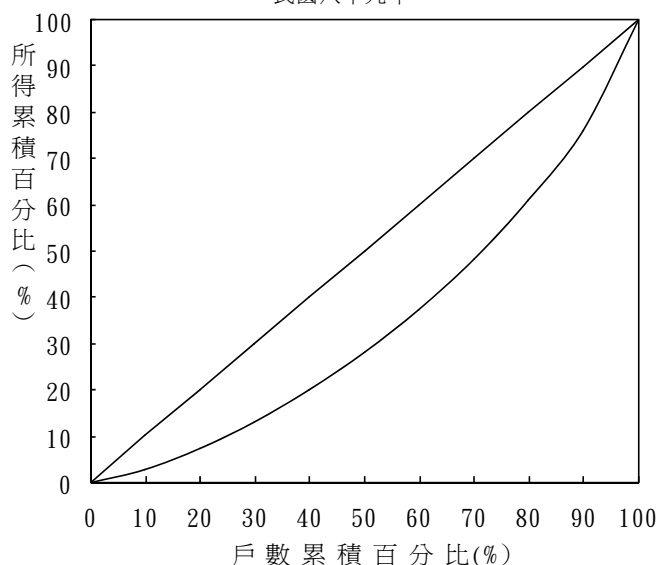
**二十三、吉尼集中係數 (Gini's Concentration Coefficient) :**

測量洛倫滋曲線與完全均等直線間所包含之面積對完全均等直線以下整個三角形面積之比率，此項係數愈大，表示所得分配不均等的程度愈高，反之係數愈小，表示不均等的程度愈低。

吉尼集中係數計算公式如下：

$$G = g / 2 \bar{X}$$

G: 為吉尼集中係數

g: 為均互差

\bar{X} : 為算術平均數

Appendix 1 Glossary

• **Member of the Household:**

The members of the household consist of those who partake the common living of the household and comprising the following cases:

1. Those who are officially registered under the household head, living in Taiwan area and are.
 - (1) Sending more than 50% of one's personal income to fund the household.
 - (2) Acquiring more than 50% of one's personal consumption from the household.
 - (3) Supplying more than 50% of the household expenditure.
2. Those who are not officially registered under the household head but partake the common living of household in accordance with (1) to (3) above.

• **Economic Household Head:**

A person in the household who earns the largest personal share of pay in family income is considered to be the economic household head. In case more than one of such persons in the household, the elder one is assumed the post; or all the members of the household are without any income, the registered household head is considered to be the economic household head accordingly.

• **Employed Persons:**

Employed persons refer to the persons in the reference year satisfying the following requirements:

1. Those who are of 15 years and older, and are worked with a pay more than N.T. \$95,000 during the last six months, or worked as an employer or self-employed worker without recorded pay.
2. Those who are of 15 years and older, but are on a paid leave due to certain reasons.
3. Those who are of 15 years and older and are worked as more than 15 hours per week full-time employees or as more than 3 hours per day unpaid family workers.
4. Those who are of 15 years and older, and are attending evening schools but worked as part-time employees with more than six months and N.T. \$95,000 income in the year.

• **Adult:**

An adult refers to a household member aged 20 or more.

• **Income Recipient:**

An income recipient refers to an employed worker whose annual earnings total N.T. 95,000 or more, or a key person-in-charge of an unincorporated, household operated business firm, or

a person without a job but in charge of income generated from household properties or in charge of current transfer of income.

• **Socio-economic Characteristics:**

The characteristics refer to employment status and general conditions in occupation and industry of a household member who engages in socio-economic activities:

1. **Agricultural employers:** This refers to a person-in-charge of an unincorporated enterprise engaging in agricultural, forestry, fishery, and animal husbandry operation and hiring one or more than one employee with family workers excluded.
2. **Agricultural own-account workers:** This refers to a person-in-charge of an unincorporated enterprise engaging in agricultural, forestry, fishery, and animal husbandry and hiring no employee except family workers.
3. **Non-agricultural employers:** This refers to a person-in-charge of an unincorporated business firm engaging in non-agricultural operation and hiring one or more than one employee with family workers excluded.
4. **Non-agricultural own-account workers:** This refers to a person-in-charge of an unincorporated enterprise engaging in non-agricultural operation.
5. **Agricultural employees:** This refers to a worker hired to work for agriculture, animal husbandry, forestry and fishing establishments.
6. **Employees of non-agricultural managers, administrators, and professionals:** They include professional and technical workers, managerial and administrative personnel, clerical supervisors, transport and communication supervisors, catering and lodging services managers and proprietors, housekeeping and related service supervisors, production supervisors, sale managers, and government officials.
7. **Non-agricultural clerks, salesmen and service workers:** They include clerical, sale, and service workers hired to work for public administration and non-agricultural production establishments.
8. **Non-agricultural industrial laborers:** They include production workers, transport, equipment operators, and laborers hired to work for public administration and non-agricultural production establishments.
9. **Others:** They include servicemen, all such economically inactive persons staying with their household members or living together as a team in places specifically designed for them, including:
 - (1) persons living on pensions and donations;

- (2) persons living on property income; and
- (3) person residing in institutions such as nursing homes and living mainly on pensions, assistance, or subsidies provided by government and enterprises.

- **Type of Families**

1. **One-person family:** Referring to a household composed of one person only.
2. **Couple family:** Referring to a household composed of one couple only living together.
3. **Single-parent family:** Referring to a household composed of one parent and at least one unmarried child. The household may also consist of married children and other non-direct relatives living together.
4. **Core family:** Referring to a household composed of a pair of parents and at least one unmarried child. The household may also consist of married children and other non-direct relatives, such as brothers or sisters of the single parent, living together.
5. **Three-generation family without parents:** Referring to a household composed of grand parent(s) and at least one unmarried grand child, with the second-generation direct relatives (i.e., father and mother) those who are not the members of the household. The household may also consist of second-generation non-direct relatives living together.
6. **Three-generation family:** Referring to a household composed of grand parent(s), parent(s), and at least one unmarried child. The household may also consist of other non-direct relatives living together.
7. **Other families:** Referring to families not classified elsewhere.

- **Compensation of Employees:**

This refers to income earned by a household member from his working places (including full-time and part-time jobs).

1. **Payroll for full-time job:** This refers to gross income earned from the full-time job in cash — including basic pay, professional allowance, working allowance, and wage and in kind, without deducting the employee's social security contributions and before taxes.
2. **Payroll for part-time job:** This refers to gross income in cash, pension, and retirement pay earned from the part-time job.
3. **Other income:** This includes overtime pay, transportation allowance, year-end bonus, meritorious award, full-attendance award, fringe benefits, death benefits, education allowance, maternal allowance, and marriage allowance.

- **Entrepreneurial Income:**

This refers to net profit earned by a household unit from its participating in unincorporated

enterprise activities.

• **Property Income/Expenditure:**

This refers to income earned from property provided for use by others and also to expenditure on using property provided by others.

- 1.**Interests:** This term refers to income and payment of interests generated from time deposits, savings deposits, bonds and debentures, and loans and credits offered by private savings pools and funds and banks.
- 2.**Dividends:** This term consists of transfers of income in respect of the shares and other forms of participation in the equity of private incorporated enterprises, cooperatives and public corporations.
- 3.**Land rents and royalties:** Rent refers to income and payment resulting from using land while royalty, to income and payment relating to using trade mark, copyright or patent.
- 4.**Other rents:** This refers to rent for a housing unit and income produced from leasing other assets, net of taxes, maintenance expenses, depreciation, and insurance premium.

• **Imputed Net Rent from Owner-occupied Dwellings:**

This refers to imputed rent net of depreciation, land tax, house tax, and insurance premium.

• **Unrequited Current Transfer of Income:**

This category includes:

- 1.Social security benefits;
- 2.Social assistance grants;
- 3.Unfunded payment for employees such as hazard compensation and severance pay; and
- 4.Other unrequited transfer of income.

Sources of the income are classified into four types — households, government, enterprises, and foreign countries.

• **Unrequited Current Transfer of Payment:**

This category includes:

- 1.Direct taxes;
- 2.Social security contributions;
- 3.Private pension contributions;
- 4.Current transfer of payment to private non-profit institutions; and
- 5.Other unrequited transfer of payment.

Recipients of payment are classified into four types — households, government, enter-

prises, and foreign countries.

• **Family Income**

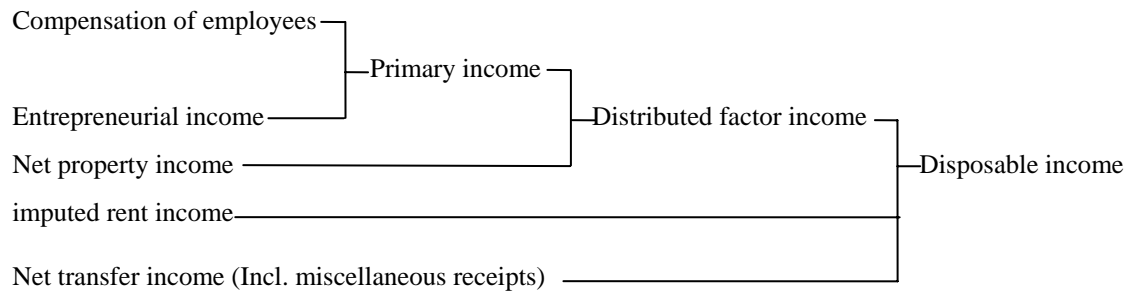

Disposable income

=Total receipts – Non-consumption expenditure

=Consumption expenditure + Savings

附錄二、調查方法

一、家庭收支調查計畫概要

本處為明瞭臺灣地區各階層家庭之收支狀況，以為研究家庭所得、消費及儲蓄之分配，探討所得、儲蓄及消費型態，依統計法第三條暨本處組織法第五條第五款之規定，辦理臺灣地區家庭收支調查，茲將此項調查計畫要點分述如下：

1. **調查範圍：**包括臺灣省、臺北市及高雄市。
2. **調查對象：**以居住於臺灣地區內具有中華民國國籍之個人及其所組成之家庭（指營共同經濟生活者所組成之家庭）為調查對象。
3. **調查統計單位：**本調查資料按統計項目之性質分別以「戶」及「個人」為統計單位。
4. **資料採用時間：**本調查動態資料以八十九年元月一日起至同年十二月三十一日止全年累計數字為準，靜態資料係以八十九年年底之數字為準。
5. **調查項目：**本調查項目包括：
 - (1)家庭設備及住宅概況。
 - (2)戶口組成。
 - (3)所得收支。
 - (4)消費支出。
 - (5)資本損益及資本移轉收支。
6. **調查執行：**本調查實地調查工作乃併同臺灣省、臺北市及高雄市家庭收支訪問調查辦理。凡調查員之遴訓、調查之宣傳、調查之執行與督導，以及工作進度等，均按家庭收支訪問調查計畫之規定辦理。
7. **辦理機關：**本調查以行政院主計處為主辦機關，負責有關規畫彙總整理分析、編製報告等事項，以臺北市政府主計處及高雄市政府主計處為協辦機關，從事資料之蒐集、初步審查等工作。
8. **經費：**本調查所需經費由行政院主計處辦理綜合統計業務費項下開支。

二、家庭收支抽樣調查概述

1. **沿革：**我國有系統的辦理家庭收支抽樣調查始自民國五十三年，依其沿革可分為十個時期。
 - 第一期：自民國五十三年至五十九年，為每二年舉辦一次，其抽出率為全體家庭總戶數之千分之一・三至千分之一・六。
 - 第二期：自民國六十一年至六十三年，改為按年辦理，其抽出率提高為千分之一・八。

第三期：自民國六十四年起，採按年辦理，其抽出率提高為千分之三。

第四期：自民國六十七年起，採按年辦理，其抽出率提高為千分之四。

第五期：自民國七十三年起，採按年辦理及固定樣本 16,434 戶。

第六期：自民國八十四年起，採按年辦理及固定樣本 14,706 戶。

第七期：自民國八十五年起，採按年辦理及固定樣本 13,702 戶。

第八期：自民國八十六年起，採按年辦理及固定樣本 13,701 戶。

第九期：自民國八十七年起，採按年辦理及固定樣本 14,031 戶。

第十期：自民國八十八年起，採按年辦理及固定樣本 13,801 戶。

2. 調查方法：採訪問調查與記帳調查兩法併行。

(1) 訪問調查戶，每年由調查員訪問一次，查詢其全年所得收支主要項目。

(2) 記帳調查戶，除接受訪問調查外，每日並根據家庭實際收支逐筆記帳，調查員須按日檢查帳簿，以防記載錯誤與遺漏。

(3) 訪問調查，因受記憶誤差與遺漏之限制，較記帳調查之正確性為小，但因實施記帳調查所需人力、經費均較訪問調查為鉅，難以大量實施，故對部份家庭實施二種調查，比較兩種調查結果之關係，以校正全體訪問調查之結果。

3. 抽樣方法：

本次（八十九年）調查採分層二段隨機抽樣方法，以村里為第一抽樣單位，村里內之戶為第二抽樣單位。各村里（台北市及高雄市除外）以就業人口產業結構比例（戶籍登記資料），分為都市、城鎮、鄉村三層，其分層標準為：

(1) 村里內農、林、漁、牧、礦業之就業人口占該村里所有就業人口之比例大於 45% 之村里為鄉村村里。

(2) 村里內農、林、漁、牧、礦業之就業人口比例小於 25%，且服務業就業人口比例不小於 40% 之村里為都市村里。

(3) 其他村里為城鎮村里。

臺灣省有 21 個縣市，每一縣市之村里均按上述標準分為都市、城鎮、鄉村三層；台北市依行政區分 12 個區，高雄市 11 區，各區內之村里均視為都市層；總共臺灣地區有 44 個都市層，21 個城鎮層及 21 個鄉村層。樣本配置方式，台北市配置樣本 2,500 戶，高雄市 1,200 戶，臺灣省 10,101 戶，各層樣本戶數均以層內母體戶數占該區域母體戶數比例配置。在第一段抽樣中各層以系統方法，抽取 20% 之村里，作為樣本村里，再按樣本村里母體戶數占該層母體戶數比例配置各樣本村里樣本戶數，第二段抽樣由樣本村里以系統方法抽出樣本戶，其平均抽出率為 1.05%，合併計算兩段抽樣，平均總抽出率為 0.21%。各層母體戶數及樣本戶數分配如下：

中華民國八十九年臺灣地區家庭收支調查各層母體戶數與樣本戶數

單位：戶

層 別	母體戶數	樣本戶數	層 別	母體戶數	樣本戶數
臺灣地區	6,590,635	13,801	臺灣省	5,213,648	10,101
都市層合計	4,030,496	8,726	都市層合計	2,653,509	5,026
城鎮層合計	1,730,977	3,371	城鎮層合計	1,730,977	3,371
鄉村層合計	829,162	1,704	鄉村層合計	829,162	1,704
台北市	885,272	2,500	台北縣	1,118,673	1,502
(全都市層)			都市層	895,382	1,202
松山區	71,003	199	城鎮層	209,385	281
信義區	82,899	234	鄉村層	13,906	19
大安區	109,742	310	宜蘭縣	131,601	347
中山區	78,840	223	都市層	69,929	184
中正區	58,080	164	城鎮層	45,827	121
大同區	43,151	122	鄉村層	15,845	42
萬華區	69,956	198	桃園縣	496,298	830
文山區	84,973	240	都市層	206,837	346
南港區	36,013	102	城鎮層	253,574	424
內湖區	81,515	230	鄉村層	35,887	60
士林區	91,242	258	新竹縣	114,183	350
北投區	77,858	220	都市層	22,644	69
高雄市	491,715	1,200	城鎮層	76,680	235
(全都市層)			鄉村層	14,859	46
鹽埕區	11,130	28	苗栗縣	144,859	292
鼓山區	35,434	86	都市層	28,322	57
左營區	55,453	135	城鎮層	88,177	178
楠梓區	48,016	117	鄉村層	28,090	57
三民區	113,461	277	台中縣	393,261	745
新興區	21,633	53	都市層	132,898	252
前金區	12,097	30	城鎮層	219,560	416
苓雅區	67,110	164	鄉村層	40,803	77
前鎮區	65,954	161	彰化縣	316,137	573
旗津區	10,850	26	都市層	82,082	148
小港區	50,577	123	城鎮層	148,152	269
			鄉村層	85,903	156

中華民國八十九年臺灣地區家庭收支調查各層母體戶數與樣本戶數(續)

單位：戶

層 別	母體戶數	樣本戶數	層 別	母體戶數	樣本戶數
南投縣	149,346	300	花蓮縣	105,702	350
都市層	38,165	76	都市層	68,117	225
城鎮層	55,521	112	城鎮層	20,173	67
鄉村層	55,660	112	鄉村層	17,412	58
雲林縣	198,203	388	澎湖縣	27,362	120
都市層	23,646	46	都市層	12,025	52
城鎮層	40,658	80	城鎮層	8,125	36
鄉村層	133,899	262	鄉村層	7,212	32
嘉義縣	153,646	298	基隆市	128,061	310
都市層	16,893	33	都市層	124,773	302
城鎮層	43,246	84	城鎮層	3,288	8
鄉村層	93,507	181	鄉村層	0	0
台南縣	322,895	612	新竹市	110,409	300
都市層	67,916	129	都市層	79,682	215
城鎮層	157,139	298	城鎮層	30,514	83
鄉村層	97,840	185	鄉村層	213	2
高雄縣	374,394	695	台中市	302,851	556
都市層	186,083	345	都市層	274,520	504
城鎮層	137,384	255	城鎮層	26,233	48
鄉村層	50,927	95	鄉村層	2,098	4
屏東縣	247,284	477	嘉義市	79,101	290
都市層	66,486	128	都市層	73,073	268
城鎮層	83,052	160	城鎮層	4,222	15
鄉村層	97,746	189	鄉村層	1,806	7
台東縣	72,483	258	台南市	227,169	508
都市層	26,307	93	都市層	157,729	352
城鎮層	16,244	58	城鎮層	63,823	143
鄉村層	29,932	107	鄉村層	5,617	13

附註：母體戶數為民國 89 年 6 月底之戶籍登記戶數。

三、推計公式

1. 母體平均數推定式：

$$\hat{\bar{Y}} = \sum_h W_h \hat{\bar{Y}}_h$$

$$W_h = \frac{M_h}{M_0} = \frac{M_h}{\sum_h M_h}$$

$$\hat{\bar{Y}}_h = \frac{1}{\sum_i M_{hi}} \sum_i M_{hi} \frac{\sum_j y_{hij}}{m_{hi}} = \frac{1}{\sum_i M_{hi}} \sum_i M_{hi} \bar{y}_{hi}$$

2. 變異數測定公式：

$$\text{Var}(\hat{\bar{Y}}) = \sum_h W_h^2 \text{Var}(\hat{\bar{Y}}_h)$$

$$\text{Var}(\hat{\bar{Y}}_h) = \frac{1 - f_h}{\sum_i M_{hi} \left(\frac{1}{n_h} \right)^2} \frac{\sum_i (M_{hi} \bar{y}_{hi} - \hat{\bar{Y}}_h)^2}{n_h - 1} + \frac{f_h (1 - g_h)}{m_h \sum_i M_{hi}} \sum_i M_{hi} S_{hi}^2$$

$$\hat{\bar{Y}}_h = \frac{\sum_i M_{hi} \bar{y}_{hi}}{n_h}$$

$$S_{hi}^2 = \frac{\sum_i (y_{hij} - \bar{y}_{hi})^2}{m_{hi} - 1}$$

$\hat{\bar{Y}}_h$: h層母體平均數之不偏推定

M_h : h層母體戶數

$M_0 = \sum_h M_h$: 母體總戶數

N_h : h層母體村里數

n_h : h層樣本村里數

M_{hi} : h層第i村里之母體戶數

m_{hi} : h層第i村里之樣本戶數

$m_h = \sum_i m_{hi}$: h層之樣本戶數

y_{hij} : h層內第i村里第j戶之觀察值

f_h : h層村里之抽出率 $\left(\frac{n_h}{N_h} \right)$

g_h : h層戶之抽出率 $\left(\frac{m_h}{\sum M_{hi}} \right)$

$\hat{\bar{Y}}_h$: h層母體平均每村里總數之不偏推定量

四、抽樣誤差測定結果

經由調查資料推算母體統計量乃調查之目的，一般均以樣本平均數作為母體平均數之不偏估計量，惟調查資料受抽樣之影響，誤差發生在所難免，特計算抽樣誤差（變異數）以資說明。

本次調查平均每戶全年可支配所得收入達 891,445 元，變異係數為 1.71%。在 5% 顯著水準（即可信賴度為 95%）下，抽樣誤差為 15,241 元，即平均每戶全年可支配所得介於 861,573 元至 921,317 元之間。（即 $\hat{Y} \pm 1.96\sigma_{\hat{Y}}$ ）。

平均每戶全年最終消費支出達 662,722 元，變異係數為 1.71%。在 5% 顯著水準下，臺灣地區平均每戶全年最終消費支出介於 640,470 元至 684,974 元之間。

平均每戶家庭人數、可支配所得及最終消費支出之變異係數

民 國 八 十 九 年

	戶內家庭人數 (人)	可 支 配 所 得 (元)	最 終 消 費 支 出 (元)
平均每戶全年(\hat{Y})	3.62	891,445	662,722
變異數 $\hat{\sigma}_{\hat{Y}}^2$	0.0034	23.2299×10^7	12.8888×10^7
標準差($\hat{\sigma}_{\hat{Y}}$)	0.0581	15,241	11,353
變異係數($\hat{\sigma}_{\hat{Y}}/\hat{Y}$)	1.60%	1.71%	1.71%
95%之信賴區間	$3.62 \pm 1.96(0.0581)$	$891,445 \pm 1.96(15,241)$	$662,722 \pm 1.96(11,353)$

Appendix 2 Survey Methods

1. Outline of the Plan for Family Income and Expenditure Survey

- **Population Coverage:**

Individuals residing in Taiwan area and possessing the nationality of the Republic of China and the families formed by these individuals are objects of the survey.

- **Survey and Statistical Units:**

Based on nature of statistics, the survey data use "Household" and "Person" as the statistical units.

- **Reference Time:**

For annual cumulative statistics, the reference time is the one-year period from January 1 to December 31, 2000. For static data, the reference time is the end of 2000.

- **Items of Survey:**

Data to be collected in the survey are as follows:

- a. Household facilities and housing conditions;
- b. Household members;
- c. Income and expenditure;
- d. Consumption expenditure;
- e. Capital gains and losses, transfer of payment.

- **Implementation of Survey:**

The interview of the survey and that of the other one the family income and expenditure survey jointly sponsored by Taipei Municipal Governments and Kaohsiung Municipal Governments—are combined together. For the family income and expenditure survey, selection of field workers, publicity campaigns, execution, supervisions and working schedule are undertaken in accordance with the measures governing the family income and expenditure survey.

- **Sponsoring Agencies:**

The DGBAS is the sponsoring agency of the survey, responsible for planning, data processing, compilation, analysis and reporting. Meanwhile, Taipei Municipal Governments and Kaohsiung Municipal Governments are designated cosponsoring agencies, responsible

for data collection and preliminary data review.

- **Budget:**

Funds needed to carry out the survey are appropriated from the budget earmarked for the DGBAS to undertake the overall statistics.

2. Brief Introduction to the Family Income and Expenditure Sampling Survey

- **History:**

A systematic sampling survey on the family income and expenditure in Taiwan area started in 1964, and its history can be divided into nine stages as follows:

Stage I(1964-1970): During the period, the survey was conducted every other year, and the ratio of samples drawn—samples as a share of total households—raise in the range from 0.13% to 0.16%.

Stage II(1972-1974): The frequency of the survey was changed to once every year, and the ratio of samples drawn was raised to 0.18%.

Stage III(1975-1977): The survey was undertaken annually, and the ratio of samples drawn was raised to 0.3%.

Stage IV(1978-1983): The survey was undertaken annually, and the ratio of samples drawn was raised to 0.4%.

Stage V(Since 1984): The survey was undertaken annually, and the numbers of samples drawn has been fixed at 16,434 households.

Stage VI(Since 1995): The survey was undertaken annually, and the numbers of samples drawn has been fixed at 14,706 households.

Stage VII(Since 1996): The survey was undertaken annually, and the numbers of samples drawn has been fixed at 13,702 households.

Stage VIII(Since 1997): The survey was undertaken annually, and the numbers of samples drawn has been fixed at 13,701 households.

Stage VIII(Since 1998): The survey was undertaken annually, and the numbers of samples drawn has been fixed at 14,031 households.

Stage X(Since 1999): The survey was undertaken annually, and the numbers of samples drawn has been fixed at 13801 households.

- **Survey Method:**

Data are collected both by Interview Survey and by Diary Survey.

- a. Households to be interviewed: They are interviewed once a year, with inquiries designed to collect data on major items of annual income and expenditure.
- b. Households required to do account-keeping: Besides receiving an interview once a

year, they are required to record all actual household income and expenditure item by item everyday. Meanwhile, fieldworkers are required to do daily inspection on the households' daily entries in order to prevent mistakes and omissions.

- c. In an interview, data mainly come from a respondent's memory that is subject to a restraint—discrepancy and omission. Data obtained from an interview are less accurate than those recorded on account books. However, account-keeping takes more manpower and money than an interview; therefore, extensive application of the account-keeping approach is impossible. Only a small number of households are selected both to do account-keeping and to receive an interview. From the same set of households, data obtained by these two approaches are compared, and results of the comparison are used to check and/or correct results of all interviews in the survey.

• **Sampling Method:**

This (2000) survey adopts a stratified two-stage sampling method. The Ts'un to Li, a basic administrative unit, is designated as the primary sampling unit (p.s.u.), and the household in the p.s.u. is the secondary sampling unit (s.s.u.). Ts'uns and Lis in places other than Taipei and Kaohsiung Municipality are classified into three strata-respectively belonging to city, town, and village according to the employment structure in industry (based on the household registration data). Criteria of the classification are as follows:

- a. A Ts'un or Li where workers engaging in agricultural, forestry, fishery, husbandry and mining account for 45% or more of total employment population is classified into the village stratum.
- b. A Ts'un or Li where workers engaging in agricultural, forestry, fishery, husbandry and mining account for less than 25% and those engaging in service industry not less than 40% of total employment population is classified into the city stratum.
- c. A Ts'un or Li not falling in the previous two strata is classified into the town stratum.

There are 16 Hsiens and 5 cities in Taiwan province. Ts'uns and Lis of each Hsien/City are combined into three strata of city, town and village, according to the above criteria. On the other hand, Taipei Municipality has 12 Ch'us and Kaohsiung Municipality has 11 Ch'us. All Lis in each Ch'u are classified into one city stratum: In total, there are 44 city strata, 21 town strata, and 21 village strata in the Taiwan area. In sample allocation the Taiwan area is divided into three regions. Samples allocated to these three regions are: 2,500 households in Taipei Municipality, 1,200 households in Kaohsiung Municipality, and 10,101 households in Taiwan Province.

Then, the samples of strata in each of the three regions are allocated with proportion. In the first stage sampling, 20% of Ts'uns or Lis in each stratum are drawn systematically. Then, among the sampled Ts'uns or Lis in each stratum, the samples of them are also allocated with proportion. In the second stage sampling, household samples are selected from the sampled Ts'uns or Lis systematically. The average sampling rate in the second stage is near to 1.05%, and combining the two sampling stages, the universal sampling rate is about 0.21%.

• **Estimate of Population Parameters**

$$\hat{\bar{Y}} = \sum_h W_h \hat{\bar{Y}}_h$$

where

$$W_h = \frac{M_h}{M_0} = \frac{M_h}{\sum_h M_h}$$

$$\hat{\bar{Y}}_h = \frac{1}{\sum_i M_{hi}} \sum_i M_{hi} \frac{\sum_j y_{hij}}{m_{hi}} = \frac{1}{\sum_i M_{hi}} \sum_i M_{hi} \bar{y}_{hi}$$

$$\text{Var}(\hat{\bar{Y}}) = \sum_h W_h^2 \text{Var}(\hat{\bar{Y}}_h)$$

where

$$\text{Var}(\hat{\bar{Y}}_h) = \frac{1 - f_h}{\sum_i M_{hi} \left(\frac{i}{n_h} \right)^2} \frac{\sum_i (M_{hi} \bar{y}_{hi} - \hat{\bar{Y}}_h)^2}{n_h - 1} + \frac{f_h (1 - g_h)}{m_h \sum_i M_{hi}} \sum_i M_{hi} S_{hi}^2$$

$$\hat{\bar{Y}}_h = \frac{\sum_i M_{hi} \bar{y}_{hi}}{n_h}$$

$$S_{hi}^2 = \frac{\sum_i (y_{hij} - \bar{y}_{hi})^2}{m_{hi} - 1}$$

$\hat{\bar{Y}}_h$: Unbiased estimate of mean of population of the h^{th} stratification

M_h : Total number of households of the h^{th} stratification

M_0 : Total number of households in Taiwan area

N_h : Total number of Ts' uns or Lis of the h^{th} stratification

n_h : Number of Ts' uns or Lis sampled from the h^{th} stratification

M_{hi} : Total number of households of the i^{th} Ts' un or Li in the h^{th} stratification

m_{hi} : Number of households sampled from the i^{th} Ts' un or Li in the h^{th} stratification

$m_h = \sum_i m_{hi}$: Number of households sampled from the h^{th} stratification

y_{hij} : Observed value of the j^{th} household of the i^{th} Ts' un or Li in the h^{th} stratification

f_h : Sampling ratio of number of Ts' un or Li of the h^{th} stratification ($\frac{n_h}{N_h}$)

g_h : Sampling ratio of number of households of the h^{th} stratification ($\frac{m_h}{\sum M_{hi}}$)

\hat{Y}_h : Unbiased estimate of the total of Ts' uns or Lis of the h^{th} stratification in the population

• Coefficients of Variances

Coefficients of Variance of Average Number of Persons, Disposable Income and Final Consumption Expenditure Per Household

2000			
	No. of persons in household (person)	Disposable income (NT\$)	Final consumption Expenditure (NT\$)
Yearly average per household ($\hat{\bar{Y}}$)	3.62	891,445	662,722
Variance ($\hat{\sigma}_{\bar{Y}}^2$)	0.0034	23.2299×10^7	12.8888×10^7
Standard deviation ($\hat{\sigma}_{\bar{Y}}$)	0.0581	15,241	11,353
Coefficient of variance ($\hat{\sigma}_{\bar{Y}} / \hat{\bar{Y}}$)	1.60%	1.71%	1.71%
Confidence interval of 95%	$3.62 \pm 1.96(0.0581)$	$891,445 \pm 1.96(15,241)$	$662,722 \pm 1.96(11,353)$

附錄三 八十九年家庭收支調查未刊印結果表目錄

一、平均每戶結果表

- | | | | |
|---|---|---|---|
| 第 | 1 | 表 | 平均每戶家庭收支按經濟戶長行業別分 |
| 第 | 2 | 表 | 平均每戶家庭收支按經濟戶長社會經濟特性別分 |
| 第 | 3 | 表 | 平均每戶家庭收支按經濟戶長性別分 |
| 第 | 4 | 表 | 平均每戶家庭收支按經濟戶長年齡組別分 |
| 第 | 5 | 表 | 平均每戶家庭收支按經濟戶長教育程度別分 |
| 第 | 6 | 表 | 平均每戶可支配所得及最終消費支出依可支配所得按戶數五等分位分及農家、非農家、都市化程度別分 |
| 第 | 7 | 表 | 家庭戶數按經濟戶長性別及消費支出組別分 |
| 第 | 8 | 表 | 家庭住宅及現代化設備概況按經濟戶長職業別分 |
| 第 | 9 | 表 | 家庭住宅及現代化設備概況按家庭組織型態別分 |

二、所得收入者結果表

- | | | | |
|---|----|---|--|
| 第 | 10 | 表 | 所得收入者平均每人所得分配按行業別分 |
| 第 | 11 | 表 | 所得收入者平均每人所得分配按社會經濟特性分 |
| 第 | 12 | 表 | 所得收入者平均每人所得分配按性別分 |
| 第 | 13 | 表 | 所得收入者平均每人所得分配按年齡組別分 |
| 第 | 14 | 表 | 所得收入者平均每人所得分配按教育程度別分 |
| 第 | 15 | 表 | 所得收入者平均每人可支配所得依可支配所得按所得收入者五等分位分及農家、非農家及都市化程度別分 |

以上結果表若有需要，請參考本處網址：<http://fies2.tpg.gov.tw>

或洽本處第三局第八科

Appendix 3 Reference Table

Households

Table	1.	Average family income and expenditure per household by industry of household heads
Table	2.	Average family income and expenditure per household by socio-economic status of household heads
Table	3.	Average family income and expenditure per household by sex of household heads
Table	4.	Average family income and expenditure per household by age of household heads
Table	5.	Average family income and expenditure per household by educational attainment of household heads
Table	6.	Average family income and expenditure per household by five equal divisions of households according to disposable income and farm or non-farm, degree of urbanization
Table	7.	Number of households by sex of household heads and consumption expenditure size
Table	8.	Household housing and household facilities by occupation of household heads
Table	9.	Household housing and household facilities by type of families

Income recipients

Table	10.	Distribution of income recipients by industry
Table	11.	Distribution of income recipients by socio-economic status
Table	12.	Distribution of income recipients by sex
Table	13.	Distribution of income recipients by age
Table	14.	Distribution of income recipients by education level
Table	15.	Average disposable income per income recipient by five equal divisions of recipients according to disposable income and farm or non-farm, degree of urbanization

If you need the tables above, please refer to the website <http://fies2.tpg.gov.tw> or contact with us for more information.

附錄四、八十九年調查表格式

樣本名冊戶長姓名 _____ 住 址 _____
 經濟戶長姓名 _____

統計地區分類 村 里 編 號				農 牧 戶 樣 本 戶 分 類		
行政區代號	層別代號	村里代號	樣本戶序號	1.農牧戶 2.非農牧戶	耕 地 面 積 分 組	專 業 兼 業 分 組

一、戶口組成

目		戶內人口代號	與之經濟關係	性別	年齡	教育程度別	畢業或肄業	本業			兼業別	社會性經濟	從業身分	就業別編號	所得收入者號	工作地點	婚姻狀況	全民健保				社會保險			
								部門別	行業別	職業別								門診次數	住院日數	健保身分別	繳健保費者	健保費用	投保身分 I	投保月數 I	投保身分 II
(一) 與戶長共同生活者	① 共同生活者	01																							
		02																							
		03																							
		04																							
		05																							
		06																							
		07																							
		08																							
		09																							
		10																							
籍者	② 非共同生活	51																							
		52																							
		53																							
		54																							
與戶籍生活者 但非共同		31																							
		32																							
		33																							
		34																							

二、家庭設備

名 稱	數 量	本年內購置費	修理及保養費	使 用 費	名 稱	數 量	本年內購置費	修理及保養費
彩色電視機				租購碟片費全年約____元 ① 底片購置費全年約____元 ② 購買唱片、CD、錄音帶全年約____元③ $① + ② + ③ = 838$ 租購錄影帶費及有線電視月租費每月____元 $\times 12$ (月)=____元④ 有電腦家庭[98]有，[99]無上網 使用網際網路全年約____元 A 租購軟體色帶、滑鼠等相關設備全年約____元⑤ $④ + ⑤ = 836$ 電話費(扣除營業用)____元 B 行動電話費(扣除營業用)____元 C	電 磁 爐			
數位影音光碟					冷 暖 氣 機			
攝 影 機					除 濕 機			
音 響					洗 衣 機			
鋼琴(含電子琴)					烘 衣 機			
電視遊樂器					空 氣 清 淨 機			
錄 放 影 機					濾 水 器			
有線電視頻道(含小耳朵)					吸 塵 器			
家用電腦					熱 水 器			
	計		837		開 飲 機			

電話機				其他通訊費(傳真機傳輸費、轉寫紙、網路租用費等)全年合計約_____元 D	微波爐(含烤箱)			
行動電話				A + B + C + D = 829	計			785
答錄機				汽車汽油費_____元 E	報紙			
傳真機				汽車全年通行費及停車費_____元 F	期刊雜誌			
汽車(cc)				機車汽油費_____元 G	計			969
機車(cc)				機車全年通行費及停車費_____元 H	數量合計			
	計	826	827	E + F + G + H = 828				

三、住宅概況

1.住宅所屬	自有		租押		配住		其他(含借用)	
2.用途	專用住宅		併用住宅		其他			
3.建築式樣	平房		二至三層樓		四至五層樓		六層樓以上	
4.自來水設備	有		無					
5.現住自宅房屋貸款	有		無		6.有車者之停車位	自有	租借	無
7.住宅面積	佔地		坪	建坪		坪		

請在相當欄位內「✓」填

四、記載事項

1.耕地面積_____公頃_____公畝

2.禽畜現有數：
 大型動物：耕牛_____頭、肉牛_____頭、乳牛_____頭、其他_____頭。
 中型動物：豬_____頭、羊_____頭、其他_____頭。
 小型動物：雞_____隻、鴨_____隻、鵝_____隻、其他_____隻。

3.

農業收支	農業	林業	漁業
淨收入			

4.換戶原因：(請在相當欄位內「✓」填。)

原樣本戶	本戶若為更換戶換戶原因						
	戶籍遷出	戶籍仍在人住他處	調查期間無人在家	拒絕回答	地址已不存在	其他(請說明)	
42	1	2	3	4	5	6	7

備註：_____

5.受訪問者姓名_____電話號碼_____

6.本戶如雇有員工(不含家庭傭人)雇用人數計_____人。

7.若本戶主要收入為移轉收入，則填列其收入來源縣市代號_____。

8.本戶人口數計_____人。

9.如有房屋貸款(不限現住屋)，則每月負擔房貸本利金額_____元。

10.是否有房屋出租

住家用		營業用		住家營業兩用		無	
-----	--	-----	--	--------	--	---	--

五、經常性收入

	經濟戶長 1	2	3	4	5	6	7	8	家庭部分	合計
戶內人口代號	101	102	103	104	105	106	107	108	109	100
一、受雇人員報酬	191	192	193	194	195	196	197	198	199	190
1.本業薪資	211	212	213	214	215	216	217	218	219	210

2.兼業薪資	221		222	223	224	225	226	227	228	229		220	
(1)退休金	151		152	153	154	155	156	157	158	159		150	
(2)其他兼業薪資	161		162	163	164	165	166	167	168	169		160	
3.其他收入	231		232	233	234	235	236	237	238	239		230	
(1)加班費、值班費	111		112	113	114	115	116	117	118	119		110	
(2)各類獎金	121		122	123	124	125	126	127	128	129		120	
(3)雇主負擔公、勞、軍保費	131		132	133	134	135	136	137	138	139		130	
(4)雇主負擔健保費	701		702	703	704	705	706	707	708	709		700	
(5)福利、撫卹金等	141		142	143	144	145	146	147	148	149		140	
二、產業主所得	241		242	243	244	245	246	247	248	249		240	
1.農業淨收入	261		262	263	264	265	266	267	268	269		260	
2.林業淨收入	271		272	273	274	275	276	277	278	279		270	
3.漁業淨收入	281		282	283	284	285	286	287	288	289		280	
4.營業淨收入	291		292	293	294	295	296	297	298	299		290	
5.執行業務淨收入	321		322	323	324	325	326	327	328	329		320	
三、財產所得收入	331		332	333	334	335	336	337	338	339		330	
1.利息收入(金融機構、民間)	341		342	343	344	345	346	347	348	349		340	
2.投資收入(股息、紅利)	351		352	353	354	355	356	357	358	359		350	
3.其他財產所得收入	361		362	363	364	365	366	367	368	369		360	
四、自用住宅及其他營建物設算租金	391		392	393	394	395	396	397	398	399		390	
五、經常移轉收入	411		412	413	414	415	416	417	418	419		410	
1.從私人	421		422	423	424	425	426	427	428	429		420	
2.從政府	431		432	433	434	435	436	437	438	439		430	
(1)低收入戶生活補助	301		302	303	304	305	306	307	308	309		300	
(2)老人津貼	311		312	313	314	315	316	317	318	319		310	
(3)老農津貼	371		372	373	374	375	376	377	378	379		370	
(4)政府補助公、勞、農保費	201		202	203	204	205	206	207	208	209		200	
(5)政府補助健保費	951		952	953	954	955	956	957	958	959		950	
(6)其他(災害救助等)	381		382	383	384	385	386	387	388	389		380	
3.社會保險現金受益	451		452	453	454	455	456	457	458	459		450	
(1)公、勞、農、軍保保險受益	981		982	983	984	985	986	987	988	989		980	
(2)健保保險受益	941		942	943	944	945	946	947	948	949		940	
4.從企業	441		442	443	444	445	446	447	448	449		440	
(1)人身意外災害保險現金受益	461		462	463	464	465	466	467	468	469		460	
(2)其他其他保險現金受益、中獎	471		472	473	474	475	476	477	478	479		470	
5.從國外	481		482	483	484	485	486	487	488	489		480	
六、雜項收入	491		492	493	494	495	496	497	498	499		490	
所得收入總計	401		402	403	404	405	406	407	408	409		400	

六、經常性支出

I 非消費支出

	經濟戶長 1	2	3	4	5	6	7	8	家庭部分	合計
一、利息支出(金融機構、民間)	541	542	543	544	545	546	547	548	549	540
1.房屋貸款利息	511	512	513	514	515	516	517	518	519	510
2.其他(含合會)	521	522	523	524	525	526	527	528	529	520
二、經常移轉支出	561	562	563	564	565	566	567	568	569	560
1.對私人	571	572	573	574	575	576	577	578	579	570
(1)婚喪壽慶禮金	551	552	553	554	555	556	557	558	559	550
(2)公益慈善捐款	171	172	173	174	175	176	177	178	179	170
(3)其他	181	182	183	184	185	186	187	188	189	180

2.對政府	581		582	583	584	585	586	587	588	589		580
(1)房屋稅、地價稅	591		592	593	594	595	596	597	598	599		590
(2)綜合所得稅	611		612	613	614	615	616	617	618	619		610
(3)其他直接稅	621		622	623	624	625	626	627	628	629		620
(4)其他	631		632	633	634	635	636	637	638	639		630
3.社會保險	641		642	643	644	645	646	647	648	649		640
(1)公保保費支出	651		652	653	654	655	656	657	658	659		650
(2)勞保保費支出	661		662	663	664	665	666	667	668	669		660
(3)農保保費支出	671		672	673	674	675	676	677	678	679		670
(4)漁保保費支出	851		852	853	854	855	856	857	858	859		850
(5)軍保保費支出	861		862	863	864	865	866	867	868	869		860
(6)健保保費支出	681		682	683	684	685	686	687	688	689		680
4.對國外	691		692	693	694	695	696	697	698	699		690
非消費支出總計	601		602	603	604	605	606	607	608	609		600

II 消費支出

項 目	各 項 目 包 括 內 容 例 示	編號
一、食品費合計		710
1.主食品	全年米、米製品____元，麥麵____元，雜糧____元，農牧戶自種自食設算____元。	711
2.副食品	肉類____元，魚貝及水產品____元，蔬菜類____元，蛋類____元，油脂類____元，調味品類____元。農牧戶自種自食設算____元。	715
3.乳酪類	奶粉平均每月____罐，每罐____元，訂購鮮牛、羊奶每月____元，其他奶製品，如奶油、煉乳、養樂多.....等全年____元。	723
4.水果類	每天(星期)購買水果____元，自種自食設算____元，其他加工水果與乾果全年____元，檳榔每天____元。	724
5.其他	平均每月(年)茶____元，咖啡、可可____元，砂糖(方糖)____元，糖果、冰淇淋等其他糖類____元。	725
6.婚生壽慶喪祭宴費	凡上列各類食物因婚生壽慶喪祭及地區性拜拜而增加購買金額。	726
7.在外伙食費	平均每月在外用膳或搭伙____元，營養午餐____元，幼稚園點心____元，偶而在外用膳全年約____元。	727
二、飲料費合計		730
1.非酒精性	平均每月(年)汽水、沙士、可樂、礦泉水____元，果汁及其他不含酒精性之飲料____元。	731
2.酒精性	平均每月(年)紹興酒、啤酒、高粱酒、白葡萄酒、水果酒、米酒及其他公賣局出品之各種酒類及進口洋酒____元。	732
三、菸草費合計	金龍牌、寶島牌、總統牌、長壽牌及其他公賣局出品之各種菸類及進口洋菸，平均____天一包，每包____元。	740
四、衣著類合計		750
1.衣著類	男用衣著____元，女用衣著____元，童用衣著____元，衣著修補費____元。	751
2.鞋襪及雜用品類	鞋____元，襪____元，擦鞋費____元，修補費____元，帽子、領帶、皮帶、雨傘、雨衣、鈕扣、手套、拉鍊等____元。	756
五、房租及水費合計		760
1.房地租毛額		
a.實付	每月房租____元×租賃期間____月，戶內人口長期在外就學就業之住宿費____元，地租____元。	761
b.設算	自有房屋及其他自用營建物之房地租設算。 借住或配住房屋之房地租設算：借用____元(是否已過錄移轉收入)；配住____元(是否已過錄本業薪資)。	762 763
2.住宅裝修費	塌塌米換面、門窗、屋頂、地板、鎖、爐灶之建材裝修費____元，電燈及電氣、自來水、瓦斯設備之裝修費____元。其他有關住宅、庭園裝修費____元，油漆、粉刷____元，壁紙等設計裝修費____元。	764
3.水費	平均每二個月自己實付自來水費____元。	765
4.自用住宅、居家設備及	自用住宅保險保費____元，居家設備保險保費____元，其他營建物保險保費____元。	766

其他營建物保險費		
六、燃料及燈光合計		770
1.電費	平均每二個月實付電費夏天____元，冬天____元；其他家用乾電池____元。	771
2.氣體燃料	天然氣平均每月____元，或桶裝瓦斯____天用一桶，重量____公斤，每桶____元。	775
3.其他	木炭、原子炭、煤炭、煤球、焦炭、煤油、酒精、柴薪、農作物廢品。	777
七、家具及家庭設備合計		780
1.家具設備	全年購買及修理桌子____元，椅子____元，沙發____元，櫥櫃____元，床____元，鏡____元。嬰兒保育用品(小床、推車)____元，雕刻、油畫等陳設物____元。	781
2.家用紡織類用品	購買及修理床(被)單____元，棉被胎____元，蚊帳____元，毛毯____元，窗簾____元，地毯____元，毛巾桌布____元，其他遮蓋布、綑包用品____元。	782
3.家庭耐久設備	購買及修理流理台____元，烹飪用具____元，飲用水過濾器____元，縫紉機____元，打臘機____元，脫水機____元，電冰箱____元，果菜汁機____元+ (785)。	783
4.家庭其他用具	購買碗筷____元，茶杯等玻璃器皿____元，熱水瓶____元，椅墊____元，其他奶瓶、奶嘴、杯墊、盆等陶磁器____元，電燈泡、電線____元，草蓆____元。	784
八、家事管理合計		790
1.家庭佣人	幼童保姆費(901)____元，家庭炊具、整潔僱工工資及其他佣人等費用(含大廈管理費)計(902)____元。	791
2.對家庭服務	全年房屋之清理打臘____元，衣服之送洗____元，家庭用品之儲藏及搬運費____元。	792
3.其他家庭管理支出	耐久程度有限的家庭用品，如洗衣粉一個月____包，每包____元，洗衣肥皂____元，全年漂白劑____元，洗碗精____元。手電筒、火柴、蠟燭、樟腦____元，清潔劑____元，殺蟲劑____元，洗滌器、刷子、掃帚____元。家用紙製品、補鼠器、鎚秤____元，家用織物之修補整理洗染等工資____元，看家犬購置____元。	793
九、保健及醫療合計		810
1.醫療用具設備及器材	復健用義肢、義眼、助聽器、輪椅、矯正鞋、身高體重器、按摩器、血壓器、沖牙機、隱型眼鏡、遠近視眼鏡、拐杖之購置費____元。 醫療設備修理與租用費、其他耐久性醫療器具及設備之購買費等____元。	811
2.住院診療及非受雇醫院醫護服務	一、實際支付之 1.牙醫一般門診費(934)____元。2.假牙、鑲牙及矯正費等(935)____元。3.西醫門診費(936)____元。4.中醫門診費(937)____元。5.生產費用(938)____元。6.住院診療費(939)____元。7.慢性療養院、安養院(如老人、植物人等)、月子中心、居家照護等費用(994)____元。8.檢驗院、放射線院等費用(995)____元。9.民俗醫療費用(如傳統跌打損傷、收驚、問病或治病)紅包、香灰錢等(996)____元。 二、醫生證明書費(997)____元。	812
3.醫療用品支出 (包括中西藥在內)	1.西藥(如消炎藥、感冒藥、咳嗽藥、外用藥膏或藥水、口服液、抗生素、避孕藥、生理食鹽水、家庭常用各類成藥等，共(977)____元。 2.中藥(如當歸、人參、四物、四神、十全大補、枸杞等中藥材與方劑，或傳統中藥成藥及科學濃縮中藥等)，共(978)____元。 3.健康食品及醫療保健用品(如體溫計、冰枕、急救箱、繃帶、尿液試紙、保險套、驗孕紙等)，共(979)____元。	813
4.人身意外災害醫療保險	學生平安保險保費(含自付額及政府補助部分)____元。 其他人身意外險、醫療險(如防癌險)保費____元	814
5.健保就診消費		816
十、運輸交通及通訊合計		820
1.個人交通通訊工具之購置	自行車之購置費____元，對講機、呼叫器之購置費____元+ (826)。	821
2.個人交通設備使用管理及保養費	零件附屬品、輪胎____元+ (827)+ (828)。不包括因旅遊而增加之汽油費、停車費、通行費等。	822
3.搭乘交通設備之費用 (車資雜費)	全年搭乘汽車每月____元，火車____元，計程車____元，船____元，飛機____元(含通勤、通學等車資)。行李運費、保管費____元。	823
4.其他通訊費	明信片、郵票、郵資不足罰款____元，電報費____元，公共電話費____元+ (829)	824
5.汽、機車保險費支出	汽車保險保費____元，機車保險保費____元。	825

十一、娛樂消遣及教育文化支出合計		830
1.旅遊費用	觀光、遊覽、旅行、郊遊、登山露營之交通費(包括門票費)、住宿費、餐飲費、保險費, 國內(921) <input type="text"/> 元, 國外(922) <input type="text"/> 元。	831
2.娛樂消遣服務	1.運動相關費用: 各種競賽之門票 <input type="text"/> 元, 支付各種球類運動、騎馬、海水浴等費用 <input type="text"/> 元, 合計 <input type="text"/> 元。 2.其他娛樂消遣: 平均每月看電影 <input type="text"/> 元, 各種音樂會、跳舞之門票 <input type="text"/> 元, 各種展覽會、電動玩具遊樂費 <input type="text"/> 元 + <input type="text"/> (836), 合計 <input type="text"/> 元。	832
3.書報雜誌文具	全年購買各項筆墨、水彩 <input type="text"/> 元、書包 <input type="text"/> 元, 帳本、筆記本 <input type="text"/> 元, 聖誕卡、祝賀卡、信封、信紙 <input type="text"/> 元, 文具(含學生用文具)及各種紙張 <input type="text"/> 元、兒童讀物、零買書刊 <input type="text"/> 元, 合計 <input type="text"/> 元, 報紙及期刊雜誌(969) <input type="text"/> 元。	833
4.消遣康樂器材	全年購買收錄音機 <input type="text"/> 元, 照相機 <input type="text"/> 元, 底片及沖洗費 <input type="text"/> 元, 照像簿、集郵費 <input type="text"/> 元, 小提琴 <input type="text"/> 元, 樂器 <input type="text"/> 元, 花卉與種植園圃之費用 <input type="text"/> 元, 飼養禽畜之費用 <input type="text"/> 元, 遊艇及小艇、狩獵、釣魚用具 <input type="text"/> 元, 運動用具之購置 <input type="text"/> 元, 玩具 <input type="text"/> 元 + <input type="text"/> (837) + <input type="text"/> (838)	834
5.教育與研究費	就學補習費(903) <input type="text"/> 元, 各項技藝補習費(904) <input type="text"/> 元。托兒所保育費(905) <input type="text"/> 元, 幼稚園保育費(906) <input type="text"/> 元, 家庭教師費(907) <input type="text"/> 元。子女就學之學雜費、教科書、參考書、講義費 <input type="text"/> 元, 教學用錄影、音帶及空白磁片 <input type="text"/> 元及其他費用合計(908) <input type="text"/> 元。	835
十二、什項消費合計		840
1.不屬前述各項之其他財貨	全年購買鐘錶 <input type="text"/> 元, 金飾手鐲寶石 <input type="text"/> 元, 打火機 <input type="text"/> 元, 太陽眼鏡 <input type="text"/> 元, 其他各種首飾及修理費 <input type="text"/> 元。	841
2.金融服務	包括與金融機構交易往來之各種手續費支出、匯費、經紀人佣金, 以及投資之諮商等費用, 申購股票處理費 <input type="text"/> 元。	842
3.人身保養及整潔	牙膏、牙粉、牙刷、牙線平均每月 <input type="text"/> 元, 洗髮精(粉)、潤絲精平均每月 <input type="text"/> 元, 化妝用品如口紅、乳液、化妝水、粉餅、滋養霜、指甲油等全年 <input type="text"/> 元, 香皂每月 <input type="text"/> 塊, 每塊 <input type="text"/> 元, 衛生紙、衛生棉、紙尿布每月 <input type="text"/> 包, 每包 <input type="text"/> 元, 刮鬍刀 <input type="text"/> 元, 髮油(男女) <input type="text"/> 元。	843
4.理髮及沐浴	男士理、燙髮一年 <input type="text"/> 次, 每次 <input type="text"/> 元, 洗髮一個月 <input type="text"/> 次, 每次 <input type="text"/> 元, 小孩理髮 <input type="text"/> 元, 其他有關費用如按摩費 <input type="text"/> 元。女士理、燙髮一年 <input type="text"/> 次, 每次 <input type="text"/> 元, 洗髮一個月 <input type="text"/> 次, 每次 <input type="text"/> 元, 修指甲費每次 <input type="text"/> 元, 美容費 <input type="text"/> 元。	844
5.餐館舞廳等場所食品飲料菸草	平均每月花費於餐館、咖啡廳、茶館、舞廳、酒家、旅館等場所之各項支出(包括食物、點心、菸酒飲料等, 但不包括因旅遊而發生餐飲及住宿費) <input type="text"/> 元。	845
6.婚生壽慶喪祭費(不包括食品費)	媒人禮 <input type="text"/> 元, 道士、僧尼、卜乩之禮金 <input type="text"/> 元, 因婚生壽慶喪祭而發生之各種費用如交通費 <input type="text"/> 元, 臨時雇用之僱工費 <input type="text"/> 元, 結婚證書費 <input type="text"/> 元, 法院證婚費 <input type="text"/> 元, 死亡診斷書費 <input type="text"/> 元, 婚喪登報費、因婚生喪祭壽宴支付之雜項支出 <input type="text"/> 元, 棺材墓碑墓地購買費 <input type="text"/> 元, 埋葬或火葬費 <input type="text"/> 元, 金銀紙、線香、爆燭 <input type="text"/> 元。	846
7.其他什項費用	印名片費, 各項證明文件相片費及其申報登記費 <input type="text"/> 元, 代書費 <input type="text"/> 元, 訴訟費 <input type="text"/> 元, 各種賠償費 <input type="text"/> 元。印鑑證明、各種證明書費 <input type="text"/> 元, 登報費以及不屬其他科目之雜項支出 <input type="text"/> 元。	847
8.其他非儲蓄性保費支出	定期壽險保費 <input type="text"/> 元, 藝術品意外損失險保費 <input type="text"/> 元, 其它非儲蓄性保險保費 <input type="text"/> 元。	848
消費支出總計		800
經常性支出總計		=600+800

七、資本損益

資本性收益	有價證券交易利得、出售資產、不動產交易盈餘	806	資本性損失	有價證券交易損失、出售資產、不動產交易及意外災害損失	807
--------------	-----------------------	------------	--------------	----------------------------	------------

八、資本移轉收支

資本移轉收入	遺產、固定資本設備捐贈、各種災難重建之補助或救濟收入	808	資本移轉支出	遺產、固定資本設備捐贈、各種災難重建之補助或救濟支出	809
---------------	----------------------------	------------	---------------	----------------------------	------------

Equipment	Amount	Equipment	Amount	Equipment	Amount
3. Movies camera		13. Cell phone		23. Vacuum cleaner	
4. Stereo		14. Sedan vehicle		24. Geyser	
5. Piano		15. Motor bicycle		25. Hot-warm water fountain	
6. Video game		16. Electro-magnetic oven		26. Microwave oven	
7. Video tape recorder		17. Air conditioner		27. Newspaper	
8. Cable TV		18. Dehumidifier		28. Magazine	
9. Personal computer		19. Washing machine		Total Amount	
10. Telephone		20. Drier			

3. Housing

- (1) **Tenure of dwelling** ☐Self-owned ☐Rented ☐Issued ☐Leased & others
- (2) **Usage of dwelling** ☐Independent ☐Connected ☐Others
- (3) **Style of building** ☐One story ☐Two or three stories ☐Four or five stories ☐Six stories or over
- (4) **Piped water equipment** ☐ possessed of ☐Not possessed of
- (5) **Self-owned house loans** ☐Having house loans ☐None
- (6) **Parking lot** ☐Self-owned ☐Rented ☐None
- (7) **Room and area** Housing land area (pins): _____ Total room area (pins): _____

4. Income and Outlay

Part A:

Unit: NT\$

Income recipient Serial No. and amount Item	household head 1	2	3	4	5	6	7	8	Household income can not be taken apart to former income recipient	Sub-total amount
Code of member in household	101	102	103	104	105	106	107	108	109	100
1. Compensation of employee	191	192	193	194	195	196	197	198	199	190
(1) Full time payroll	211	212	213	214	215	216	217	218	219	210
(2) Part time and spare time payroll	221	222	223	224	225	226	227	228	229	220
a. Retirement pay	151	152	153	154	155	156	157	158	159	150
b. Other part time payroll	161	162	163	164	165	166	167	168	169	160
(3) Other receipts or subsidies	231	232	233	234	235	236	237	238	239	230
a. Overtime pay	111	112	113	114	115	116	117	118	119	110
b. Awards	121	122	123	124	125	126	127	128	129	120
c. Insurance of GEI, LI, & SI by employers	131	132	133	134	135	136	137	138	139	130
d. Insurance of NHI by employers	701	702	703	704	705	706	707	708	709	700
e. Fringe & death benefits	141	142	143	144	145	146	147	148	149	140
2. Entrepreneurial income	241	242	243	244	245	246	247	248	249	240
(1) Agricultural & livestock income	261	262	263	264	265	266	267	268	269	260
(2) Net forest income	271	272	273	274	275	276	277	278	279	270
(3) Net fishing income	281	282	283	284	285	286	287	288	289	280
(4) Net operation surplus	291	292	293	294	295	296	297	298	299	290
(5) Net professional income	321	322	323	324	325	326	327	328	329	320
3. Property income	331	332	333	334	335	336	337	338	339	330
(1) Interest income	341	342	343	344	345	346	347	348	349	340
(2) Investment income	351	352	353	354	355	356	357	358	359	350
(3) Others	361	362	363	364	365	366	367	368	369	360
4. Imputed rent income	391	392	393	394	395	396	397	398	399	390
5. Current transfer receipts	411	412	413	414	415	416	417	418	419	410

(1) From individuals	421	422	423	424	425	426	427	428	429		420
(2) From government	431	432	433	434	435	436	437	438	439		430
a. Low income household	301	302	303	304	305	306	307	308	309		300
b. Old-age allowance	311	312	313	314	315	316	317	318	319		310
c. Old-age farmer annuity	371	372	373	374	375	376	377	378	379		370
d. Insurance of GEI, LI, & FHI by government	201	202	203	204	205	206	207	208	209		200
e. Insurance of NHI by government	951	952	953	954	955	956	957	958	959		950
f. Others	381	382	383	384	385	386	387	388	389		380
(3) Benefit of social insurance	451	452	453	454	455	456	457	458	459		450
a. Benefit of GEI, LI, FHI, and SI	981	982	983	984	985	986	987	988	989		980
b. Benefit of NHI	941	942	943	944	945	946	947	948	949		940
(4) From enterprises	441	442	443	444	445	446	447	448	449		440
a. Cash benefit of life and casualty insurance	461	462	463	464	465	466	467	468	469		460
b. Others	471	472	473	474	475	476	477	478	479		470
(5) From abroad	481	482	483	484	485	486	487	488	489		480
6. Miscellaneous receipts	491	492	493	494	495	496	497	498	499		490
Total receipts	401	402	403	404	405	406	407	408	409		400

Part B:

Unit : NT\$

Income recipient Serial No. and amount Item	household head 1	2	3	4	5	6	7	8	Household income can not be taken apart to former income recipient	Sub-total amount
1 Interest.	541	542	543	544	545	546	547	548	549	540
(1) House loans	511	512	513	514	515	516	517	518	519	510
(2) Others	521	522	523	524	525	526	527	528	529	520
2. Current transfer expenditures	561	562	563	564	565	566	567	568	569	560
(1) To private	571	572	573	574	575	576	577	578	579	570
a. Expenditure of marriage, birth and funeral	551	552	553	554	555	556	557	558	559	550
b. Charities	171	172	173	174	175	176	177	178	179	170
c. Others	181	182	183	184	185	186	187	188	189	180
(2) To government	581	582	583	584	585	586	587	588	589	580
a. House tax and land tax	591	592	593	594	595	596	597	598	599	590
b. Income tax	611	612	613	614	615	616	617	618	619	610
c. Other direct tax	621	622	623	624	625	626	627	628	629	620
d. Others	631	632	633	634	635	636	637	638	639	630
(3) Social insurance	641	642	643	644	645	646	647	648	649	640
a. Expenditure on GEI	651	652	653	654	655	656	657	658	659	650
b. Expenditure on LI	661	662	663	664	665	666	667	668	669	660
c. Expenditure on Farmer's health insurance	671	672	673	674	675	676	677	678	679	670
d. Expenditure on Fisherman's health insurance	851	852	853	854	855	856	857	858	859	850
e. Expenditure on SI	861	862	863	864	865	866	867	868	869	860
f. Expenditure on NHI	681	682	683	684	685	686	687	688	689	680
(4) To abroad	691	692	693	694	695	696	697	698	699	690
Nonconsumption expenditure	601	602	603	604	605	606	607	608	609	600

Note: If the transfer receipts are the major receipts in your household, please give the right code for the Hsien (City) where you have obtained transfer receipts: _____

5. Consumption Expenditure

Unit : NT\$

Item	Serial No.	Amount
1. Food	710	
(1) Main food	711	
(3) Dairy	723	
(4) Fruits	724	
(5) Others	725	
(6) Gifts	726	
(7) Board	727	
2. Beverage	730	
(1) Non-alcoholic	731	
(2) Alcoholic	732	
3. Tobacco	740	
4. Clothing and footwear	750	
(1) Clothing	751	
(2) Footwear	756	
5. Rent and water charges	760	
(1) Rent		
a. Actual paid	761	
b. Imputed rent of self-owned	762	
c. Imputed rent of issued and leased	763	
(2) Repairs	764	
(3) Water charge	765	
(4) Household premiums	766	
6. Fuel and lighting	770	
(1) Electric rate	771	
(2) Gas	775	
(3) Others	777	
7. Furniture and family facilities	780	
(1) Furniture	781	
(2) Textile furnishing	782	
(3) Durable household equipment	783	
(4) Others	784	
8. Household operations	790	
(1) Domestic servants	791	
(2) Service to family	792	
(3) Other household operations	793	
9. Medical care and sanitation	810	
(1) medical equipment and instruction	811	
(2) Treatment in hospital, hospital service, and health insurance	812	
(3) Expenditure of medical article	813	
(4) Personal accident and medical premiums	814	
(5) Medical consumption of NHI	816	
10. Transport and communication	820	
(1) Purchase of personal transport equipment	821	
(2) Expenses on operations and maintenance of personal transport equipment	822	

Item	Serial No.	Amount
(3) Purchase transportation	823	
(4) Other communications	824	
(5) Motor vehicle premiums	825	
11. Expenditure on recreation, education and culture	830	
(1) Traveling expenses	831	
(2) Recreation service	832	
(3) Newspaper, magazine and stationery	833	
(4) Recreation facilities	834	
(5) Expenditure on education, culture and researches	835	
12. Miscellaneous expenditure	840	
(1) Other goods not listed anywhere	841	
(2) Financial service	842	
(3) Personal care	843	
(4) Barber and bath	844	
(5) Food, beverage and tobacco in restaurant, ballroom	845	
(6) Gifts (food exclusive)	846	
(7) Miscellaneous expenses	847	
(8) Other non-saving premiums	848	
Total Consumption Expenditure	800	

6. Capital Gain or Loss

Unit : NT\$

Item	Serial No.	Amount
1. Capital gain	806	
2. Capital loss	807	

7. Capital Transfers

Unit : NT\$

Item	Serial No.	Amount
1. Capital transfers received	808	
2. Capital transfers paid	809	

ISSN 1011-694X

GPN : 2009003637

定價：肆佰元整