

DIRECTORATE-GENERAL OF BUDGET, ACCOUNTING AND STATISTICS
EXECUTIVE YUAN
REPUBLIC OF CHINA

中華民國臺灣地區 八十五年家庭收支調查報告

REPORT ON THE SURVEY OF FAMILY INCOME AND EXPENDITURE
IN TAIWAN AREA OF REPUBLIC OF CHINA, 1996

行政院主計處 編印

DIRECTORATE-GENERAL OF BUDGET, ACCOUNTING AND STATISTICS
EXECUTIVE YUAN
REPUBLIC OF CHINA

中華民國臺灣地區八十五年家庭收支調查報告

編 者：行政院主計處

臺北市廣州街二號6樓

3823841•3823847

印 刷 者：漢大印刷股份有限公司

經 銷 者：中國統計學社

臺北市廣州街二號6號

3814910轉863

郵政劃撥帳號：0004130-8

三 民 書 局

臺北市重慶南路一段61號

3617511

郵政劃撥帳號：0009998-5

正 中 書 局

臺北市衡陽路20號

3821394 • 3821153

郵政劃撥帳號：0009914-5

出版日期：民國八十六年十月

定 價：每本新臺幣肆佰元

Reprot on the Survey of Family Income and Expenditure in Taiwan Area of the Republic of China, 1996

Edited by : Directorate-General of Budget, Accounting and Statistics
Executive Yuan, the Republic of China

2, Kwang-chow St., Taipei, Taiwan, R.O.C.

TEL : 3823841 • 3823847

Printed by : Hanasty Printing Co., Ltd.

Book Agency : Chinese Statistical Association

2, Kwang-chow St., Taipei, Taiwan, R.O.C.

TEL : 3814910 ext. 863

Postal Transfer No.: 0004130-8

San Min Book Co., Ltd.

61, Sec. 1, Chung Ching South Rd., Taipei, Taiwan, R.O.C.

TEL : 3617511

Postal Transfer No.: 0009998-5

Chen Chung Book Co., Ltd.

20, Hengyang Rd., Taipei, Taiwan, R.O.C.

TEL: 3821394 • 3821153

Postal Transfer No.: 0009914-5

Printed on : October 1997

Price : NT\$400

ISSN 1011—694X

前 言

自第二次世界大戰結束以來，國際間競相致力於經濟開發及社會建設，一面追求經濟成長，一面追求所得分配趨於平均，使經濟發展成果能為全體國民共享。因此，所需個人所得分配調查統計資料之殷切與統計品質之要求，迥異於往昔。是以各國政府莫不銳意致力於辦理個人所得分配調查統計，藉以明瞭個人所得分配發展趨勢，以及所得水準變動狀況，提供政府作為研訂社會發展計畫，改善國民生活，增進社會福利之參考。

我國個人所得分配調查，始於民國五十三年，由本處舉辦臺灣地區家庭收支抽樣調查。民國五十五年改由臺灣省政府接辦，每兩年調查一次。嗣因臺北市改制為院轄市，自民國五十九年起改由臺灣省政府主計處及臺北市政府主計處分別按年辦理。至六十八年復因高雄市政府改制為院轄市，乃由臺灣省政府主計處、臺北市政府主計處及高雄市政府主計處分別按年辦理一次。此項調查採訪問調查與記帳調查兩法併行，採用分層隨機抽樣法，自全體家庭中抽選訪問調查戶，再從訪問調查樣本戶中抽出若干樣本，作為記帳調查戶。訪問調查戶係由調查員每年訪問一次，查詢其全年所得收支項目，而記帳調查戶除接受訪問調查外，每日並根據家庭實際收支逐筆記帳，由調查員檢查每日帳簿並面予指導，避免發生錯誤、重覆或遺漏等情事，惟記帳調查所需人力、經費甚鉅，難以大量普遍實施，故僅對部分樣本家庭同時實施記帳與訪問兩種調查，以供研究比較。

八十三年起為充分表達本報告內容，令人望文生義，提高參考應用價值，本報告更名為「家庭收支調查報告」。有關八十五年調查報告業經編撰完成，內容包括八十五年調查結果綜合分析、歷年調查主要結果表及八十五年調查統計表三大部分，有關名詞解釋、調查方法及八十五年調查表表式則以附錄方式刊列，以利各界研究與參考。此項調查統計工作極為浩繁，同仁雖已盡最大努力，然舛誤之處恐難避免，尚祈各界不吝指正，以供今後改進之參考。

Preface

This country started preparation of statistics on personal income distribution in 1964, a sampling survey on household income and expenditure in the Taiwan area conducted by the Directorate-General of Budget, Accounting and Statistics (DGBAS). Both interviews and account-keeping are used to collect data in the survey. Households for interview are drawn from the population by the stratified random sampling method, and parts of the sampled households for interview are also selected to do account-keeping regularly. The sampled households are interviewed once a year for major items of income and expenditure of the year. Detailed categories are estimated on the basis of data recorded by account-keeping households. For households assigned to do account-keeping, they are required not only to receive interview but records make entry by entry of actual income and expenditure every day. The enumerator shall review the account books and provide necessary advice in order to avoid mistakes, duplication, and omission. Data obtained in this way are more accurate than those derived from interviews. However, account-keeping needs so much manpower and money that it cannot be extensively used in the survey. Consequently, only a limited number of households are both interviewed and required to do account-keeping, and data obtained from these two approached are compared so as to check and correct the results of all interviews in the survey.

This issue has been renamed as “Report on the Survey of Family Income & Expenditure in Taiwan Area of the Republic of China” since 1994 to meet the meaning of report. The report for 1996 was recently completed. The report contains three parts— a summary analysis, tables containing results of surveys in the past, and detailed statistics of the 1996 survey. Plans of the survey, terminology’s with their explanation, Survey methods, and questionnaires used for 1996 surveys are attached for users as a reference in their study. The survey and related statistical works are a big job. Our colleagues have done their best but some mistakes are still unavoidable. We would welcome and appreciate any corrections and advice that will be used as a major reference for improvement in the future.

目 錄

壹、八十五年家庭收支調查結果綜合分析·····	8
貳、家庭收支重要指標·····	15
參、歷年家庭收支調查主要結果表	
第 1 表 所得總額與可支配所得·····	18
第 2 表 所得總額按來源別分·····	19
第 3 表 戶數五等分位組之平均每戶可支配所得·····	20
第 4 表 戶數五等分位組之所得分配比與所得差距·····	21
第 5 表 政府對家庭移轉收支對所得分配之影響·····	22
第 6 表 戶數十等分位組分界點之可支配所得·····	23
第 7 表 主要國家(地區)家庭所得分配狀況·····	24
第 8 表 可支配所得、消費支出及儲蓄·····	25
第 9 表 戶數五等分位組之平均每戶消費支出·····	26
第 10 表 戶數五等分位組之平均每戶儲蓄·····	27
第 11 表 平均每戶及每位所得收入者之可支配所得按性別分·····	28
第 12 表 家庭消費支出按消費型態分·····	29
第 13 表 農家與非農家平均每戶及每人可支配所得·····	30
第 14 表 農家平均每戶所得總額按來自農業與非農業分·····	31
第 15 表 所得收入者五等分位組之可支配所得分配比與所得差距·····	32
第 16 表 所得收入者十等分位組分界點之可支配所得·····	33
第 17 表 所得收入者平均每人可支配所得及中位數所得按行業別分·····	34

Contents

Summary analysis.....	8
Major Figures of Family Income and Expenditure.....	15
Tables for the past years	
1. Current receipts and disposable income (at Current Prices and 1996 Constant Price)	18
2. Sources of current receipts	19
3. Average disposable income per household by disposable income quintile	20
4. Percentage share of disposable income by percentile group of households and income inequality indexes	21
5. The change of disposable income occurred by current transfers between households and government.....	22
6. Boundary between each disposable income decile	23
7. Income distribution in selected countries.....	24
8. Disposable income, final consumption expenditure, and savings	25
9. Average consumption expenditure per household by disposable income quintile.....	26
10. Average savings per household by disposable Income quintile.....	27
11. Average disposable income per household by sex of households heads and average disposable income of income recipients by sex.....	28
12. Percent distribution of total expenditures.....	29
13. Average disposable income per household and per capita disposable income by farm or non-farm households	30
14. Farm households income from agricultural and non-agricultural	31
15. Percentage share of disposable income by percentile groups of income recipients and measures of income distribution.....	32
16. Boundary between each disposable income decile of income recipients.....	33
17. Mean and median disposable income of income recipients by industry.....	34

第 18 表	所得收入者平均每人可支配所得及中位數所得按職業別分……	35
第 19 表	所得收入者平均每人可支配所得及中位數所得按教育程度及經濟特性別分……	36
第 20 表	所得收入者之基本所得及人數按縣內、縣外工作地點分……	37
第 21 表	所得收入者人數與按年齡組別及性別之分配……	38
第 22 表	家庭住宅狀況……	39
第 23 表	家庭主要設備普及率……	40
第 24 表	年中戶數與平均每戶人數按農家、非農家及都市化程度分……	41
第 25 表	戶數五等分位組之平均每戶人數與就業人數……	42
第 26 表	家庭戶數按戶內人口規模別之分配……	43
第 27 表	就業者平均每人基本所得按職業別分……	44

肆、八十五年家庭收支調查統計表

一、戶為單位統計表

第 1 表	平均每戶家庭收支按戶內人數分……	47
第 2 表	平均每戶家庭收支按區域別分……	51
第 3 表	平均每戶家庭收支按農家、非農家及都市化程度別分……	63
第 4 表	平均每戶家庭收支按經濟戶長職業別分……	67
第 5 表	平均每戶家庭收支按家庭組織型態別分……	75
第 6 表	平均每戶家庭收支依可支配所得按戶數五等分位分……	79

18. Mean and median disposable income of income recipients by occupation.....	35
19. Mean and median disposable income of income recipients by educational attainment and by socio-economic status.....	36
20. Percentage share of primary income and number of income recipients of Taiwan area by place of work	37
21. Number of income recipients, percentages of income recipients by age and by sex...	38
22. Housing-dwelling space, percentages of households with piped water and housing tenure.....	39
23. Percentages of households with household equipment and appliances	40
24. Number of households, average number of persons per household by farm or non-farm and by urbanization.....	41
25. Average number of persons and employed persons per household by disposable income quintile.....	42
26. Percent distribution by size of household.....	43
27. Average primary income per employed person by occupation.....	44

Table in 1996

Households

1. Average family income and expenditure per household by size of household.....	47
2. Average family income and expenditure per household by areas.....	51
3. Average family income and expenditure per household by farm or non-farm and degree of urbanization.....	63
4. Average family income and expenditure per household by occupation of household heads.....	67
5. Average family income and expenditure per household by type of families.....	75
6. Average family income and expenditure per household by five equal divisions of households according to disposable income.....	79

第 7 表	平均每戶可支配所得及最終消費支出依可支配所得按戶數五等分位分及經濟戶長性別、年齡組別、教育程度別分……	83
第 8 表	家庭住宅及現代化設備概況按區域別分……	89
第 9 表	家庭住宅及現代化設備概況按農家、非農家及都市化程度別分	101
第 10 表	家庭住宅及現代化設備概況依可支配所得按戶數五等分位分…	105
第 11 表	家庭戶數按所得總額組別及經濟戶長性別分……	109

二、所得收入者為單位統計表

第 1 表	所得收入者平均每人所得分配按區域別分……	111
第 2 表	所得收入者平均每人所得分配按農家、非農家及都市化程度別分	117
第 3 表	所得收入者平均每人所得分配按職業別分……	119
第 4 表	所得收入者平均每人所得分配依可支配所得按所得收入者五等分位分……	123
第 5 表	所得收入者平均每人可支配所得依可支配所得按所得收入者人數五等分位分及性別、年齡別、教育程度別分……	125
第 6 表	所得收入者人數按性別及可支配所得組別分……	129

附 錄

附錄一、名詞解釋……	132
附錄二、調查方法……	143
附錄三、八十五年家庭收支調查未刊印之結果表……	155
附錄四、八十五年調查表格式……	157

7. Average family income and expenditure per household by five equal divisions of households according to disposable income and sex, age, educational attainment of household heads.....	83
8. Household housing and household facilities by areas.....	89
9. Household housing and household facilities by farm or non-farm and degree of urbanization.....	101
10. Household housing and household facilities by five equal divisions of households according to disposable income.....	105
11. Numbers of households by current receipts groups and sex of household heads.....	109

Income recipients

1. Distribution of income recipients by areas.....	111
2. Distribution of income recipients by farm or non-farm and degree of urbanization...	117
3. Distribution of income recipients by occupation.....	119
4. Distribution of income recipients by five equal divisions of recipients according to disposable income.....	123
5. Average disposable income per income recipient by five equal divisions of recipients according to disposable income and sex, age, educational attainment.....	125
6. Numbers of income recipients by sex and disposable income groups.....	129

Appendixes

Appendix 1. Glossary.....	138
Appendix 2. Survey methods.....	149
Appendix 3. Reference tables.....	156
Appendix 4. Questionnaire form.....	163

壹、八十五年家庭收支調查結果綜合分析

八十五年臺灣地區家庭收支調查樣本數 1 萬 3,702 戶，抽出率 0.23%，平均每戶可支配所得之變異係數 1.67% (八十四年 1.62%)。八十五年明細統計資料請參閱第三章，歷年主要結果請參閱第二章。茲將本次調查重要結果分述如下。

一、家庭戶量

八十五年平均每戶年中人口數為 3.92 人，低於上年 3.94 人，其中成年人 2.61 人，就業者 1.71 人。每戶人口數在四人以下者所占比例呈上升，五人以上者則趨下降，顯示小家庭趨勢至為明顯，其中四人以下家庭，占總戶數 65.5%，較上年之 64.8% 增加 0.7 個百分點，五人者占 19.4% (上年 19.7%)，六人以上者占 15.1%，較上年減少 0.4 個百分點，較十年前則減 11.1 個百分點。

表一 家庭戶數按戶內人口規模之分配

年 別	單位：%						
	合 計	一 人	二 人	三 人	四 人	五 人	六人以上
69 年	100.00	3.87	7.28	12.51	20.02	23.25	33.07
75 年	100.00	5.05	9.42	12.88	23.64	22.88	26.13
79 年	100.00	6.47	11.59	15.22	25.69	21.65	19.38
80 年	100.00	5.82	12.34	15.38	26.29	21.50	18.67
81 年	100.00	6.56	12.39	15.49	27.16	20.67	17.73
82 年	100.00	6.69	12.66	15.47	26.89	20.55	17.74
83 年	100.00	6.99	13.87	15.17	27.56	20.22	16.19
84 年	100.00	7.68	14.70	15.97	26.46	19.70	15.50
85 年	100.00	7.96	14.48	15.98	27.11	19.41	15.06

二、所得水準及來源

八十五年平均每戶所得總額 105 萬 994 元，較上年 102 萬 9,053 元增加 2.13%；所得來源中以受雇人員報酬(含年節獎金等不定期收入)占 55.14% 最多，產業主所得占 17.78%，財產所得占 15.55%，移轉收入占 11.53%。

三、所得分配

以台灣地區的家庭按可支配所得大小排序，八十五年最高所得 20% 家庭之所得占全體家庭所得的 38.9%，平均每戶所得 160 萬 7,034 元，最低所得 20% 家庭(含

圖一 歷年平均每戶可支配所得

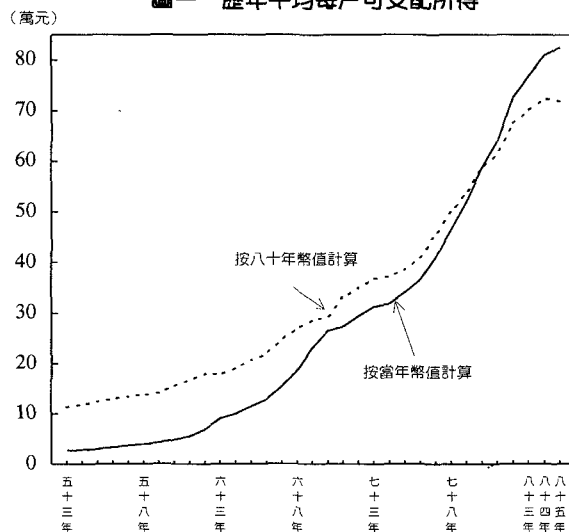

無所得家庭)之所得占 7.2 %，平均每戶所得 29 萬 8,443 元，高所得為低所得的 5.38 倍，較上年之 5.34 倍略增 0.04 倍。所得差距擴大主要係八十五年景氣趨緩，就業量增加有限，失業率提高，各行業景氣榮枯趨勢明顯，拉大就業者所得差距，惟近年政府持續推動社會福利政策，如擴大發放中低收入戶生活補助、老人津貼、老農年金、殘障者補助及全民健保實施等，均有助低收入家庭之所得提升，各項因素交互影響結果互抵，所得差距略增 0.04 倍。

表二 家庭可支配所得按戶數五等分位分

年 別	第 1 等分位 (最低所得組)	第 2 等分位	第 3 等分位	第 4 等分位	第 5 等分位 (最高所得組)	最高所得組 為最低所得 組之倍數
53 年	7.71	12.57	16.62	22.03	41.07	5.33
59 年	8.44	13.27	17.09	22.51	38.69	4.58
69 年	8.82	13.90	17.70	22.78	36.80	4.17
79 年	7.45	13.22	17.51	23.22	38.60	5.18
80 年	7.76	13.25	17.42	22.97	38.60	4.97
81 年	7.37	13.24	17.52	23.21	38.66	5.24
82 年	7.13	13.12	17.65	23.44	38.66	5.42
83 年	7.28	12.97	17.41	23.18	39.16	5.38
84 年	7.30	12.96	17.37	23.38	38.99	5.34
85 年	7.23	13.00	17.50	23.38	38.89	5.38

表三 政府移轉收支對家庭所得分配之影響

年 別	從(對)家庭移轉 收支前差距倍數 (1)	移 轉 收 支 效 果			實 際 (目 前) 差 距 倍 數 (1)+(2)
		對家庭移轉支出 (社福支出等)	從家庭移轉收入 (直接稅規費等)	合 計 (2)	
69 年	4.30	-0.04	-0.09	-0.13	4.17
75 年	4.78	-0.08	-0.11	-0.19	4.60
79 年	5.52	-0.23	-0.11	-0.34	5.18
80 年	5.31	-0.24	-0.10	-0.34	4.97
81 年	5.56	-0.23	-0.09	-0.32	5.24
82 年	5.76	-0.26	-0.08	-0.34	5.42
83 年	5.79	-0.30	-0.11	-0.41	5.38
84 年	5.93	-0.50	-0.09	-0.59	5.34
85 年	6.17	-0.68	-0.11	-0.79	5.38

近年來我國高、低所得差距均在五倍左右變動，如與世界各主要國家地區比較，高於荷蘭之 4.5 倍、日本之 4.7 倍，與韓國 5.3 倍相近，但較大陸 7.1 倍、美國 8.5 倍、新加坡 8.5 倍、香港 9.0 倍、巴西 32.1 倍為低，顯示我國仍屬所得分配較為平均的國家之一。且就經濟發展動力、個人工作意願及創新誘因之觀點，適當的所得差距是個人貢獻及產業分工的表徵，亦屬必要。

四、家庭消費與儲蓄

八十五年平均每戶消費支出 61 萬 4,435 元，較上年增加 3.96 %；平均每戶儲蓄 21 萬 1,943 元，較上年減少 3.79 %。就消費支出內容觀察，食衣費用所占比率由七十五年 43.3 % 續降為 30.6 %，住行與育樂費用則相對提升，由 56.7 % 升至 69.4 %，國人消費重心已由食衣之溫飽，轉為兼顧各種教育及育樂活動，追求生活品質之提升。

圖二 八十五年平均每戶消費與儲蓄按五等分位分 (萬元)

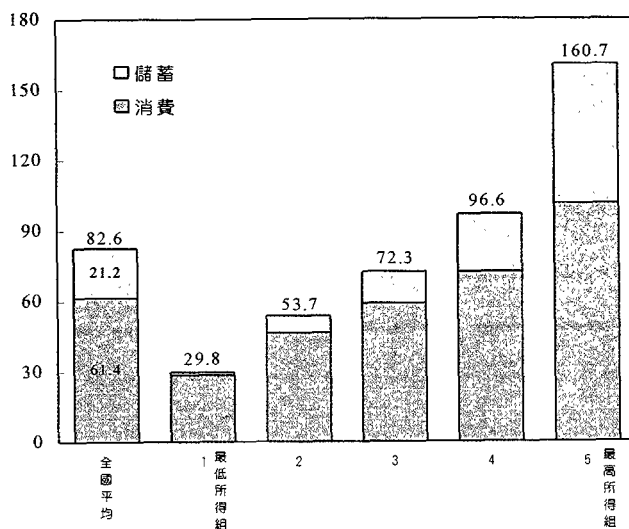

五、住宅概況及家庭設備

圖三 家庭設備普及率

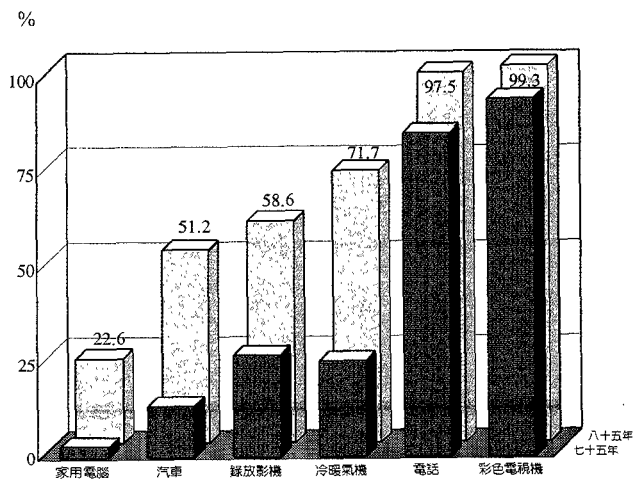

八十五年自有住宅家庭占總戶數 84.5 %，租押住宅占 9.4%，配住及借用住宅占 6.2 %；家庭平均每戶居住建坪 38 坪，平均每人居住 9.7 坪。家庭自來水設備普及率 91.2 %，自有住宅貸款戶數比率 27.4 %。汽車普及率升至 51.2 %。至於各類家用設備普及率，除錄影機受有線電視開放影響降為 58.6 % 外（有線電視普及率 59.6 %），其餘多逐年提高，電視機、電話機與洗衣機皆超過九成。另八十年起新增調查項目，除濕機八十五年普及率 18.8 %，烘衣機 19.7 %，碟影機 5.1 %。另家用電腦普及率 22.6%，增幅亦速。

就低所得家庭觀察，自有住宅比率 78.2%，平均居住面積 29 坪，電視機、電話、洗衣機等生活必需品之普及率也多在七成以上，較以往顯著提升，顯示經濟發展成果為全民所共享。

表四 家庭設備普及率及住宅狀況

年 別	彩 色	洗 衣 機	電 話 機	冷 暖	錄 放	家 用	家 用	機 車	自有住	單位: %
	電視機			氣 機	影 機	電 腦	汽 車		宅比率	平均每戶住宅坪數(坪)
65 年	23.48	38.60	22.14	3.62	—	—	1.54	44.57	67.36	23
70 年	77.90	68.88	60.93	16.37	3.75	—	6.40	67.15	73.33	27
75 年	94.42	79.49	85.25	25.45	27.11	2.92	13.63	72.83	77.56	31
80 年	99.16	89.53	94.75	52.37	68.94	9.57	33.67	79.20	80.40	34
81 年	99.30	90.38	95.13	56.14	71.16	11.76	38.94	78.49	82.80	36
82 年	99.25	91.51	96.00	60.69	69.24	13.56	41.05	79.49	81.88	36
83 年	99.36	92.31	96.53	64.01	66.40	15.29	45.54	80.78	82.52	37
84 年	99.29	92.83	96.70	67.08	62.19	18.54	47.95	79.88	83.56	37
85 年	99.32	93.00	97.49	71.65	58.60	22.56	51.16	80.82	84.45	38
低所得組	97.37	79.40	91.23	42.79	30.40	3.82	16.43	61.95	78.22	29
高所得組	99.88	98.50	99.37	90.27	77.64	46.39	75.11	81.37	90.93	46

六、所得收入者特徵

- (一)八十五年平均每一所得收入者之已分配要素所得為 45 萬 3,694 元，較上年增加 0.5 %；中位數所得 39 萬 3,800 元，較上年增加 2.1 %。
- (二)依行業別分，以水電燃氣業平均每人已分配要素所得 74 萬 9,681 元最高，金融、保險、不動產及工商服務業 60 萬 1,491 元次之，而以無行業 17 萬 7,336 元最低。
- (三)依職業別分，以主管人員平均每人已分配要素所得 99 萬 1,109 元最高，專業人員 78 萬 7,762 元次之，而以其他 20 萬 4,136 元最低。
- (四)依教育程度分，以研究所教育程度之平均每人已分配要素所得 94 萬 5,970 元最高，大學教育程度之 73 萬 7,187 元次之，而以自修、補習或不識字 14 萬 9,344 元最低。
- (五)依性別分，男性平均每人已分配要素所得 51 萬 4,735 元，女性 34 萬 4,866 元，男性所得為女性之 1.49 倍，較六十九年 1.94 倍之差距已見縮小。
- (六)按所得收入者五等分位組分，最高所得組平均每人已分配要素所得 95 萬 6,540 元，為最低所得組 11 萬 3,139 元之 8.45 倍，與上年 8.45 倍相同。
- (七)依所得收入者人數觀察，男性所得收入者人數占 64.1 %，女性占 35.9 %（上年為 34.5 %）；從事農業者占 7.4 %（上年為 8.5 %），非農業占 92.6 %；受雇者占 69.5 %（上年為 69.2 %），雇主及自營作業者占 21.7 %，其他 8.8 %。

圖四 所得收入者平均每人已分配要素
所得按行業別之比較

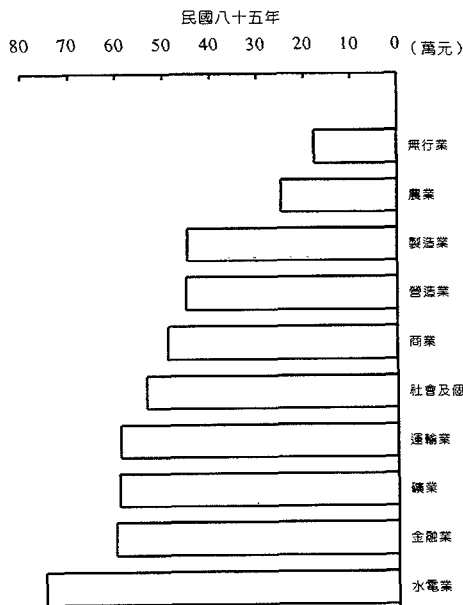

圖五 所得收入者平均每人已分配要素
所得按職業別之比較

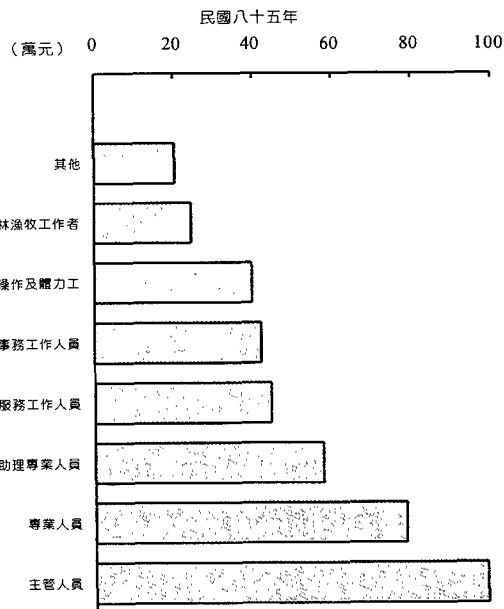

(八)依所得收入者之工作地點分析，
跨縣市工作情形在都會區週邊甚
為普遍，八十五年全臺灣地區各
縣（市）基本所得來自縣（市）
外比例平均為 17 % (上年 15.5
%)，跨縣市工作人口比例為 14.4
% (上年 12.7 %)，其中基隆市家
庭基本所得 33.5 % 來自縣外，高
雄縣 31.9 %；來自縣（市）外所
得比例較高者，尚有台北縣 30.9
%、新竹縣 23.4 % 及嘉義市 22.3
%；而以離島澎湖縣最低。

圖六 八十五年來自縣(市)外基本所得比例

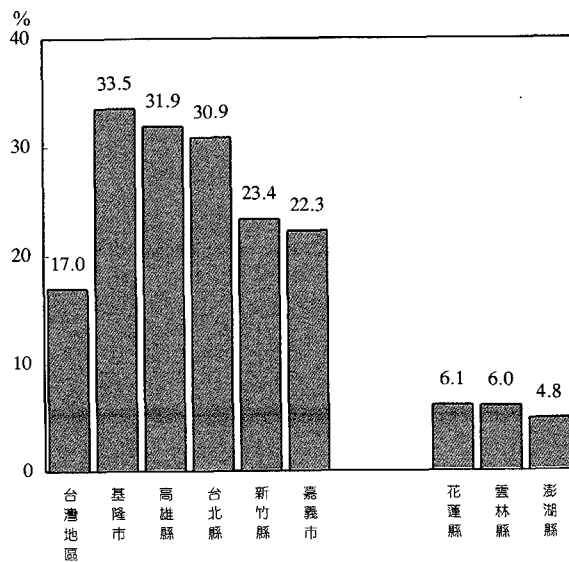

貳、家庭收支重要指標

MAJOR FIGURES OF FAMILY INCOME AND EXPENDITURE

家庭收支重要指標

	戶內人口	就業人數	所得總額 (元)				可支配所得	消費		
			Average personal income (NT\$)							
	(人)	(人)	受雇人員報酬 (元)	產業主所得 (元)	財產所得 (元)	移轉所得 (元)	(元)	食品飲料及菸草 (元)		
	No. of persons per household (Person)	No. of persons employed per household (Person)	Compensation of employees (NT\$)	Entrepreneurial income (NT\$)	Property income (NT\$)	Transfer income (NT\$)	Average disposable income (NT\$)	Food, beverage and tobacco (NT\$)		
平均每年										
63年	5.38	1.89	101,110	60,984	25,440	10,608	4,080	92,813	80,942	39,983
64年	5.27	1.96	111,117	65,460	35,040	5,604	5,016	101,821	86,849	41,304
65年	5.24	1.92	125,324	75,720	31,080	11,628	6,900	116,297	95,398	44,400
66年	5.06	1.89	146,204	86,076	35,100	17,544	7,488	130,830	104,357	45,924
67年	4.92	1.89	175,558	106,824	39,384	21,156	8,196	155,737	121,818	52,464
68年	4.87	1.93	211,224	126,972	50,520	24,084	9,648	188,407	146,842	60,504
69年	4.84	1.93	262,614	161,074	57,462	32,685	11,393	233,112	179,687	72,510
70年	4.80	1.92	302,114	187,696	64,242	36,271	13,905	266,433	199,523	78,691
71年	4.74	1.88	315,573	191,106	69,494	39,118	15,855	275,250	210,906	81,635
72年	4.71	1.86	341,143	205,826	75,568	41,046	18,703	295,887	226,234	88,100
73年	4.68	1.84	365,394	219,852	80,840	43,530	21,172	314,245	243,784	94,657
74年	4.60	1.81	374,384	224,431	83,116	44,971	21,866	320,495	246,277	94,069
75年	4.52	1.83	399,935	238,155	89,056	48,401	24,323	341,728	258,474	96,710
76年	4.41	1.80	428,931	254,963	96,900	51,039	26,029	366,487	275,104	100,316
77年	4.28	1.78	485,049	286,853	109,144	59,995	29,057	410,483	302,207	105,831
78年	4.25	1.77	553,917	331,893	117,106	72,680	32,238	464,994	336,875	113,420
79年	4.19	1.77	627,511	379,414	127,473	83,281	37,343	520,147	370,323	119,714
80年	4.16	1.76	711,333	429,095	139,521	98,941	43,776	587,242	411,760	127,300
81年	4.11	1.75	782,173	479,008	146,969	110,470	45,726	639,696	445,220	132,611
82年	4.10	1.77	884,446	524,583	160,674	128,797	70,392	727,879	504,133	139,811
83年	4.02	1.75	948,941	553,262	171,475	144,712	79,492	769,755	545,987	142,237
84年	3.94	1.71	1,029,053	570,468	182,869	154,753	120,963	811,338	591,035	150,732
85年	3.92	1.71	1,050,994	579,472	186,931	163,427	121,164	826,378	614,435	160,254

Major Figures of Family Income and Expenditure

支出 (元) ure (NT\$)		消費傾向 (%)	儲蓄 (元)	儲蓄率 (%)	住宅坪數 (坪)	自有住宅率 (%)	普及率 (%) Percentages of households			
醫療及保健 (元)	娛樂教育文化服務 (元)						小汽車 (%)	彩色電視機 (%)	冷暖氣機 (%)	
Medical care and health expenses (NT\$)	Recreation, entertainment, education and cultural services (NT\$)	Average propensity to consume (%)	Savings (NT\$)	Savings rate (%)	Average dwelling space per household (pin)	Rate of self-owned house (%)	Sedan vehicle (%)	Color TV (%)	Air condition (%)	
3,175	4,907	87.21	12,049	12.98	—	—	—	12.91	—	1974
3,439	5,199	85.30	15,173	14.90	—	—	1.27	16.42	3.42	1975
4,416	6,108	82.03	20,899	17.97	23.0	67.36	1.54	23.48	3.62	1976
4,476	7,656	79.77	26,473	20.23	23.0	68.05	2.10	34.70	5.33	1977
5,796	9,528	78.22	33,919	21.78	24.0	69.57	2.78	46.57	8.68	1978
6,816	11,244	77.94	41,565	22.06	25.0	71.62	4.07	58.64	11.65	1979
7,547	14,691	77.08	54,204	23.25	26.0	73.52	5.11	69.29	14.40	1980
8,971	16,570	74.89	67,846	25.46	27.0	73.33	6.40	77.90	16.37	1981
10,697	18,246	76.62	65,719	23.88	28.0	74.24	7.23	83.12	17.16	1982
11,837	19,620	76.46	71,459	24.15	29.0	74.94	9.30	87.79	19.72	1983
12,364	22,007	77.58	72,673	23.13	30.0	75.99	10.38	90.41	22.91	1984
12,950	23,440	76.84	75,749	23.64	30.0	77.34	11.91	92.31	23.95	1985
14,013	25,917	75.64	83,254	24.36	31.0	77.56	13.63	94.42	25.45	1986
14,750	29,258	75.07	91,382	24.93	31.7	78.58	15.54	95.78	28.66	1987
15,832	35,492	73.62	108,276	26.38	32.0	77.76	19.21	97.34	34.29	1988
16,354	40,451	72.45	128,119	27.55	33.3	79.02	24.90	97.80	41.74	1989
17,866	49,405	71.20	149,824	28.80	33.9	80.47	29.07	98.26	47.26	1990
22,228	52,780	70.12	175,482	29.88	34.4	80.40	33.67	99.16	52.37	1991
22,600	59,479	69.60	194,476	30.40	35.5	82.80	38.94	99.30	56.14	1992
39,437	65,570	69.26	223,747	30.74	36.0	81.88	41.05	99.25	60.69	1993
46,365	73,582	70.93	223,768	29.07	36.8	82.52	45.54	99.36	64.01	1994
61,271	77,519	72.85	220,303	27.15	37.2	83.56	47.95	99.29	67.08	1995
60,473	79,683	74.35	211,943	25.65	38.1	84.45	51.16	99.32	71.65	1996

參、歷年家庭收支調查主要結果表

TABLES FOR THE PAST YEARS

第 1 表 所得總額與可支配所得

Table 1. Personal Income and Disposable Income, (at Current Prices and 1991 Constant Price)

年 別 Year	按 當 年 幣 值 計 算 At current price				按 80 年 價 格 計 算 At 1991 constant price			
	所得總額	可 支 配 所 得	平均每戶 所得總額	平均每戶 可 支 配 所 得	所得總額	可 支 配 所 得	平均每戶 所得總額	平均每戶 可 支 配 所 得
	(億元)	(億元)	(元)	(元)	(億元)	(億元)	(元)	(元)
	Personal income (NT\$100 million)	Disposable income (NT\$100 million)	Average personal income per household (NT\$)	Average disposable income per household (NT\$)	Personal income (NT\$100 million)	Disposable income (NT\$100 million)	Average personal income per household (NT\$)	Average disposable income per household (NT\$)
61 年 1972	1,661	1,577	60,562	57,510	5,535	5,255	201,806	191,636
62 年 1973	2,108	2,007	74,642	71,054	6,107	5,814	216,228	205,834
63 年 1974	2,945	2,703	101,110	92,813	6,444	5,915	221,247	203,092
64 年 1975	3,377	3,066	111,117	101,821	7,231	6,565	237,938	218,032
65 年 1976	3,906	3,625	125,324	116,297	7,936	7,365	254,620	236,280
66 年 1977	4,748	4,249	146,204	130,830	9,071	8,118	279,335	249,962
67 年 1978	5,916	5,248	175,558	155,737	10,731	9,519	318,444	282,490
68 年 1979	7,438	6,635	211,224	188,407	12,100	10,794	343,621	306,502
69 年 1980	9,652	8,568	262,614	233,112	13,513	11,995	367,652	326,350
70 年 1981	11,565	10,199	302,114	266,433	14,451	12,744	377,501	332,916
71 年 1982	12,514	10,915	315,573	275,250	15,115	13,184	381,173	332,468
72 年 1983	14,001	12,144	341,143	295,887	16,591	14,390	404,246	350,619
73 年 1984	15,341	13,194	365,394	314,245	18,019	15,497	429,168	369,092
74 年 1985	16,053	13,742	374,384	320,495	18,743	16,044	437,109	374,191
75 年 1986	17,705	15,128	399,935	341,728	20,006	17,094	451,904	386,133
76 年 1987	19,620	16,763	428,931	366,487	22,045	18,835	481,945	411,783
77 年 1988	22,968	19,437	485,049	410,483	25,571	21,640	540,023	457,006
78 年 1989	27,121	22,767	553,917	464,994	29,222	24,531	596,829	501,017
79 年 1990	31,542	26,145	627,511	520,147	32,757	27,152	651,689	540,188
80 年 1991	36,705	30,302	711,333	587,242	36,705	30,302	711,333	587,242
81 年 1992	41,356	33,823	782,173	639,696	39,788	32,541	752,524	615,447
82 年 1993	47,929	39,444	884,446	727,879	44,552	36,665	822,129	676,593
83 年 1994	52,831	42,855	948,941	769,755	48,186	39,087	865,506	702,075
84 年 1995	58,977	46,499	1,029,053	811,338	52,762	41,599	920,606	725,835
85 年 1996	62,095	48,825	1,050,994	826,378	54,104	42,542	915,739	720,030
85 年年增率(%) Change in 1996	5.29	5.00	2.13	1.85	2.54	2.27	-0.53	-0.80

第 2 表 所得總額按來源別分
Table 2. Sources of Personal Income

單位：億元；%

年 別 Year	所得總額 Personal income (NT\$100 million)	受雇人員報酬 Compensation of employees		產業主所得 Entrepreneurial income		財產所得 Property income		移轉所得 Transfer receipts	
		金 額 Value (NT\$100 million)	結構比 Percent distribution (%)	金 額 Value (NT\$100 million)	結構比 Percent distribution (%)	金 額 Value (NT\$100 million)	結構比 Percent distribution (%)	金 額 Value (NT\$100 million)	結構比 Percent distribution (%)
53 年 1964	644	273	42.36	284	44.19	53	8.23	34	5.22
57 年 1968	964	470	48.71	327	33.91	106	11.04	61	6.34
59 年 1970	1,217	654	53.70	357	29.36	123	10.13	83	6.81
61 年 1972	1,661	966	58.18	438	26.38	174	10.44	84	5.00
63 年 1974	2,945	1,776	60.31	741	25.16	309	10.49	119	4.04
65 年 1976	3,906	2,360	60.42	969	24.80	362	9.27	215	5.51
66 年 1977	4,748	2,795	58.87	1,140	24.01	570	12.00	243	5.12
67 年 1978	5,916	3,600	60.85	1,327	22.43	713	12.05	276	4.67
68 年 1979	7,438	4,471	60.11	1,779	23.92	848	11.40	340	4.57
69 年 1980	9,652	5,920	61.33	2,112	21.88	1,201	12.45	419	4.34
70 年 1981	11,565	7,185	62.13	2,459	21.26	1,387	12.00	534	4.61
71 年 1982	12,514	7,579	60.56	2,756	22.02	1,549	12.38	630	5.04
72 年 1983	14,001	8,448	60.34	3,101	22.15	1,683	12.02	769	5.49
73 年 1984	15,341	9,231	60.17	3,394	22.12	1,824	11.89	892	5.82
74 年 1985	16,053	9,623	59.95	3,564	22.20	1,927	12.00	939	5.85
75 年 1986	17,705	10,543	59.55	3,942	22.27	2,142	12.10	1,078	6.08
76 年 1987	19,620	11,662	59.44	4,432	22.59	2,333	11.89	1,193	6.08
77 年 1988	22,968	13,583	59.14	5,168	22.50	2,838	12.36	1,379	6.00
78 年 1989	27,121	16,250	59.92	5,734	21.14	3,557	13.11	1,580	5.83
79 年 1990	31,542	19,071	60.46	6,408	20.32	4,185	13.27	1,878	5.95
80 年 1991	36,705	22,141	60.32	7,199	19.61	5,106	13.91	2,259	6.16
81 年 1992	41,356	25,327	61.24	7,771	18.79	5,847	14.14	2,411	5.83
82 年 1993	47,929	28,428	59.31	8,707	18.17	6,979	14.56	3,815	7.96
83 年 1994	52,831	30,802	58.30	9,547	18.07	8,056	15.25	4,426	8.38
84 年 1995	58,977	32,695	55.44	10,481	17.77	8,869	15.04	6,933	11.75
85 年 1996	62,095	34,237	55.14	11,044	17.78	9,656	15.55	7,159	11.53
85 年年增率(%) Change in 1996	5.29	4.72	—	5.37	—	8.87	—	3.26	—

第 3 表 戶數五等分位組之平均每戶可支配所得

Table 3. Average Disposable Income per Household by Disposable Income Quintile

單位：新台幣元
Unit: NT\$

年 別 Year	全體家庭平均 Average disposable income per household (NT\$)	可 支 配 所 得 按 戶 數 五 等 分 位 組 Average disposable income per household of each fifth				
		1 最低所得組 lowest 20 percent (NT\$)	2 Second 20 percent (NT\$)	3 Third 20 percent (NT\$)	4 Fourth 20 percent (NT\$)	5 最高所得組 Highest 20 percent (NT\$)
53 年 1964	28,591	11,022	17,969	23,759	31,493	58,712
57 年 1968	38,514	15,097	23,532	31,293	42,982	79,666
59 年 1970	44,486	18,773	29,516	38,013	50,069	86,058
61 年 1972	57,510	24,729	38,100	49,056	64,641	111,023
63 年 1974	92,813	41,048	62,589	78,886	102,268	179,295
65 年 1976	116,297	51,754	79,335	101,676	132,056	216,666
66 年 1977	130,830	58,596	88,199	113,253	147,637	246,465
67 年 1978	155,737	69,221	106,762	136,514	176,742	289,447
68 年 1979	188,407	81,390	128,869	164,640	213,627	353,510
69 年 1980	233,112	102,772	161,965	206,358	265,552	428,910
70 年 1981	266,433	117,223	183,344	234,684	303,530	493,382
71 年 1982	275,250	119,603	189,876	241,667	312,290	512,817
72 年 1983	295,887	127,441	201,812	258,506	336,227	555,450
73 年 1984	314,245	133,434	215,118	276,900	358,783	586,988
74 年 1985	320,495	134,104	217,704	280,779	366,661	603,229
75 年 1986	341,728	141,750	230,893	297,011	386,991	651,995
76 年 1987	366,487	148,553	247,424	321,169	418,238	697,051
77 年 1988	410,483	161,874	275,655	360,258	469,525	785,101
78 年 1989	464,994	179,029	313,864	411,978	536,296	883,807
79 年 1990	520,147	193,685	343,785	455,427	603,914	1,003,925
80 年 1991	587,242	227,816	389,205	511,410	674,452	1,133,327
81 年 1992	639,696	235,752	423,392	560,466	742,466	1,236,408
82 年 1993	727,879	259,381	477,408	642,257	853,214	1,407,140
83 年 1994	769,755	280,259	499,105	669,983	892,016	1,507,414
84 年 1995	811,338	296,166	525,749	704,713	948,484	1,581,580
85 年 1996	826,378	298,443	537,241	723,067	966,103	1,607,034
85 年年增率(%) Change in 1996	1.85	0.77	2.19	2.60	1.86	1.61

第 4 表 戶數五等分位組之所得分配比與所得差距

Table 4. Percentage Share of Disposable Income by Percentile Group of Households and Income Inequality Indexes

年 別 Year	可支配所得按戶數五等分位組之所得分配比(%) Percent distribution of disposable income by percentile of households					第五分位組為第一分位組之倍數 (倍) Ratio of income share of highest 20% to that of lowest 20%	吉尼係數 Gini's concentration coefficient
	1 最低所得組 lowest 20 percent	2 Second 20 percent	3 Third 20 percent	4 Fourth 20 percent	5 最高所得組 Highest 20 percent		
53 年 1964	7.71	12.57	16.62	22.03	41.07	5.33	0.321
57 年 1968	7.84	12.22	16.25	22.32	41.37	5.28	0.326
59 年 1970	8.44	13.27	17.09	22.51	38.69	4.58	0.294
61 年 1972	8.60	13.25	17.06	22.48	38.61	4.49	0.291
63 年 1974	8.84	13.49	16.99	22.05	38.63	4.37	0.287
65 年 1976	8.91	13.64	17.48	22.71	37.26	4.18	0.280
66 年 1977	8.96	13.48	17.31	22.57	37.68	4.21	0.284
67 年 1978	8.89	13.71	17.53	22.70	37.17	4.18	0.287
68 年 1979	8.64	13.68	17.48	22.68	37.52	4.34	0.285
69 年 1980	8.82	13.90	17.70	22.78	36.80	4.17	0.277
70 年 1981	8.80	13.76	17.62	22.78	37.04	4.21	0.281
71 年 1982	8.69	13.80	17.56	22.68	37.27	4.29	0.283
72 年 1983	8.61	13.64	17.47	22.73	37.55	4.36	0.287
73 年 1984	8.49	13.69	17.62	22.84	37.36	4.40	0.287
74 年 1985	8.37	13.59	17.52	22.88	37.64	4.50	0.290
75 年 1986	8.30	13.51	17.38	22.65	38.16	4.60	0.296
76 年 1987	8.11	13.50	17.53	22.82	38.04	4.69	0.299
77 年 1988	7.89	13.43	17.55	22.88	38.25	4.85	0.303
78 年 1989	7.70	13.50	17.72	23.07	38.01	4.94	0.303
79 年 1990	7.45	13.22	17.51	23.22	38.60	5.18	0.312
80 年 1991	7.76	13.25	17.42	22.97	38.60	4.97	0.308
81 年 1992	7.37	13.24	17.52	23.21	38.66	5.24	0.312
82 年 1993	7.13	13.12	17.65	23.44	38.66	5.42	0.316
83 年 1994	7.28	12.97	17.41	23.18	39.16	5.38	0.318
84 年 1995	7.30	12.96	17.37	23.38	38.99	5.34	0.317
85 年 1996	7.23	13.00	17.50	23.38	38.89	5.38	0.317

註一：五十三年至六十三年吉尼係數係以可支配所得十等分位資料計算，六十五年以後以未分組資料計算，計算公式均採用 $G = \sum(y_j - y_i)/n$ ，其中 $y_j \geq y_i$ ， $y_i = Y_i / \sum Y_i$ ， Y_i 為第 i 戶家庭之可支配所得。

註二：第五分位組為第一分位組之倍數為求精確係以第五分位組可支配所得總額除以第一分位組可支配所得總額計算而得。

Note : Gini's concentration coefficients are calculated from disposable income by ten equal divisions of households for 1964-1974, and from the disposable income of ungrouped sample households for 1976-1999, with the formula $G = \sum(y_j - y_i)/n$, for all $y_j \geq y_i$, $y_i = Y_i / \sum Y_i$, where Y_i is the average disposable income of the i th division or the disposable income of the i th household.

第 5 表 政府對家庭移轉收支對所得分配之影響
 Table 5. The Changes of Disposable Income occurred by Current Transfers Between Households and Government

單位：倍
 Unit : Times

年別 Year	五等分位所得差距倍數 Ratio of income share of highest 20% to that of lowest 20%			移 轉 收 支 效 果 Ratio difference		
	對政府移轉 收 支 前 Without current transfers A	加來自政府 移轉收入 Including current transfers from government B	實際(目前) With current transfers C	從 政 府 移轉收入 With current transfers from government A-B	對 政 府 移轉支出 With current transfers to government B-C	合 計 With current transfers A-C
69 年 1980	4.305	4.265	4.173	0.040	0.091	0.132
70 年 1981	4.327	4.302	4.209	0.024	0.093	0.118
71 年 1982	4.408	4.383	4.288	0.025	0.095	0.121
72 年 1983	4.512	4.471	4.358	0.041	0.112	0.154
73 年 1984	4.535	4.490	4.399	0.046	0.091	0.136
74 年 1985	4.635	4.593	4.498	0.042	0.095	0.137
75 年 1986	4.784	4.707	4.600	0.077	0.108	0.185
76 年 1987	4.882	4.803	4.692	0.079	0.110	0.190
77 年 1988	5.053	4.947	4.850	0.106	0.097	0.203
78 年 1989	5.176	5.030	4.937	0.146	0.094	0.240
79 年 1990	5.525	5.299	5.183	0.226	0.116	0.342
80 年 1991	5.315	5.072	4.975	0.243	0.098	0.340
81 年 1992	5.565	5.339	5.245	0.226	0.095	0.321
82 年 1993	5.764	5.505	5.425	0.259	0.080	0.339
83 年 1994	5.792	5.485	5.378	0.307	0.107	0.414
84 年 1995	5.934	5.434	5.340	0.500	0.094	0.594
85 年 1996	6.190	5.505	5.399	0.685	0.106	0.791

第 6 表 戶數十等分位組分界點之可支配所得
Table 6. Boundary Between Each Disposable Income Decile

年 別 Year	可支配所得按戶數十等分位組之分界點 Boundary between each disposable income decile									
	1	2	3	4	5 (中位數所得)	6	7	8	9	10
67 年 1978	74,060	92,302	106,860	120,877	136,086	153,814	174,540	205,164	258,400	
68 年 1979	86,200	110,656	129,361	146,036	164,260	185,012	211,510	250,200	314,530	
69 年 1980	109,573	139,300	162,476	183,500	205,750	232,000	262,282	308,627	383,000	
70 年 1981	125,130	157,138	183,643	208,210	233,886	264,498	300,920	353,440	441,872	
71 年 1982	126,520	163,398	189,665	215,405	241,100	270,704	309,682	364,036	459,095	
72 年 1983	135,582	173,237	201,923	229,388	257,690	291,215	332,956	392,670	494,805	
73 年 1984	142,654	183,197	215,274	245,668	275,780	311,276	356,621	418,363	525,567	
74 年 1985	143,280	185,811	218,191	248,404	280,100	317,065	364,205	427,246	542,650	
75 年 1986	150,717	197,350	230,813	262,696	295,873	334,539	383,871	452,181	575,785	
76 年 1987	158,005	208,753	247,387	283,914	320,517	361,100	413,252	492,338	619,892	
77 年 1988	170,974	233,293	276,150	317,276	359,440	405,640	465,279	548,147	692,289	
78 年 1989	188,334	260,085	315,390	362,979	411,342	466,200	531,367	627,405	788,431	
79 年 1990	204,123	285,712	345,658	396,925	453,416	518,804	599,613	708,537	892,449	
80 年 1991	242,482	327,233	389,274	448,875	510,410	581,720	669,608	791,147	1,005,282	
81 年 1992	245,804	349,850	424,286	491,508	558,336	636,623	736,817	872,948	1,120,087	
82 年 1993	270,875	392,942	477,673	558,431	639,907	734,440	844,053	1,003,537	1,266,515	
83 年 1994	291,870	415,769	499,763	582,758	668,450	764,050	855,170	1,054,198	1,342,815	
84 年 1995	307,447	434,577	524,937	610,694	700,873	808,607	941,159	1,120,355	1,425,743	
85 年 1996	311,489	438,561	539,683	628,447	720,970	826,919	957,644	1,131,686	1,436,963	

第 7 表 世界各國家地區所得分配狀況
Table 7. Income Distribution in Selected Countries

國 名 Countries	年 別 Year	所得按戶數五等分位組 之所得分配比 (%) Percentage share of house-hold income, by percentile groups of income		最高所得組為最 低所得組之倍數 (倍) Ratio of income share of highest 20% to that of lowest 20% households	吉尼係數 Gini's concentration coefficient
		最低所得組 (20%) Lowest 20%	最高所得組 (20%) Highest 20%		
一、低收入國家地區 Low-income countries:					
1. 宏都拉斯 Honduras	1992*	3.80	57.40	15.11	0.4768
2. 中國大陸 Mainland China	1992*	6.20	43.90	7.08	0.3540
二、中收入國家地區 Mid-income countries:					
1. 中華民國 Republic of China	1980	8.82	36.80	4.17	0.2771
	1988	7.89	38.25	4.85	0.3030
	1996	7.23	38.89	5.38	0.3169
2. 韓國 Korea (South)	1993	7.47	39.29	5.26	0.2945
3. 智利 Chile	1994*	3.50	61.00	17.43	0.5055
4. 哥斯達黎加 Costa Rica	1989*	4.00	50.70	12.68	0.4248
5. 委內瑞拉 Vene Zuela	1990*	3.60	58.40	16.22	0.4867
6. 馬來西亞 Malaysia	1989*	4.60	53.70	11.67	0.4412
7. 巴西 Brazil	1989*	2.10	67.50	32.14	0.5697
8. 哥倫比亞 Colombia	1991*	3.60	55.80	15.50	0.4688
9. 羅馬尼亞 Romania	1992*	9.20	34.80	3.78	0.2400
10. 保加利亞 Bulgaria	1992*	8.30	39.30	4.73	0.2855
三、高收入國家地區 High-income countries:					
1. 日本 Japan	1994	8.07	38.03	4.71	0.2789
2. 香港 Hong Kong	1996	5.02	44.98	8.96	0.3736
3. 瑞典 Sweden	1981	8.00	36.90	4.61	0.2764
4. 瑞士 Switzerland	1982	5.20	44.60	8.58	0.3568
5. 荷蘭 The Netherlands	1988	8.20	36.90	4.50	0.2720
6. 澳大利亞 Australia	1985	4.40	42.20	9.59	0.3572
7. 英國 United Kingdom	1988	4.60	44.30	9.63	0.3748
8. 加拿大 Canada	1987	5.70	40.20	7.05	0.3272
9. 美國 U.S.A	1995	5.20	44.10	8.48	0.3608
10. 德國 Germany	1988	7.00	40.30	5.76	0.3145
11. 義大利 Italy	1986	6.80	41.00	6.03	0.3196
12. 西班牙 Spain	1988	8.30	36.60	4.41	0.2649
13. 以色列 Israel	1979	6.00	39.60	6.60	0.3184
14. 法國 France	1989	5.60	41.90	7.48	0.3372
15. 新加坡 Singapore	1992-93	5.70	48.23	8.46	0.3874

附註：一、表中星號(*)為平均每人所得資料。吉尼係數除我國採未分組資料計算(同第四表)外，其餘各國均採五等分位組資料計算。

二、資料來源：WORLD DEVELOPMENT REPORT 1996(世界銀行發行)。韓國資料來源為韓國社會指標，1996。日本資料來源為全國消費實態調查報告，1994。美國資料來源為 Income, Poverty, and Valuation of Noncash Benefits, 1995。香港資料來源為 Population Census Main Report, 1996。新加坡資料來源為 Household Expenditure Survey, 1996。

Note : 1. *Per capita income, Gini's concentration coefficients are calculated from income quintile grouped data of selected countries with an exception that for the Republic of China, which is the coefficients were derived from disposable income of the ungrouped sample households.

2. Source : World Development Report, 1996 (The World Bank).
Korea (South) : Social statistics Survey, 1996.
Japan : National Survey of Family Income and Expenditure, 1994.
U.S.A.: Income, Poverty, and Valuation of Noncash Benefits, 1995.
Hong Kong : Population Census Main Report, 1996.
Singapore :Household Expenditure Survey, 1996.

第 8 表 可支配所得、消費支出及儲蓄
Table 8. Disposable Income, Final Consumption Expenditure, and Savings

年別 Year	可支配所得 (億元) Disposable income	消費支出 (億元) Consumption expenditure	儲蓄 (億元) Savings	平 均 每 戶 Value per household			
	(NT\$100 million)	(NT\$100 million)	(NT\$100 million)	可支配所得 (元) Disposable income	消費支出 (元) Consumption expenditure	儲蓄 (元) Savings	儲蓄率 (%) Savings rate
	(NT\$)	(NT\$)	(NT\$)	(NT\$)	(NT\$)	(NT\$)	(%)
53 年 1964	615	546	69	28,591	25,381	3,211	11.23
57 年 1968	914	832	81	38,514	35,097	3,417	8.87
59 年 1970	1,148	1,056	92	44,486	40,929	3,558	8.00
60 年 1971	1,338	1,211	127	50,280	45,526	4,754	9.46
61 年 1972	1,577	1,370	207	57,510	49,965	7,545	13.12
62 年 1973	2,007	1,703	303	71,054	60,311	10,743	15.12
63 年 1974	2,703	2,358	351	92,813	80,942	12,049	12.96
64 年 1975	3,066	2,615	457	101,821	86,849	15,173	14.87
65 年 1976	3,625	2,983	651	116,297	95,714	20,899	17.92
66 年 1977	4,249	3,398	860	130,830	104,640	26,473	20.19
67 年 1978	5,248	4,118	1,143	155,737	122,207	33,919	21.73
68 年 1979	6,635	5,193	1,464	188,407	147,459	41,565	21.99
69 年 1980	8,568	6,604	1,992	233,112	179,687	54,204	23.17
70 年 1981	10,199	7,638	2,597	266,433	199,523	67,846	25.38
71 年 1982	10,915	8,364	2,606	275,250	210,906	65,719	23.76
72 年 1983	12,144	9,285	2,933	295,887	226,234	71,459	24.00
73 年 1984	13,194	10,235	3,051	314,245	243,784	72,673	22.96
74 年 1985	13,742	10,560	3,248	320,495	246,277	75,749	23.52
75 年 1986	15,128	11,443	3,686	341,728	258,474	83,254	24.36
76 年 1987	16,763	12,584	4,180	366,487	275,104	91,382	24.93
77 年 1988	19,437	14,310	5,127	410,483	302,207	108,276	26.38
78 年 1989	22,767	16,494	6,273	464,994	336,875	128,119	27.55
79 年 1990	26,145	18,614	7,531	520,147	370,323	149,824	28.80
80 年 1991	30,302	21,247	9,055	587,242	411,760	175,482	29.88
81 年 1992	33,823	23,540	10,283	639,696	445,220	194,476	30.40
82 年 1993	39,444	27,319	12,125	727,879	504,133	223,747	30.74
83 年 1994	42,855	30,397	12,458	769,755	545,987	223,768	29.07
84 年 1995	46,499	33,873	12,626	811,338	591,035	220,303	27.15
85 年 1996	48,825	36,302	12,522	826,378	614,435	211,943	25.65
85 年增率(%) Change in 1996	5.00	7.17	-0.82	1.85	3.96	-3.79	—

第 9 表 戶數五等分位組之平均每戶消費支出
 Table 9. Average Consumption Expenditure per Household by
 Disposable Income Quintile

單位：元
 Unit：NT\$

年別 Year	全體家庭平均 Average consumption expenditure per household	可 支 配 所 得 按 戶 數 五 等 分 位 組 Disposable income quintile				
		1 最低所得組 Lowest 20%	2 Second 20%	3 Third 20%	4 Fourth 20%	5 最高所得組 Highest 20%
63 年 1974	80,942	41,046	59,573	73,990	91,952	138,150
64 年 1975	86,849	43,505	64,305	78,730	98,159	149,543
65 年 1976	95,714	48,467	70,376	88,163	109,888	161,677
66 年 1977	104,640	52,801	77,060	95,065	120,125	178,141
67 年 1978	122,207	62,439	91,997	113,452	140,073	203,075
68 年 1979	147,459	75,063	111,833	137,413	169,118	243,882
69 年 1980	179,687	93,207	140,560	171,305	206,460	286,903
70 年 1981	199,523	105,282	154,925	190,436	230,071	316,899
71 年 1982	210,906	110,135	165,162	200,982	242,454	335,796
72 年 1983	226,234	119,019	175,513	215,119	259,178	362,341
73 年 1984	243,784	126,944	188,902	230,399	281,013	391,663
74 年 1985	246,277	126,996	189,388	233,474	285,547	395,979
75 年 1986	258,474	132,570	201,167	244,231	296,600	417,802
76 年 1987	275,104	134,948	210,806	260,769	320,141	448,858
77 年 1988	302,207	148,715	234,288	290,348	348,809	488,875
78 年 1989	336,875	163,638	263,082	324,824	392,116	540,717
79 年 1990	370,323	177,935	286,961	354,609	431,054	601,057
80 年 1991	411,760	202,205	323,411	393,912	475,757	663,517
81 年 1992	445,220	211,622	351,510	432,439	517,933	712,598
82 年 1993	504,133	238,753	394,795	490,342	590,955	805,819
83 年 1994	545,987	255,078	419,297	522,530	624,470	908,563
84 年 1995	591,035	270,859	451,990	567,437	685,390	979,498
85 年 1996	614,435	285,227	464,278	589,982	721,896	1,010,792
85 年消費率(%) Consumption expenditure rate	74.35	95.57	86.42	81.59	74.72	62.90

第 10 表 戶數五等分位組之平均每戶儲蓄
Table 10. Average Savings per Household by Disposable Income Quintile

單位：元
Unit：NT\$

年別 Year	可支配所得按戶數五等分位組 Disposable income quintile				
	1 最低所得組 Lowest 20%	2 Second 20%	3 Third 20%	4 Fourth 20%	5 最高所得組 Highest 20%
64 年 1975	1,978	5,205	9,239	15,655	43,799
65 年 1976	3,365	9,134	13,764	22,562	55,667
66 年 1977	5,897	11,313	18,378	27,844	68,935
67 年 1978	6,925	14,945	23,310	37,116	87,297
68 年 1979	6,574	17,422	27,626	45,157	111,036
69 年 1980	9,793	21,848	35,686	59,861	143,831
70 年 1981	12,219	29,023	45,055	74,518	178,414
71 年 1982	10,182	25,658	41,980	71,469	179,309
72 年 1983	9,280	27,401	45,085	79,068	196,461
73 年 1984	7,175	27,633	48,316	80,293	199,943
74 年 1985	7,591	29,007	48,520	82,833	210,792
75 年 1986	9,180	29,726	52,780	90,391	234,193
76 年 1987	13,606	36,617	60,400	98,097	248,193
77 年 1988	13,159	41,368	69,910	120,716	296,226
78 年 1989	15,391	50,783	87,154	144,181	343,090
79 年 1990	15,750	56,825	100,817	172,862	402,868
80 年 1991	25,611	65,794	117,499	198,695	469,810
81 年 1992	24,130	71,882	128,027	224,533	523,810
82 年 1993	20,627	82,614	151,915	262,258	601,321
83 年 1994	25,181	79,808	147,453	267,546	598,851
84 年 1995	25,307	73,759	137,276	263,094	602,083
85 年 1996	13,216	72,963	133,085	244,207	596,242
85 儲蓄率(%) Savings rate	4.43	13.58	18.41	25.28	37.10

第 11 表 平均每戶及每位所得收入者之可支配所得按性別分
Table 11. Average Disposable Income per Household by sex of Households Heads
and Average Disposable Income of income recipients by sex

單位：元
Unit：NT\$

年別 Year	平均每戶可支配所得 (按經濟戶長性別分) Average Disposable Income per Household by sex of Households Heads			平均每位所得收入者 Average Disposable Income of income recipients		
	合計 Total	男 Male	女 Female	合計 Total	男 Male	女 Female
65 年 1976	116,297	116,799	108,063	68,765	78,680	40,775
66 年 1977	130,830	131,621	117,971	76,038	88,148	44,198
67 年 1978	155,737	156,818	139,701	90,826	104,971	55,019
68 年 1979	188,407	190,684	156,727	107,841	125,714	64,730
69 年 1980	233,112	236,383	189,103	133,027	156,424	79,164
70 年 1981	266,433	269,777	224,599	150,267	175,737	93,829
71 年 1982	275,250	280,259	222,634	155,277	181,219	98,363
72 年 1983	295,887	300,451	247,901	165,776	194,052	105,879
73 年 1984	314,245	320,198	256,311	177,385	206,461	114,893
74 年 1985	320,495	327,168	257,701	183,044	212,290	120,596
75 年 1986	341,728	349,135	277,920	190,292	222,635	125,800
76 年 1987	366,487	376,546	280,358	208,190	242,163	137,733
77 年 1988	410,483	420,552	326,153	237,371	273,940	161,901
78 年 1989	464,994	475,694	377,944	269,365	310,235	185,777
79 年 1990	520,147	534,896	407,757	298,403	342,963	208,110
80 年 1991	587,242	601,501	481,884	340,356	389,773	242,569
81 年 1992	639,696	660,255	493,192	371,869	426,969	264,924
82 年 1993	727,879	752,078	565,547	415,371	474,418	301,076
83 年 1994	769,755	797,902	590,984	439,579	503,473	320,960
84 年 1995	811,338	840,233	636,785	457,760	518,489	342,467
85 年 1996	826,378	857,097	651,492	460,195	522,181	349,680

第 12 表 家庭消費支出按消費型態分
Table 12. Percent Distribution of Total Expenditures

單位：％
Unit：％

年 別 Year	合 計 Total	食品飲料 及 菸 草 Food, beverage and tobacco	衣 著 鞋襪類 Clothing and footwear	房地租、 水費、燃 料和動力 Rent, fuel and power	家庭器具 及設備和 家庭管理 Family furniture, furnishing, household equipment and household operations	醫療及 保 健 Medical care and health expenses	運輸交通 及 通 訊 Transport and communi- cation	娛樂教 育及文 化服務 Recreation, entertain- ment, education and cultural services	雜項支出 Miscella- neous
53 年 1964	100.00	59.70	6.30	17.20	3.40	5.30	2.00	1.20	4.90
57 年 1968	100.00	51.75	5.84	19.01	4.66	5.54	2.70	1.65	8.85
59 年 1970	100.00	52.46	5.79	18.19	3.96	5.95	3.00	2.66	7.99
61 年 1972	100.00	47.81	6.47	20.78	3.95	3.89	3.53	7.06	6.51
63 年 1974	100.00	49.40	6.15	20.71	3.79	3.92	3.99	6.06	5.98
65 年 1976	100.00	46.38	6.83	21.45	3.87	4.61	4.99	6.38	5.49
66 年 1977	100.00	43.89	6.79	22.77	4.02	4.28	5.48	7.32	5.45
67 年 1978	100.00	42.93	6.66	22.64	4.13	4.74	5.67	7.80	5.43
68 年 1979	100.00	41.03	7.41	22.91	4.64	4.62	6.12	7.63	5.64
69 年 1980	100.00	40.35	7.03	23.65	4.57	4.20	6.68	8.18	5.34
70 年 1981	100.00	39.44	6.80	24.13	4.58	4.50	6.89	8.30	5.36
71 年 1982	100.00	38.71	6.60	24.30	4.37	5.07	6.86	8.65	5.44
72 年 1983	100.00	38.94	6.25	24.13	4.44	5.23	7.15	8.67	5.19
73 年 1984	100.00	38.83	5.93	23.34	4.42	5.07	8.18	9.03	5.20
74 年 1985	100.00	38.20	5.89	23.54	4.12	5.26	8.30	9.52	5.17
75 年 1986	100.00	37.42	5.84	23.26	4.30	5.42	8.23	10.03	5.50
76 年 1987	100.00	36.46	6.00	23.00	4.42	5.36	8.50	10.64	5.62
77 年 1988	100.00	35.02	6.10	23.17	4.65	5.24	8.42	11.74	5.66
78 年 1989	100.00	33.67	6.03	23.82	4.59	4.86	9.24	12.01	5.78
79 年 1990	100.00	32.33	5.92	24.62	4.27	4.82	8.83	13.34	5.87
80 年 1991	100.00	30.92	5.96	25.70	4.33	5.40	8.92	12.82	5.95
81 年 1992	100.00	29.79	6.10	26.38	4.20	5.08	8.97	13.36	6.12
82 年 1993	100.00	27.73	5.65	25.55	4.05	7.82	9.82	13.01	6.37
83 年 1994	100.00	26.05	4.90	25.65	4.56	8.49	9.87	13.48	7.00
84 年 1995	100.00	25.50	4.60	24.91	4.57	10.37	10.00	13.12	6.93
85 年 1996	100.00	26.08	4.49	25.30	4.58	9.84	10.17	12.97	6.57

第 13 表 農家與非農家平均每戶及每人可支配所得

Table 13. Average Disposable Income per Households and per Capita Disposable Income by Farm or Non-farm Households

單位：元；%
Unit：NT\$；%

年別 Year	平均 每 戶 可 支 配 所 得 Average disposable income per household			平 均 每 人 可 支 配 所 得 Per capita disposable income		
	農 家 Farm (A)	非 農 家 Non-farm (B)	比 較 (非農家=100) (A)/(B)	農 家 Farm (A)	非 農 家 Non-farm (B)	比 較 (非農家=100) (A)/(B)
53 年 1964	27,995	28,982	96.59	3,682	5,212	70.64
57 年 1968	30,154	42,365	71.18	4,487	7,807	57.47
59 年 1970	32,994	49,177	67.09	4,984	8,925	55.84
60 年 1971	38,538	53,789	71.65	5,839	9,979	58.51
61 年 1972	46,410	61,429	75.55	7,140	11,624	61.42
62 年 1973	59,696	77,618	76.91	9,371	15,013	62.42
63 年 1974	79,027	101,638	77.75	12,564	19,890	63.17
64 年 1975	83,435	110,654	75.40	13,678	21,697	63.04
65 年 1976	100,041	121,887	82.08	16,440	24,601	66.83
66 年 1977	107,917	138,164	78.11	18,016	29,026	62.07
67 年 1978	129,362	163,717	79.02	22,265	35,208	63.24
68 年 1979	157,797	198,027	79.68	27,684	42,956	64.45
69 年 1980	198,523	243,389	81.57	35,199	52,682	66.81
70 年 1981	219,696	279,956	78.48	39,443	61,260	64.39
71 年 1982	232,870	287,497	81.00	42,110	63,747	66.06
72 年 1983	247,548	309,360	80.02	46,184	68,291	67.63
73 年 1984	262,260	327,988	79.96	48,838	72,886	67.01
74 年 1985	271,271	333,041	81.45	52,067	75,009	69.41
75 年 1986	294,148	353,023	83.32	57,339	80,415	71.30
76 年 1987	314,370	378,285	83.10	63,509	88,178	72.02
77 年 1988	343,140	424,814	80.77	71,488	101,874	70.17
78 年 1989	384,559	481,149	79.93	83,238	115,107	72.31
79 年 1990	424,204	539,023	78.70	91,031	131,469	69.24
80 年 1991	484,495	606,021	79.95	105,097	148,535	70.76
81 年 1992	521,166	662,162	78.71	117,380	163,901	71.62
82 年 1993	616,736	747,241	82.54	136,749	185,881	73.57
83 年 1994	648,082	789,391	82.10	146,294	199,846	73.20
84 年 1995	713,912	826,004	86.43	162,622	213,438	76.19
85 年 1996	724,659	839,570	86.31	165,826	217,505	76.24
85 年年增率(%) Change in 1996	1.51	1.64	—	1.97	1.91	—

第 14 表 農家平均每戶所得總額按來自農業與非農業分
Table 14. Farm Households Income from Agricultural and Non-agricultural

年 別 Year	金 額 (元) Values per household (NT\$)			結 構 比 (%) Percent distribution (%)		
	農家平均每 戶所得總額 Farm households' personal income	來 自 農業所得 Agricultural income	來 自 非農業所得 Non-agricultura l income	合 計 Farm households' personal income	來 自 農業所得 Agricultural income	來 自 非農業所得 Non-agricultura l income
53 年 1964	29,494	19,082	10,412	100.00	64.70	35.30
57 年 1968	31,966	16,823	15,143	100.00	52.63	47.37
59 年 1970	35,439	17,257	18,182	100.00	48.69	51.31
60 年 1971	40,858	18,480	22,378	100.00	45.23	54.77
61 年 1972	49,003	20,721	28,282	100.00	42.29	57.71
62 年 1973	54,352	24,763	29,589	100.00	45.56	54.44
63 年 1974	82,980	39,917	43,063	100.00	48.10	51.90
64 年 1975	88,061	39,853	48,208	100.00	45.26	54.74
65 年 1976	106,257	41,377	64,880	100.00	38.94	61.06
66 年 1977	116,570	40,381	76,189	100.00	34.64	65.36
67 年 1978	142,291	40,987	101,304	100.00	28.81	71.19
68 年 1979	174,423	44,600	129,823	100.00	25.57	74.43
69 年 1980	219,412	54,436	164,976	100.00	24.81	75.19
70 年 1981	244,424	64,457	179,967	100.00	26.37	73.63
71 年 1982	262,245	73,084	189,161	100.00	27.87	72.13
72 年 1983	279,845	71,729	208,116	100.00	25.63	74.37
73 年 1984	302,000	74,765	227,235	100.00	24.76	75.24
74 年 1985	310,585	76,889	233,696	100.00	24.76	75.24
75 年 1986	337,331	78,341	258,990	100.00	23.22	76.78
76 年 1987	361,992	87,557	274,435	100.00	24.19	75.81
77 年 1988	399,651	96,984	302,667	100.00	24.27	75.73
78 年 1989	453,002	99,575	353,427	100.00	21.98	78.02
79 年 1990	503,830	101,265	402,563	100.00	20.10	79.90
80 年 1991	572,269	122,360	449,909	100.00	21.38	78.62
81 年 1992	617,941	124,497	493,444	100.00	20.15	79.85
82 年 1993	727,574	134,466	593,108	100.00	18.48	81.52
83 年 1994	775,083	154,129	620,954	100.00	19.89	80.11
84 年 1995	871,082	172,083	698,999	100.00	19.76	80.24
85 年 1996	885,469	176,837	708,633	100.00	19.97	80.03
85 年年增率(%) Change in 1996	1.65	2.76	1.38	—	—	—

第 15 表 所得收入者五等分位組之可支配所得分配比與所得差距
Table 15. Percentage Share of Disposable Income by Percentile Groups of Income Recipients and Measures of Income Distribution

	可支配所得按人數五等分位組之所得分配比 (%) Percent distribution of disposable income by quintile of income recipients (%)					第五分位組為 第一分位組之 倍數(倍) Ratio of income share of highest 20% to that of lowest 20%	吉尼 係數 Gini's concentration coefficient
	1 Lowest 20%	2 Second 20%	3 Third 20%	4 Fourth 20%	5 Highest 20%		
68 年 1979	5.57	11.34	17.02	24.20	41.87	7.52	0.36589
69 年 1980	5.52	11.34	17.15	24.57	41.42	7.50	0.36344
70 年 1981	5.68	11.53	17.42	24.85	40.52	7.13	0.35370
71 年 1982	5.83	11.51	17.34	24.62	40.70	6.98	0.35440
72 年 1983	5.69	11.57	17.29	24.38	41.07	7.22	0.35742
73 年 1984	6.20	11.79	17.22	24.06	40.74	6.57	0.34799
74 年 1985	6.33	11.85	17.34	24.05	40.43	6.39	0.34409
75 年 1986	6.24	11.84	17.26	23.71	40.95	6.56	0.34915
76 年 1987	6.51	12.08	17.21	23.66	40.53	6.23	0.34358
77 年 1988	6.46	12.00	17.34	23.67	40.53	6.27	0.34483
78 年 1989	6.39	12.14	17.31	23.87	40.28	6.30	0.34326
79 年 1990	6.27	12.22	17.44	23.88	40.20	6.41	0.34351
80 年 1991	6.39	12.20	17.30	23.77	40.35	6.31	0.34406
81 年 1992	6.50	12.23	17.39	23.80	40.07	6.16	0.34001
82 年 1993	6.65	12.12	17.18	23.51	40.55	6.10	0.34203
83 年 1994	6.71	12.14	17.15	23.32	40.67	6.06	0.34211
84 年 1995	7.13	12.33	17.02	22.93	40.59	5.69	0.33604
85 年 1996	7.09	12.27	16.96	23.14	40.55	5.72	0.33712

第 16 表 所得收入者十等分位組分界點之可支配所得
Table 16. Boundary Between Each Disposable Income Decile of Income Recipients

單位：元
Unit：NT\$

年 別 Year	可支配所得按人數十等分位組之分界點 Boundary between each disposable income decile of income recipients									
	1	2	3	4	5 (中位數所得)	6	7	8	9	10
67 年 1978	25,250	39,600	51,640	64,887	79,066	94,400	110,460	131,200	165,996	
68 年 1979	32,400	48,000	60,672	75,100	91,488	109,800	129,725	154,269	196,390	
69 年 1980	39,000	59,000	75,120	93,400	114,000	137,000	162,644	193,532	242,210	
70 年 1981	45,618	68,200	86,245	106,370	130,286	157,166	186,130	218,450	269,500	
71 年 1982	48,000	70,979	89,252	109,600	134,000	161,364	190,090	225,036	278,132	
72 年 1983	49,500	75,700	95,680	117,313	143,345	170,907	200,655	238,775	298,255	
73 年 1984	59,035	84,945	103,828	126,000	152,550	180,000	211,875	251,500	316,075	
74 年 1985	61,355	88,201	107,550	131,122	158,499	186,453	218,601	260,400	326,625	
75 年 1986	62,400	91,500	111,920	136,555	163,955	191,900	224,400	265,434	336,500	
76 年 1987	72,000	101,480	125,484	151,575	179,142	208,293	244,500	290,755	365,400	
77 年 1988	83,050	115,118	141,967	172,400	205,329	240,000	279,217	330,710	411,663	
78 年 1989	92,575	129,558	163,561	196,610	232,575	272,400	319,860	378,672	471,872	
79 年 1990	100,000	145,842	182,319	220,339	258,355	303,352	354,876	417,575	522,102	
80 年 1991	117,604	166,068	207,237	248,280	293,545	344,147	401,306	477,000	597,169	
81 年 1992	130,300	184,365	227,845	272,064	322,506	376,972	440,040	521,115	651,034	
82 年 1993	147,459	203,573	250,888	300,462	356,000	414,798	484,364	577,374	735,849	
83 年 1994	158,585	216,640	266,530	320,022	376,448	435,702	507,704	604,301	771,196	
84 年 1995	175,948	232,553	281,519	334,140	388,568	449,055	521,717	620,102	802,927	
85 年 1996	174,683	234,266	281,681	333,393	388,942	451,696	528,939	631,882	800,320	

第 17 表 所得收入者平均每人可支配所得及中位數所得按行業別分

Table 17. Mean and Median Disposable Income of Income Recipients by Industry

	所得收入者平均每人可支配所得 Mean disposable income				所得收入者中位數可支配所得 Median disposable income			
	84 年 1995		85 年 1996		84 年 1995		85 年 1996	
	金 額 (元) Value (NT\$)	年增率 (%) Change (%)	金 額 (元) Value (NT\$)	年增率 (%) Change (%)	金 額 (元) Value (NT\$)	年增率 (%) Change (%)	金 額 (元) Value (NT\$)	年增率 (%) Change (%)
全體所得收入者： All income recipients	457,760	4.14	460,195	0.53	388,568	3.22	388,942	0.10
按行業別分： Industry								
1.農林漁牧業 Agriculture, forestry, fish- ing and animal husbandry	293,584	15.20	291,300	-0.78	222,173	15.26	213,780	-3.78
2.礦業及土石採取業 Mining and quarrying	505,434	-4.34	597,443	18.20	448,427	-6.25	478,846	6.78
3.製造業 Manufacturing	430,909	3.44	433,455	0.59	355,800	2.67	362,153	1.79
4.水電燃氣業 Water, electricity and gas	708,324	9.70	696,816	-1.62	685,125	11.79	633,985	-7.46
5.營造業 Construction	469,763	1.69	450,559	-4.09	425,998	1.08	409,711	-3.82
6.商業 Commerce	487,984	3.38	487,610	-0.08	400,470	1.21	402,775	0.58
7.運輸、倉儲及通信業 Transport, storage and communication	554,250	2.62	578,165	4.31	506,592	2.35	526,282	3.89
8.金融、保險、不動產及 工商服務業 Finance, insurance, real estate and business services	566,153	1.96	571,562	0.96	486,661	4.19	477,224	-1.94
9.公共行政、社會服務及 個人服務業 Community, social and personal	524,733	4.44	525,273	0.10	460,294	4.77	457,424	-0.62
10.無行業 Non-working	325,720	7.04	326,542	0.25	248,409	5.26	266,800	7.40

第 18 表 所得收入者平均每人可支配所得及中位數所得按職業別分

Table 18. Mean and Median Disposable Income of Income Recipients by Occupation

	所得收入者平均每人可支配所得 Mean disposable income				所得收入者中位數可支配所得 Median disposable income			
	84 年 1995		85 年 1996		84 年 1995		85 年 1996	
	金 額 (元) Value (NT\$)	年增率 (%) Change (%)	金 額 (元) Value (NT\$)	年增率 (%) Change (%)	金 額 (元) Value (NT\$)	年增率 (%) Change (%)	金 額 (元) Value (NT\$)	年增率 (%) Change (%)
全體所得收入者： All income recipient	457,760	4.14	460,195	0.53	388,568	3.22	388,942	0.10
按職業別分： Occupation								
1.民意代表、行政主管、 企業主管及經理人員 Legislators, government administrators, business executives and managers	927,909	0.48	925,674	-0.24	807,726	1.22	793,907	-1.71
2.專業人員 Professionals	746,060	5.69	746,978	0.12	686,228	5.75	668,024	-2.65
3.技術員及助理專業人員 Technicians and associate professionals	556,420	3.87	551,688	-0.85	495,272	1.52	492,639	-0.53
4.事務工作人員 Clerks	406,851	1.58	408,092	0.31	363,407	1.46	361,088	-0.64
5.服務工作人員及售貨員 Service workers, shop and market sales workers	451,453	5.08	451,996	0.12	382,677	4.16	381,365	-0.34
6.農林漁牧工作人員 Agricultural, animal husbandry, forestry workers and fishermen	292,187	17.71	288,511	-1.26	220,177	16.41	212,524	-3.48
6.1.農事畜牧工作者 Agricultural and animal husbandry workers	281,337	19.00	279,419	-0.68	211,542	18.60	202,099	-4.46
6.2 林漁工作者 Forestry workers and fishermen	422,482	9.86	360,249	-14.73	387,343	8.58	311,482	-19.58
7/8/9.技術工、機械設備 操作工、組裝工及 體力工 Craft and related workers, plant and machine operators laborers	398,904	3.42	397,960	-0.24	366,739	2.35	359,062	-2.09
7.技術工及有關工作人員 Craft and related trades workers	445,275	3.08	443,142	-0.48	418,839	2.27	417,717	-0.27
8.機械設備操作工及組裝工 Plant and machine operators and assemblers	383,677	3.83	391,533	2.05	347,737	4.22	346,811	-0.27
9.非技術工及體力工 Laborers	321,511	3.85	317,925	-1.12	293,025	3.95	278,971	-4.80
10.其他 Others	355,721	7.64	349,253	-1.82	265,146	4.16	281,286	6.09

第19表 所得收入者平均每人可支配所得及中位數所得按教育程度及經濟特性別分
Table 19. Mean and Median Disposable Income of Income Recipients by Educational Attainment and by Socio-Economic Status

	所得收入者平均每人可支配所得 Mean disposable income				所得收入者中位數可支配所得 Median disposable income			
	84 年 1995		85 年 1996		84 年 1995		85 年 1996	
	金 額 (元) Value (NT\$)	年增率 (%) Change (%)	金 額 (元) Value (NT\$)	年增率 (%) Change (%)	金 額 (元) Value (NT\$)	年增率 (%) Change (%)	金 額 (元) Value (NT\$)	年增率 (%) Change (%)
全體所得收入者： All income recipient	457,760	4.14	460,195	0.53	388,568	3.22	388,942	0.10
按教育程度別分： Education Attainment								
1. 研究院(所)及以上 Graduate school and above	874,305	4.26	869,883	-0.51	843,307	7.15	790,555	-6.26
2. 大學教育 University	716,625	3.30	711,488	-0.72	633,517	1.74	625,529	-1.26
3. 專科教育 Junior college	555,054	3.13	546,827	-1.48	485,609	0.78	474,972	-2.19
4. 高中教育 Senior high school	457,712	5.60	454,668	-0.67	390,197	3.78	389,906	-0.07
5. 國中教育 Junior high school	412,054	2.49	423,035	2.66	365,277	2.80	369,630	1.19
6. 國小教育及以下 Primary school, Supplementary school and illiteracy	353,188	2.48	354,078	0.25	295,343	4.50	294,312	-0.35
按經濟特性別分： Socio-economic status								
1. 農業雇主及農業自營作業 者 Agricultural employers and agricultural own-account	296,586	18.11	289,982	-2.23	212,969	19.92	202,565	-4.89
2. 非農業雇主 Non-agricultural employers	916,097	2.85	892,063	-2.62	773,828	4.84	731,665	-5.45
3. 非農業自營作業 者 non-agricultural own-account workers	524,709	2.71	534,764	1.92	465,890	0.18	478,889	2.79
4. 農業受雇者 Agricultural employees	282,719	5.65	296,574	4.90	252,774	8.28	244,013	-3.47
5. 非農業經理管理及專業 受雇者 Employees of non-agricultu- ral managers, administrators and professionals	841,904	2.84	823,300	-2.21	755,048	4.56	730,366	-3.27
6. 文書推銷及服務工作者 Clerks, salesmen and service workers	466,924	4.73	464,141	-0.60	410,450	3.55	406,934	-0.86
7. 非農業體力勞動者 Industrial laborers	375,188	3.62	373,340	-0.49	350,704	2.58	342,156	-2.44
8. 其他 Others	355,721	7.64	349,253	-1.82	265,146	4.16	281,286	6.09

第 20 表 所得收入者之基本所得及人數按縣內、縣外工作地點分

Table 20. Percentage Share of Primary Income and Number of Income Recipients of Taiwan Area by Place of Work

民國 85 年 1996

		基本所得 (億元) Primary income (NT\$100 million)	基 本 所 得 分 配 比 (%) Percent distribution of primary income by place of work			所得收入者 人 數 (人) Number of income recipients (person)	所得收入者人數分配比(%) Percent distribution of income recipients by place of work		
			就業者 Employed persons		無業者 From non-working		就業者 Employed persons		無業者 From non-working
			來 自 本 縣 市 Earned from the city	來 自 外 縣 市 Earned from other cities			來 自 本 縣 市 Earned from the city	來 自 外 縣 市 Earned from other cities	
台灣地區	Taiwan Area	45,078	81.05	16.92	2.03	10,125,790	77.4	14.29	8.31
臺北市	Taipei City	8,678	87.02	10.64	2.34	1,421,261	82.87	8.55	8.57
高雄市	Kaohsiung	3,561	89.9	7.94	2.16	736,479	85.78	5.98	8.24
臺北縣	Taipei County	7,693	68.02	30.73	1.25	1,697,955	67.19	26.09	6.72
宜蘭縣	Yilan County	730	89.8	7.35	2.85	201,153	81.01	5.15	13.85
桃園縣	Taoyuan	3,298	86.02	10.67	3.31	736,577	81.24	8.83	9.93
新竹縣	Hsinchu	805	75.62	23.32	1.06	199,717	72.14	20.79	7.08
苗栗縣	Miaoli County	896	80.67	15.91	3.43	237,529	78.06	13.99	7.95
台中縣	Taichung	2,553	78.38	20.06	1.56	599,772	75.01	18.93	6.06
彰化縣	Changhua	1,801	90.44	9.33	0.23	498,684	88.11	7.79	4.11
南投縣	Nantou	897	87.89	10.45	1.66	236,525	81.61	8.33	10.06
雲林縣	Yunlin	906	92.14	6.02	1.83	288,635	86.23	4.45	9.32
嘉義縣	Chiayi County	691	78.11	20.79	1.11	220,396	74.85	14.6	10.55
台南縣	Tainan	1,825	82.59	16.57	0.84	505,900	78.28	14.92	6.8
高雄縣	Kaohsiung	2,171	65.39	31.77	2.84	559,379	65.82	25.35	8.84
屏東縣	Pingtung	1,602	82.98	15.63	1.38	409,887	79.03	11.78	9.19
台東縣	Taitung	350	90.99	6.87	2.14	105,229	81.8	3.73	14.47
花蓮縣	Hualien	659	90.2	6.08	3.72	164,393	81.94	6.02	12.04
澎湖縣	Penghu	157	93.38	4.84	1.79	36,770	80.33	6	13.67
基隆市	Keelung City	829	65.17	33.47	1.36	180,456	59.6	28.67	11.73
新竹市	Hsinchu City	786	79.97	15.4	4.62	177,704	76.35	11.38	12.27
台中市	Taichung City	2,024	86.28	10.55	3.17	417,201	81.22	8.75	10.03
嘉義市	Chiayi City	546	75.49	22.2	2.31	120,148	73.63	18.19	8.18
台南市	Tainan City	1,620	81.05	16.92	2.03	374,040	77.93	15.78	6.28

第 21 表 所得收入者人數與按年齡組別及性別之分配

Table 21. Number of Income Recipients, Percentages of Income Recipients by age and by Sex

單位：％
Unit：％

年 別	合 計 (人 數) Number of recipients (person)	按 年 齡 組 別 之 分 配 Percent distribution by age of income recipients							按 性 別 之 分 配 Percent distribu- tion by sex of	
		未 滿	30~34	35~39	40~44	45~54	55~64	65 歲	男 Male	女 Female
		Under 30 years	30~34 years	35~39 years	40~44 years	45~54 years	55~64 years	65 years and over		
65 年 1976	5,027,156	34.23	11.80	13.12	11.80	19.33	8.01	1.72	73.47	26.53
66 年 1977	5,280,470	35.20	12.85	12.69	9.93	19.29	8.08	1.96	72.55	27.45
67 年 1978	5,599,661	35.19	12.32	12.61	11.07	18.75	8.08	1.98	71.26	28.74
68 年 1979	6,019,798	36.39	12.49	12.03	10.35	18.29	8.13	2.33	70.53	29.47
69 年 1980	6,375,376	35.57	13.57	11.36	10.71	17.98	8.34	2.46	69.72	30.28
70 年 1981	6,636,872	34.66	15.36	10.47	10.47	17.35	9.16	2.53	68.90	31.10
71 年 1982	6,840,771	34.02	15.52	10.50	10.38	17.01	9.89	2.68	68.68	31.32
72 年 1983	7,143,968	33.14	16.37	10.98	10.25	16.57	9.86	2.83	67.93	32.07
73 年 1984	7,197,273	32.07	16.42	11.69	10.04	16.12	10.40	3.26	68.26	31.74
74 年 1985	7,271,473	30.32	16.70	12.52	9.84	16.03	10.98	3.62	68.12	31.88
75 年 1986	7,714,927	30.75	16.30	13.83	9.21	15.11	10.96	3.84	66.60	33.40
76 年 1987	7,811,583	29.53	15.75	14.49	9.22	15.50	10.96	4.54	67.48	32.52
77 年 1988	7,995,125	28.01	16.50	15.39	9.42	15.12	10.82	4.74	67.36	32.64
78 年 1989	8,263,573	27.34	16.11	15.81	10.16	14.92	10.62	5.04	67.16	32.84
79 年 1990	8,574,546	26.87	15.59	15.74	10.72	14.98	10.60	5.51	66.96	33.04
80 年 1991	8,791,319	25.30	16.18	16.05	12.28	14.09	10.45	5.66	66.43	33.57
81 年 1992	8,976,028	24.34	15.58	16.15	13.23	14.36	10.18	6.17	66.00	34.00
82 年 1993	9,345,551	23.87	15.18	15.14	14.23	14.78	9.67	7.14	65.94	34.06
83 年 1994	9,568,121	23.08	14.67	15.57	14.03	15.52	9.65	7.47	64.99	35.01
84 年 1995	9,744,267	22.27	14.08	15.57	14.03	15.59	10.00	8.45	65.50	34.50
85 年 1996	10,125,790	22.74	14.01	14.88	14.35	16.31	9.19	8.52	64.07	35.93

第 22 表 家庭住宅狀況

Table 22. Housing-Dwelling Space, Percentages of Households with Piped Water and Housing Tenure

年 別 Year	平 均 每 戶 居 住 坪 數 (坪) Average dwell-ing space per household (pin)	平 均 每 人 居 住 坪 數 (坪) Average dwell-ing space per person (pin)	自 來 水 設 備 普 及 率 (%) Percentages of households with piped water (%)	住 宅 權 屬 分 配 (%) Housing tenure(%)		
				自 有 Owned	租 押 Rented	配住、借用及 其它 Issued 、leased and others
65 年 1976	23.0	4.38	66.85	67.36	19.28	13.36
66 年 1977	23.0	4.55	76.69	68.05	19.62	12.33
67 年 1978	24.0	4.88	73.09	69.57	18.71	11.72
68 年 1979	25.0	5.13	73.81	71.62	17.39	10.99
69 年 1980	26.0	5.37	77.56	73.52	15.35	11.13
70 年 1981	27.0	5.63	77.75	73.33	15.36	11.31
71 年 1982	28.0	5.91	77.08	74.24	14.79	10.97
72 年 1983	29.0	6.16	79.84	74.94	14.79	10.27
73 年 1984	30.0	6.41	80.72	75.99	13.94	10.07
74 年 1985	30.0	6.52	83.10	77.34	13.07	9.59
75 年 1986	31.0	6.86	81.93	77.56	13.31	9.13
76 年 1987	31.7	7.26	82.83	78.58	12.91	8.51
77 年 1988	32.0	7.48	84.83	77.76	12.96	9.28
78 年 1989	33.3	7.76	86.05	79.02	12.55	8.43
79 年 1990	33.9	8.09	86.81	80.47	11.88	7.65
80 年 1991	34.4	8.27	87.45	80.40	12.06	7.54
81 年 1992	35.5	8.65	88.62	82.80	10.38	6.82
82 年 1993	36.0	8.77	89.23	81.88	10.68	7.44
83 年 1994	36.8	9.15	89.35	82.52	10.40	7.08
84 年 1995	37.2	9.43	91.11	83.56	9.78	6.66
85 年 1996	38.1	9.71	91.15	84.45	9.39	6.16

附註：台灣地區家庭電燈普及率在 65 年以後均達 99% 以上。

Note : Percentages of households with electric light has been more than 99% since 1976.

1 pin = 3.30582 square meters (or 36 sq. ft.)

第 23 表 家庭主要設備普及率

Table 23. Percentages of households with Household Equipment and Appliances

單位：％
Unit：％

年別 Year	彩 色 電視機 Color TV	電話機 Telephone	冷 暖 氣 機 Air conditioner	錄 放 影 機 Video tape recorder/ Player	洗衣機 Washing machine	小汽車 Sedan vehicle	機 器 腳踏車 Motorcycle	報 紙 Newspaper	家 用 電 腦 Personal computer
53 年 1964	—	1.50	—	—	—	—	2.87	13.70	—
57 年 1968	—	2.43	0.50	—	1.70	0.13	11.17	18.26	—
59 年 1970	—	4.37	—	—	6.95	—	19.15	23.10	—
61 年 1972	—	8.70	—	—	16.73	—	29.64	31.62	—
63 年 1974	12.91	12.93	—	—	28.59	—	40.29	34.16	—
64 年 1975	16.42	15.76	3.42	—	31.16	1.27	43.37	37.41	—
65 年 1976	23.48	22.14	3.62	—	38.60	1.54	44.57	39.56	—
66 年 1977	34.70	27.81	5.33	—	47.21	2.10	50.27	47.68	—
67 年 1978	46.57	35.48	8.68	—	53.96	2.78	54.72	52.71	—
68 年 1979	58.64	41.08	11.65	1.09	60.14	4.07	58.76	53.45	—
69 年 1980	69.29	51.09	14.40	1.45	64.73	5.11	63.51	54.61	—
70 年 1981	77.90	60.93	16.37	3.75	68.88	6.40	67.15	59.21	—
71 年 1982	83.12	67.65	17.16	5.83	70.52	7.23	68.53	57.96	—
72 年 1983	87.79	74.35	19.72	9.09	73.68	9.30	70.26	59.34	1.46
73 年 1984	90.41	79.63	22.91	14.22	75.49	10.38	70.55	61.55	1.94
74 年 1985	92.31	82.12	23.95	20.70	77.84	11.91	71.87	64.80	2.32
75 年 1986	94.42	85.25	25.45	27.11	79.49	13.63	72.83	66.26	2.92
76 年 1987	95.78	87.20	28.66	37.66	81.33	15.54	73.80	62.56	3.55
77 年 1988	97.34	89.11	34.29	50.99	83.97	19.21	75.25	60.34	3.95
78 年 1989	97.80	91.51	41.74	58.93	86.82	24.90	76.83	62.46	5.42
79 年 1990	98.26	93.08	47.26	63.56	88.79	29.07	77.51	62.27	6.77
80 年 1991	99.16	94.75	52.37	68.94	89.53	33.67	79.20	62.03	9.57
81 年 1992	99.30	95.13	56.14	71.16	90.38	38.94	78.49	60.13	11.76
82 年 1993	99.25	96.00	60.69	69.24	91.51	41.05	79.49	57.78	13.56
83 年 1994	99.36	96.53	64.01	66.40	92.31	45.54	80.78	58.87	15.29
84 年 1995	99.29	96.70	67.08	62.19	92.83	47.95	79.88	55.61	18.54
85 年 1996	99.32	97.49	71.65	58.60	93.00	51.16	80.82	52.25	22.56

第 24 表 年中戶數與平均每戶人口數按農家、非農家及都市化程度分
Table 24. Number of Households, Average Number of Persons per Household
by Farm or Non-farm and by Urbanization

單位：人
Unit : Person

年別 Year	年中戶數 (戶) Number of households (household)	平 均 每 戶 人 口 數 Average number of persons per household					
		全體家庭 All households	按農家、非農家分 By farm and non-farm		按都市化程度 By urbanization		
			農 家 Farm households	非農家 Non-farm households	都 市 Cities	城 鎮 Towns	鄉 村 Villages
53 年 1964	2,151,847	5.61	7.67	5.56	—	—	—
57 年 1968	2,372,616	5.83	6.72	5.43	—	—	—
59 年 1970	2,580,986	5.85	6.62	5.51	—	—	—
60 年 1971	2,660,587	5.67	6.60	5.39	—	—	—
61 年 1972	2,742,040	5.59	6.50	5.28	—	—	—
62 年 1973	2,823,936	5.47	6.37	5.17	—	—	—
63 年 1974	2,912,705	5.38	6.29	5.11	—	—	—
64 年 1975	3,010,905	5.27	6.03	5.00	—	—	—
65 年 1976	3,117,027	5.24	6.09	4.95	4.93	5.46	5.52
66 年 1977	3,247,399	5.06	5.99	4.76	4.73	5.12	5.47
67 年 1978	3,369,865	4.92	5.81	4.65	4.66	5.04	5.23
68 年 1979	3,521,604	4.87	5.70	4.61	4.57	5.21	5.21
69 年 1980	3,675,323	4.84	5.64	4.61	4.61	5.14	5.08
70 年 1981	3,827,971	4.80	5.57	4.57	4.52	5.06	5.13
71 年 1982	3,965,607	4.74	5.53	4.51	4.51	4.92	5.05
72 年 1983	4,104,212	4.71	5.36	4.53	4.50	4.92	4.97
73 年 1984	4,198,589	4.68	5.37	4.50	4.45	4.95	4.98
74 年 1985	4,287,831	4.60	5.21	4.44	4.43	4.78	4.79
75 年 1986	4,427,000	4.52	5.13	4.39	4.35	4.77	4.71
76 年 1987	4,574,092	4.41	4.95	4.29	4.29	4.66	4.46
77 年 1988	4,735,172	4.28	4.80	4.17	4.15	4.50	4.38
78 年 1989	4,896,258	4.25	4.62	4.18	4.16	4.45	4.22
79 年 1990	5,026,450	4.19	4.66	4.10	4.11	4.37	4.20
80 年 1991	5,159,991	4.16	4.61	4.08	4.06	4.35	4.18
81 年 1992	5,287,388	4.11	4.44	4.04	4.03	4.30	4.01
82 年 1993	5,419,067	4.10	4.51	4.02	4.04	4.27	4.01
83 年 1994	5,567,351	4.02	4.43	3.95	3.95	4.22	3.89
84 年 1995	5,731,179	3.94	4.39	3.87	3.85	4.16	3.87
85 年 1996	5,908,262	3.92	4.37	3.86	3.86	4.11	3.79

第 25 表 戶數五等分位組之平均每戶人口數與就業人數
Table 25. Average Number of Persons and Employed Persons per Household by Disposable Income Quintile

單位：人
Unit: Person

年別 Year	可支配所得按戶數五等分位組 Disposable income quintile					第五分位組為第一分位組之倍數
	1 最低所得組	2 Second 20%	3 Third 20%	4 Fourth 20%	5 最高所得組	Ratio of highest group over lowest group
	Lowest 20%				Highest 20%	
Unit : Person						
平均每戶人口數： No. of persons per household						
68 年 1979	3.68	4.66	4.94	5.22	5.89	1.60
69 年 1980	3.62	4.71	4.89	5.23	5.80	1.60
70 年 1981	3.66	4.65	4.94	5.15	5.61	1.53
71 年 1982	3.44	4.55	4.89	5.14	5.67	1.65
72 年 1983	3.47	4.52	4.89	5.13	5.56	1.60
73 年 1984	3.40	4.52	4.84	5.07	5.59	1.64
74 年 1985	3.27	4.42	4.74	5.03	5.49	1.68
75 年 1986	3.09	4.36	4.72	4.98	5.50	1.78
76 年 1987	2.91	4.26	4.65	4.87	5.38	1.85
77 年 1988	2.82	4.17	4.53	4.75	5.14	1.82
78 年 1989	2.79	4.17	4.43	4.75	5.10	1.83
79 年 1990	2.70	4.09	4.45	4.62	5.09	1.89
80 年 1991	2.81	4.06	4.34	4.60	5.00	1.78
81 年 1992	2.63	3.96	4.33	4.58	5.03	1.91
82 年 1993	2.50	4.01	4.37	4.58	5.03	2.01
83 年 1994	2.39	3.88	4.31	4.55	4.96	2.08
84 年 1995	2.32	3.76	4.26	4.48	4.86	2.09
85 年 1996	2.32	3.65	4.23	4.50	4.91	2.12
平均每戶就業人數： No. of employed persons per household						
68 年 1979	1.48	1.66	1.80	2.09	2.65	1.79
69 年 1980	1.46	1.66	1.76	2.11	2.65	1.82
70 年 1981	1.45	1.68	1.79	2.08	2.61	1.80
71 年 1982	1.36	1.61	1.80	2.07	2.56	1.88
72 年 1983	1.31	1.59	1.79	2.10	2.54	1.94
73 年 1984	1.26	1.60	1.76	2.05	2.57	2.04
74 年 1985	1.21	1.55	1.75	2.02	2.54	2.10
75 年 1986	1.14	1.55	1.79	2.06	2.62	2.30
76 年 1987	1.11	1.53	1.72	2.03	2.61	2.35
77 年 1988	1.09	1.50	1.72	2.06	2.53	2.32
78 年 1989	1.10	1.51	1.71	2.00	2.53	2.30
79 年 1990	1.06	1.46	1.71	2.03	2.59	2.44
80 年 1991	1.10	1.49	1.69	2.01	2.53	2.30
81 年 1992	1.06	1.47	1.69	2.02	2.55	2.41
82 年 1993	0.95	1.46	1.74	2.09	2.61	2.75
83 年 1994	0.91	1.44	1.77	2.10	2.54	2.79
84 年 1995	0.85	1.39	1.73	2.06	2.54	2.99
85 年 1996	0.84	1.39	1.72	2.06	2.55	3.04

第 26 表 家庭戶數按戶內人口規模別之分配

Table 26. Percent Distribution by Size of Household

單位：%
Unit：%

年別 Year	合計 Total	1 人 1 person	2 人 2 persons	3 人 3 persons	4 人 4 persons	5 人 5 persons	6 人 6 persons	7 人 7 persons	8 人 8 persons	9 人及 以上 9 or more persons
59 年 1970	100.00	2.55	4.75	8.40	12.66	18.13	19.43	14.58	8.38	11.12
61 年 1972	100.00	3.33	4.15	9.28	13.73	21.23	19.26	12.57	7.62	8.83
63 年 1974	100.00	3.18	5.00	9.07	17.39	23.02	18.77	10.54	6.26	6.77
65 年 1976	100.00	3.17	5.44	9.52	17.70	22.79	18.76	10.79	5.67	6.16
67 年 1978	100.00	3.77	6.44	11.70	20.27	24.02	16.79	8.56	4.12	4.33
68 年 1979	100.00	3.92	7.46	11.87	19.82	23.25	16.70	8.76	4.08	4.14
69 年 1980	100.00	3.87	7.28	12.51	20.02	23.25	16.46	8.54	3.92	4.15
70 年 1981	100.00	3.74	7.26	12.40	21.37	24.46	15.61	7.48	3.72	3.96
71 年 1982	100.00	4.76	7.84	12.96	20.96	22.93	15.13	7.69	3.66	4.07
72 年 1983	100.00	4.10	7.96	12.67	21.55	24.22	15.42	7.19	3.25	3.64
73 年 1984	100.00	4.38	8.20	12.63	22.62	23.25	14.68	7.11	3.49	3.64
74 年 1985	100.00	4.66	8.70	13.23	22.85	23.54	14.20	6.51	3.18	3.14
75 年 1986	100.00	5.05	9.42	12.88	23.64	22.88	13.78	6.50	3.08	2.77
76 年 1987	100.00	5.58	9.70	14.13	23.72	23.36	12.47	6.14	2.45	2.45
77 年 1988	100.00	5.98	10.91	14.00	25.69	22.58	11.44	5.28	2.16	1.96
78 年 1989	100.00	5.82	11.44	14.59	25.36	22.29	11.52	5.32	1.89	1.77
79 年 1990	100.00	6.47	11.59	15.22	25.69	21.65	10.84	4.62	2.05	1.87
80 年 1991	100.00	5.82	12.34	15.38	26.29	21.50	10.56	4.81	1.72	1.58
81 年 1992	100.00	6.56	12.39	15.49	27.16	20.67	10.09	4.39	1.78	1.47
82 年 1993	100.00	6.69	12.66	15.47	26.89	20.55	10.00	4.47	1.65	1.62
83 年 1994	100.00	6.99	13.87	15.17	27.56	20.22	9.23	3.92	1.54	1.50
84 年 1995	100.00	7.68	14.70	15.97	26.46	19.70	8.95	4.02	1.30	1.23
85 年 1996	100.00	7.96	14.48	15.98	27.11	19.41	8.60	3.97	1.30	1.19

第 27 表 就業者平均每人基本所得按職業別分
Table 27. Average Primary Income per Employed Person by Occupation

	69 年 1980		85 年 1996		基本所得 增加倍數 Rate of primary income growth (B/A)-1
	金 額 (元) Amount (NT\$) (A)	人 數 分 配 (%) Percentage distribution (%)	金 額 (元) Amount (NT\$) (B)	人 數 分 配 (%) Percentage distribution (%)	
全體就業者： All employed persons	127,531	100.00	475,938	100.00	2.73
1.民意代表、行政主管、 企業主管及經理人員 Legislators, government administrators, business executives and managers	278,074	3.42	937,221	5.41	2.37
2.專業人員 Professionals	202,367	7.17	772,821	6.08	2.82
3.技術員及助理專業人員 Technicians and associate professionals	150,468	16.11	583,025	14.35	2.87
4.事務工作人員 Clerks	160,203	10.50	413,731	11.05	1.58
5.服務工作人員及售貨員 Service workers, shop and market sales workers	118,949	5.95	445,627	16.53	2.75
6.農林漁牧工作人員 Agricultural, animal husbandry, forestry workers and fishermen	72,748	19.24	232,871	7.80	2.20
7.技術工、機械設備操作 工、組裝工及體力工 Craft and related workers, plant and machine operators laborers	110,054	37.61	404,945	38.78	2.68

附註：1.基本所得包括受雇人員報酬及產業主所得。

2.本表不含達就業標準之無酬家屬，另現役軍人併入技術員及助理專業人員統計。

Note：1.The Primary income includes compensation of employees and entrepreneurial income.

2.The table doesn't include unpaid family workers, and soldiers are included in technicians and associate professionals.

肆、八十五年家庭收支調查統計表

一、戶為單位之統計表

TABLE IN 1996

HOUSEHOLDS

第1表 平均每戶家庭收支按戶內人數分

民 國 八 十 五 年

單位：新台幣元

	總 平 均 General average	1 人 1 person	2 人 2 persons	3 人 3 persons	4 人 4 persons
家庭戶數	5,908,262	470,215	855,536	943,856	1,601,718
平均每戶人數	3.92	1.00	2.00	3.00	4.00
平均每戶成年人數	2.61	0.99	1.91	2.43	2.51
平均每戶就業人數	1.71	0.53	0.99	1.57	1.80
平均每戶所得收入者人數	1.71	1.00	1.23	1.58	1.74
一、所得收入總計	1,008,367	406,152	658,274	948,074	1,120,696
1.受雇人員報酬	579,472	184,099	305,788	573,726	693,555
(1)本業薪資	460,319	134,475	220,180	452,877	550,828
(2)兼業薪資	23,827	22,836	42,223	28,708	19,325
(3)其他收入	95,325	26,788	43,385	92,141	123,402
2.產業主所得	186,931	50,795	94,361	138,754	202,945
3.財產所得收入	59,293	30,475	64,677	57,381	60,592
4.自用住宅設算租金收入	61,507	35,630	50,002	59,906	67,861
5.經常移轉收入	120,898	104,955	143,208	118,044	95,483
(1)從私人	35,890	51,314	66,075	37,154	22,701
(2)從政府	30,097	32,431	32,790	28,917	22,585
(3)社會保險受益	53,479	19,773	40,955	49,495	49,846
(4)從企業	765	248	545	1,741	273
(5)從國外	668	1,189	2,844	736	78
6.雜項收入	266	198	239	263	259
二、非消費支出	181,989	67,465	113,382	169,873	213,368
1.利息支出	41,923	18,258	25,264	38,465	54,664
2.經常移轉支出	140,066	49,207	88,118	131,408	158,704
(1)對私人	44,764	21,798	36,286	42,861	50,551
(2)對政府	27,697	9,197	16,939	29,049	33,910
(3)社會保險	65,211	15,495	30,511	54,995	71,822
(4)對國外	2,395	2,716	4,382	4,503	2,421

Table 1. Average Family Income and Expenditure per Household by Size of Household
1996 Unit:NT\$

5 人 5 persons	6 人 6 persons	7 人 7 persons	8 人 8 persons	9人以上 9 or more persons	
<i>1,146,604</i>	<i>508,137</i>	<i>234,744</i>	<i>76,898</i>	<i>70,554</i>	No. of households
<i>5.00</i>	<i>6.00</i>	<i>7.00</i>	<i>8.00</i>	<i>10.06</i>	No. of persons per household
<i>2.89</i>	<i>3.67</i>	<i>4.34</i>	<i>5.00</i>	<i>6.26</i>	No. of adults per household
<i>1.99</i>	<i>2.43</i>	<i>2.63</i>	<i>3.24</i>	<i>4.12</i>	No. of persons employed per household
<i>1.88</i>	<i>2.25</i>	<i>2.38</i>	<i>2.88</i>	<i>3.63</i>	No. of income recipients per household
<i>1,150,043</i>	<i>1,243,113</i>	<i>1,329,261</i>	<i>1,493,015</i>	<i>1,934,613</i>	A.Total receipts
661,058	708,421	711,463	828,056	1,055,427	1.Compensation of employees
533,796	578,982	581,841	694,697	880,197	(1)Full time payroll
16,874	18,402	22,494	11,690	14,011	(2)Part time payroll
110,388	111,036	107,128	121,669	161,218	(3)Other receipts or subsidies
243,209	265,277	301,450	326,688	485,494	2.Entrepreneurial income
63,265	62,600	56,851	77,764	81,763	3. Property income
66,525	69,052	69,192	66,462	83,810	4.Imputed rent income
115,716	137,406	189,975	193,782	227,840	5.Current transfer receipts
26,336	28,354	39,879	38,413	43,074	(1)From individuals
28,777	36,647	49,623	49,605	56,244	(2)From government
59,204	71,881	100,136	105,723	128,026	(3)Benefit of social insurance
1,384	362	336	41	11	(4)From enterprises
16	163	0	0	485	(5)From abroad
271	358	332	262	280	6.Miscellaneous receipts
<i>210,162</i>	<i>216,217</i>	<i>224,455</i>	<i>237,565</i>	<i>320,693</i>	B.Nonconsumption expenditures
48,584	46,252	38,938	26,513	46,006	1.Interest
161,578	169,965	185,517	211,052	274,687	2.Current transfer expenditures
48,096	48,494	51,437	60,456	74,347	(1)To private
31,202	28,730	29,914	31,731	46,115	(2)To government
81,930	91,920	103,421	118,865	154,225	(3)Social insurance
350	821	745	0	0	(4)To abroad

第1表 平均每戶家庭收支按戶內人數分(續)

民 國 八 十 五 年

單位：新台幣元

	總 平 均 General average	1 人 1 person	2 人 2 persons	3 人 3 persons	4 人 4 persons
三、消費支出	614,435	251,947	398,004	562,802	677,051
1.食品費	148,667	49,862	83,976	126,664	160,555
2.飲料費	6,401	3,026	4,129	5,624	6,830
3.菸草	5,186	2,994	3,601	4,654	5,063
4.衣著、鞋、襪類	27,584	9,366	15,709	24,752	30,676
5.房地租及水費	137,832	85,396	111,971	137,914	152,142
6.燃料和燈光	17,626	7,945	12,245	15,875	18,891
7.家具及家庭設備	15,059	6,277	10,858	15,415	17,906
8.家事管理	13,071	4,130	7,296	16,782	16,857
9.保健和醫療	60,473	24,632	48,626	53,325	54,204
10.運輸及通訊	62,457	20,383	33,544	58,972	73,260
(1)交通工具及通訊購置	14,146	3,557	6,490	14,844	16,896
(2)交通設備使用管理費	28,211	7,435	13,841	25,190	33,929
(3)乘交通設備之費用	9,184	4,627	6,013	8,421	9,830
(4)其他通訊費	6,953	3,862	5,309	6,886	7,486
(5)汽機車保險費支出	3,961	901	1,891	3,630	5,118
11.娛樂教育和文化服務	79,683	21,894	38,596	63,043	96,150
(1)旅遊費用	22,922	11,053	22,087	23,178	25,990
(2)娛樂消遣服務	7,873	4,007	5,216	7,720	8,921
(3)書報雜誌文具	5,772	1,950	3,044	5,289	7,160
(4)娛樂器材及附屬品	7,958	3,765	4,171	8,110	9,552
(5)教育與研究費	35,159	1,120	4,077	18,747	44,526
12.雜項支出	40,396	16,042	27,452	39,783	44,519
可支配所得	826,378	338,687	544,892	778,201	907,328
最終消費支出	614,435	251,947	398,004	562,802	677,051
儲蓄	211,943	86,741	146,888	215,399	230,278
所得總額	1,050,994	428,927	692,843	989,169	1,167,379

**Table 1. Average Family Income and Expenditure per
Household by Size of Household (Cont.)**

1996

Unit:NT\$

5 人 5 persons	6 人 6 persons	7 人 7 persons	8 人 8 persons	9人以上 9 or more persons	
724,867	767,842	817,076	879,852	1,060,925	C.Consumption expenditures
183,748	202,845	219,220	247,642	313,158	1.Food
7,265	8,347	9,191	10,875	14,875	2.Beverage
5,718	6,842	8,225	9,823	13,182	3.Tobacco
32,917	36,050	39,215	45,354	55,002	4.Clothing and footwear
149,617	149,424	145,619	142,213	169,271	5.Rent and water charges
20,370	22,364	23,787	26,264	33,446	6.Fuel and light
16,115	16,143	17,422	17,051	20,120	7.Furniture and family facilities
13,243	11,393	14,416	14,456	10,413	8.Household operations
68,923	83,602	111,438	124,000	138,253	9.Health care and medical
74,476	79,108	79,555	81,981	101,393	10.Transport and communications
16,481	19,966	16,944	20,147	10,078	(1)Purchases of transport equipment
34,381	34,540	38,525	37,620	61,139	(2)Operation of transport equipment
11,168	11,836	11,306	11,568	12,577	(3)Purchased transportation
7,755	8,009	7,950	8,412	10,773	(4)Other communications
4,692	4,758	4,829	4,235	6,826	(5)Insurance of transport equipment
107,030	102,482	98,610	100,461	117,593	11.Recreation ,education and culture
22,853	24,017	21,892	25,609	32,787	(1)Traveling
9,195	9,177	8,491	8,486	10,542	(2)Recreation service
7,026	6,742	6,817	6,722	7,362	(3)Books and stationery
9,469	8,540	9,008	8,193	11,112	(4)Recreation facilities
58,489	54,007	52,402	51,451	55,790	(5)Education and research
45,445	49,241	50,378	59,732	74,219	12.Miscellaneous
939,881	1,026,896	1,104,806	1,255,450	1,613,921	Disposable income
724,867	767,842	817,076	879,852	1,060,925	Final consumption expenditure
215,014	259,054	287,731	375,598	552,996	Saving
1,197,118	1,293,400	1,375,457	1,540,545	1,990,990	Current receipts

第2表 平均每戶家庭收支按區域別分

民 國 八 十 五 年

單位：新台幣元

	總 平 均 General average	台 北 市 Taipei Municipality	高 雄 市 Kaohsiung Municipality	臺 小 計 Sub-total
家庭戶數	5,908,262	843,148	434,265	4,630,849
平均每戶人數	3.92	3.79	3.80	3.96
平均每戶成年人數	2.61	2.62	2.63	2.61
平均每戶就業人數	1.71	1.61	1.66	1.74
平均每戶所得收入者人數	1.71	1.69	1.70	1.72
一、所得收入總計	1,008,367	1,367,308	1,082,014	936,108
1.受雇人員報酬	579,472	821,109	645,110	529,321
(1)本業薪資	460,319	640,179	510,267	422,888
(2)兼業薪資	23,827	28,607	24,817	22,864
(3)其他收入	95,325	152,324	110,026	83,569
2.產業主所得	186,931	209,596	177,370	183,701
3.財產所得收入	59,293	123,854	77,911	45,792
4.自用住宅設算租金收入	61,507	76,906	71,243	57,790
5.經常移轉收入	120,898	135,112	110,032	119,329
(1)從私人	35,890	58,742	33,498	31,953
(2)從政府	30,097	27,753	25,908	30,917
(3)社會保險受益	53,479	45,268	49,172	55,378
(4)從企業	765	1,327	707	668
(5)從國外	668	2,022	748	414
6.雜項收入	266	730	349	173
二、非消費支出	181,989	229,547	205,995	171,079
1.利息支出	41,923	40,383	53,534	41,115
2.經常移轉支出	140,066	189,163	152,461	129,964
(1)對私人	44,764	57,896	53,929	41,513
(2)對政府	27,697	50,097	30,641	23,342
(3)社會保險	65,211	74,280	63,833	63,689
(4)對國外	2,395	6,890	4,057	1,420

Table 2. Average Family Income and Expenditure per Household by Area

1996				Unit:NT\$
臺灣	省	Taiwan	Province	
臺北縣 Taipei Hsien	宜蘭縣 Ilan Hsien	桃園縣 Taoyuan Hsien	新竹縣 Hsinchu Hsien	
<i>963,112</i>	<i>118,203</i>	<i>415,833</i>	<i>98,686</i>	No. of households
<i>4.06</i>	<i>3.94</i>	<i>4.04</i>	<i>4.40</i>	No. of persons per household
<i>2.62</i>	<i>2.58</i>	<i>2.59</i>	<i>2.90</i>	No. of adults per household
<i>1.74</i>	<i>1.58</i>	<i>1.69</i>	<i>2.04</i>	No. of persons employed per household
<i>1.76</i>	<i>1.70</i>	<i>1.77</i>	<i>2.02</i>	No. of income recipients per household
<i>1,020,986</i>	<i>882,587</i>	<i>1,029,176</i>	<i>1,091,199</i>	A.Total receipts
647,385	484,599	615,347	641,976	1.Compensation of employees
529,727	380,246	472,613	514,206	(1)Full time payroll
16,886	29,405	31,147	25,222	(2)Part time payroll
100,773	74,948	111,588	102,548	(3)Other receipts or subsidies
154,996	139,298	181,183	178,102	2.Entrepreneurial income
49,466	46,709	53,601	44,570	3.Property income
70,612	40,971	81,758	68,302	4.Imputed rent income
98,474	170,706	97,098	158,103	5.Current transfer receipts
23,720	46,347	22,922	38,784	(1)From individuals
25,326	41,253	26,039	45,398	(2)From government
47,725	80,933	48,109	72,954	(3)Benefit of social insurance
1,501	1,123	27	109	(4)From enterprises
203	1,050	0	858	(5)From abroad
53	304	188	147	6.Miscellaneous receipts
<i>190,471</i>	<i>179,469</i>	<i>191,646</i>	<i>189,683</i>	B.Nonconsumption expenditures
53,366	32,882	53,856	31,914	1.Interest
137,104	146,587	137,790	157,770	2.Current transfer expenditures
37,843	58,957	41,350	55,487	(1)To private
26,234	23,445	26,568	26,963	(2)To government
71,338	63,266	68,349	74,635	(3)Social insurance
1,689	919	1,522	685	(4)To abroad

第2表 平均每戶家庭收支按區域別分(續一)

民 國 八 十 五 年

單位：新台幣元

	臺 灣 省			
	苗 栗 縣 Miaoli Hsien	臺 中 縣 Taichung Hsien	彰 化 縣 Changhwa Hsien	南 投 縣 Nantou Hsien
家庭戶數	132,420	352,053	292,690	137,245
平均每戶人數	4.05	4.06	4.14	4.10
平均每戶成年人數	2.70	2.59	2.74	2.70
平均每戶就業人數	1.83	1.79	1.84	1.80
平均每戶所得收入者人數	1.79	1.70	1.70	1.72
一、所得收入總計	957,207	917,262	801,128	882,643
1.受雇人員報酬	490,500	504,775	428,111	419,223
(1)本業薪資	381,820	412,594	352,931	332,558
(2)兼業薪資	28,750	17,017	8,728	25,322
(3)其他收入	79,930	75,164	66,453	61,343
2.產業主所得	189,595	223,681	191,094	239,300
3.財產所得收入	56,456	42,359	34,333	45,225
4.自用住宅設算租金收入	60,757	41,829	48,631	37,839
5.經常移轉收入	159,692	104,506	98,822	140,986
(1)從私人	51,089	27,338	20,723	38,433
(2)從政府	38,510	25,180	26,097	37,292
(3)社會保險受益	70,023	51,848	51,419	65,116
(4)從企業	70	140	202	145
(5)從國外	0	0	381	0
6.雜項收入	207	112	138	71
二、非消費支出	170,846	165,494	132,714	144,954
1.利息支出	24,980	40,400	21,915	27,638
2.經常移轉支出	145,866	125,094	110,800	117,316
(1)對私人	59,906	33,961	29,292	39,649
(2)對政府	23,564	25,366	18,855	20,485
(3)社會保險	60,809	62,036	62,531	55,834
(4)對國外	1,587	3,731	122	1,349

Table 2. Average Family Income and Expenditure per Household by Area (Cont.1)

1996				Unit:NT\$
Taiwan		Province		
雲林縣 Yunlin Hsien	嘉義縣 Chiayi Hsien	臺南縣 Tainan Hsien	高雄縣 Kaohsiung Hsien	
<i>186,046</i>	<i>142,678</i>	<i>294,808</i>	<i>332,898</i>	No. of households
<i>3.60</i>	<i>3.83</i>	<i>3.80</i>	<i>3.74</i>	No. of persons per household
<i>2.54</i>	<i>2.65</i>	<i>2.60</i>	<i>2.52</i>	No. of adults per household
<i>1.75</i>	<i>1.73</i>	<i>1.80</i>	<i>1.70</i>	No. of persons employed per household
<i>1.55</i>	<i>1.54</i>	<i>1.72</i>	<i>1.68</i>	No. of income recipients per household
<i>707,736</i>	<i>733,549</i>	<i>835,227</i>	<i>851,052</i>	A.Total receipts
311,509	300,620	451,199	502,343	1.Compensation of employees
250,951	240,559	372,065	398,408	(1)Full time payroll
23,413	20,393	16,121	26,165	(2)Part time payroll
37,144	39,668	63,013	77,770	(3)Other receipts or subsidies
178,199	189,228	173,083	152,789	2.Entrepreneurial income
25,944	36,746	38,658	29,114	3.Property income
38,309	37,209	52,406	48,247	4.Imputed rent income
153,589	169,626	119,587	118,411	5.Current transfer receipts
46,147	55,804	29,042	32,572	(1)From individuals
37,515	49,086	35,671	33,725	(2)From government
69,671	64,519	54,506	51,630	(3)Benefit of social insurance
255	217	367	236	(4)From enterprises
0	0	0	248	(5)From abroad
187	120	295	147	6.Miscellaneous receipts
<i>123,207</i>	<i>123,464</i>	<i>141,052</i>	<i>161,279</i>	B.Nonconsumption expenditures
18,701	15,534	28,836	29,788	1.Interest
104,506	107,930	112,216	131,491	2.Current transfer expenditures
39,707	42,240	36,574	49,006	(1)To private
14,161	14,929	17,993	22,207	(2)To government
50,410	49,722	57,336	59,396	(3)Social insurance
227	1,039	313	881	(4)To abroad

第2表 平均每戶家庭收支按區域別分(續二)

民國八十五年

單位：新台幣元

	臺 灣 省				
	屏東縣 Pingtung Hsien	臺東縣 Taitung Hsien	花蓮縣 Hualien Hsien	澎湖縣 Penghu Hsien	基隆市 Keelung City
家庭戶數	231,875	68,244	97,908	25,204	108,719
平均每戶人數	4.01	3.42	3.71	3.85	3.78
平均每戶成年人數	2.67	2.28	2.52	2.53	2.59
平均每戶就業人數	1.80	1.53	1.64	1.33	1.50
平均每戶所得收入者人數	1.77	1.54	1.68	1.46	1.66
一、所得收入總計	939,607	715,299	949,032	820,811	1,005,676
1.受雇人員報酬	495,268	343,718	487,334	483,342	631,081
(1)本業薪資	387,017	269,491	374,527	364,737	511,636
(2)兼業薪資	29,759	20,955	44,517	30,740	17,028
(3)其他收入	78,493	53,272	68,290	87,866	102,417
2.產業主所得	199,718	173,033	189,142	141,819	135,984
3.財產所得收入	49,894	30,412	41,083	33,011	42,802
4.自用住宅設算租金收入	39,382	30,523	51,111	14,808	52,933
5.經常移轉收入	154,608	137,209	180,091	147,254	142,735
(1)從私人	50,525	43,740	56,491	17,868	41,332
(2)從政府	39,022	43,432	38,390	51,482	39,621
(3)社會保險受益	63,187	49,063	82,887	77,879	61,467
(4)從企業	300	128	2,323	25	0
(5)從國外	1,574	847	0	0	315
6.雜項收入	737	405	271	577	141
二、非消費支出	163,361	110,567	182,177	159,075	181,062
1.利息支出	33,818	23,397	50,214	20,911	39,795
2.經常移轉支出	129,542	87,169	131,963	138,164	141,267
(1)對私人	51,009	30,425	54,881	54,419	55,123
(2)對政府	19,648	9,338	18,979	17,557	19,786
(3)社會保險	56,916	44,617	57,439	66,188	65,180
(4)對國外	1,969	2,789	665	0	1,178

Table 2. Average Family Income and Expenditure per Household by Area (Cont.2)

1996				Unit:NT\$
Taiwan		Province		
新竹市 Hsinchu City	臺中市 Taichung City	嘉義市 Chiayi City	臺南市 Tainan City	
94,885	256,481	73,732	207,129	No. of households
4.07	3.88	3.92	3.92	No. of persons per household
2.66	2.56	2.60	2.60	No. of adults per household
1.78	1.61	1.68	1.78	No. of persons employed per household
1.87	1.63	1.63	1.81	No. of income recipients per household
1,090,694	1,041,258	974,319	1,006,508	A.Total receipts
651,607	550,421	525,292	560,321	1.Compensation of employees
494,734	424,071	400,240	449,009	(1)Full time payroll
46,760	29,659	27,045	23,143	(2)Part time payroll
110,114	96,691	98,006	88,169	(3)Other receipts or subsidies
183,168	241,217	218,810	226,842	2.Entrepreneurial income
91,800	57,146	73,263	50,608	3.Property income
46,944	85,417	50,510	74,602	4.Imputed rent income
117,175	106,876	106,310	94,103	5.Current transfer receipts
26,714	31,166	31,386	22,143	(1)From individuals
30,548	21,867	19,820	23,191	(2)From government
59,365	48,554	53,309	48,274	(3)Benefit of social insurance
548	2,104	1,194	496	(4)From enterprises
0	3,186	602	0	(5)From abroad
0	181	134	32	6.Miscellaneous receipts
235,975	188,670	204,283	197,653	B.Nonconsumption expenditures
62,877	54,270	49,472	72,303	1.Interest
173,097	134,399	154,812	125,350	2.Current transfer expenditures
63,043	29,862	61,660	33,363	(1)To private
33,232	31,310	31,748	25,757	(2)To government
74,253	70,363	61,365	66,230	(3)Social insurance
2,569	2,865	38	0	(4)To abroad

第2表 平均每戶家庭收支按區域別分(續三)

民 國 八 十 五 年

單位：新台幣元

	總 平 均 General average	台 北 市 Taipei Municipality	高 雄 市 Kaohsiung Municipality	臺 小 計 Sub-total
三、消費支出	614,435	867,384	670,949	563,081
1.食品費	148,667	189,789	178,009	138,428
2.飲料費	6,401	7,939	7,643	6,004
3.菸草	5,186	3,530	5,561	5,452
4.衣著、鞋、襪類	27,584	37,983	28,148	25,638
5.房地租及水費	137,832	218,989	147,720	122,129
6.燃料和燈光	17,626	23,680	17,363	16,548
7.家具及家庭設備	15,059	24,085	17,983	13,141
8.家事管理	13,071	25,856	14,327	10,625
9.保健和醫療	60,473	59,169	59,074	60,842
10.運輸及通訊	62,457	75,055	69,231	59,527
(1)交通工具及通訊購置	14,146	10,192	20,476	14,272
(2)交通設備使用管理費	28,211	32,066	29,937	27,348
(3)乘交通設備之費用	9,184	18,646	6,676	7,697
(4)其他通訊費	6,953	9,394	8,182	6,394
(5)汽機車保險費支出	3,961	4,757	3,960	3,817
11.娛樂教育和文化服務	79,683	135,259	88,824	68,707
(1)旅遊費用	22,922	53,932	21,524	17,407
(2)娛樂消遣服務	7,873	12,095	8,002	7,093
(3)書報雜誌文具	5,772	8,427	6,855	5,186
(4)娛樂器材及附屬品	7,958	11,789	9,288	7,136
(5)教育與研究費	35,159	49,015	43,155	31,886
12.雜項支出	40,396	66,050	37,064	36,038
可支配所得	826,378	1,137,761	876,020	765,028
最終消費支出	614,435	867,384	670,949	563,081
儲蓄	211,943	270,377	205,071	201,948
所得總額	1,050,994	1,443,102	1,121,568	972,984

Table 2. Average Family Income and Expenditure per Household by Area (Cont.3)

1996				Unit:NT\$
臺灣	省	Taiwan	Province	
臺北縣 Taipei Hsien	宜蘭縣 Ilan Hsien	桃園縣 Taoyuan Hsien	新竹縣 Hsinchu Hsien	
644,552	544,023	604,242	587,721	C.Consumption expenditures
157,896	110,711	147,309	131,682	1.Food
6,047	6,369	6,370	5,697	2.Beverage
5,600	6,276	5,737	5,007	3.Tobacco
30,381	25,385	28,333	32,438	4.Clothing and footwear
163,470	103,317	130,024	109,606	5.Rent and water charges
18,461	16,632	18,968	17,420	6.Fuel and light
14,484	14,695	11,774	15,332	7.Furniture and family facilities
14,724	8,148	12,060	9,105	8.Household operations
51,537	88,641	54,009	69,385	9.Health care and medical
60,081	61,387	75,734	89,169	10.Transport and communications
10,905	20,334	26,248	36,685	(1)Purchases of transport equipment
26,226	26,152	31,243	33,968	(2)Operation of transport equipment
12,303	6,111	6,903	7,166	(3)Purchased transportation
7,288	5,248	6,357	7,258	(4)Other communications
3,359	3,543	4,982	4,092	(5)Insurance of transport equipment
78,866	62,074	73,745	65,504	11.Recreation ,education and culture
20,137	15,886	17,588	13,961	(1)Traveling
8,407	4,976	7,354	7,283	(2)Recreation service
5,904	4,987	5,537	6,063	(3)Books and stationery
8,725	8,247	6,938	8,917	(4)Recreation facilities
35,693	27,979	36,329	29,281	(5)Education and research
43,005	40,388	40,180	37,375	12.Miscellaneous
830,516	703,118	837,530	901,516	Disposable income
644,552	544,023	604,242	587,721	Final consumption expenditure
185,964	159,094	233,288	313,795	Saving
1,073,765	917,788	1,051,245	1,116,942	Current receipts

第2表 平均每戶家庭收支按區域別分(續四)

民國八十五年

單位：新台幣元

	臺 灣 省			
	苗栗縣 Miaoli Hsien	臺中縣 Taichung Hsien	彰化縣 Changhwa Hsien	南投縣 Nantou Hsien
三、消費支出	529,853	571,790	467,523	496,598
1.食品費	107,042	133,493	132,822	125,037
2.飲料費	6,696	5,203	5,355	7,080
3.菸草	6,280	3,719	5,504	5,622
4.衣著、鞋、襪類	27,975	28,296	19,584	22,307
5.房地租及水費	114,128	119,540	88,166	90,297
6.燃料和燈光	15,601	16,756	16,000	14,130
7.家具及家庭設備	15,558	14,789	12,211	8,998
8.家事管理	5,372	10,797	7,238	6,339
9.保健和醫療	64,707	62,790	55,178	69,542
10.運輸及通訊	57,964	63,338	45,652	57,813
(1)交通工具及通訊購置	13,430	15,706	7,606	16,392
(2)交通設備使用管理費	30,006	28,742	24,630	25,623
(3)乘交通設備之費用	5,718	7,137	4,684	6,791
(4)其他通訊費	5,220	5,765	5,083	5,034
(5)汽機車保險費支出	3,590	5,988	3,649	3,973
11.娛樂教育和文化服務	69,259	75,564	53,624	59,469
(1)旅遊費用	19,042	21,023	14,273	14,782
(2)娛樂消遣服務	9,462	8,233	5,418	5,340
(3)書報雜誌文具	5,534	5,538	4,135	3,726
(4)娛樂器材及附屬品	7,490	7,648	4,547	5,195
(5)教育與研究費	27,731	33,123	25,251	30,426
12.雜項支出	39,272	37,504	26,189	29,963
可支配所得	786,360	751,768	668,414	737,688
最終消費支出	529,853	571,790	467,523	496,598
儲蓄	256,507	179,978	200,890	241,091
所得總額	984,390	971,188	824,746	914,818

Table 2. Average Family Income and Expenditure per Household by Area (Cont.4)

1996				Unit:NT\$
Taiwan		Province		
雲林縣 Yunlin Hsien	嘉義縣 Chiayi Hsien	臺南縣 Tainan Hsien	高雄縣 Kaohsiung Hsien	
417,867	463,537	465,566	483,050	C.Consumption expenditures
102,559	141,174	117,052	116,947	1.Food
4,291	5,255	6,085	5,531	2.Beverage
5,221	5,852	5,383	5,422	3.Tobacco
15,638	20,238	18,961	21,952	4.Clothing and footwears
79,540	74,112	95,646	100,689	5.Rent and water charges
12,665	13,863	14,574	14,434	6.Fuel and light
7,239	12,053	10,629	11,130	7.Furniture and family facilities
4,723	4,497	7,202	8,964	8.Household operations
78,056	78,101	63,560	55,519	9.Health care and medical
43,749	44,910	48,417	51,958	10.Transport and communications
11,314	9,562	6,253	12,561	(1)Purchases of transport equipment
18,994	20,318	27,470	26,136	(2)Operation of transport equipment
5,207	6,218	5,412	4,473	(3)Purchased transportation
5,376	6,230	4,922	5,342	(4)Other communications
2,857	2,582	4,360	3,446	(5)Insurance of transport equipment
39,289	38,222	51,212	60,755	11.Recreation ,education and culture
8,477	8,904	11,760	14,715	(1)Traveling
3,734	3,523	5,094	5,665	(2)Recreation service
3,412	2,640	4,229	4,046	(3)Books and stationery
4,207	3,168	5,277	5,772	(4)Recreation facilities
19,459	19,988	24,851	30,556	(5)Education and research
24,898	25,261	26,844	29,749	12.Miscellaneous
584,529	610,085	694,175	689,773	Disposable income
417,867	463,537	465,566	483,050	Final consumption expenditure
166,662	146,549	228,609	206,723	Saving
734,195	753,317	860,320	883,799	Current receipts

第2表 平均每戶家庭收支按區域別分(續完)

民國八十五年

單位：新台幣元

	臺 灣 省				
	屏東縣 Pingtung Hsien	臺東縣 Taitung Hsien	花蓮縣 Hualien Hsien	澎湖縣 Penghu Hsien	基隆市 Keelung City
三、消費支出	521,811	391,089	599,637	447,894	638,796
1.食品費	126,366	98,708	153,263	116,503	171,295
2.飲料費	6,708	5,085	9,241	10,151	7,197
3.菸草	5,705	5,255	5,878	8,651	5,515
4.衣著、鞋、襪類	23,298	19,735	26,838	22,907	30,475
5.房地租及水費	86,178	82,985	106,203	58,008	136,386
6.燃料和燈光	15,430	12,631	16,511	17,352	19,888
7.家具及家庭設備	16,196	6,496	12,386	15,641	19,325
8.家事管理	6,502	5,905	8,789	11,299	13,016
9.保健和醫療	65,669	54,549	80,179	59,354	63,236
10.運輸及通訊	53,906	37,813	71,502	40,258	58,990
(1)交通工具及通訊購置	9,843	3,534	19,493	8,066	12,056
(2)交通設備使用管理費	26,553	17,036	31,688	17,494	21,010
(3)乘交通設備之費用	9,121	7,372	8,674	6,915	16,874
(4)其他通訊費	6,027	7,401	8,332	6,744	6,987
(5)汽機車保險費支出	2,362	2,470	3,314	1,040	2,064
11.娛樂教育和文化服務	75,050	42,623	70,182	52,132	69,670
(1)旅遊費用	17,961	10,374	20,813	17,345	19,297
(2)娛樂消遣服務	8,231	3,139	7,040	6,302	8,338
(3)書報雜誌文具	6,238	3,807	5,782	3,988	5,667
(4)娛樂器材及附屬品	8,323	4,694	8,367	8,260	8,438
(5)教育與研究費	34,297	20,609	28,179	16,237	27,929
12.雜項支出	40,804	19,304	38,666	35,637	43,802
可支配所得	776,246	604,733	766,855	661,736	824,614
最終消費支出	521,811	391,089	599,637	447,894	638,796
儲蓄	254,435	213,644	167,217	213,843	185,818
所得總額	968,025	744,968	968,803	849,737	1,053,768

Table 2. Average Family Income and Expenditure per Household by Area (Cont.End)

1996				Unit:NT\$
Taiwan		Province		
新竹市 Hsinchu City	臺中市 Taichung City	嘉義市 Chiayi City	臺南市 Tainan City	
705,724	648,070	616,251	623,048	C.Consumption expenditures
149,338	161,933	151,676	155,813	1.Food
5,256	6,158	6,115	5,803	2.Beverage
5,002	5,222	5,691	5,816	3.Tobacco
32,339	24,561	26,335	27,768	4.Clothing and footwear
150,807	165,773	124,251	145,888	5.Rent and water charges
16,306	15,861	17,000	18,008	6.Fuel and light
22,505	12,114	11,880	13,293	7.Furniture and family facilities
18,441	19,317	8,670	10,640	8.Household operations
73,119	55,338	64,547	58,002	9.Health care and medical
94,727	65,465	65,738	61,446	10.Transport and communications
42,897	11,066	22,300	13,883	(1)Purchases of transport equipment
32,551	35,379	26,451	32,052	(2)Operation of transport equipment
6,668	5,582	4,162	5,473	(3)Purchased transportation
8,115	9,249	7,299	6,101	(4)Other communications
4,496	4,188	5,525	3,938	(5)Insurance of transport equipment
101,215	78,804	95,099	82,725	11.Recreation ,education and culture
29,268	21,129	26,944	17,737	(1)Traveling
7,518	9,690	8,864	7,716	(2)Recreation service
6,656	6,187	5,985	5,712	(3)Books and stationery
13,571	6,400	10,204	7,649	(4)Recreation facilities
44,203	35,397	43,101	43,910	(5)Education and research
36,667	37,523	39,251	37,847	12.Miscellaneous
854,720	852,588	770,036	808,855	Disposable income
705,724	648,070	616,251	623,048	Final consumption expenditure
148,996	204,519	153,784	185,807	Saving
1,153,129	1,083,048	1,012,855	1,045,669	Current receipts

第3表 平均每戶家庭收支按農家、非農家及都市化程度別分

民 國 八 十 五 年

單位：新台幣元

	總 平 均 General average	農 家 Farm	非 農 家 Non-farm
家庭戶數	5,908,262	678,276	5,229,986
平均每戶人數	3.92	4.37	3.86
平均每戶成年人數	2.61	3.06	2.56
平均每戶就業人數	1.71	2.40	1.62
平均每戶所得收入者人數	1.71	1.96	1.68
一、所得收入總計	1,008,367	857,148	1,027,979
1.受雇人員報酬	579,472	359,273	608,030
(1)本業薪資	460,319	294,403	481,837
(2)兼業薪資	23,827	19,334	24,410
(3)其他收入	95,325	45,535	101,783
2.產業主所得	186,931	253,240	178,332
3.財產所得收入	59,293	37,869	62,071
4.自用住宅設算租金收入	61,507	43,498	63,843
5.經常移轉收入	120,898	162,970	115,442
(1)從私人	35,890	41,402	35,175
(2)從政府	30,097	47,236	27,874
(3)社會保險受益	53,479	73,742	50,851
(4)從企業	765	223	835
(5)從國外	668	368	707
6.雜項收入	266	297	262
二、非消費支出	181,989	132,490	188,409
1.利息支出	41,923	12,846	45,694
2.經常移轉支出	140,066	119,644	142,715
(1)對私人	44,764	41,268	45,217
(2)對政府	27,697	16,483	29,151
(3)社會保險	65,211	61,009	65,756
(4)對國外	2,395	884	2,591

**Table 3. Average Family Income and Expenditure per Household
by Farm or Non-farm and Degree of Urbanization**

1996			Unit:NT\$
都 市 化 程 度 Degree of urbanization			
都 市 City	城 鎮 Town	鄉 村 Village	
3,431,522	1,669,969	806,771	No. of households
3.86	4.11	3.79	No. of persons per household
2.60	2.65	2.60	No. of adults per household
1.64	1.81	1.82	No. of persons employed per household
1.70	1.79	1.64	No. of income recipients per household
1,107,801	924,607	758,812	A.Total receipts
655,660	534,152	349,222	1.Compensation of employees
514,608	432,252	287,506	(1)Full time payroll
27,813	18,187	18,551	(2)Part time payroll
113,239	83,714	43,166	(3)Other receipts or subsidies
191,142	177,203	189,160	2.Entrepreneurial income
74,627	39,841	34,335	3.Property income
69,609	56,959	36,461	4.Imputed rent income
116,475	116,285	149,262	5.Current transfer receipts
37,912	29,016	41,516	(1)From individuals
27,103	29,984	43,067	(2)From government
49,782	55,993	64,000	(3)Benefit of social insurance
724	1,117	205	(4)From enterprises
953	175	474	(5)From abroad
288	168	372	6.Miscellaneous receipts
201,408	171,115	121,905	B.Nonconsumption expenditures
48,089	41,359	16,869	1.Interest
153,319	129,756	105,037	2.Current transfer expenditures
48,278	41,192	37,209	(1)To private
33,218	22,767	14,415	(2)To government
68,279	64,795	53,023	(3)Social insurance
3,544	1,002	389	(4)To abroad

第3表 平均每戶家庭收支按農家、非農家及都市化程度別分(續)

民國八十五年

單位：新台幣元

	總 平 均 General average	農 家 Farm	非 農 家 Non-farm
三、消費支出	614,435	492,079	630,304
1.食品費	148,667	129,073	151,208
2.飲料費	6,401	6,399	6,401
3.菸草	5,186	6,531	5,012
4.衣著、鞋、襪類	27,584	21,460	28,379
5.房地租及水費	137,832	85,867	144,572
6.燃料和燈光	17,626	15,424	17,911
7.家具及家庭設備	15,059	10,391	15,664
8.家事管理	13,071	5,784	14,016
9.保健和醫療	60,473	80,942	57,819
10.運輸及通訊	62,457	52,596	63,735
(1)交通工具及通訊購置	14,146	12,247	14,392
(2)交通設備使用管理費	28,211	26,062	28,490
(3)乘交通設備之費用	9,184	5,767	9,627
(4)其他通訊費	6,953	5,197	7,181
(5)汽機車保險費支出	3,961	3,323	4,044
11.娛樂教育和文化服務	79,683	47,528	83,854
(1)旅遊費用	22,922	11,546	24,397
(2)娛樂消遣服務	7,873	5,055	8,239
(3)書報雜誌文具	5,772	3,638	6,048
(4)娛樂器材及附屬品	7,958	4,445	8,414
(5)教育與研究費	35,159	22,844	36,756
12.雜項支出	40,396	30,084	41,733
可支配所得	826,378	724,659	839,570
最終消費支出	614,435	492,079	630,304
儲蓄	211,943	232,580	209,266
所得總額	1,050,994	885,469	1,072,461

**Table 3. Average Family Income and Expenditure per Household
by Farm or Non-farm and Degree of Urbanization (Cont.)**

1996			Unit:NT\$
都 市 化 程 度 Degree of urbanization			
都 市 City	城 鎮 Town	鄉 村 Village	
688,072	549,814	434,993	C.Consumption expenditures
163,042	135,114	115,579	1.Food
6,547	6,167	6,262	2.Beverage
4,855	5,564	5,810	3.Tobacco
30,564	25,641	18,934	4.Clothing and footwears
164,611	113,297	74,718	5.Rent and water charges
18,998	16,646	13,816	6.Fuel and light
16,831	14,015	9,680	7.Furniture and family facilities
16,432	10,001	5,128	8.Household operations
57,883	61,200	69,985	9.Health care and medical
66,645	62,154	45,269	10.Transport and communications
14,041	17,058	8,565	(1)Purchases of transport equipment
29,541	28,064	22,862	(2)Operation of transport equipment
11,143	6,626	6,151	(3)Purchased transportation
7,948	5,799	5,112	(4)Other communications
3,972	4,608	2,578	(5)Insurance of transport equipment
95,502	65,174	42,434	11.Recreation ,education and culture
29,297	16,082	9,963	(1)Traveling
9,223	6,687	4,588	(2)Recreation service
6,763	4,852	3,457	(3)Books and stationery
9,270	6,914	4,538	(4)Recreation facilities
40,948	30,639	19,888	(5)Education and research
46,160	34,841	27,377	12.Miscellaneous
906,394	753,492	636,907	Disposable income
688,072	549,814	434,993	Final consumption expenditure
218,322	203,678	201,914	Saving
1,159,467	957,533	783,075	Current receipts

第4表 平均每戶家庭收支按經濟戶長職業別分

民 國 八 十 五 年

單位：新台幣元

	總 平 均 General average	民意代表、行政、企業主管及經理人員 Legislators, government administrators, business executives and managers	專 業 人 員 Professionals
家庭戶數	5,908,262	438,492	337,831
平均每戶人數	3.92	4.28	3.84
平均每戶成年人數	2.61	2.69	2.66
平均每戶就業人數	1.71	1.89	1.76
平均每戶所得收入者人數	1.71	1.80	1.81
一、所得收入總計	1,008,367	1,697,882	1,602,715
1.受雇人員報酬	579,472	892,987	1,168,265
(1)本業薪資	460,319	705,410	904,743
(2)兼業薪資	23,827	10,959	40,846
(3)其他收入	95,325	176,619	222,676
2.產業主所得	186,931	445,200	131,911
3.財產所得收入	59,293	155,322	109,452
4.自用住宅設算租金收入	61,507	99,464	86,555
5.經常移轉收入	120,898	104,534	106,226
(1)從私人	35,890	29,449	27,883
(2)從政府	30,097	18,674	23,509
(3)社會保險受益	53,479	53,025	53,073
(4)從企業	765	3,173	1,451
(5)從國外	668	212	310
6.雜項收入	266	375	306
二、非消費支出	181,989	345,001	297,577
1.利息支出	41,923	76,049	68,497
2.經常移轉支出	140,066	268,952	229,081
(1)對私人	44,764	81,577	75,471
(2)對政府	27,697	74,770	63,686
(3)社會保險	65,211	100,071	81,862
(4)對國外	2,395	12,533	8,062

**Table 4. Average Family Income and Expenditure per Household
by Occupation of Household Heads**

1996			Unit:NT\$
技 術 員 及 助 理 專 業 人 員	事務工作人員	服 務 工 作 人 員 及 售 貨 員	
Technicians and associate pro- fessionals	Clerks	Service workers and shop and market sales workers	
755,705	293,768	884,552	No. of households
4.05	3.72	4.14	No. of persons per household
2.71	2.68	2.72	No. of adults per household
1.81	1.79	1.95	No. of persons employed per household
1.85	1.84	1.61	No. of income recipients per household
1,247,055	1,089,538	964,145	A.Total receipts
935,948	779,972	326,932	1.Compensation of employees
724,010	600,624	259,167	(1)Full time payroll
24,937	29,547	15,091	(2)Part time payroll
187,001	149,802	52,674	(3)Other receipts or subsidies
65,162	53,243	422,409	2.Entrepreneurial income
69,028	66,991	47,984	3. Property income
74,927	70,078	59,498	4.Imputed rent income
101,803	118,985	107,013	5.Current transfer receipts
26,033	35,632	29,700	(1)From individuals
21,220	24,012	27,141	(2)From government
54,234	56,021	49,520	(3)Benefit of social insurance
279	2,525	354	(4)From enterprises
37	796	298	(5)From abroad
187	268	309	6.Miscellaneous receipts
243,937	193,580	166,789	B.Nonconsumption expenditures
58,772	43,987	44,482	1.Interest
185,166	149,593	122,307	2.Current transfer expenditures
57,975	45,581	41,903	(1)To private
42,750	30,255	21,024	(2)To government
82,029	72,383	57,941	(3)Social insurance
2,413	1,375	1,439	(4)To abroad

第4表 平均每戶家庭收支按經濟戶長職業別分(續一)

民 國 八 十 五 年

單位：新台幣元

	農事、畜牧、狩獵、林業、漁業及有關工作者 Agriculturist, animal husbandmen, hunter, forester, and fishermen	技 術 工 及 有 關 工 作 人 員 Craft and related trades workers
家庭戶數	410,676	995,121
平均每戶人數	3.67	4.52
平均每戶成年人數	2.67	2.80
平均每戶就業人數	2.03	1.93
平均每戶所得收入者人數	1.51	1.87
一、所得收入總計	693,871	937,691
1.受雇人員報酬	186,505	595,905
(1)本業薪資	149,363	521,081
(2)兼業薪資	21,016	9,234
(3)其他收入	16,125	65,590
2.產業主所得	271,988	147,150
3.財產所得收入	32,267	31,969
4.自用住宅設算租金收入	37,197	55,801
5.經常移轉收入	165,527	106,588
(1)從私人	49,243	24,314
(2)從政府	49,569	27,182
(3)社會保險受益	66,205	54,853
(4)從企業	104	200
(5)從國外	406	38
6.雜項收入	387	278
二、非消費支出	104,731	167,916
1.利息支出	10,586	39,873
2.經常移轉支出	94,146	128,042
(1)對私人	35,785	40,453
(2)對政府	10,451	20,099
(3)社會保險	47,788	67,345
(4)對國外	122	146

**Table 4. Average Family Income and Expenditure per Household
by Occupation of Household Heads (Cont.1)**

1996			Unit:NT\$
機械設備操作 工及組裝工	非技術工 及體力工	其他	
Plant and machine operators and assemblers	Elementary occupations	Others	
863,373	313,499	615,245	No. of households
4.32	3.86	2.01	No. of persons per household
2.73	2.64	1.72	No. of adults per household
1.93	1.88	0.11	No. of persons employed per household
1.88	1.89	1.08	No. of income recipients per household
919,464	793,855	480,530	A.Total receipts
570,810	519,201	140,800	1.Compensation of employees
467,905	431,020	53,494	(1)Full time payroll
14,134	24,238	70,995	(2)Part time payroll
88,772	63,943	16,311	(3)Other receipts or subsidies
161,745	87,106	1,700	2.Entrepreneurial income
30,687	26,879	82,831	3. Property income
56,083	45,610	44,182	4.Imputed rent income
99,999	114,784	210,748	5.Current transfer receipts
22,774	27,598	98,444	(1)From individuals
23,747	34,338	58,379	(2)From government
52,795	52,311	48,416	(3)Benefit of social insurance
487	273	1,011	(4)From enterprises
196	264	4,498	(5)From abroad
139	274	270	6.Miscellaneous receipts
166,558	128,767	65,677	B.Nonconsumption expenditures
40,398	26,897	11,683	1.Interest
126,160	101,870	53,994	2.Current transfer expenditures
36,537	30,620	20,876	(1)To private
19,667	13,225	6,711	(2)To government
69,650	56,804	23,827	(3)Social insurance
306	1,222	2,579	(4)To abroad

第4表 平均每戶家庭收支按經濟戶長職業別分(續二)

民國八十五年

單位：新台幣元

	總 平 均 General average	民意代表、行政、企業主管及經理人員 Legislators, government administrators, business executives and managers	專 業 人 員 Professionals
三、消費支出	614,435	986,669	868,091
1.食品費	148,667	198,248	173,877
2.飲料費	6,401	9,727	6,789
3.菸草	5,186	5,732	2,551
4.衣著、鞋、襪類	27,584	49,447	39,871
5.房地租及水費	137,832	219,331	195,641
6.燃料和燈光	17,626	24,703	20,763
7.家具及家庭設備	15,059	29,818	26,250
8.家事管理	13,071	31,331	32,227
9.保健和醫療	60,473	64,683	64,254
10.運輸及通訊	62,457	108,713	102,630
(1)交通工具及通訊購置	14,146	22,449	27,068
(2)交通設備使用管理費	28,211	50,452	43,166
(3)乘交通設備之費用	9,184	14,147	14,512
(4)其他通訊費	6,953	11,896	10,293
(5)汽機車保險費支出	3,961	9,770	7,592
11.娛樂教育和文化服務	79,683	165,474	142,821
(1)旅遊費用	22,922	63,726	54,896
(2)娛樂消遣服務	7,873	13,210	12,150
(3)書報雜誌文具	5,772	10,351	10,860
(4)娛樂器材及附屬品	7,958	15,886	15,766
(5)教育與研究費	35,159	62,302	49,148
12.雜項支出	40,396	79,462	60,417
可支配所得	826,378	1,352,881	1,305,138
最終消費支出	614,435	986,669	868,091
儲蓄	211,943	366,212	437,048
所得總額	1,050,994	1,769,842	1,664,859

**Table 4. Average Family Income and Expenditure per Household
by Occupation of Household Heads (cont.2)**

1996			Unit:NT\$
技 術 員 及 助 理 專 業 人 員	事務工作人員	服 務 工 作 人 員 及 售 貨 員	
Technicians and associate pro- fessionals	Clerks	Service workers and shop and market sales workers	
734,906	657,708	613,847	C.Consumption expenditures
166,494	154,507	153,848	1.Food
6,870	5,912	6,433	2.Beverage
4,562	3,641	5,421	3.Tobacco
35,244	30,612	27,290	4.Clothing and footwear
162,998	159,286	141,999	5.Rent and water charges
19,128	18,334	18,376	6.Fuel and light
20,199	16,924	13,572	7.Furniture and family facilities
19,446	17,801	10,699	8.Household operations
59,157	53,871	58,735	9.Health care and medical
82,805	63,523	62,055	10.Transport and communications
18,035	14,312	15,264	(1)Purchases of transport equipment
40,044	27,541	26,973	(2)Operation of transport equipment
10,702	11,479	9,088	(3)Purchased transportation
8,102	6,736	7,029	(4)Other communications
5,922	3,455	3,700	(5)Insurance of transport equipment
106,384	86,587	77,044	11.Recreation ,education and culture
32,011	28,492	17,881	(1)Traveling
9,907	8,592	8,044	(2)Recreation service
7,866	6,409	5,548	(3)Books and stationery
12,236	9,699	7,035	(4)Recreation facilities
44,365	33,396	38,537	(5)Education and research
51,618	46,710	38,376	12.Miscellaneous
1,003,118	895,957	797,356	Disposable income
734,906	657,708	613,847	Final consumption expenditure
268,211	238,250	183,509	Saving
1,299,053	1,141,045	1,005,056	Current receipts

第4表 平均每戶家庭收支按經濟戶長職業別分(續完)

民 國 八 十 五 年

單位：新台幣元

	農事、畜牧、狩獵、林業、漁業及有關工作者 Agriculturist, animal husbandmen, hunter, forester, and fishermen	技 術 工 及 有 關 工 作 人 員 Craft and related trades workers
三、消費支出	412,038	587,138
1.食品費	109,648	158,762
2.飲料費	5,927	7,152
3.菸草	5,772	7,050
4.衣著、鞋、襪類	16,738	25,981
5.房地租及水費	74,442	123,185
6.燃料和燈光	13,415	18,086
7.家具及家庭設備	8,038	13,182
8.家事管理	4,005	8,303
9.保健和醫療	75,119	62,702
10.運輸及通訊	38,284	59,806
(1)交通工具及通訊購置	6,743	13,046
(2)交通設備使用管理費	18,557	29,703
(3)乘交通設備之費用	5,752	7,706
(4)其他通訊費	4,935	6,192
(5)汽機車保險費支出	2,298	3,159
11.娛樂教育和文化服務	35,715	67,519
(1)旅遊費用	8,600	13,011
(2)娛樂消遣服務	3,989	7,349
(3)書報雜誌文具	2,872	4,994
(4)娛樂器材及附屬品	3,396	6,357
(5)教育與研究費	16,859	35,807
12.雜項支出	24,937	35,411
可支配所得	589,140	769,776
最終消費支出	412,038	587,138
儲蓄	177,101	182,637
所得總額	719,019	975,587

**Table 4. Average Family Income and Expenditure per Household
by Occupation of Household Heads (Cont.End)**

1996			Unit:NT\$
機械設備操作 工及組裝工	非技術工 及體力工	其他	
Plant and machine operators and assemblers	Elementary occupations	Others persons	
568,744	496,649	345,454	C.Consumption expenditures
154,416	137,270	74,811	1.Food
6,303	5,929	2,907	2.Beverage
6,154	5,541	2,466	3.Tobacco
25,454	21,523	10,736	4.Clothing and footwear
122,406	111,633	101,862	5.Rent and water charges
17,385	16,065	10,794	6.Fuel and light
12,540	10,135	7,094	7.Furniture and family facilities
8,564	6,734	6,178	8.Household operations
58,186	55,291	55,135	9.Health care and medical
57,427	42,374	20,217	10.Transport and communications
14,859	9,190	2,915	(1)Purchases of transport equipment
24,857	17,405	5,959	(2)Operation of transport equipment
8,152	8,797	6,230	(3)Purchased transportation
6,315	5,342	4,479	(4)Other communications
3,244	1,641	635	(5)Insurance of transport equipment
65,597	55,950	32,456	11.Recreation ,education and culture
13,239	11,726	14,587	(1)Traveling
7,369	6,143	3,667	(2)Recreation service
4,752	3,938	2,718	(3)Books and stationery
6,104	4,941	3,035	(4)Recreation facilities
34,133	29,201	8,450	(5)Education and research
34,313	28,204	20,797	12.Miscellaneous
752,906	665,088	414,853	Disposable income
568,744	496,649	345,454	Final consumption expenditure
184,161	168,439	69,399	Saving
956,026	826,131	511,355	Current receipts

第5表 平均每戶家庭收支按家庭組織型態別分

民國八十五年

單位：新台幣元

	總 平 均 General average	單 人 One person	夫 婦 Married couple	單 親 Single parent
家庭戶數	5,908,262	470,215	595,175	393,355
平均每戶人數	3.92	1.00	2.00	2.88
平均每戶成年人數	2.61	0.99	2.00	2.07
平均每戶就業人數	1.71	0.53	0.95	1.54
平均每戶所得收入者人數	1.71	1.00	1.23	1.59
一、所得收入總計	1,008,367	406,152	666,694	769,386
1.受雇人員報酬	579,472	184,099	287,160	468,083
(1)本業薪資	460,319	134,475	191,750	388,028
(2)兼業薪資	23,827	22,836	54,965	12,484
(3)其他收入	95,325	26,788	40,445	67,571
2.產業主所得	186,931	50,795	97,041	111,445
3.財產所得收入	59,293	30,475	74,907	38,709
4.自用住宅設算租金收入	61,507	35,630	51,625	47,534
5.經常移轉收入	120,898	104,955	155,723	103,373
(1)從私人	35,890	51,314	71,788	39,264
(2)從政府	30,097	32,431	37,024	25,346
(3)社會保險受益	53,479	19,773	45,640	36,441
(4)從企業	765	248	325	1,927
(5)從國外	668	1,189	947	394
6.雜項收入	266	198	237	243
二、非消費支出	181,989	67,465	114,629	120,632
1.利息支出	41,923	18,258	22,963	29,396
2.經常移轉支出	140,066	49,207	91,666	91,236
(1)對私人	44,764	21,798	38,771	27,574
(2)對政府	27,697	9,197	18,386	15,982
(3)社會保險	65,211	15,495	29,516	47,154
(4)對國外	2,395	2,716	4,993	525

**Table 5. Average Family Income and Expenditure per Household
by Type of Families**

1996				Unit:NT\$
核 心 Nuclear family	祖 孫 Ancestors and descendants	三 代 Extended family	其 他 Others	
3,122,862	61,798	1,015,920	248,937	No. of households
4.24	3.29	6.04	3.26	No. of persons per household
2.58	1.93	4.01	2.96	No. of adults per household
1.87	0.74	2.35	1.74	No. of persons employed per household
1.78	1.12	2.18	1.78	No. of income recipients per household
1,119,414	580,984	1,263,875	1,010,701	A.Total receipts
675,048	167,049	709,093	575,592	1.Compensation of employees
540,227	115,978	571,612	461,019	(1)Full time payroll
19,882	29,087	21,720	25,973	(2)Part time payroll
114,940	21,985	115,761	88,600	(3)Other receipts or subsidies
219,191	66,655	248,012	154,162	2.Entrepreneurial income
60,111	45,828	69,611	59,897	3. Property income
67,548	48,699	67,390	59,480	4.Imputed rent income
97,257	252,588	169,433	161,260	5.Current transfer receipts
21,281	126,292	38,786	64,589	(1)From individuals
23,433	53,904	44,988	33,556	(2)From government
51,625	71,207	85,034	52,893	(3)Benefit of social insurance
890	77	426	939	(4)From enterprises
28	1,107	199	9,284	(5)From abroad
259	165	337	309	6.Miscellaneous receipts
211,741	79,429	214,849	174,453	B.Nonconsumption expenditures
53,040	12,715	38,264	34,485	1.Interest
158,701	66,714	176,585	139,967	2.Current transfer expenditures
49,532	24,579	50,789	50,227	(1)To private
33,085	8,337	31,122	26,648	(2)To government
73,916	31,784	93,533	56,500	(3)Social insurance
2,168	2,015	1,141	6,592	(4)To abroad

第5表 平均每戶家庭收支按家庭組織型態別分(續)

民 國 八 十 五 年

單位：新台幣元

	總 平 均 General average	單 人 One person	夫 婦 Married couple	單 親 Single parent
三、消費支出	614,435	251,947	399,644	465,088
1.食品費	148,667	49,862	82,734	117,159
2.飲料費	6,401	3,026	4,037	4,927
3.菸草	5,186	2,994	3,450	3,963
4.衣著、鞋、襪類	27,584	9,366	15,656	20,334
5.房地租及水費	137,832	85,396	112,359	119,697
6.燃料和燈光	17,626	7,945	12,316	14,050
7.家具及家庭設備	15,059	6,277	11,067	10,564
8.家事管理	13,071	4,130	7,362	7,491
9.保健和醫療	60,473	24,632	53,904	40,247
10.運輸及通訊	62,457	20,383	32,578	38,946
(1)交通工具及通訊購置	14,146	3,557	6,174	5,169
(2)交通設備使用管理費	28,211	7,435	13,522	16,988
(3)乘交通設備之費用	9,184	4,627	5,693	9,200
(4)其他通訊費	6,953	3,862	5,244	5,786
(5)汽機車保險費支出	3,961	901	1,945	1,803
11.娛樂教育和文化服務	79,683	21,894	37,252	56,672
(1)旅遊費用	22,922	11,053	25,065	15,183
(2)娛樂消遣服務	7,873	4,007	4,745	6,980
(3)書報雜誌文具	5,772	1,950	2,991	3,910
(4)娛樂器材及附屬品	7,958	3,765	4,022	5,524
(5)教育與研究費	35,159	1,120	429	25,075
12.雜項支出	40,396	16,042	26,928	31,039
可支配所得	826,378	338,687	552,065	648,754
最終消費支出	614,435	251,947	399,644	465,088
儲蓄	211,943	86,741	152,421	183,666
所得總額	1,050,994	428,927	702,717	803,914

**Table 5. Average Family Income and Expenditure per Household
by Type of Families (Cont.)**

1996				Unit:NT\$
核 心 Nuclear family	祖 孫 Ancestors and descendants	三 代 Extended family	其 他 Others	
687,404	412,428	760,914	585,652	C.Consumption expenditures
165,177	102,258	200,151	137,026	1.Food
6,952	3,459	8,293	6,857	2.Beverage
5,241	3,430	7,472	5,828	3.Tobacco
31,431	15,745	35,027	26,279	4.Clothing and footwear
151,491	99,967	144,047	139,136	5.Rent and water charges
19,103	13,837	22,557	16,537	6.Fuel and light
17,508	5,670	16,310	14,792	7.Furniture and family facilities
16,548	4,699	13,474	9,247	8.Household operations
56,977	71,248	98,573	61,535	9.Health care and medical
73,848	24,569	75,783	62,626	10.Transport and communications
17,866	3,614	16,112	15,316	(1)Purchases of transport equipment
33,264	10,051	36,708	26,759	(2)Operation of transport equipment
10,310	5,605	10,082	9,225	(3)Purchased transportation
7,552	4,820	7,970	7,596	(4)Other communications
4,856	479	4,913	3,729	(5)Insurance of transport equipment
98,943	37,872	89,064	57,132	11.Recreation ,education and culture
24,610	10,172	24,644	27,404	(1)Traveling
9,036	4,418	8,445	8,007	(2)Recreation service
7,058	2,971	6,441	4,408	(3)Books and stationery
9,592	3,212	8,643	7,014	(4)Recreation facilities
48,648	17,099	40,891	10,299	(5)Education and research
44,184	29,673	50,164	48,656	12.Miscellaneous
907,674	501,555	1,049,026	836,248	Disposable income
687,404	412,428	760,914	585,652	Final consumption expenditure
220,270	89,127	288,112	250,596	Saving
1,165,775	610,016	1,312,729	1,050,531	Current receipts

第6表 平均每戶家庭收支依可支配所得按戶數五等分位分

民國八十五年		單位：新台幣元	
	總 平 均	依 可 支 配 所 得	
	General average	Five equal divisions of	
		1	2
家庭戶數	5,908,262	1,181,652	1,181,652
平均每戶人數	3.92	2.32	3.65
平均每戶成年人數	2.61	1.78	2.28
平均每戶就業人數	1.71	0.84	1.39
平均每戶所得收入者人數	1.71	1.11	1.36
一、所得收入總計	1,008,367	381,104	674,429
1.受雇人員報酬	579,472	143,091	360,434
(1)本業薪資	460,319	110,566	292,344
(2)兼業薪資	23,827	18,128	19,881
(3)其他收入	95,325	14,397	48,210
2.產業主所得	186,931	59,651	129,822
3.財產所得收入	59,293	20,554	28,812
4.自用住宅設算租金收入	61,507	33,500	49,465
5.經常移轉收入	120,898	124,075	105,676
(1)從私人	35,890	50,509	31,686
(2)從政府	30,097	38,128	28,454
(3)社會保險受益	53,479	34,504	44,939
(4)從企業	765	228	201
(5)從國外	668	706	397
6.雜項收入	266	234	220
二、非消費支出	181,989	82,662	137,188
1.利息支出	41,923	25,593	38,504
2.經常移轉支出	140,066	57,068	98,684
(1)對私人	44,764	21,301	31,735
(2)對政府	27,697	6,479	13,763
(3)社會保險	65,211	27,683	51,654
(4)對國外	2,395	1,605	1,531

Table 6. Average Family Income and Expenditure per Household by Five Equal Divisions of Households According to Disposable Income

1996			Unit:NT\$
按戶數五等分位分 households according to disposable income			
3	4	5	
<i>1,181,652</i>	<i>1,181,652</i>	<i>1,181,654</i>	No. of households
<i>4.23</i>	<i>4.50</i>	<i>4.91</i>	No. of persons per household
<i>2.61</i>	<i>2.92</i>	<i>3.49</i>	No. of adults per household
<i>1.72</i>	<i>2.06</i>	<i>2.55</i>	No. of persons employed per household
<i>1.63</i>	<i>1.98</i>	<i>2.48</i>	No. of income recipients per household
<i>890,676</i>	<i>1,175,740</i>	<i>1,919,884</i>	A.Total receipts
490,900	711,889	1,191,045	1.Compensation of employees
399,641	572,410	926,635	(1)Full time payroll
19,372	18,536	43,221	(2)Part time payroll
71,887	120,943	221,189	(3)Other receipts or subsidies
190,204	212,540	342,438	2.Entrepreneurial income
41,371	60,683	145,045	3. Property income
59,152	70,433	94,986	4.Imputed rent income
108,807	119,896	146,036	5.Current transfer receipts
27,802	29,920	39,532	(1)From individuals
28,003	28,793	27,106	(2)From government
52,359	59,782	75,812	(3)Benefit of social insurance
198	451	2,745	(4)From enterprises
446	950	841	(5)From abroad
241	299	334	6.Miscellaneous receipts
<i>167,610</i>	<i>209,637</i>	<i>312,850</i>	B.Nonconsumption expenditures
40,608	47,510	57,402	1.Interest
127,002	162,128	255,448	2.Current transfer expenditures
39,815	50,889	80,078	(1)To private
20,477	30,375	67,388	(2)To government
65,033	78,923	102,762	(3)Social insurance
1,676	1,942	5,220	(4)To abroad

第6表 平均每戶家庭收支依可支配所得按戶數五等分位分(續)

民 國 八 十 五 年		單位：新台幣元	
	總 平 均	依 可 支 配 所 得	
	General average	Five equal divisions of	
		1	2
三、消費支出	614,435	285,227	464,278
1.食品費	148,667	75,280	123,993
2.飲料費	6,401	3,116	5,137
3.菸草	5,186	3,543	4,951
4.衣著、鞋、襪類	27,584	9,992	19,031
5.房地租及水費	137,832	77,079	110,989
6.燃料和燈光	17,626	10,502	15,336
7.家具及家庭設備	15,059	4,640	9,547
8.家事管理	13,071	3,566	6,618
9.保健和醫療	60,473	41,817	52,368
10.運輸及通訊	62,457	20,120	39,734
(1)交通工具及通訊購置	14,146	2,909	4,543
(2)交通設備使用管理費	28,211	8,506	20,715
(3)乘交通設備之費用	9,184	4,363	6,813
(4)其他通訊費	6,953	3,664	5,539
(5)汽機車保險費支出	3,961	678	2,124
11.娛樂教育和文化服務	79,683	21,340	50,367
(1)旅遊費用	22,922	5,712	10,222
(2)娛樂消遣服務	7,873	3,276	6,216
(3)書報雜誌文具	5,772	2,024	4,214
(4)娛樂器材及附屬品	7,958	2,279	4,619
(5)教育與研究費	35,159	8,050	25,096
12.雜項支出	40,396	14,232	26,207
可支配所得	826,378	298,443	537,241
最終消費支出	614,435	285,227	464,278
儲蓄	211,943	13,216	72,963
所得總額	1,050,994	405,509	708,294

Table 6. Average Family Income and Expenditure per Household by Five Equal Divisions of Households According to Disposable Income (Cont.)

1996			Unit:NT\$
按戶數五等分位分 households according to disposable income			
3	4	5	
589,982	721,896	1,010,792	C.Consumption expenditures
151,241	174,060	218,761	1.Food
6,179	7,363	10,209	2.Beverage
5,539	5,739	6,158	3.Tobacco
25,347	32,987	50,565	4.Clothing and footwear
131,903	158,526	210,665	5.Rent and water charges
17,644	20,292	24,354	6.Fuel and light
13,143	18,088	29,875	7.Furniture and family facilities
10,219	16,290	28,661	8.Household operations
59,987	66,912	81,282	9.Health care and medical
58,919	75,674	117,836	10.Transport and communications
11,607	18,213	33,459	(1)Purchases of transport equipment
28,099	34,102	49,635	(2)Operation of transport equipment
8,966	10,450	15,330	(3)Purchased transportation
6,716	7,898	10,950	(4)Other communications
3,532	5,010	8,462	(5)Insurance of transport equipment
74,634	99,189	152,886	11.Recreation ,education and culture
15,231	25,590	57,854	(1)Traveling
7,692	9,245	12,937	(2)Recreation service
5,659	6,992	9,968	(3)Books and stationery
6,860	9,988	16,045	(4)Recreation facilities
39,192	47,374	56,081	(5)Education and research
35,227	46,776	79,539	12.Miscellaneous
723,067	966,103	1,607,034	Disposable income
589,982	721,896	1,010,792	Final consumption expenditure
133,085	244,207	596,242	Saving
929,751	1,225,092	1,986,322	Current receipts

第7表 平均每戶可支配所得及最終消費支出依可支配所得按戶數五等分位分及經濟戶長性別、年齡組別、教育程度別分

民國八十五年

單位：戶；人；新台幣元

	總 平 均			
	General		average	
	戶 數	平均每戶人數	可支配所得	最終消費支出
	Number of households	Average No. of persons	Disposable income	Final consumption expenditure
全 體 家 庭	5,908,262	3.92	826,378	614,435
按 性 別 分				
男	5,025,507	4.09	857,097	633,888
女	882,755	2.95	651,492	503,688
按 年 齡 組 別 分				
未 滿 30 歲	607,178	3.78	782,446	565,908
30 ~ 34 歲	800,426	4.19	831,918	623,810
35 ~ 39 歲	1,013,640	4.37	833,857	643,806
40 ~ 44 歲	1,014,717	4.43	877,226	695,339
45 ~ 54 歲	1,220,157	4.20	966,949	705,114
55 ~ 64 歲	647,381	3.42	856,480	566,426
65 歲 及 以 上	604,763	2.09	449,462	334,213
按 教 育 程 度 別 分				
國 小 及 以 下	1,882,027	3.58	642,627	480,722
國（初）中（初 職）	1,100,855	4.28	744,173	570,947
高 中	540,889	4.06	863,018	650,785
高 職	1,089,223	4.16	835,605	637,203
專 科	659,584	3.99	1,023,827	748,021
大 學 及 以 上	635,684	3.71	1,260,894	877,074

Table 7. Average Family Income and Expenditure per Household by Five Equal Divisions of Households According to Disposable Income and Sex, Age and Educational Attainment of Household Heads

1996				Unit: Household; Person; NT\$
可支配所得按戶數五等分位組 Five equal divisions of households according to disposable income				
1				
戶數 Number of households	平均每戶人數 Average No. of persons	可支配所得 Disposable income	最終消費支出 Final consumption expenditure	
1,181,652	2.32	298,443	285,227	All Families
				Sex
839,049	2.44	305,585	290,636	Male
342,603	2.02	280,952	271,978	Female
				Age
111,023	2.49	343,502	335,734	Under 30 years
89,761	3.11	339,719	352,802	30 ~ 34 years
124,084	3.15	336,728	348,388	35 ~ 39 years
111,844	3.18	342,031	356,372	40 ~ 44 years
137,611	2.54	317,722	308,609	45 ~ 54 years
195,516	1.95	276,345	249,585	55 ~ 64 years
411,813	1.73	257,973	227,636	65 years and over
				Educational attainment
701,563	2.12	275,083	248,410	Primary school and below
208,672	2.80	330,312	324,369	Junior middle (vocational)
75,134	2.56	331,936	339,591	High school
125,073	2.64	337,565	347,652	Senior vocational school
37,876	2.26	331,823	349,116	Junior college
33,334	1.95	330,374	385,684	College and above

第7表 平均每戶可支配所得及最終消費支出依可支配所得按戶數五等分位分及經濟戶長性別、年齡組別、教育程度別分(續一)

民 國 八 十 五 年		單位：戶；人；新台幣元		
	可 支 配 所 得 按			
	Five equal divisions of households			
	2			
	戶 數 Number of households	平均每戶人數 Average No. of persons	可支配所得 Disposable income	最終消費支出 Final consump- tion expenditure
全 體 家 庭	1,181,652	3.65	537,241	464,278
按 性 別 分				
男	1,002,095	3.78	539,260	467,875
女	179,557	2.97	525,974	444,207
按 年 齡 組 別 分				
未 滿 30 歲	142,142	3.27	541,726	441,689
30 ～ 34 歲	193,938	3.73	538,683	457,981
35 ～ 39 歲	237,587	4.21	539,435	483,752
40 ～ 44 歲	222,352	4.18	540,161	497,033
45 ～ 54 歲	199,943	3.63	537,340	475,830
55 ～ 64 歲	94,655	2.84	529,500	408,328
65 歲 及 以 上	91,035	2.29	522,145	414,943
按 教 育 程 度 別 分				
國 小 及 以 下	375,509	3.63	529,544	447,191
國（初）中（初 職）	292,068	4.04	536,493	468,646
高 中	115,272	3.43	540,491	464,983
高 職	256,109	3.72	542,218	475,156
專 科	89,271	3.22	548,482	481,733
大 學 及 以 上	53,423	2.52	545,782	477,677

Table 7. Average Family Income and Expenditure per Household by Five Equal Divisions of Households According to Disposable Income and Sex, Age and Educational Attainment of Household Heads (Cont.1)

1 9 9 6				Unit:Household;Person;NT\$	
戶 數 五 等 分 位 組 according to disposable income					
3					
戶 數 Number of households	平均每戶人數 Average No. of persons	可支配所得 Disposable income	最終消費支出 Final consump- tion expenditure		
1,181,652	4.23	723,067	589,982	All Families	
				Sex	
1,044,411	4.32	722,934	591,813	Male	
137,241	3.51	724,076	576,050	Female	
				Age	
134,593	3.91	726,789	554,945	Under 30 years	
184,892	4.21	721,674	593,191	30 ~ 34 years	
247,371	4.52	723,804	594,567	35 ~ 39 years	
239,315	4.56	719,206	610,277	40 ~ 44 years	
247,037	4.32	725,331	609,546	45 ~ 54 years	
81,005	3.58	726,022	537,006	55 ~ 64 years	
47,439	2.66	716,720	539,171	65 years and over	
				Educational attainment	
328,736	4.43	719,093	571,747	Primary school and below	
268,373	4.53	722,119	585,602	Junior middle (vocational)	
120,930	4.21	725,675	606,932	High school	
261,337	4.15	723,300	591,052	Senior vocational school	
132,268	3.75	725,839	610,994	Junior college	
70,008	3.38	734,745	619,423	College and above	

第7表 平均每戶可支配所得及最終消費支出依可支配所得按戶數五等分位分及經濟戶長性別、年齡組別、教育程度別分(續完)

民 國 八 十 五 年		單位：戶；人；新台幣元		
	可 支 配 所 得 按			
	Five	equal	divisions	of households
	4			
	戶 數 Number of households	平均每戶人數 Average No. of persons	可支配所得 Disposable income	最終消費支出 Final consump- tion expenditure
全 體 家 庭	1,181,652	4.50	966,103	721,896
按 性 別 分				
男	1,061,595	4.57	966,620	723,498
女	120,057	3.87	961,528	707,731
按 年 齡 組 別 分				
未 滿 30 歲	120,132	4.18	953,001	667,091
30 ～ 34 歲	185,476	4.38	967,499	705,038
35 ～ 39 歲	225,888	4.58	961,197	730,939
40 ～ 44 歲	240,837	4.89	965,490	764,763
45 ～ 54 歲	279,167	4.51	971,911	733,992
55 ～ 64 歲	103,636	4.12	972,629	671,172
65 歲 及 以 上	26,516	3.76	976,391	692,635
按 教 育 程 度 別 分				
國 小 及 以 下	268,897	4.77	960,964	679,557
國（初）中（初 職）	197,963	4.92	953,948	700,196
高 中	113,283	4.49	973,710	757,911
高 職	254,340	4.62	962,862	727,077
專 科	197,528	4.18	972,808	744,847
大 學 及 以 上	149,641	3.65	982,315	760,320

Table 7. Average Family Income and Expenditure per Household by Five Equal Divisions of Households According to Disposable Income and Sex, Age and Educational Attainment of Household Heads (Cont.End)

1 9 9 6				Unit:Household;Person;NT\$	
戶 數 五 等 分 位 組 according to disposable income					
5					
戶 數 Number of households	平均每戶人數 Average No. of persons	可支配所得 Disposable income	最終消費支出 Final consump- tion expenditure		
1,181,654	4.91	1,607,034	1,010,792	All Families	
				Sex	
1,078,357	4.98	1,603,698	1,007,774	Male	
103,297	4.18	1,641,862	1,042,305	Female	
				Age	
99,288	5.26	1,486,973	893,558	Under 30 years	
146,359	5.20	1,489,792	945,498	30 ~ 34 years	
178,710	4.96	1,561,829	1,019,731	35 ~ 39 years	
200,369	4.67	1,632,654	1,122,761	40 ~ 44 years	
356,399	4.83	1,622,230	1,030,465	45 ~ 54 years	
172,569	4.92	1,684,593	963,019	55 ~ 64 years	
27,960	4.30	2,080,024	953,458	65 years and over	
				Educational attainment	
207,322	5.56	1,557,063	925,357	Primary school and below	
133,779	5.65	1,576,958	958,249	Junior middle (vocational)	
116,270	5.05	1,560,963	977,323	High school	
192,364	5.13	1,534,349	985,080	Senior vocational school	
202,641	4.63	1,606,814	1,032,426	Junior college	
329,278	4.18	1,709,582	1,099,457	College and above	

第8表 家庭住宅及現代化設備概況按區域別分

民國八十五年

	總 平 均 General average	台 北 市 Taipie Municipality	高 雄 市 Kaohsiung Municipality	臺 小 計 Sub-total
家庭戶數	5,908,262	843,148	434,265	4,630,849
平均每戶人數	3.92	3.79	3.80	3.96
平均每戶成年人數	2.61	2.62	2.63	2.61
平均每戶就業人數	1.71	1.61	1.66	1.74
平均每戶所得收入者人數	1.71	1.69	1.70	1.72
一、家庭住宅概況(%)				
1.住宅所有權				
(1)自有	84.45	76.36	79.83	86.35
(2)租押	9.39	14.34	11.43	8.30
(3)配住	0.63	1.54	0.42	0.48
(4)其他(含借用)	5.54	7.76	8.32	4.87
2.住宅用途				
(1)專用	93.40	94.98	92.23	93.23
(2)併用	6.51	4.78	7.77	6.71
(3)其他	0.09	0.24	0.00	0.07
3.建築式樣				
(1)平房	18.50	5.95	7.76	21.80
(2)二～三層樓	42.10	10.29	44.92	47.62
(3)四～五層樓	26.79	53.48	30.92	21.54
(4)六層樓以上	12.62	30.28	16.40	9.05
4.具有自來水設備	91.15	99.00	98.10	89.06
5.現住宅房屋貸款情形				
(1)有房屋貸款	27.39	34.41	33.46	25.73
(2)無房屋貸款	72.61	65.59	66.54	74.27
6.有車家庭停車位情形				
(1)自有停車位	35.97	12.08	17.48	42.07
(2)租借停車位	4.27	9.26	1.21	3.65
(3)無停車位	54.88	74.32	76.42	49.31
7.平均每戶建坪(坪)	38.07	30.94	37.52	39.42
8.平均每戶房間數(間)	4.63	4.23	4.58	4.70
二、家庭現代化設備				
1.普及率(%)				
(1)彩色電視機	99.32	99.40	99.44	99.30
(2)碟影機	5.11	11.14	4.38	4.07
(3)攝影機	7.22	17.65	7.39	5.31
(4)音響	44.94	57.84	45.50	42.53
(5)鋼琴(含電子琴)	11.40	22.16	14.54	9.14
(6)電視遊樂器	16.04	24.70	16.93	14.39
(7)錄放影機	58.60	74.23	61.65	55.48
(8)有線電視頻道設備	59.57	69.00	80.51	55.89
(9)家用電腦	22.56	41.84	23.69	18.95
(10)電話機	97.49	99.16	98.18	97.12
(11)答錄機	5.56	15.41	4.78	3.83
(12)傳真機	6.47	16.41	5.87	4.72

Table 8. Household Housing and Household Facilities by Area

1996				
臺灣省		Taiwan Province		
臺北縣	宜蘭縣	桃園縣	新竹縣	
Taipei Hsien	Ilan Hsien	Taoyuan Hsien	Hsinchu Hsien	
963,112	118,203	415,833	98,686	No. of households
4.06	3.94	4.04	4.40	No. of persons per household
2.62	2.58	2.59	2.90	No. of adults per household
1.74	1.58	1.69	2.04	No. of persons employed per household
1.76	1.70	1.77	2.02	No. of income recipients per household
				A.Housing (%)
				1.By tenure of dwelling
81.94	86.73	87.78	91.64	(1)Self-owned
14.22	7.09	7.02	3.72	(2)Rented
0.39	0.40	0.57	0.33	(3)Issued
3.46	5.78	4.63	4.30	(4)Lease and Others
				2.By usage of dwelling
96.10	91.43	92.75	94.01	(1)Independent
3.90	8.57	7.02	5.99	(2)Connected
0.00	0.00	0.23	0.00	(3)Others
				3.By style of building
6.91	21.70	14.07	16.71	(1)One story
14.85	63.16	58.05	70.81	(2)Two or three stories
61.76	11.48	19.66	6.31	(3)Four or five stories
16.48	3.66	8.21	6.17	(4)Apartment, six stories or over
97.61	81.70	88.03	60.39	4.Piped water equipment
				5.Self-owned house loans
35.81	19.39	32.65	23.18	(1)Having house loan
64.19	80.61	67.35	76.82	(2)None
				6.Parking lot
22.34	47.39	39.87	39.42	(1)Self-owned
9.28	0.00	3.04	3.89	(2)Rented
65.84	46.38	51.93	46.02	(3)None
30.72	41.74	41.76	52.07	7.Average space per household(pin)
4.44	4.75	4.83	5.14	8.Average No. of rooms per household
				B.Modern household equipment (%)
				1.Percentage of household with equip.
99.80	99.26	99.30	99.65	(1)Color TV sets
5.12	3.24	7.16	5.41	(2)Laser-disk player
6.66	4.00	5.76	4.03	(3)Movies camera
48.07	30.59	49.29	49.55	(4)Stereo
8.66	5.68	10.99	11.98	(5)Piano
19.73	8.69	19.79	14.40	(6)Video game
62.51	46.19	65.14	60.80	(7)Video tape recorder
64.46	40.41	48.02	63.26	(8)Cable TV
25.96	12.82	25.53	20.81	(9)Personal computer
98.47	96.31	96.29	98.45	(10)Telephone
6.09	2.06	4.49	4.04	(11)Answering machine
5.76	2.95	6.21	3.67	(12)Fax machine

第8表 家庭住宅及現代化設備概況按區域別分(續一)

民國八十五年

	臺 灣 省			
	苗栗縣 Miaoli Hsien	臺中縣 Taichung Hsien	彰化縣 Changhwa Hsien	南投縣 Nantou Hsien
家庭戶數	132,420	352,053	292,690	137,245
平均每戶人數	4.05	4.06	4.14	4.10
平均每戶成年人數	2.70	2.59	2.74	2.70
平均每戶就業人數	1.83	1.79	1.84	1.80
平均每戶所得收入者人數	1.79	1.70	1.70	1.72
一、家庭住宅概況(%)				
1.住宅所有權				
(1)自有	91.83	85.47	94.12	92.59
(2)租押	4.92	9.21	4.40	2.93
(3)配住	0.35	0.39	0.00	0.77
(4)其他(含借用)	2.90	4.92	1.48	3.72
2.住宅用途				
(1)專用	94.25	89.91	92.24	93.21
(2)併用	5.39	9.95	7.60	6.79
(3)其他	0.35	0.14	0.16	0.00
3.建築式樣				
(1)平房	30.52	18.72	32.54	39.74
(2)二～三層樓	63.28	65.29	61.27	54.90
(3)四～五層樓	2.97	8.36	4.75	5.01
(4)六層樓以上	3.23	7.62	1.44	0.35
4.具有自來水設備	69.19	94.65	82.66	79.35
5.現住宅房屋貸款情形				
(1)有房屋貸款	19.83	26.67	12.48	15.51
(2)無房屋貸款	80.17	73.33	87.52	84.49
6.有車家庭停車位情形				
(1)自有停車位	53.05	37.43	57.67	35.90
(2)租借停車位	1.31	3.08	0.00	0.74
(3)無停車位	36.85	55.14	37.90	55.88
7.平均每戶建坪(坪)	47.74	46.13	46.33	43.64
8.平均每戶房間數(間)	4.90	4.95	5.14	5.08
二、家庭現代化設備				
1.普及率(%)				
(1)彩色電視機	98.12	99.61	99.70	99.00
(2)碟影機	3.50	5.43	3.14	4.68
(3)攝影機	3.57	5.35	4.55	0.37
(4)音響	39.37	44.37	40.33	28.77
(5)鋼琴(含電子琴)	6.62	9.84	7.16	7.51
(6)電視遊樂器	10.12	13.28	9.55	10.70
(7)錄放影機	53.52	58.95	49.02	47.46
(8)有線電視頻道設備	67.54	54.29	48.53	64.62
(9)家用電腦	12.00	19.02	13.54	12.88
(10)電話機	95.88	97.57	96.59	97.07
(11)答錄機	0.69	2.44	1.46	0.71
(12)傳真機	2.28	3.11	4.45	3.21

Table 8. Household Housing and Household Facilities by Area (Cont.1)

1996				
Taiwan		Province		
雲林縣 Yunlin Hsien	嘉義縣 Chiayi Hsien	臺南縣 Tainan Hsien	高雄縣 Kaohsiung Hsien	
186,046	142,678	294,808	332,898	No. of households
3.60	3.83	3.80	3.74	No. of persons per household
2.54	2.65	2.60	2.52	No. of adults per household
1.75	1.73	1.80	1.70	No. of persons employed per household
1.55	1.54	1.72	1.68	No. of income recipients per household
				A.Housing
				1.By tenure of dwelling
91.15	89.98	90.90	86.26	(1)Self-owned
4.17	4.14	4.46	5.31	(2)Rented
0.00	0.59	0.19	1.18	(3)Issued
4.68	5.29	4.45	7.24	(4)Lease and Others
				2.By usage of dwelling
93.32	92.75	96.23	93.16	(1)Independent
6.68	7.25	3.77	6.84	(2)Connected
0.00	0.00	0.00	0.00	(3)Others
				3.By style of building
46.31	52.14	39.08	21.80	(1)One story
50.58	46.85	54.47	60.44	(2)Two or three stories
2.34	0.34	3.01	11.69	(3)Four or five stories
0.78	0.67	3.44	6.06	(4)Apartment, six stories or over
99.16	88.52	99.18	89.61	4.Piped water equipment
				5.Self-owned house loans
10.85	11.93	16.24	21.97	(1)Having house loan
89.15	88.07	83.76	78.03	(2)None
				6.Parking lot
65.70	62.76	59.10	50.87	(1)Self-owned
3.10	4.62	2.23	4.18	(2)Rented
25.30	25.23	33.19	41.78	(3)None
40.23	38.66	41.63	41.51	7.Average space per household(pin)
4.82	4.70	4.92	4.53	8.Average No. of rooms per household
				II .Modern household equipment
				1.Percentage of household with equip.
98.63	98.78	99.56	99.28	(1)Color TV sets
3.14	1.29	1.32	1.00	(2)Laser-disk player
2.36	2.74	2.95	4.07	(3)Movies camera
29.44	28.23	42.65	36.80	(4)Stereo
3.13	2.48	5.61	8.47	(5)Piano
6.36	5.05	8.70	12.13	(6)Video game
39.70	40.46	46.28	43.31	(7)Video tape recorder
32.04	39.10	45.87	56.12	(8)Cable TV
7.47	8.17	11.21	12.46	(9)Personal computer
97.70	97.33	96.48	95.84	(10)Telephone
0.00	2.25	1.97	1.90	(11)Answering machine
2.30	1.93	3.25	2.00	(12)Fax machine

第8表 家庭住宅及現代化設備概況按區域別分(續二)

民國八十五年

	臺 灣 省				
	屏東縣 Pingtung Hsien	臺東縣 Taitung Hsien	花蓮縣 Hualien Hsien	澎湖縣 Penghu Hsien	基隆市 Keelung City
家庭戶數	231,875	68,244	97,908	25,204	108,719
平均每戶人數	4.01	3.42	3.71	3.85	3.78
平均每戶成年人數	2.67	2.28	2.52	2.53	2.59
平均每戶就業人數	1.80	1.53	1.64	1.33	1.50
平均每戶所得收入者人數	1.77	1.54	1.68	1.46	1.66
一、家庭住宅概況(%)					
1.住宅所有權					
(1)自有	89.64	85.11	86.09	91.68	83.85
(2)租押	5.64	9.07	4.23	1.91	6.80
(3)配住	0.20	1.45	0.67	0.00	0.63
(4)其他(含借用)	4.53	4.37	9.00	6.42	8.72
2.住宅用途					
(1)專用	95.83	88.83	88.61	95.45	97.41
(2)併用	4.17	11.17	11.39	4.55	2.26
(3)其他	0.00	0.00	0.00	0.00	0.33
3.建築式樣					
(1)平房	30.12	56.94	33.11	35.03	9.13
(2)二～三層樓	64.92	40.72	57.48	56.76	22.93
(3)四～五層樓	3.08	2.34	5.38	3.57	50.72
(4)六層樓以上	1.88	0.00	4.02	4.63	17.22
4.具有自來水設備	42.45	79.76	82.96	97.97	98.17
5.現住自宅房屋貸款情形					
(1)有房屋貸款	15.98	14.67	30.31	21.80	30.82
(2)無房屋貸款	84.02	85.33	69.69	78.20	69.18
6.有車家庭停車位情形					
(1)自有停車位	62.36	48.85	42.78	53.61	18.80
(2)租借停車位	0.46	2.19	0.69	2.70	7.07
(3)無停車位	33.03	45.27	51.63	37.48	69.34
7.平均每戶建坪(坪)	43.38	35.16	36.77	36.55	29.99
8.平均每戶房間數(間)	4.90	4.36	4.53	4.93	4.33
二、家庭現代化設備					
1.普及率(%)					
(1)彩色電視機	99.36	97.56	98.35	100.00	99.36
(2)碟影機	1.18	1.90	3.39	0.00	6.13
(3)攝影機	4.12	0.98	3.68	6.42	5.16
(4)音響	37.66	29.23	39.07	32.91	41.26
(5)鋼琴(含電子琴)	6.76	7.11	8.01	6.33	11.94
(6)電視遊樂器	7.50	3.89	10.74	12.28	22.28
(7)錄放影機	49.79	46.99	63.28	57.95	62.50
(8)有線電視頻道設備	39.58	32.43	40.64	31.09	68.91
(9)家用電腦	11.68	6.26	19.05	11.07	22.56
(10)電話機	95.98	87.41	95.34	93.72	98.36
(11)答錄機	1.26	2.37	2.01	0.87	5.55
(12)傳真機	1.88	4.35	2.33	3.69	3.56

Table 8. Household Housing and Household Facilities by Area (Cont.2)

1996				
Taiwan		Province		
新竹市 Hsinchu City	臺中市 Taichung City	嘉義市 Chiayi City	臺南市 Tainan City	
94,885	256,481	73,732	207,129	No. of households
4.07	3.88	3.92	3.92	No. of persons per household
2.66	2.56	2.60	2.60	No. of adults per household
1.78	1.61	1.68	1.78	No. of persons employed per household
1.87	1.63	1.63	1.81	No. of income recipients per household
				A.Housing
				1.By tenure of dwelling
83.02	77.83	81.68	82.22	(1)Self-owned
9.05	12.58	9.98	12.69	(2)Rented
0.67	0.74	1.27	0.39	(3)Issued
7.26	8.85	7.06	4.70	(4)Lease and Others
				2.By usage of dwelling
88.07	90.87	87.10	89.64	(1)Independent
11.93	9.13	12.90	10.17	(2)Connected
0.00	0.00	0.00	0.19	(3)Others
				3.By style of building
12.05	12.58	17.87	10.10	(1)One story
53.94	35.35	56.65	61.69	(2)Two or three stories
21.98	21.80	14.20	17.81	(3)Four or five stories
12.04	30.27	11.28	10.39	(4)Apartment, six stories or over
92.68	98.16	99.59	99.59	4.Piped water equipment
				5.Self-owned house loans
39.03	35.28	28.11	40.54	(1)Having house loan
60.97	64.72	71.89	59.46	(2)None
				6.Parking lot
56.12	40.26	35.62	30.70	(1)Self-owned
1.22	2.75	2.15	1.12	(2)Rented
35.96	49.68	56.77	63.40	(3)None
42.47	38.52	40.55	34.75	7.Average space per household(pin)
4.76	4.50	4.63	4.32	8.Average No. of rooms per household
				B.Modern household equipment
				1.Percentage of household with equip.
97.62	99.26	99.60	98.80	(1)Color TV sets
7.05	5.86	3.82	3.65	(2)Laser-disk player
10.66	11.64	8.47	6.68	(3)Movies camera
54.92	55.76	45.85	38.60	(4)Stereo
16.64	18.63	17.44	13.36	(5)Piano
20.27	21.24	19.07	17.34	(6)Video game
65.72	65.65	67.99	52.78	(7)Video tape recorder
78.18	70.87	87.74	73.19	(8)Cable TV
33.27	31.33	23.36	18.76	(9)Personal computer
96.93	98.91	99.15	97.64	(10)Telephone
8.34	12.20	2.45	4.75	(11)Answering machine
10.39	13.83	7.92	4.69	(12)Fax machine

第8表 家庭住宅及現代化設備概況按區域別分(續三)

民國八十五年

	總 平 均 General average	台 北 市 Taipei Municipality	高 雄 市 Kaohsiung Municipality	臺
				小 計 Sub-total
(13)數據機	2.17	6.80	2.60	1.29
(14)汽車	51.16	50.99	51.76	51.14
(15)機車	80.82	58.38	89.88	84.06
(16)電磁爐	38.65	54.96	35.56	35.98
(17)冷暖氣機	71.65	88.06	82.84	67.61
(18)除濕機	18.77	43.40	5.56	15.53
(19)洗衣機	93.00	96.58	94.89	92.17
(20)烘衣機	19.66	34.65	4.87	18.32
(21)洗碗機	4.02	8.00	4.13	3.29
(22)排油煙機	90.20	93.61	91.16	89.49
(23)吸塵器	36.55	56.42	37.14	32.88
(24)熱水器	91.04	94.93	91.32	90.31
(25)開飲機	44.29	39.06	41.36	45.51
(26)微波爐(含烤箱)	35.24	54.91	37.93	31.40
(27)報紙	52.25	59.70	57.92	50.36
(28)期刊雜誌	12.45	20.57	14.43	10.78
2.每百戶擁有數(台,輛,份)				
(1)彩色電視機	134.01	143.90	136.37	131.99
(2)碟影機	5.23	11.58	4.38	4.16
(3)攝影機	7.56	18.77	7.63	5.52
(4)音響	48.58	66.58	49.88	45.18
(5)鋼琴(含電子琴)	11.74	22.88	14.95	9.41
(6)電視遊樂器	16.89	26.78	17.27	15.05
(7)錄放影機	61.65	82.16	64.97	57.60
(8)有線電視頻道設備	59.70	69.36	80.68	55.97
(9)家用電腦	24.08	46.04	25.46	19.95
(10)電話機	108.18	121.85	109.94	105.53
(11)答錄機	5.65	15.65	4.78	3.91
(12)傳真機	6.51	16.41	5.87	4.76
(13)數據機	2.25	7.19	2.60	1.31
(14)汽車	56.49	55.66	57.01	56.60
(15)機車	130.41	79.54	159.66	136.93
(16)電磁爐	39.54	56.80	36.22	36.70
(17)冷暖氣機	124.87	188.48	154.61	110.50
(18)除濕機	20.57	48.00	6.20	16.93
(19)洗衣機	94.56	98.02	96.15	93.78
(20)烘衣機	19.71	34.65	4.87	18.39
(21)洗碗機	4.05	8.12	4.13	3.30
(22)排油煙機	90.76	94.17	91.58	90.06
(23)吸塵器	37.66	58.95	38.22	33.73
(24)熱水器	96.76	98.05	95.57	96.63
(25)開飲機	45.37	39.54	42.35	46.71
(26)微波爐(含烤箱)	39.12	62.83	44.69	34.28
(27)報紙	56.45	68.95	62.92	53.57
(28)期刊雜誌	15.81	28.50	19.77	13.13

Table 8. Household Housing and Household Facilities by Area (Cont.3)

1 9 9 6				
灣	省	Taiwan	Province	
臺 北 縣	宜 蘭 縣	桃 園 縣	新 竹 縣	
Taipei Hsien	Ilan Hsien	Taoyuan Hsien	Hsinchu Hsien	
2.02	1.64	1.95	1.02	(13)Modem
45.73	44.21	61.62	64.57	(14)Sedan vehicle
76.00	81.75	80.50	86.09	(15)Motor bicycle
47.77	39.00	44.27	34.90	(16)Electro-magnetic oven
83.27	61.98	67.56	65.50	(17)Air conditioner
25.48	28.48	33.22	30.31	(18)Dehumidifier
96.25	88.52	91.83	90.67	(19)Washing machine
26.18	35.29	40.04	40.11	(20)Drier
4.89	1.94	3.25	3.40	(21)Dishwasher
94.93	76.11	92.24	88.51	(22)Exhaust fan
40.77	33.45	41.02	40.37	(23)Vacuum cleaner
94.72	86.41	94.70	93.11	(24)Geyser
43.72	49.10	57.15	51.32	(25)Hot-warm water fountain
41.42	24.21	35.07	34.13	(26)Microwave oven
50.70	45.30	54.87	54.60	(27)Newspaper
11.09	8.30	16.24	9.42	(28)Magazine
2.Average No. per hunderd households				
135.28	143.67	134.88	153.76	(1)Color TV sets
5.12	3.64	7.28	5.41	(2)Laser-disk player
6.95	4.81	5.99	4.36	(3)Movies camera
51.30	33.88	52.29	51.91	(4)Stereo
8.78	6.91	11.10	11.98	(5)Piano
20.79	9.91	21.19	15.08	(6)Video game
64.94	49.47	68.62	64.48	(7)Video tape recorder
64.53	40.41	48.02	63.26	(8)Cable TV
27.70	13.60	26.68	22.50	(9)Personal computer
111.88	102.74	104.98	110.45	(10)Telephone
6.27	2.06	4.49	4.04	(11)Answering machine
5.76	3.36	6.33	3.67	(12)Fax machine
2.02	1.64	2.06	1.02	(13)Modem
48.14	50.05	68.53	80.38	(14)Sedan vehicle
114.70	137.16	124.09	137.16	(15)Motor bicycle
48.71	40.66	45.09	37.29	(16)Electro-magnetic oven
139.39	96.19	101.26	101.87	(17)Air conditioner
27.35	29.72	36.68	33.65	(18)Dehumidifier
97.74	90.61	92.76	93.60	(19)Washing machine
26.30	35.29	40.15	40.40	(20)Drier
4.95	1.94	3.25	3.40	(21)Dishwasher
95.29	76.93	93.05	90.19	(22)Exhaust fan
41.36	33.45	42.42	41.04	(23)Vacuum cleaner
97.44	95.80	100.40	111.29	(24)Geyser
44.39	52.30	59.49	54.60	(25)Hot-warm water fountain
45.85	25.46	36.92	34.13	(26)Microwave oven
54.48	45.73	57.55	57.91	(27)Newspaper
13.05	10.32	17.76	10.11	(28)Magazine

第8表 家庭住宅及現代化設備概況按區域別分(續四)

民國八十五年

	臺 灣 省			
	苗栗縣 Miaoli Hsien	臺中縣 Taichung Hsien	彰化縣 Changhwa Hsien	南投縣 Nantou Hsien
(13)數據機	1.04	0.82	0.64	0.72
(14)汽車	53.85	64.03	48.87	47.82
(15)機車	84.06	90.08	91.40	86.09
(16)電磁爐	28.33	38.64	31.25	28.93
(17)冷暖氣機	53.15	59.17	65.61	36.44
(18)除濕機	16.74	8.72	4.01	4.95
(19)洗衣機	80.14	92.54	92.01	86.45
(20)烘衣機	29.66	11.54	9.45	10.82
(21)洗碗機	4.29	2.04	2.66	2.48
(22)排油煙機	83.34	93.10	85.09	83.04
(23)吸塵器	31.51	31.66	22.34	24.99
(24)熱水器	86.91	91.70	86.54	90.02
(25)開飲機	55.39	43.82	41.41	35.65
(26)微波爐(含烤箱)	21.34	31.53	23.02	24.99
(27)報紙	55.50	56.38	49.45	48.89
(28)期刊雜誌	9.92	11.35	5.50	6.68
2.每百戶擁有數(台,輛,份)				
(1)彩色電視機	134.10	133.34	122.84	130.82
(2)碟影機	3.50	5.43	3.14	4.68
(3)攝影機	3.57	5.49	5.22	0.37
(4)音響	40.40	46.96	42.09	29.81
(5)鋼琴(含電子琴)	7.67	10.25	7.64	7.51
(6)電視遊樂器	10.48	13.69	9.73	11.09
(7)錄放影機	54.95	60.57	49.87	49.66
(8)有線電視頻道設備	67.92	54.43	48.53	64.97
(9)家用電腦	12.69	19.70	14.30	12.88
(10)電話機	102.49	102.16	101.86	102.33
(11)答錄機	1.03	2.44	1.46	0.71
(12)傳真機	2.28	3.11	4.62	3.21
(13)數據機	1.04	0.82	0.64	0.72
(14)汽車	64.50	70.06	53.40	55.65
(15)機車	132.90	150.06	154.04	144.09
(16)電磁爐	28.33	39.72	31.87	28.93
(17)冷暖氣機	91.50	88.09	103.19	51.18
(18)除濕機	18.17	9.26	4.53	5.29
(19)洗衣機	81.81	93.62	93.65	88.57
(20)烘衣機	30.01	11.54	9.45	10.82
(21)洗碗機	4.29	2.04	2.66	2.48
(22)排油煙機	84.33	93.51	86.27	83.74
(23)吸塵器	33.29	32.21	22.68	25.33
(24)熱水器	108.45	100.40	90.68	100.12
(25)開飲機	56.09	44.50	41.90	36.01
(26)微波爐(含烤箱)	21.69	32.76	23.52	25.36
(27)報紙	58.37	59.44	51.94	51.04
(28)期刊雜誌	12.42	15.46	6.66	7.41

Table 8. Household Housing and Household Facilities by Area (Cont.4)

1996				
Taiwan		Province		
雲林縣 Yunlin Hsien	嘉義縣 Chiayi Hsien	臺南縣 Tainan Hsien	高雄縣 Kaohsiung Hsien	
0.25	0.00	0.47	0.87	(13)Modem
42.79	40.50	51.82	48.61	(14)Sedan vehicle
85.67	78.50	87.43	91.57	(15)Motor bicycle
21.79	17.60	25.65	21.51	(16)Electro-magnetic oven
53.00	42.07	61.59	70.09	(17)Air conditioner
2.63	2.13	3.29	1.88	(18)Dehumidifier
92.49	85.43	93.10	89.80	(19)Washing machine
4.66	5.30	5.21	6.03	(20)Drier
1.52	2.18	4.59	3.26	(21)Dishwasher
85.60	74.51	88.85	90.04	(22)Exhaust fan
14.55	11.57	25.60	25.71	(23)Vacuum cleaner
81.40	86.35	86.90	82.13	(24)Geyser
43.91	32.68	38.76	44.82	(25)Hot-warm water fountain
17.22	11.91	19.08	21.81	(26)Microwave oven
40.99	26.74	48.83	45.46	(27)Newspaper
3.61	3.35	10.43	9.43	(28)Magazine
2.Average No. per hunderd households				
118.01	117.53	126.01	124.56	(1)Color TV sets
3.14	1.29	1.32	1.00	(2)Laser-disk player
2.36	2.74	2.95	4.20	(3)Movies camera
30.95	28.94	46.80	37.66	(4)Stereo
3.13	2.48	5.77	8.61	(5)Piano
6.36	5.05	9.18	12.43	(6)Video game
39.70	40.76	47.46	44.46	(7)Video tape recorder
32.04	39.10	45.87	56.12	(8)Cable TV
7.47	8.17	11.53	13.04	(9)Personal computer
101.26	104.73	98.26	100.73	(10)Telephone
0.00	2.25	2.29	1.90	(11)Answering machine
2.30	1.93	3.25	2.00	(12)Fax machine
0.25	0.00	0.47	0.87	(13)Modem
48.78	46.94	58.08	51.79	(14)Sedan vehicle
126.49	124.07	146.91	157.20	(15)Motor bicycle
22.55	17.60	25.99	21.65	(16)Electro-magnetic oven
73.76	61.97	100.64	117.91	(17)Air conditioner
2.63	2.13	3.78	1.88	(18)Dehumidifier
93.74	86.74	94.44	90.95	(19)Washing machine
4.66	5.30	5.21	6.03	(20)Drier
1.52	2.18	4.59	3.26	(21)Dishwasher
86.64	74.82	88.85	90.33	(22)Exhaust fan
14.55	12.21	25.94	26.14	(23)Vacuum cleaner
84.01	87.66	95.36	85.30	(24)Geyser
44.92	32.68	42.29	45.40	(25)Hot-warm water fountain
18.58	12.27	19.75	22.97	(26)Microwave oven
43.55	27.76	53.73	47.05	(27)Newspaper
4.63	5.41	11.56	12.50	(28)Magazine

第8表 家庭住宅及現代化設備概況按區域別分(續完)

民國八十五年

	臺 灣 省				
	屏東縣 Pingtung Hsien	臺東縣 Taitung Hsien	花蓮縣 Hualien Hsien	澎湖縣 Penghu Hsien	基隆市 Keelung City
(13)數據機	0.44	0.00	1.33	0.00	0.00
(14)汽車	46.45	32.04	49.36	34.81	36.98
(15)機車	92.38	84.03	86.73	83.96	59.47
(16)電磁爐	20.69	16.41	26.18	20.99	50.73
(17)冷暖氣機	67.42	41.81	57.59	60.43	73.55
(18)除濕機	2.27	1.90	11.60	12.69	54.47
(19)洗衣機	95.27	82.55	88.78	94.38	94.54
(20)烘衣機	2.36	4.41	13.51	3.91	47.27
(21)洗碗機	1.73	0.44	1.34	0.00	1.57
(22)排油煙機	90.10	72.24	77.40	88.36	92.31
(23)吸塵器	20.52	13.04	31.88	19.68	39.44
(24)熱水器	86.76	81.33	81.70	95.38	96.19
(25)開飲機	56.61	51.15	46.63	67.27	44.93
(26)微波爐(含烤箱)	19.95	13.94	19.12	33.89	38.32
(27)報紙	50.30	39.51	50.24	47.91	37.20
(28)期刊雜誌	7.96	6.83	15.01	10.74	11.34
2.每百戶擁有數(台,輛,份)					
(1)彩色電視機	127.09	123.07	133.21	131.97	138.58
(2)碟影機	1.18	1.90	3.74	0.00	6.13
(3)攝影機	4.12	0.98	3.68	6.42	5.98
(4)音響	39.14	31.64	40.44	32.91	43.20
(5)鋼琴(含電子琴)	6.76	7.57	8.01	6.33	12.57
(6)電視遊樂器	7.50	3.89	11.08	12.28	22.60
(7)錄放影機	50.90	48.87	67.30	59.93	65.05
(8)有線電視頻道設備	39.58	32.43	41.32	31.09	68.91
(9)家用電腦	12.48	6.76	20.38	11.95	23.21
(10)電話機	100.09	93.88	105.42	105.42	107.96
(11)答錄機	1.26	2.37	2.33	0.87	5.55
(12)傳真機	1.88	4.35	2.33	3.69	3.56
(13)數據機	0.44	0.00	1.33	0.00	0.00
(14)汽車	50.73	34.41	54.62	39.13	40.52
(15)機車	165.46	135.15	140.36	118.67	81.12
(16)電磁爐	20.69	16.41	27.21	22.98	51.36
(17)冷暖氣機	110.24	68.08	93.80	87.69	117.96
(18)除濕機	2.48	1.90	12.26	13.58	59.49
(19)洗衣機	97.54	83.01	92.15	96.44	95.14
(20)烘衣機	2.36	4.41	13.51	3.91	47.27
(21)洗碗機	1.73	0.44	1.34	0.00	1.57
(22)排油煙機	90.10	72.24	78.06	88.36	93.25
(23)吸塵器	20.73	13.49	33.21	19.68	40.10
(24)熱水器	91.88	83.82	89.83	100.73	101.38
(25)開飲機	57.27	51.63	49.00	70.12	45.50
(26)微波爐(含烤箱)	19.95	14.38	20.14	35.70	40.90
(27)報紙	51.08	40.98	58.94	55.22	43.60
(28)期刊雜誌	10.02	9.25	17.34	12.36	12.97

Table 8. Household Housing and Household Facilities by Area (Cont'D)

1996				
Taiwan		Province		
新竹市 Hsinchu City	臺中市 Taichung City	嘉義市 Chiayi City	臺南市 Tainan City	
2.64	3.76	1.74	0.81	(13)Modem
56.96	64.11	58.40	53.01	(14)Sedan vehicle
81.99	83.91	92.06	93.15	(15)Motor bicycle
46.98	50.93	43.04	34.53	(16)Electro-magnetic oven
77.21	73.86	74.65	78.11	(17)Air conditioner
45.56	13.36	7.58	6.34	(18)Dehumidifier
90.98	91.67	95.30	94.41	(19)Washing machine
43.30	13.93	10.32	7.66	(20)Drier
2.35	5.64	2.38	2.75	(21)Dishwasher
87.26	93.93	93.34	92.45	(22)Exhaust fan
54.58	50.67	42.15	35.71	(23)Vacuum cleaner
93.60	95.09	95.78	93.81	(24)Geyser
49.99	46.30	35.56	38.96	(25)Hot-warm water fountain
51.29	56.13	38.45	39.92	(26)Microwave oven
52.62	58.35	56.25	61.95	(27)Newspaper
18.01	17.99	16.55	12.32	(28)Magazine
2.Average No. per hunderd households				
157.63	140.24	138.47	127.14	(1)Color TV sets
7.38	6.45	4.69	3.65	(2)Laser-disk player
10.98	11.83	8.47	6.68	(3)Movies camera
63.29	60.29	50.07	41.22	(4)Stereo
16.98	19.55	17.86	13.36	(5)Piano
21.92	22.73	19.49	17.75	(6)Video game
72.03	69.67	70.92	54.14	(7)Video tape recorder
78.18	70.87	88.59	73.38	(8)Cable TV
37.28	33.00	25.53	18.76	(9)Personal computer
116.00	112.92	111.52	106.42	(10)Telephone
8.34	12.20	2.45	4.75	(11)Answering machine
10.73	13.83	8.35	4.69	(12)Fax machine
2.64	3.76	1.74	1.01	(13)Modem
64.60	73.86	65.40	58.08	(14)Sedan vehicle
154.75	131.00	167.05	175.58	(15)Motor bicycle
48.64	51.70	45.55	34.93	(16)Electro-magnetic oven
156.33	137.52	137.08	132.51	(17)Air conditioner
53.21	14.86	8.94	7.16	(18)Dehumidifier
93.31	94.05	99.52	96.23	(19)Washing machine
43.30	14.04	10.32	7.85	(20)Drier
2.35	5.64	2.38	2.75	(21)Dishwasher
89.23	94.30	94.60	93.03	(22)Exhaust fan
57.56	53.42	46.43	36.97	(23)Vacuum cleaner
113.85	103.53	108.55	97.62	(24)Geyser
53.33	47.44	35.56	39.56	(25)Hot-warm water fountain
60.54	71.52	42.62	44.62	(26)Microwave oven
60.25	61.73	61.32	65.17	(27)Newspaper
30.71	22.19	19.14	14.50	(28)Magazine

第9表 家庭住宅及現代化設備概況按農家非農家及都市化程度別分

民國八十五年

	總 平 均 General average	農 家 Farm	非 農 家 Non-farm
家庭戶數	5,908,262	678,276	5,229,986
平均每戶人數	3.92	4.37	3.86
平均每戶成年人數	2.61	3.06	2.56
平均每戶就業人數	1.71	2.40	1.62
平均每戶所得收入者人數	1.71	1.96	1.68
一、家庭住宅概況(%)			
1.住宅所有權			
(1)自有	84.45	97.86	82.71
(2)租押	9.39	0.94	10.49
(3)配住	0.63	0.00	0.71
(4)其他(含借用)	5.54	1.20	6.10
2.住宅用途			
(1)專用	93.40	95.80	93.09
(2)併用	6.51	4.13	6.82
(3)其他	0.09	0.07	0.09
3.建築式樣			
(1)平房	18.50	45.85	14.96
(2)二～三層樓	42.10	52.53	40.74
(3)四～五層樓	26.79	1.06	30.12
(4)六層樓以上	12.62	0.56	14.18
4.具有自來水設備	91.15	75.07	93.23
5.現住自宅房屋貸款情形			
(1)有房屋貸款	27.39	6.00	30.67
(2)無房屋貸款	72.61	94.00	69.33
6.有車家庭停車位情形			
(1)自有停車位	35.97	65.35	32.22
(2)租借停車位	4.27	0.53	4.75
(3)無停車位	54.88	27.21	58.42
7.平均每戶建坪(坪)	38.07	45.40	37.12
8.平均每戶房間數(間)	4.63	5.26	4.55
二、家庭現代化設備			
1.普及率(%)			
(1)彩色電視機	99.32	99.82	99.26
(2)碟影機	5.11	2.29	5.47
(3)攝影機	7.22	2.14	7.88
(4)音響	44.94	35.60	46.15
(5)鋼琴(含電子琴)	11.40	3.73	12.39
(6)電視遊樂器	16.04	5.81	17.37
(7)錄放影機	58.60	48.48	59.92
(8)有線電視頻道設備	59.57	42.67	61.76
(9)家用電腦	22.56	7.60	24.50
(10)電話機	97.49	97.82	97.45
(11)答錄機	5.56	0.79	6.17
(12)傳真機	6.47	1.93	7.06

Table 9. Household Housing and Household Facilities by Farm or Non-farm and Degree of Urbanization

1996

都 市 化 程 度 Degree of urbanization			
都 市 City	城 鎮 Town	鄉 村 Village	
3,431,522	1,669,969	806,771	No. of households
3.86	4.11	3.79	No. of persons per household
2.60	2.65	2.60	No. of adults per household
1.64	1.81	1.82	No. of persons employed per household
1.70	1.79	1.64	No. of income recipients per household
			A.Housing (%)
			1.By tenure of dwelling
79.86	89.13	94.23	(1)Self-owned
12.34	6.65	2.53	(2)Rented
0.86	0.35	0.21	(3)Issued
6.94	3.86	3.03	(4)Lease and others
			2.By usage of dwelling
92.74	93.93	95.13	(1)Independent
7.13	6.02	4.87	(2)Connected
0.12	0.06	0.00	(3)Others
			3.By style of building
9.15	21.71	51.66	(1)One story
32.94	58.27	47.54	(2)Two or three stories
39.89	12.48	0.64	(3)Four or five stories
18.01	7.54	0.16	(4)Apartment, six stories or over
96.78	85.92	78.01	4.Piped water equipment
			5.Self-owned house loans
33.45	25.66	8.92	(1)Having house loan
66.55	74.34	91.08	(2)None
			6.Parking lot
25.17	46.25	63.12	(1)Self-owned
5.35	3.13	1.84	(2)Rented
64.95	45.28	29.69	(3)None
35.30	42.58	40.55	7.Average space per household(pin)
4.45	4.86	4.91	8.Average No. of rooms per household
			B.Modern household equipment (%)
			1.Percentage of household with equip.
99.42	99.33	98.89	(1)Color TV sets
6.45	3.80	2.11	(2)Laser-disk player
9.64	4.75	2.06	(3)Movies camera
48.92	43.00	32.01	(4)Stereo
14.69	8.58	3.25	(5)Piano
19.54	13.42	6.60	(6)Video game
64.62	54.21	42.12	(7)Video tape recorder
67.93	54.17	35.17	(8)Cable TV
28.94	17.14	6.69	(9)Personal computer
98.39	96.76	95.16	(10)Telephone
8.05	2.77	0.70	(11)Answering machine
8.71	4.13	1.79	(12)Fax machine

第9表 家庭住宅及現代化設備概況按農家非農家及都市化程度別分(續)

民國八十五年

	總 平 均 General average	農 家 Farm	非 農 家 Non-farm
(13)數據機	2.17	0.40	2.40
(14)汽車	51.16	50.45	51.26
(15)機車	80.82	91.62	79.42
(16)電磁爐	38.65	22.92	40.70
(17)冷暖氣機	71.65	48.08	74.71
(18)除濕機	18.77	5.01	20.56
(19)洗衣機	93.00	90.50	93.32
(20)烘衣機	19.66	10.76	20.82
(21)洗碗機	4.02	2.24	4.25
(22)排油煙機	90.20	84.85	90.90
(23)吸塵器	36.55	16.27	39.18
(24)熱水器	91.04	84.57	91.88
(25)開飲機	44.29	42.01	44.58
(26)微波爐(含烤箱)	35.24	14.04	37.99
(27)報紙	52.25	45.55	53.12
(28)期刊雜誌	12.45	4.67	13.45
2.每百戶擁有數(台,輛,份)			
(1)彩色電視機	134.01	125.05	135.18
(2)碟影機	5.23	2.29	5.61
(3)攝影機	7.56	2.14	8.27
(4)音響	48.58	36.49	50.14
(5)鋼琴(含電子琴)	11.74	3.81	12.77
(6)電視遊樂器	16.89	5.96	18.31
(7)錄放影機	61.65	49.71	63.20
(8)有線電視頻道設備	59.70	42.67	61.90
(9)家用電腦	24.08	7.86	26.19
(10)電話機	108.18	102.19	108.96
(11)答錄機	5.65	0.86	6.27
(12)傳真機	6.51	1.93	7.10
(13)數據機	2.25	0.40	2.48
(14)汽車	56.49	58.23	56.27
(15)機車	130.41	160.33	126.53
(16)電磁爐	39.54	23.28	41.65
(17)冷暖氣機	124.87	70.43	131.93
(18)除濕機	20.57	5.37	22.55
(19)洗衣機	94.56	92.31	94.85
(20)烘衣機	19.71	10.80	20.87
(21)洗碗機	4.05	2.24	4.28
(22)排油煙機	90.76	85.50	91.44
(23)吸塵器	37.66	16.41	40.42
(24)熱水器	96.76	91.14	97.49
(25)開飲機	45.37	43.30	45.64
(26)微波爐(含烤箱)	39.12	14.38	42.33
(27)報紙	56.45	47.06	57.67
(28)期刊雜誌	15.81	5.11	17.20

**Table 9. Household Housing and Household Facilities by Farm
or Non-farm and Degree of Urbanization (Cont.)**

1996			
都 市 化 程 度			
Degree of urbanization			
都 市 City	城 鎮 Town	鄉 村 Village	
3.14	1.19	0.12	(13)Modem
51.20	54.61	43.87	(14)Sedan vehicle
76.97	86.82	84.80	(15)Motor bicycle
45.49	34.65	17.86	(16)Electro-magnetic oven
80.85	65.83	44.57	(17)Air conditioner
24.14	15.10	3.56	(18)Dehumidifier
94.64	91.98	88.15	(19)Washing machine
22.43	19.58	8.08	(20)Drier
4.67	3.78	1.77	(21)Dishwasher
92.72	89.78	80.38	(22)Exhaust fan
44.59	30.97	13.90	(23)Vacuum cleaner
93.61	89.66	83.01	(24)Geyser
43.20	48.04	41.14	(25)Hot-warm water fountain
44.26	28.09	11.66	(26)Microwave oven
56.33	50.53	38.47	(27)Newspaper
15.58	9.80	4.59	(28)Magazine
2.Average No. per hunderd households			
138.23	132.26	119.72	(1)Color TV sets
6.61	3.90	2.11	(2)Laser-disk player
10.16	4.89	2.06	(3)Movies camera
54.05	45.05	32.62	(4)Stereo
15.16	8.81	3.25	(5)Piano
20.74	13.85	6.78	(6)Video game
68.88	55.87	42.87	(7)Video tape recorder
68.11	54.26	35.17	(8)Cable TV
31.08	18.01	6.86	(9)Personal computer
112.18	104.20	99.40	(10)Telephone
8.17	2.82	0.76	(11)Answering machine
8.76	4.16	1.79	(12)Fax machine
3.25	1.22	0.12	(13)Modem
56.06	60.99	49.02	(14)Sedan vehicle
122.17	145.58	134.08	(15)Motor bicycle
46.61	35.31	18.21	(16)Electro-magnetic oven
150.20	102.66	63.11	(17)Air conditioner
26.59	16.31	3.82	(18)Dehumidifier
96.22	93.70	89.28	(19)Washing machine
22.48	19.66	8.08	(20)Drier
4.70	3.81	1.77	(21)Dishwasher
93.39	90.18	80.77	(22)Exhaust fan
46.23	31.49	14.02	(23)Vacuum cleaner
99.19	96.34	87.28	(24)Geyser
44.29	49.27	41.87	(25)Hot-warm water fountain
50.22	29.45	11.89	(26)Microwave oven
61.87	53.16	40.23	(27)Newspaper
20.62	11.08	5.17	(28)Magazine

第10表 家庭住宅及現代化設備概況依可支配所得按戶數五等分位分

民國八十五年

	總 平 均 General average	依 可 支 配 所 得 Five equal divisions of	
		1	2
家庭戶數	5,908,262	1,181,652	1,181,652
平均每戶人數	3.92	2.32	3.65
平均每戶成年人數	2.61	1.78	2.28
平均每戶就業人數	1.71	0.84	1.39
平均每戶所得收入者人數	1.71	1.11	1.36
一、家庭住宅概況(%)			
1.住宅所有權			
(1)自有	84.45	78.22	82.44
(2)租押	9.39	10.70	11.19
(3)配住	0.63	0.22	0.41
(4)其他(含借用)	5.54	10.86	5.95
2.住宅用途			
(1)專用	93.40	95.80	93.64
(2)併用	6.51	3.99	6.33
(3)其他	0.09	0.21	0.03
3.建築式樣			
(1)平房	18.50	40.78	19.78
(2)二～三層樓	42.10	36.13	45.65
(3)四～五層樓	26.79	15.75	23.65
(4)六層樓以上	12.62	7.34	10.93
4.具有自來水設備	91.15	86.13	90.21
5.現住自宅房屋貸款情形			
(1)有房屋貸款	27.39	18.14	29.01
(2)無房屋貸款	72.61	81.86	70.99
6.有車家庭停車位情形			
(1)自有停車位	35.97	42.13	37.76
(2)租借停車位	4.27	3.98	3.06
(3)無停車位	54.88	53.43	58.25
7.平均每戶建坪(坪)	38.07	29.47	35.50
8.平均每戶房間數(間)	4.63	3.90	4.44
二、家庭現代化設備			
1.普及率(%)			
(1)彩色電視機	99.32	97.37	99.67
(2)碟影機	5.11	0.56	2.13
(3)攝影機	7.22	1.02	3.56
(4)音響	44.94	20.37	36.58
(5)鋼琴(含電子琴)	11.40	1.73	5.59
(6)電視遊樂器	16.04	3.52	12.82
(7)錄放影機	58.60	30.40	53.02
(8)有線電視頻道設備	59.57	36.44	56.78
(9)家用電腦	22.56	3.82	11.93
(10)電話機	97.49	91.23	98.35
(11)答錄機	5.56	1.01	3.12
(12)傳真機	6.47	0.92	3.07

**Table 10. Household Housing and Household Facilities by Five Equal Divisions
of Households according to Disposable Income**

1996			
按 戶 數 五 等 分 位 分			
households according to disposable income			
3	4	5	
1,181,652	1,181,652	1,181,654	No. of households
4.23	4.50	4.91	No. of persons per household
2.61	2.92	3.49	No. of adults per household
1.72	2.06	2.55	No. of persons employed per household
1.63	1.98	2.48	No. of income recipients per household
			A.Housing (%)
			1.By tenure of dwelling
83.41	87.22	90.93	(1)Self-owned
11.25	8.64	5.18	(2)Rented
0.85	0.52	1.13	(3)Issued
4.49	3.62	2.76	(4)Lease and others
			2.By usage of dwelling
92.26	92.81	92.50	(1)Independent
7.71	7.02	7.50	(2)Connected
0.03	0.17	0.00	(3)Others
			3.By style of building
14.51	10.60	6.85	(1)One story
45.77	44.09	38.83	(2)Two or three stories
27.50	31.37	35.66	(3)Four or five stories
12.22	13.94	18.66	(4)Apartment, six stories or over
91.45	93.64	94.29	4.Piped water equipment
			5.Self-owned house loans
29.13	29.53	30.22	(1)Having house loan
70.87	70.47	69.78	(2)None
			6.Parking lot
35.52	37.58	32.58	(1)Self-owned
4.42	3.28	5.76	(2)Rented
57.84	55.11	50.85	(3)None
38.49	40.98	45.93	7.Average space per household(pin)
4.67	4.86	5.26	8.Average No. of rooms per household
			B.Modern household equipment (%)
			1.Percentage of household with equip.
99.76	99.93	99.88	(1)Color TV sets
4.17	6.83	11.84	(2)Laser-disk player
5.63	8.34	17.56	(3)Movies camera
45.80	55.22	66.70	(4)Stereo
10.02	14.85	24.80	(5)Piano
17.46	20.76	25.66	(6)Video game
62.07	69.89	77.64	(7)Video tape recorder
63.89	67.17	73.56	(8)Cable TV
20.05	30.63	46.39	(9)Personal computer
99.09	99.41	99.37	(10)Telephone
3.80	6.50	13.36	(11)Answering machine
5.66	7.70	15.00	(12)Fax machine

第10表 家庭住宅及現代化設備概況依可支配所得按戶數五等分位分(續)

民 國 八 十 五 年			
	總 平 均 General average	依 可 支 配 所 得 Five equal divisions of	
		1	2
(13)數據機	2.17	0.31	1.02
(14)汽車	51.16	16.43	43.05
(15)機車	80.82	61.95	85.74
(16)電磁爐	38.65	14.95	31.50
(17)冷暖氣機	71.65	42.79	66.71
(18)除濕機	18.77	4.92	11.53
(19)洗衣機	93.00	79.40	93.45
(20)烘衣機	19.66	6.26	13.85
(21)洗碗機	4.02	0.86	2.77
(22)排油煙機	90.20	73.94	91.32
(23)吸塵器	36.55	11.07	26.44
(24)熱水器	91.04	79.59	90.58
(25)開飲機	44.29	29.86	42.55
(26)微波爐(含烤箱)	35.24	11.49	25.92
(27)報紙	52.25	26.17	45.48
(28)期刊雜誌	12.45	2.28	6.31
2.每百戶擁有數(台,輛,份)			
(1)彩色電視機	134.01	105.77	120.53
(2)碟影機	5.23	0.56	2.16
(3)攝影機	7.56	1.02	3.62
(4)音響	48.58	20.45	37.62
(5)鋼琴(含電子琴)	11.74	1.73	5.59
(6)電視遊樂器	16.89	3.62	13.06
(7)錄放影機	61.65	30.54	53.85
(8)有線電視頻道設備	59.70	36.44	56.78
(9)家用電腦	24.08	3.84	12.22
(10)電話機	108.18	92.99	103.26
(11)答錄機	5.65	1.01	3.17
(12)傳真機	6.51	0.92	3.07
(13)數據機	2.25	0.31	1.05
(14)汽車	56.49	16.59	43.88
(15)機車	130.41	77.69	125.42
(16)電磁爐	39.54	15.11	31.63
(17)冷暖氣機	124.87	54.57	94.24
(18)除濕機	20.57	5.08	11.90
(19)洗衣機	94.56	79.65	93.64
(20)烘衣機	19.71	6.26	13.85
(21)洗碗機	4.05	0.86	2.77
(22)排油煙機	90.76	74.04	91.75
(23)吸塵器	37.66	11.13	26.79
(24)熱水器	96.76	80.62	93.79
(25)開飲機	45.37	30.00	42.97
(26)微波爐(含烤箱)	39.12	12.05	27.80
(27)報紙	56.45	27.06	46.94
(28)期刊雜誌	15.81	2.39	6.77

**Table 10. Household Housing and Household Facilities by Five Equal Divisions
of Households according to Disposable Income (Cont.)**

1996			
按 戶 數 五 等 分 位 分			
households according to disposable income			
3	4	5	
1.26	2.16	6.12	(13)Modem
56.93	64.30	75.11	(14)Sedan vehicle
87.83	87.22	81.37	(15)Motor bicycle
40.29	46.94	59.60	(16)Electro-magnetic oven
76.28	82.19	90.27	(17)Air conditioner
18.02	22.99	36.41	(18)Dehumidifier
96.07	97.58	98.50	(19)Washing machine
18.80	24.16	35.24	(20)Drier
3.41	5.28	7.80	(21)Dishwasher
92.84	95.38	97.53	(22)Exhaust fan
36.99	46.93	61.31	(23)Vacuum cleaner
93.42	95.14	96.48	(24)Geyser
48.52	50.18	50.34	(25)Hot-warm water fountain
34.62	44.51	59.65	(26)Microwave oven
53.98	62.77	72.85	(27)Newspaper
10.50	15.36	27.79	(28)Magazine
2.Average No. per hunderd households			
131.56	144.49	167.72	(1)Color TV sets
4.21	6.97	12.26	(2)Laser-disk player
5.75	8.71	18.72	(3)Movies camera
47.84	59.53	77.45	(4)Stereo
10.21	15.20	25.96	(5)Piano
18.17	21.88	27.71	(6)Video game
64.08	73.02	86.75	(7)Video tape recorder
63.92	67.26	74.08	(8)Cable TV
20.72	32.57	51.06	(9)Personal computer
107.63	111.88	125.15	(10)Telephone
3.85	6.58	13.63	(11)Answering machine
5.68	7.75	15.11	(12)Fax machine
1.26	2.16	6.44	(13)Modem
59.46	69.61	92.92	(14)Sedan vehicle
139.04	150.63	159.26	(15)Motor bicycle
40.65	48.27	62.02	(16)Electro-magnetic oven
120.19	150.01	205.33	(17)Air conditioner
18.73	24.85	42.31	(18)Dehumidifier
96.94	99.11	103.45	(19)Washing machine
18.85	24.28	35.33	(20)Drier
3.41	5.28	7.93	(21)Dishwasher
93.00	95.90	99.12	(22)Exhaust fan
37.33	48.09	64.97	(23)Vacuum cleaner
98.05	100.85	110.48	(24)Geyser
49.72	51.14	53.01	(25)Hot-warm water fountain
37.59	49.39	68.75	(26)Microwave oven
56.87	67.20	84.19	(27)Newspaper
11.98	18.48	39.45	(28)Magazine

第11表 家庭戶數按所得總額組別及經濟戶長性別分

Table 11. Numbers of Households by Current Receipts Groups and Sex of Household Head

所得總額組別	戶數 Total	經濟戶長性別 Sex of Household Head		Current receipts groups
		男 Male	女 Female	
總計	5,908,262	5,025,507	882,755	Total
未滿200,000元	115,180	68,688	46,492	Under NT\$200,000
200,000~299,999	206,595	134,500	72,095	200,000~299,999
300,000~399,999	273,698	192,783	80,915	300,000~399,999
400,000~499,999	308,850	228,869	79,981	400,000~499,999
500,000~599,999	404,280	303,971	100,309	500,000~599,999
600,000~699,999	453,080	374,398	78,682	600,000~699,999
700,000~799,999	523,283	453,715	69,568	700,000~799,999
800,000~899,999	538,802	475,564	63,238	800,000~899,999
900,000~999,999	450,711	404,427	46,284	900,000~999,999
1,000,000~1,099,999	437,742	393,478	44,264	1,000,000~1,099,999
1,100,000~1,199,999	359,469	320,547	38,922	1,100,000~1,199,999
1,200,000~1,299,999	305,474	275,719	29,755	1,200,000~1,299,999
1,300,000~1,399,999	269,899	247,712	22,187	1,300,000~1,399,999
1,400,000~1,499,999	190,776	175,806	14,970	1,400,000~1,499,999
1,500,000~1,649,999	279,191	256,005	23,186	1,500,000~1,649,999
1,650,000~1,799,999	193,489	177,296	16,193	1,650,000~1,799,999
1,800,000~1,999,999	183,858	165,385	18,473	1,800,000~1,999,999
2,000,000~2,299,999	170,986	152,936	18,050	2,000,000~2,299,999
2,300,000~2,699,999	119,412	108,800	10,612	2,300,000~2,699,999
2,700,000~3,499,999	85,150	80,220	4,930	2,700,000~3,499,999
3,500,000元及以上	38,337	34,688	3,649	Above \$3,500,000

單位：戶

Unit：Households

民國八十五年

1996

肆、八十五年家庭收支調查統計表

二、所得收入者為單位之統計表

TABLE IN 1996 **INCOME RECIPIENTS**

第1表 所得收入者平均每人所得分配按區域別分

民國八十五年

單位：新台幣元

	總 平 均 General average	台 北 市 Taipei City	高 雄 市 Kaohsiung City	臺
				小 計 Sub-total
所得收入者人數	10,125,790	1,421,261	736,479	7,968,050
一、所得收入總計	559,358	782,830	611,356	514,691
1.受雇人員報酬	336,131	486,265	379,012	305,388
(1)本業薪資	268,108	379,462	300,441	245,257
(2)兼業薪資	12,634	16,525	13,934	11,819
(3)其他收入	55,389	90,279	64,637	48,311
2.產業主所得	109,046	124,324	104,523	106,738
(1)農業淨收入	13,134	534	1,170	16,487
(2)營業淨收入	91,042	115,448	100,288	85,834
(3)執行業務淨收入	4,870	8,342	3,065	4,418
3.財產所得收入	32,708	69,626	43,120	25,160
4.自用住宅設算租金收入	34,817	42,833	39,055	32,995
5.經常移轉收入	46,537	59,402	45,501	44,338
(1)從私人	16,281	30,022	15,995	13,856
(2)從政府	11,443	10,885	10,843	11,598
(3)社會保險受益	18,139	16,653	17,996	18,417
(4)從企業	309	733	384	227
(5)從國外	365	1,108	284	240
6.雜項收入	120	379	145	71
二、非消費支出	99,163	130,170	114,769	92,190
1.利息支出	24,190	23,365	31,085	23,700
2.經常移轉支出	74,973	106,805	83,684	68,489
(1)對私人	25,179	33,250	30,703	23,229
(2)對政府	15,902	29,161	17,766	13,365
(3)社會保險	32,533	40,365	33,022	31,090
(4)對國外	1,359	4,030	2,193	805
三、可支配所得	460,195	652,659	496,587	422,501

Table 1. Distribution of Income Recipients by Areas

1996				Unit:NT\$
臺灣	省	Taiwan	Province	
臺北縣	宜蘭縣	桃園縣	新竹縣	
Taipei County	Yilan County	Taoyuan County	Hsinchu County	
1,697,955	201,153	736,577	199,717	No. of income recipients
558,130	473,950	552,201	507,632	A.Total receipts
365,169	281,025	345,439	315,292	1.Compensation of employees
300,127	221,649	266,244	253,706	(1)Full time payroll
8,130	15,392	16,433	11,250	(2)Part time payroll
56,912	43,984	62,761	50,336	(3)Other receipts or subsidies
87,892	81,704	102,287	88,005	2.Entrepreneurial income
1,398	11,436	4,407	13,259	(1)Net agricultural income
84,514	70,268	95,138	71,006	(2)Net operation surplus
1,981	0	2,741	3,740	(3)Net professional income
27,043	25,907	26,540	21,573	3. Property income
39,915	23,541	44,158	33,217	4.Imputed rent income
38,084	61,645	33,725	49,480	5.Current transfer receipts
10,322	20,394	7,110	15,591	(1)From individuals
10,461	15,086	10,252	11,340	(2)From government
17,000	24,917	16,359	22,073	(3)Benefit of social insurance
187	632	4	52	(4)From enterprises
115	617	0	424	(5)From abroad
28	128	52	64	6.Miscellaneous receipts
103,378	91,330	101,565	86,794	B.Nonconsumption expenditures
30,242	18,751	29,684	15,769	1.Interest
73,137	72,579	71,881	71,025	2.Current transfer expenditures
21,278	31,933	21,916	26,731	(1)To private
14,804	13,393	14,697	13,164	(2)To government
36,096	26,714	34,486	30,861	(3)Social insurance
958	540	782	268	(4)To abroad
454,751	382,619	450,636	420,838	C.Disposable income

第1表 所得收入者平均每人所得分配按區域別分(續一)

民國八十五年

單位：新台幣元

	臺 灣 省			
	苗 栗 縣 Miaoli County	臺 中 縣 Taichung County	彰 化 縣 Changhua County	南 投 縣 Nantou County
所得收入者人數	237,529	599,772	498,684	236,525
一、所得收入總計	495,397	515,548	442,098	475,470
1.受雇人員報酬	271,446	294,374	248,937	240,188
(1)本業薪資	212,749	241,820	206,822	192,058
(2)兼業薪資	14,453	8,673	3,602	12,706
(3)其他收入	44,244	43,880	38,513	35,423
2.產業主所得	105,697	131,283	112,158	138,855
(1)農業淨收入	33,394	13,353	24,110	46,283
(2)營業淨收入	67,696	113,794	81,451	84,085
(3)執行業務淨收入	4,607	4,136	6,597	8,487
3.財產所得收入	27,841	24,392	19,399	25,569
4.自用住宅設算租金收入	33,383	24,398	28,283	21,932
5.經常移轉收入	56,943	41,042	33,273	48,915
(1)從私人	21,015	13,915	9,400	17,892
(2)從政府	11,560	10,275	8,321	11,180
(3)社會保險受益	24,337	16,776	15,212	19,760
(4)從企業	32	76	116	84
(5)從國外	0	0	224	0
6.雜項收入	87	61	50	11
二、非消費支出	85,652	92,175	70,095	74,351
1.利息支出	13,377	23,714	12,818	16,018
2.經常移轉支出	72,275	68,461	57,277	58,333
(1)對私人	31,901	19,804	17,031	22,656
(2)對政府	12,849	14,826	10,997	11,555
(3)社會保險	26,640	31,641	29,250	23,339
(4)對國外	885	2,190	0	783
三、可支配所得	409,744	423,373	372,004	401,119

Table 1. Distribution of Income Recipients by Areas (Cont.1)

1996				Unit:NT\$
Taiwan Province				
雲林縣 Yunlin County	嘉義縣 Chiayi County	臺南縣 Tainan County	高雄縣 Kaohsiung County	
288,635	220,396	505,900	559,379	No. of income recipients
409,541	422,383	456,848	476,292	A.Total receipts
198,921	191,198	259,924	297,264	1.Compensation of employees
161,756	155,131	215,485	236,659	(1)Full time payroll
13,331	10,566	8,031	14,431	(2)Part time payroll
23,834	25,501	36,408	46,173	(3)Other receipts or subsidies
114,862	122,385	100,862	90,928	2.Entrepreneurial income
52,350	56,692	34,930	16,714	(1)Net agricultural income
61,673	65,342	62,769	70,987	(2)Net operation surplus
840	350	3,164	3,227	(3)Net professional income
15,792	21,277	21,997	16,239	3. Property income
23,346	23,967	30,369	27,535	4.Imputed rent income
56,515	63,481	43,548	44,282	5.Current transfer receipts
20,912	28,273	13,261	12,624	(1)From individuals
12,598	16,845	12,312	13,413	(2)From government
22,864	18,266	17,767	18,002	(3)Benefit of social insurance
141	96	208	95	(4)From enterprises
0	0	0	148	(5)From abroad
105	76	148	43	6.Miscellaneous receipts
68,365	68,261	75,269	87,999	B.Nonconsumption expenditures
12,054	10,056	16,790	17,382	1.Interest
56,311	58,205	58,479	70,618	2.Current transfer expenditures
24,012	26,581	20,855	27,978	(1)To private
8,581	9,329	10,354	12,923	(2)To government
23,572	21,622	27,136	29,192	(3)Social insurance
147	673	134	525	(4)To abroad
341,175	354,122	381,578	388,292	C.Disposable income

第1表 所得收入者平均每人所得分配按區域別分(續完)

民國八十五年

單位：新台幣元

	臺 灣 省				
	屏東縣 Pingtung County	臺東縣 Taitung County	花蓮縣 Hualien County	澎湖縣 Penghu County	基隆市 Keelung City
所得收入者人數	409,887	105,229	164,393	36,770	180,456
一、所得收入總計	488,232	429,167	529,956	511,821	570,236
1.受雇人員報酬	277,919	220,812	288,557	328,974	377,641
(1)本業薪資	218,771	174,772	222,438	249,471	307,380
(2)兼業薪資	14,822	11,588	25,524	19,462	9,033
(3)其他收入	44,326	34,451	40,594	60,041	61,227
2.產業主所得	112,982	112,217	112,371	96,671	81,926
(1)農業淨收入	38,597	58,840	15,799	29,461	2,042
(2)營業淨收入	71,714	51,378	94,069	61,409	75,124
(3)執行業務淨收入	2,671	1,999	2,504	5,801	4,759
3.財產所得收入	24,566	17,703	23,893	19,994	23,384
4.自用住宅設算租金收入	21,899	19,734	30,363	9,170	29,731
5.經常移轉收入	50,635	58,509	74,650	56,748	57,477
(1)從私人	18,543	20,881	27,371	10,829	16,694
(2)從政府	13,383	18,989	14,650	16,564	18,429
(3)社會保險受益	17,831	18,020	31,289	29,338	22,165
(4)從企業	0	70	1,340	16	0
(5)從國外	878	549	0	0	190
6.雜項收入	232	191	122	265	77
二、非消費支出	80,669	62,921	99,284	93,239	96,168
1.利息支出	18,590	15,136	29,889	13,691	23,411
2.經常移轉支出	62,080	47,785	69,395	79,548	72,757
(1)對私人	25,221	18,321	31,716	35,799	29,102
(2)對政府	10,814	5,901	10,941	11,835	11,667
(3)社會保險	24,930	21,755	26,342	31,915	31,437
(4)對國外	1,114	1,809	396	0	552
三、可支配所得	407,562	366,245	430,672	418,582	474,067

Table 1. Distribution of Income Recipients by Areas (Cont.End)

1996				Unit:NT\$
Taiwan		Province		
新竹市 Hsinchu City	臺中市 Taichung City	嘉義市 Chiayi City	臺南市 Tainan City	
177,704	417,201	120,148	374,040	No. of income recipients
560,481	621,533	570,601	533,912	A.Total receipts
344,646	336,743	320,219	307,479	1.Compensation of employees
263,886	259,985	245,429	247,907	(1)Full time payroll
22,589	17,634	14,986	11,144	(2)Part time payroll
58,171	59,124	59,803	48,427	(3)Other receipts or subsidies
97,724	148,292	134,192	125,617	2.Entrepreneurial income
567	1,394	647	1,180	(1)Net agricultural income
86,410	131,736	113,493	116,302	(2)Net operation surplus
10,747	15,163	20,051	8,134	(3)Net professional income
48,267	34,838	43,304	26,577	3. Property income
24,641	51,540	30,520	40,910	4.Imputed rent income
45,203	50,022	42,293	33,319	5.Current transfer receipts
12,121	17,483	15,822	8,223	(1)From individuals
13,062	11,015	8,789	8,599	(2)From government
19,749	18,277	16,629	16,224	(3)Benefit of social insurance
271	1,289	684	273	(4)From enterprises
0	1,959	369	0	(5)From abroad
0	98	73	11	6.Miscellaneous receipts
118,235	112,627	119,177	104,704	B.Nonconsumption expenditures
33,573	33,364	30,231	39,684	1.Interest
84,662	79,263	88,946	65,020	2.Current transfer expenditures
33,217	18,211	37,329	17,974	(1)To private
17,483	19,003	19,388	14,142	(2)To government
32,590	40,288	32,205	32,904	(3)Social insurance
1,371	1,761	23	0	(4)To abroad
442,246	508,906	451,424	429,208	C.Disposable income

第2表 所得收入者平均每人所得分配按農家、非農家及都市化程度別分

民國八十五年

單位：新台幣元

	總 平 均 General average	農 家 Farm	非 農 家 Non-farm
所得收入者人數	10,125,790	1,331,321	8,794,469
一、所得收入總計	559,358	395,651	584,140
1.受雇人員報酬	336,131	181,014	359,613
(1)本業薪資	268,108	149,700	286,033
(2)兼業薪資	12,634	8,261	13,296
(3)其他收入	55,389	23,053	60,284
2.產業主所得	109,046	128,967	106,030
(1)農業淨收入	13,134	90,060	1,488
(2)營業淨收入	91,042	38,364	99,016
(3)執行業務淨收入	4,870	542	5,525
3.財產所得收入	32,708	18,193	34,905
4.自用住宅設算租金收入	34,817	21,864	36,777
5.經常移轉收入	46,537	45,502	46,693
(1)從私人	16,281	15,873	16,343
(2)從政府	11,443	11,435	11,444
(3)社會保險受益	18,139	17,898	18,175
(4)從企業	309	109	340
(5)從國外	365	187	392
6.雜項收入	120	111	121
二、非消費支出	99,163	56,516	105,619
1.利息支出	24,190	6,507	26,867
2.經常移轉支出	74,973	50,009	78,752
(1)對私人	25,179	20,129	25,943
(2)對政府	15,902	8,164	17,074
(3)社會保險	32,533	21,266	34,238
(4)對國外	1,359	450	1,497
三、可支配所得	460,195	339,135	478,521

Table 2. Distribution of Income Recipients by Farm or Non-farm and Degree of Urbanization

1996

Unit:NT\$

都 市 化 程 度 Degree of urbanization			
都 市 City	城 鎮 Town	鄉 村 Village	
5,819,282	2,981,250	1,325,258	No. of income recipients
627,548	488,960	418,295	A.Total receipts
384,897	297,223	209,523	1.Compensation of employees
303,021	241,738	174,125	(1)Full time payroll
15,345	8,862	9,211	(2)Part time payroll
66,531	46,624	26,187	(3)Other receipts or subsidies
112,697	99,215	115,128	2.Entrepreneurial income
1,454	13,994	62,485	(1)Net agricultural income
104,471	82,331	51,668	(2)Net operation surplus
6,772	2,890	975	(3)Net professional income
41,881	20,971	18,830	3. Property income
39,573	31,323	21,790	4.Imputed rent income
48,361	40,162	52,865	5.Current transfer receipts
17,921	11,676	19,436	(1)From individuals
11,460	10,390	13,736	(2)From government
18,057	17,763	19,345	(3)Benefit of social insurance
404	234	63	(4)From enterprises
520	98	284	(5)From abroad
138	66	158	6.Miscellaneous receipts
112,549	89,017	63,206	B.Nonconsumption expenditures
28,017	22,998	10,069	1.Interest
84,532	66,019	53,136	2.Current transfer expenditures
27,552	22,210	21,440	(1)To private
19,298	12,536	8,561	(2)To government
35,652	30,713	22,926	(3)Social insurance
2,030	561	209	(4)To abroad
514,999	399,943	355,089	C.Disposable income

第3表 所得收入者平均每人所得分配按職業別分

民 國 八 十 五 年

單位：新台幣元

	總 平 均 General average	民意代表、行政、企業主管及經理人員 Legislators, government administrators, business executives and managers	專 業 人 員 Professionals
所得收入者人數	10,125,790	501,930	564,591
一、所得收入總計	559,358	1,184,310	916,445
1.受雇人員報酬	336,131	560,790	700,399
(1)本業薪資	268,108	441,156	556,991
(2)兼業薪資	12,634	5,029	9,317
(3)其他收入	55,389	114,605	134,091
2.產業主所得	109,046	376,431	71,932
(1)農業淨收入	13,134	1,535	127
(2)營業淨收入	91,042	368,306	17,119
(3)執行業務淨收入	4,870	6,589	54,687
3.財產所得收入	32,708	118,164	55,156
4.自用住宅設算租金收入	34,817	83,473	47,729
5.經常移轉收入	46,537	45,179	41,085
(1)從私人	16,281	17,313	10,866
(2)從政府	11,443	8,189	9,658
(3)社會保險受益	18,139	19,133	20,254
(4)從企業	309	428	294
(5)從國外	365	116	12
6.雜項收入	120	274	144
二、非消費支出	99,163	258,636	169,467
1.利息支出	24,190	64,276	39,725
2.經常移轉支出	74,973	194,360	129,742
(1)對私人	25,179	60,972	42,491
(2)對政府	15,902	61,665	37,314
(3)社會保險	32,533	60,812	45,267
(4)對國外	1,359	10,911	4,670
三、可支配所得	460,195	925,674	746,978

Table 3. Distribution of Income Recipients by Occupation

1996			Unit:NT\$
技 術 員 及 助 理 專 業 人 員	事務工作人員	服 務 工 作 人 員 及 售 貨 員	
Technicians and associate pro- fessionals	Clerks	Service workers and shop and market sales workers	
1,286,602	1,025,325	1,534,640	No. of income recipients
687,071	484,506	539,186	A.Total receipts
547,041	404,148	176,259	1.Compensation of employees
429,343	324,144	145,796	(1)Full time payroll
5,888	3,816	3,268	(2)Part time payroll
111,810	76,189	27,195	(3)Other receipts or subsidies
30,270	9,583	269,075	2.Entrepreneurial income
413	223	925	(1)Net agricultural income
22,376	9,062	264,858	(2)Net operation surplus
7,481	299	3,292	(3)Net professional income
34,083	21,333	25,779	3. Property income
40,707	18,029	33,020	4.Imputed rent income
34,896	31,341	34,923	5.Current transfer receipts
9,453	8,063	11,177	(1)From individuals
6,692	5,368	8,650	(2)From government
18,564	17,671	14,682	(3)Benefit of social insurance
165	120	242	(4)From enterprises
22	119	172	(5)From abroad
75	71	131	6.Miscellaneous receipts
135,383	76,414	87,190	B.Nonconsumption expenditures
33,517	13,443	25,368	1.Interest
101,866	62,970	61,821	2.Current transfer expenditures
31,355	17,406	23,418	(1)To private
25,325	10,565	11,611	(2)To government
43,984	34,720	26,114	(3)Social insurance
1,202	280	679	(4)To abroad
551,688	408,092	451,996	C.Disposable income

第3表 所得收入者平均每人所得分配按職業別分(續)

民 國 八 十 五 年

單位：新台幣元

	農事、畜牧、狩獵、林業、漁業及有關工作者 Agriculturist, animal husbandmen, hunter, forester, and fishermen	技術工及有關工作人員 Craft and related trades workers
所得收入者人數	728,192	1,384,865
一、所得收入總計	338,064	543,302
1.受雇人員報酬	56,606	358,321
(1)本業薪資	43,975	321,029
(2)兼業薪資	11,017	871
(3)其他收入	1,614	36,421
2.產業主所得	175,056	94,348
(1)農業淨收入	172,994	1,352
(2)營業淨收入	2,062	92,924
(3)執行業務淨收入	0	72
3.財產所得收入	19,549	18,284
4.自用住宅設算租金收入	25,165	37,668
5.經常移轉收入	61,522	34,534
(1)從私人	25,317	10,153
(2)從政府	16,443	8,507
(3)社會保險受益	19,511	15,769
(4)從企業	22	77
(5)從國外	229	27
6.雜項收入	165	148
二、非消費支出	49,553	100,161
1.利息支出	6,304	28,178
2.經常移轉支出	43,249	71,983
(1)對私人	21,487	25,406
(2)對政府	5,411	13,541
(3)社會保險	16,340	32,960
(4)對國外	12	76
三、可支配所得	288,511	443,142

Table 3. Distribution of Income Recipients by Occupation (Cont.)

1996			Unit:NT\$
機械設備操作 工及組裝工 Plant and machine operators and assemblers	非技術工 及體力工 Elementary occupations	其他 Others	
1,556,914	656,764	885,967	No. of income recipients
477,589	376,323	400,202	A.Total receipts
320,574	269,189	140,670	1.Compensation of employees
265,904	232,181	30,852	(1)Full time payroll
3,186	5,351	96,995	(2)Part time payroll
51,484	31,657	12,823	(3)Other receipts or subsidies
82,692	39,198	330	2.Entrepreneurial income
560	1,851	37	(1)Net agricultural income
82,132	37,272	293	(2)Net operation surplus
0	76	0	(3)Net professional income
14,687	12,062	73,495	3. Property income
29,228	21,080	36,488	4.Imputed rent income
30,356	34,698	149,044	5.Current transfer receipts
7,234	8,803	71,008	(1)From individuals
6,240	9,412	44,318	(2)From government
16,536	15,470	29,509	(3)Benefit of social insurance
274	888	1,028	(4)From enterprises
72	126	3,181	(5)From abroad
52	95	176	6.Miscellaneous receipts
86,056	58,398	50,949	B.Nonconsumption expenditures
21,523	12,359	10,359	1.Interest
64,533	46,038	40,590	2.Current transfer expenditures
18,866	14,932	18,314	(1)To private
10,633	5,879	5,260	(2)To government
34,888	24,685	14,673	(3)Social insurance
146	542	2,343	(4)To abroad
391,533	317,925	349,253	C.Disposable income

第4表 所得收入者平均每人所得分配依可支配所得
按所得收入者五等分位分

民 國 八 十 五 年

單位：新台幣元

	總 平 均 General average	依 可 支 配 所 得 Five equal divisions of	
		1	2
所得收入者人數	10,125,790	2,025,158	2,025,158
一、所得收入總計	559,358	211,379	343,281
1.受雇人員報酬	336,131	120,633	244,224
(1)本業薪資	268,108	103,291	204,875
(2)兼業薪資	12,634	6,293	8,346
(3)其他收入	55,389	11,049	31,002
2.產業主所得	109,046	25,605	36,365
(1)農業淨收入	13,134	11,246	7,927
(2)營業淨收入	91,042	13,869	27,856
(3)執行業務淨收入	4,870	490	582
3.財產所得收入	32,708	8,604	11,432
4.自用住宅設算租金收入	34,817	12,007	14,919
5.經常移轉收入	46,537	44,448	36,277
(1)從私人	16,281	14,749	12,160
(2)從政府	11,443	15,466	9,561
(3)社會保險受益	18,139	14,101	14,372
(4)從企業	309	68	57
(5)從國外	365	64	126
6.雜項收入	120	82	64
二、非消費支出	99,163	48,333	61,000
1.利息支出	24,190	15,270	16,277
2.經常移轉支出	74,973	33,064	44,723
(1)對私人	25,179	12,312	14,606
(2)對政府	15,902	3,183	5,723
(3)社會保險	32,533	16,548	23,707
(4)對國外	1,359	1,021	688
三、可支配所得	460,195	163,046	282,281

**Table 4. Distribution of Income Recipients by Five Equal Divisions
of Recipients according to Disposable Income**

1996			Unit:NT\$
按 所 得 收 入 者 五 等 分 位 分 recipients according to disposable income			
3	4	5	
2,025,158	2,025,158	2,025,158	No. of income recipients
473,574	649,156	1,119,398	A.Total receipts
324,185	411,466	580,147	1.Compensation of employees
264,525	329,443	438,407	(1)Full time payroll
12,329	13,991	22,208	(2)Part time payroll
47,332	68,032	119,531	(3)Other receipts or subsidies
65,496	116,767	300,995	2.Entrepreneurial income
10,571	9,856	26,068	(1)Net agricultural income
53,582	104,606	255,296	(2)Net operation surplus
1,344	2,305	19,630	(3)Net professional income
17,988	29,647	95,869	3. Property income
27,099	44,981	75,077	4.Imputed rent income
38,723	46,146	67,089	5.Current transfer receipts
12,853	15,668	25,974	(1)From individuals
9,225	11,083	11,880	(2)From government
16,238	18,877	27,107	(3)Benefit of social insurance
93	235	1,092	(4)From enterprises
314	283	1,037	(5)From abroad
83	148	221	6.Miscellaneous receipts
83,204	116,876	186,401	B.Nonconsumption expenditures
20,733	29,028	39,643	1.Interest
62,471	87,848	146,758	2.Current transfer expenditures
19,995	29,798	49,184	(1)To private
10,694	17,775	42,135	(2)To government
31,143	39,320	51,946	(3)Social insurance
638	955	3,493	(4)To abroad
390,370	532,280	932,997	C.Disposable income

第5表 所得收入者平均每人可支配所得依可支配所得按所得收入者
人數五等分位分及性別、年齡別、教育程度別分

民 國 八 十 五 年		單位：人；新台幣元	
	總 平 均 General average		依 可 支 配 Five equal divisions
	人 數 No. of income recipients	平均每人所得 Average disposable income	1
			人 數 No. of income recipients
全 體 所 得 收 入 者	10,125,790	460,195	2,025,158
按 性 別 分			
男	6,487,199	522,181	921,228
女	3,638,591	349,680	1,103,930
按 年 齡 組 別 分			
未 滿 30 歲	2,302,742	345,237	544,949
30 ~ 34 歲	1,418,532	465,588	159,833
35 ~ 39 歲	1,506,694	516,368	197,094
40 ~ 44 歲	1,452,750	552,271	202,787
45 ~ 54 歲	1,651,614	548,835	268,478
55 ~ 64 歲	930,638	448,906	287,724
65 歲 及 以 上	862,820	347,509	364,293
按 教 育 程 度 別 分			
國 小 及 以 下	2,855,703	354,078	1,009,897
國（初）中（初職）	1,794,450	423,035	362,163
高 中	921,101	489,784	122,404
高 職	2,260,411	440,359	380,019
專 科	1,280,154	546,827	109,165
大 學 及 以 上	1,013,971	732,786	41,510

Table 5. Average Disposable Income per Income Recipient by Five Equal Divisions of Recipients according to Disposable Income and Sex, Age and Educational Attainment

1996			Unit: Person; NT\$
所得按人數五等分位組 of recipients according to disposable income			
	2		
平均每人所得 Average disposable income	人數 No. of income recipients	平均每人所得 Average disposable income	
163,046	2,025,158	282,281	All income recipients
			Sex
158,935	937,438	286,429	Male
166,476	1,087,720	278,706	Female
			Age
175,571	729,580	281,551	Under 30 years
168,824	258,134	284,738	30 ~ 34 years
169,179	238,548	282,440	35 ~ 39 years
163,545	215,795	282,666	40 ~ 44 years
153,147	247,715	281,456	45 ~ 54 years
145,283	162,828	282,633	55 ~ 64 years
159,503	172,558	281,839	65 years and over
			Educational attainment
155,757	639,769	279,977	Primary school and below
166,521	410,769	282,417	Junior middle (vocational)
168,527	177,655	284,067	High school
173,935	534,995	281,952	Senior vocational school
178,483	206,701	286,295	Junior college
153,618	55,269	290,358	College and above

第5表 所得收入者平均每人可支配所得依可支配所得按所得收入者
人數五等分位分及性別、年齡別、教育程度別分(續)

民 國 八 十 五 年		單位：人；新台幣元	
	依 可 支 配 所 得		
	Five equal divisions of		
	3		4
	人 數 No. of income recipients	平均每人所得 Average disposable income	人 數 No. of income recipients
全 體 所 得 收 入 者	2,025,158	390,370	2,025,158
按 性 別 分			
男	1,351,218	392,839	1,574,450
女	673,940	385,421	450,708
按 年 齡 組 別 分			
未 滿 30 歲	565,350	387,551	346,991
30 ～ 34 歲	360,363	390,843	381,960
35 ～ 39 歲	278,426	394,769	398,551
40 ～ 44 歲	256,438	391,749	312,651
45 ～ 54 歲	277,145	392,892	337,749
55 ～ 64 歲	143,619	389,603	139,867
65 歲 及 以 上	143,817	385,203	107,389
按 教 育 程 度 別 分			
國 小 及 以 下	498,517	387,284	411,868
國（初）中（初 職）	401,053	391,609	364,640
高 中	207,495	388,732	210,311
高 職	509,564	389,840	468,651
專 科	268,680	392,984	322,135
大 學 及 以 上	139,849	397,166	247,553

Table 5. Average Disposable Income per Income Recipient by Five Equal Divisions of Recipients according to Disposable Income and Sex, Age and Educational Attainment (Cont.)

1996			Unit: Person; NT\$
按所得收入者五等分位分 recipients according to disposable income			
5			
平均每人所得 Average disposable income	人 數 No. of income recipients	平均每人所得 Average disposable income	
532,280	2,025,158	932,997	All income recipients
			Sex
533,471	1,702,865	940,670	Male
528,120	322,293	892,457	Female
			Age
524,439	115,872	801,087	Under 30 years
533,418	258,242	834,017	30 ~ 34 years
534,925	394,075	898,764	35 ~ 39 years
536,364	465,079	946,066	40 ~ 44 years
533,824	520,527	972,937	45 ~ 54 years
530,614	196,600	1,016,161	55 ~ 64 years
529,177	74,763	1,081,705	65 years and over
			Educational attainment
526,951	295,652	895,042	Primary school and below
529,841	255,825	908,988	Junior middle (vocational)
533,351	203,236	921,177	High school
530,537	367,182	901,912	Senior vocational school
535,005	373,473	919,560	Junior college
543,581	529,790	1,001,323	College and above

第6表 所得收入者人數按性別及可支配所得組別分
**Table 6. Numbers of Income Recipients by Sex
 and Disposable Income Groups**

單位：人

Unit: persons

民國八十五年

1996

可支配所得組別	人 數 Total	性 別 Sex		Disposable income groups
		男 Male	女 Female	
總 計	10,125,790	6,487,199	3,638,591	Total
未滿160,000元	842,521	403,357	439,164	Under NT\$160,000
160,000～179,999	239,450	125,330	114,120	160,000～179,999
180,000～199,999	319,835	138,493	181,342	180,000～199,999
200,000～219,999	358,003	148,485	209,518	200,000～219,999
220,000～239,999	406,851	157,495	249,356	220,000～239,999
240,000～259,999	424,206	163,700	260,506	240,000～259,999
260,000～279,999	412,863	173,127	239,736	260,000～279,999
280,000～299,999	401,845	198,135	203,710	280,000～299,999
300,000～319,999	388,904	207,230	181,674	300,000～319,999
320,000～339,999	374,458	210,330	164,128	320,000～339,999
340,000～359,999	370,367	226,574	143,793	340,000～359,999
360,000～379,999	368,762	239,055	129,707	360,000～379,999
380,000～399,999	351,615	232,532	119,083	380,000～399,999
400,000～419,999	318,226	224,999	93,227	400,000～419,999
420,000～439,999	318,821	227,817	91,004	420,000～439,999
440,000～459,999	292,639	216,804	75,835	440,000～459,999
460,000～479,999	293,969	218,471	75,498	460,000～479,999
480,000～499,999	259,204	195,928	63,276	480,000～499,999
500,000～519,999	240,794	194,390	46,404	500,000～519,999
520,000～539,999	238,745	187,884	50,861	520,000～539,999
540,000～559,999	232,641	182,053	50,588	540,000～559,999
560,000～579,999	189,830	149,560	40,270	560,000～579,999
580,000～599,999	201,579	158,971	42,608	580,000～599,999
600,000～619,999	164,949	129,925	35,024	600,000～619,999
620,000～639,999	160,267	130,790	29,477	620,000～639,999
640,000～659,999	160,970	135,651	25,319	640,000～659,999
660,000～689,999	199,605	163,682	35,923	660,000～689,999
690,000～719,999	190,673	160,380	30,293	690,000～719,999
720,000～749,999	157,458	133,726	23,732	720,000～749,999
750,000～789,999	186,524	157,443	29,081	750,000～789,999
790,000～829,999	143,686	120,936	22,750	790,000～829,999
830,000～879,999	153,992	127,818	26,174	830,000～879,999
880,000～939,999	158,637	127,628	31,009	880,000～939,999
940,000～999,999	103,173	82,444	20,729	940,000～999,999
1,000,000～1,069,999	98,089	83,524	14,565	1,000,000～1,069,999
1,070,000～1,149,999	94,516	81,373	13,143	1,070,000～1,149,999
1,150,000～1,249,999	72,646	62,960	9,686	1,150,000～1,249,999
1,250,000～1,399,999	67,163	58,904	8,259	1,250,000～1,399,999
1,400,000～1,799,999	93,269	84,062	9,207	1,400,000～1,799,999
1,800,000～2,499,999	45,339	39,881	5,458	1,800,000～2,499,999
2,500,000元及以上	28,706	25,352	3,354	Above \$2,500,000

附 錄

APPENDIXES

附錄一、名詞解釋

一、戶內人口：

與戶長同戶籍且共同生活為原則，若合乎下列原則亦屬於戶內人口。

1.與戶長同戶籍，但在外生活者如：

(1)其個人所得 50%以上提供家用。

(2)其個人生活費用 50%以上由家庭供給。

(3)其個人所得提供金額占該戶家計費用 50%以上。

註：若該員居住國外或金馬地區，雖符合上列條件之一，不得視為戶內人口；其提供之金額應列為從國外移轉收入。

2.與戶長非同戶籍，但共同生活而具上列情形者：（同上 1.(1)(2)(3)）。

二、經濟戶長：

1.係指戶內成員中，收入最多且負責維持家庭主要生計者。

2.如某成員收入雖較其他成員為多，但並未負擔家庭主要生計，不視為經濟戶長，而以收入次多且負擔家庭主要生計者為經濟戶長。

3.若該戶內有二人以上，其收入相若，且負擔家計之重要性亦相差無幾，則以年長者為經濟戶長。

4.如該戶各成員均無職業又無收入，則以戶籍戶長為經濟戶長。

三、就業人口：

係指年滿 15 歲以上人口在調查標準期（一年）內，合乎下列條件之一者：

1.凡從事有酬工作達六個月以上，且年內收入達 90,000 元以上者（雇主及自營作業者不受收入金額限制）。

2.原有職業但在標準期內因傷病、休假、天氣惡劣、災害、勞資爭議、工作場所整修及季節性休閒等原因暫未工作而年內領有 90,000 元以上之勞動報酬者（不包括賠償金及醫藥費）。

3.在學學生，於課餘兼任有酬工作，工作期間達六個月以上，且年內收入達 90,000 元以上者。

4.年滿十五歲以上，每週工作十五個小時以上，或每天工作三小時以上，達六個月以上之無酬家屬工作者。

5.在學學生，於家庭經營之非公司企業內每週工作十五小時以上，或每天工作三小時以上，達六個月以上之無酬家屬工作者。

四、成年人：

指年齡滿二十歲及二十歲以上之戶內人口。

五、所得收入者：

凡受雇個人年收入達 90,000 元以上者，家庭非公司企業主要負責人，或無業者家庭之財產所得及經常性移轉收入負責人均屬之。

六、社會經濟特性：

為戶內人口在社會經濟活動部門之從業身分及行職業之綜合狀況。

1. **農業雇主：**行業為農林漁牧狩獵業等非公司企業負責人，長期僱有一人以上員工，但不包括家屬勞動者。
2. **農業自營作業者：**行業為農林漁牧狩獵業等非公司企業負責人，除了家屬勞動者外，未僱員工者。
3. **非農業雇主：**行業為非農業之非公司企業負責人，長期僱有一人以上員工，但不包括家屬勞動者。
4. **非農業自營作業者：**行業為非農業之非公司企業負責人，除了家屬勞動者外，未僱用員工。
5. **農業受雇者：**行業為農林漁牧狩獵業等生產場所之員工均屬之，包括經理管理及佐理人員及勞工，運輸器材操作人員。
6. **非農業經理管理和專業受雇者：**包括行業為非農業之專業技術及其相關之勞動者、行政與經理勞動者、運輸與交通管理者、家事及其有關服務之管理者、生產管理者、推銷管理者及政府行政官員等。
7. **文書推銷和服務工作者：**行業為非農業之各生產場所與公共行政員工中屬於
 - (1)店員及其有關勞動者。
 - (2)推銷勞動者。
 - (3)服務勞動者。
8. **非農業體力勞動者：**行業為非農業之各生產場所與公共行政受雇人員中屬於
 - (1)生產及其有關之體力勞動者。
 - (2)運輸器材操作者。
 - (3)勞工。
9. **其他：**凡無法歸於以上特性者屬之。如軍職人員、依靠年金、社會捐助等受益生活者、依靠財產所得生活者等。

七、農家：

一般家庭從事農作物之栽培；家畜、家禽、及蜂、蠶等飼養生產事業；合乎下列標準之一者：

- 1.八十五年底經營（含租借用、受委託）之耕地面積在 0.05 公頃以上。
- 2.八十五年底飼養 1 頭以上之大型動物（如乳牛、肉牛、種牛、鹿等）。
- 3.八十五年底飼養 3 頭以上之中型動物（如豬、羊等）。

- 4.八十五年底飼養 100 隻以上之小型動物（如雞、鴨、鵝、兔等）。
- 5.八十五年全年出售或自用之自營農畜產品價值在新台幣 2 萬元以上者。

八、住宅所屬：

- 1.自有：係現住房屋所有權係屬戶內成員之任何一人或其直系親屬者。
- 2.租押：住戶對其所住家宅，無所有權，而係以租賃或以押租方式，租用他人所有之房屋者。
- 3.配住：指由服務單位配住之住宅，包括政府及公民營企業配住者。
- 4.其他：指目前居住之住宅係向他人借用，不需支付任何代價者（包括退休人員續住公家宿舍）。

九、住宅用途：

- 1.專用住宅：係建築物專供住家使用者。
- 2.併用住宅：建築物除供住家使用外，並兼供商店、工廠、倉庫等使用者。

十、房屋貸款：

- 1.房屋貸款戶數比率：係指有辦理房屋貸款之戶數占全體戶數之比率。
- 2.房屋貸款利息支出：指房屋貸款扣除本金後的利息支出。

十一、停車位：

以私有並具合法使用權者為限，利用自家騎樓停車或占用路邊土地停車者視同無停車位。

- 1.自有：係指自有並具合法使用權者。
- 2.租借：係指租用或借用並具合法使用權者。

十二、房間數：

係指每戶住宅內供居住、家務工作、集會、娛樂等使用之房間均屬之。但不包括浴室、廁所、廚房、車庫等。

十三、建坪：

係指房屋總樓地板面積的總坪數，包括樓梯間、陽臺、走廊。

十四、家庭組織型態：

- 1.單人家庭：指該戶僅一人居住。
- 2.夫婦家庭：指該戶僅夫婦二人居住。
- 3.單親家庭：指該戶成員為父或母親其中一人，以及至少一位未婚子女所組成，但可能含有同住之已婚子女，或其他非直系親屬，如兄弟姊妹。
- 4.核心家庭：指該戶成員為父及母親，以及至少一位未婚子女所組成，但可能含有同住之已婚子女，或其他非直系親屬。

5. **祖孫家庭**：指該戶成員為祖父（母）輩及至少一位未婚孫子（女）輩，且第二代直系親屬（父母輩）不為戶內人口，但可能含有同住之第二代非直系親屬。
6. **三代家庭**：指該戶成員為祖父（母）輩、父（母）輩及至少一位未婚孫子（女）輩，但可能還含有其他非直系親屬同住。
7. **其他家庭**：凡無法歸於以上型態者均屬之。

十五、受僱人員報酬：

指戶內人員從服務處所獲得之全部收入(包括本職及兼職)。

1. **本業薪資**：指現金收入毛額，包括本俸、專業補助費、工作補助費、實物代金、房租津貼及工資等（未扣除公保費、勞保費及所得稅前之金額）。
2. **兼業薪資**：指從事各項兼業之現金收入毛額及退休金、退伍金。
3. **其他收入**：包括加班、值班費、差旅費剩餘、車馬費、年終獎金、工作獎金、不休假獎金、福利金、雇主代付公、勞保費或工會費、撫卹金、遣散費、教育補助費、婚、喪、生產補助費及其他各種補助費等。

十六、產業主所得：

指戶內成員經營家庭非公司企業，賺得之淨盈餘。

1. 農業淨收入：

- (1) **耕種及禽畜牧淨收入**：凡農業之耕種收入，禽畜牧收入或農業加工及其他農產生產收入，不論自己消費或出售均須併記，但必須扣除成本費。
- (2) **林業淨收入**：凡自有林產物（包括田埂上種植具經濟價值之竹林）砍伐檢拾出售收入均屬之。
- (3) **漁業淨收入**：凡自己經營漁塭收入及漁撈收入均屬之。

2. **營業淨收入**：指獨資經營商店、工廠、礦場、服務業等之經營淨盈餘或合夥企業淨盈餘之分配。淨盈餘指總收入扣除營業費用後之淨收入。如商業盈餘、工廠盈餘、計程車收入、自營水泥工收入、自營藥房藥局收入等。營業決算前，由經營人自企業總收入中提供家庭之生活費，需併入計算。

3. **執行業務淨收入**：指自行執業者之業務收入扣減業務費用後之淨額。如律師之辯護收入、會計師之查帳收入、助產士之助產收入、醫師之診療收入、代書之代書收入、建築師之繪圖費收入等。

十七、財產所得收入：

1. **利息收入**：包括定期存款、儲蓄存款及各種存款、債券、貸出款、活會及儲蓄性人壽保險等之利息收入。
2. **投資收入**：股票證券等所孳生之股息及投資之紅利收入。
3. **其他財產所得收入**：包括土地（不包括地上建築物）之租金淨收入（須扣除地價

稅及土地改良費）、權益金淨收入（如商標、版權、專利權或專業執照等出租或出讓所取得之收入且扣除已攤銷之成本）、其他租金淨收入（如住宅、廠房、運輸工具等各項財產出租之實際租金收入，並扣除各項稅捐、折舊及修繕費等）。

十八、自用住宅及其他營建物設算租金：

由自用住宅及其他營建物設算租金扣除折舊、地價稅、房屋稅、保險費後之餘額。

十九、經常移轉收入：

- 1.從私人：私人贈款收入、禮金收入、救濟金、慰問金收入、聘金收入、向私人借住房屋之租金設算收入、民間社團贈予之獎（助）學金收入等，且該項收入多用於當期消費，而非用於固定資產或金融資產之投資者。
- 2.從政府：包括低收入戶生活補助、老人津貼、殘障生活補助及其他（災害、急難救助等）。
- 3.從企業：包括公勞農軍保保險受益、人身意外災害保險受益及其他（如汽、機車保險及其他保險現金受益、中獎、救濟金等）。
- 4.從國外：來自國外之贈款、禮金等收入，且該收入多用於當期消費而非用於固定資產或金融資產之投資者。

二十、雜項收入：

如廢物變賣收入、賣舊報紙收入、偶爾撿拾林產收入、垂釣漁撈收入及報廢家庭設備年內出售所得款等。

二十一、財產所得支出：

利息支出：消費性借款利息、典當利息、購置私有住宅貸款利息及死會利息支出等，其中貸款利息是指扣除還本後的利息支出。

二十二、經常移轉支出：

- 1 對私人：
 - (1)婚喪壽慶禮金：包括禮金、賀儀、奠儀、聘金等。
 - (2)公益慈善捐款：包括對教堂、寺廟、學校、財團法人等之捐款。
- 2.對政府：
 - (1)房屋稅、地價稅：僅包括自用住宅及其他營建物、土地之房屋稅、地價稅。
 - (2)綜合所得稅。
 - (3)其他直接稅：包括契稅、遺產稅、土地增值稅、私人汽車牌照稅。
 - (4)其他：包括罰款、規費、工程受益費、燃料使用費、行車執照費等。
- 3.對企業：包括公保保費支出、勞保保費支出及農軍保等保費支出等。

二十三、各種家庭所得結構關係：(I J內數字係訪問紀錄表之編號)

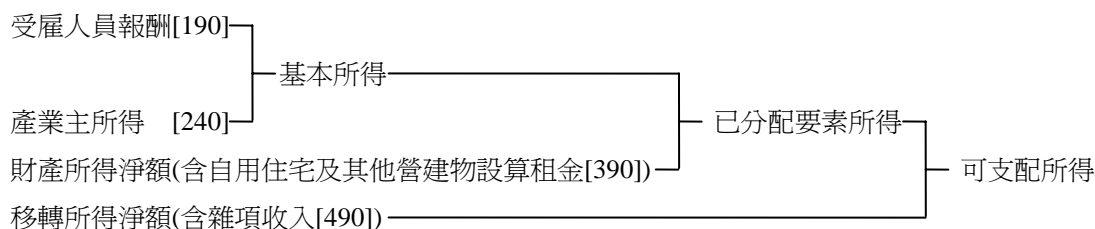

可支配所得=所得收入總計[400]－非消費支出[600]=消費+儲蓄

所得總額=經常性收入

= (受雇人員報酬[190] + 產業主所得[240] + 財產所得收入[330] + 經常移轉收入[410] + 雜項收入[490] + 自用住宅及其他營建物設算租金[390]) + (自用住宅及其他營建物設算折舊[762 - 390]) *

= (所得收入總計[400]) + (自用住宅及其他營建物設算折舊[762 - 390]) *

註:*表若非自用住宅此部分為 0

二十四、洛倫滋曲線

(Lorenz Curve) :

係以圖示法表示所得分配的狀況，該圖為一正方形，其對角直線代表所得分配完全均等，若所得分配不均時，洛倫滋曲線必是一條位於對角直線下方的弧形曲線，此曲線與對角直線間之距離，即可測定分配不均程度之大小，距離愈大，表示不均等程度愈高，八十五年臺灣地區家庭收支調查之洛倫滋曲線如圖七。

圖七 家庭收支調查之洛倫滋曲線

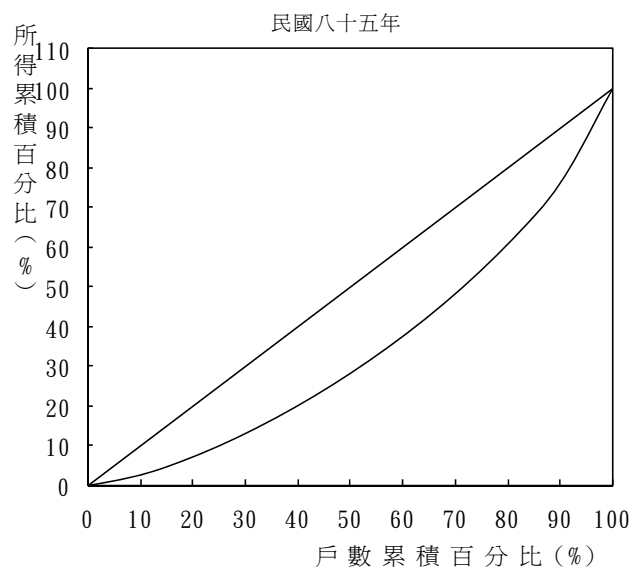

二十五、吉尼集中係數(Gini's Concentration Coefficient) :

測量洛倫滋曲線與完全均等直線間所包含之面積對完全均等直線以下整個三角形面積之比率，此項係數愈大，表示所得分配不均等的程度愈高，反之係數愈小，表示不均等的程度愈低。

吉尼集中係數計算公式如下：

$$G = g/2 \bar{X}$$

G:為吉尼集中係數

g:為均互差

\bar{X} :為算術平均數

Appendix 1 Glossary

• **Member of the Household:**

The members of the household consist of those who partake the common living of the household and comprising the following cases:

1. Those who are officially registered under the household head, living in Taiwan area and are.
 - (1) Sending more than 50% of one's personal income to fund the household.
 - (2) Acquiring more than 50% of one's personal consumption from the household.
 - (3) Supplying more than 50% of the household expenditure.
2. Those who are not officially registered under the household head but partake the common living of household in accordance with (1) to (3) above.

• **Economic Household Head:**

A person in the household who earns the largest personal share of pay in family income is considered to be the economic household head. In case more than one of such persons in the household, the elder one is assumed the post; or all the members of the household are without any income, the registered household head is considered to be the economic household head accordingly.

• **Employed Persons:**

Employed persons refer to the persons in the reference year satisfying the following requirements:

1. Those who are of 15 years and older, and are worked with a pay more than N.T. \$90,000 during the last six months, or worked as an employer or self-employed worker without recorded pay.
2. Those who are of 15 years and older, but are on a paid leave due to certain reasons.
3. Those who are of 15 years and older and are worked as more than 15 hours per week full-time employees or as more than 3 hours per day unpaid family workers.
4. Those who are of 15 years and older, and are attending evening schools but worked as part-time employees with more than six months and N.T. \$90,000 income in the year.

• **Adult:**

An adult refers to a household member aged 20 or more.

• **Income Recipient:**

An income recipient refers to an employed worker whose annual earnings total N.T. 90,000 or more, or a key person-in-charge of an unincorporated, household operated business firm, or

a person without a job but in charge of income generated from household properties or in charge of current transfer of income.

• **Socio-economic Characteristics:**

The characteristics refer to employment status and general conditions in occupation and industry of a household member who engages in socio-economic activities:

1. **Agricultural employers:** This refers to a person-in-charge of an unincorporated enterprise engaging in agricultural, forestry, fishery, and animal husbandry operation and hiring one or more than one employee with family workers excluded.
2. **Agricultural own-account workers:** This refers to a person-in-charge of an unincorporated enterprise engaging in agricultural, forestry, fishery, and animal husbandry and hiring no employee except family workers.
3. **Non-agricultural employers:** This refers to a person-in-charge of an unincorporated business firm engaging in non-agricultural operation and hiring one or more than one employee with family workers excluded.
4. **Non-agricultural own-account workers:** This refers to a person-in-charge of an unincorporated enterprise engaging in non-agricultural operation.
5. **Agricultural employees:** This refers to a worker hired to work for agriculture, animal husbandry, forestry and fishing establishments.
6. **Employees of non-agricultural managers, administrators, and professionals:** They include professional and technical workers, managerial and administrative personnel, clerical supervisors, transport and communication supervisors, catering and lodging services managers and proprietors, housekeeping and related service supervisors, production supervisors, sale managers, and government officials.
7. **Non-agricultural clerks, salesmen and service workers:** They include clerical, sale, and service workers hired to work for public administration and non-agricultural production establishments.
8. **Non-agricultural industrial laborers:** They include production workers, transport, equipment operators, and laborers hired to work for public administration and non-agricultural production establishments.
9. **Others:** They include servicemen, all such economically inactive persons staying with their household members or living together as a team in places specifically designed for them, including:
 - (1) persons living on pensions and donations;

- (2) persons living on property income; and
- (3) person residing in institutions such as nursing homes and living mainly on pensions, assistance, or subsidies provided by government and enterprises.

• **Type of Families**

1. **One-person family:** Referring to a household composed of one person only.
2. **Couple family:** Referring to a household composed of one couple only living together.
3. **Single-parent family:** Referring to a household composed of one parent and at least one unmarried child. The household may also consist of married children and other non-direct relatives living together.
4. **Core family:** Referring to a household composed of a pair of parents and at least one unmarried child. The household may also consist of married children and other non-direct relatives, such as brothers or sisters of the single parent, living together.
5. **Three-generation family without parents:** Referring to a household composed of grand parent(s) and at least one unmarried grand child, with the second-generation direct relatives (i.e., father and mother) those who are not the members of the household. The household may also consist of second-generation non-direct relatives living together.
6. **Three-generation family:** Referring to a household composed of grand parent(s), parent(s), and at least one unmarried child. The household may also consist of other non-direct relatives living together.
7. **Other families:** Referring to families not classified elsewhere.

• **Compensation of Employees:**

This refers to income earned by a household member from his working places (including full-time and part-time jobs).

1. **Payroll for full-time job:** This refers to gross income earned from the full-time job in cash — including basic pay, professional allowance, working allowance, and wage and in kind, without deducting the employee's social security contributions and before taxes.
2. **Payroll for part-time job:** This refers to gross income in cash, pension, and retirement pay earned from the part-time job.
3. **Other income:** This includes overtime pay, transportation allowance, year-end bonus, meritorious award, full-attendance award, fringe benefits, death benefits, education allowance, maternal allowance, and marriage allowance.

• **Entrepreneurial Income:**

This refers to net profit earned by a household unit from its participating in unincorporated

enterprise activities.

• **Property Income/Expenditure:**

This refers to income earned from property provided for use by others and also to expenditure on using property provided by others.

- 1.**Interests:** This term refers to income and payment of interests generated from time deposits, savings deposits, bonds and debentures, and loans and credits offered by private savings pools and funds and banks.
- 2.**Dividends:** This term consists of transfers of income in respect of the shares and other forms of participation in the equity of private incorporated enterprises, cooperatives and public corporations.
- 3.**Land rents and royalties:** Rent refers to income and payment resulting from using land while royalty, to income and payment relating to using trade mark, copyright or patent.
- 4.**Other rents:** This refers to rent for a housing unit and income produced from leasing other assets, net of taxes, maintenance expenses, depreciation, and insurance premium.

• **Imputed Net Rent from Owner-occupied Dwellings:**

This refers to imputed rent net of depreciation, land tax, house tax, and insurance premium.

• **Unrequited Current Transfer of Income:**

This category includes:

- 1.Social security benefits;
- 2.Social assistance grants;
- 3.Unfunded payment for employees such as hazard compensation and severance pay; and
- 4.Other unrequited transfer of income.

Sources of the income are classified into four types — households, government, enterprises, and foreign countries.

• **Unrequited Current Transfer of Payment:**

This category includes:

- 1.Direct taxes;
- 2.Social security contributions;
- 3.Private pension contributions;
- 4.Current transfer of payment to private non-profit institutions; and
- 5.Other unrequited transfer of payment.

Recipients of payment are classified into four types — households, government, enter-

prises, and foreign countries.

• **Family Income**

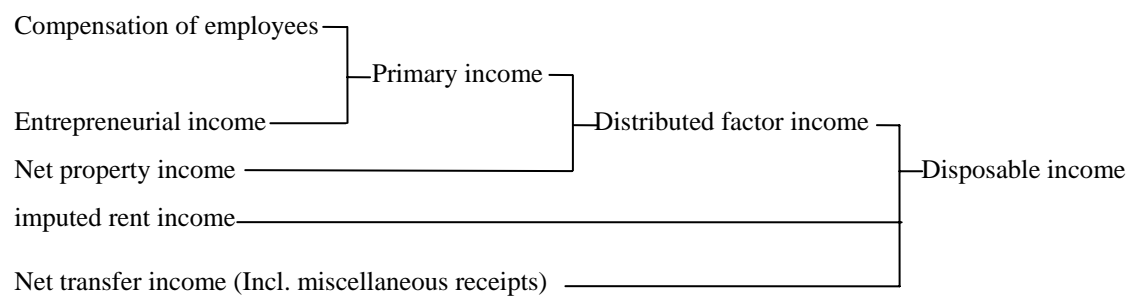

Disposable income

=Total receipts – Non-consumption expenditure

=Consumption expenditure + Savings

附錄二、調查方法

一、家庭收支調查計畫概要

本處為明瞭臺灣地區各階層家庭之收支狀況，以為研究家庭所得、消費及儲蓄之分配，探討所得、儲蓄及消費型態，依統計法第三條暨本處組織法第五條第五款之規定，辦理臺灣地區家庭收支調查，茲將此項調查計畫要點分述如下：

1. **調查範圍：**包括臺灣省、臺北市及高雄市。
2. **調查對象：**以居住於臺灣地區內具有中華民國國籍之個人及其所組成之家庭（指營共同經濟生活者所組成之家庭）為調查對象。
3. **調查統計單位：**本調查資料按統計項目之性質分別以「戶」及「個人」為統計單位。
4. **資料採用時間：**本調查動態資料以八十五年元月一日起至同年十二月三十一日止全年累計數字為準，靜態資料係以八十五年年底之數字為準。
5. **調查項目：**本調查項目包括：
 - (1) 家庭設備及住宅概況。
 - (2) 戶口組成。
 - (3) 所得收支。
 - (4) 消費支出。
 - (5) 資本損益及資本移轉收支。
6. **調查執行：**本調查實地調查工作乃併同臺灣省、臺北市及高雄市家庭收支訪問調查辦理。凡調查員之遴訓、調查之宣傳、調查之執行與督導，以及工作進度等，均按家庭收支訪問調查計畫之規定辦理。
7. **辦理機關：**本調查以行政院主計處為主辦機關，負責有關規畫彙總整理分析、編製報告等事項，以臺灣省政府主計處、臺灣省糧食局、臺北市政府主計處及高雄市政府主計處為協辦機關，從事資料之蒐集、初步審查等工作。
8. **經費：**本調查所需經費由行政院主計處國民所得統計業務費項下開支。

二、家庭收支抽樣調查概述

1. **沿革：**我國有系統的辦理家庭收支抽樣調查始自民國五十三年，依其沿革可分為七個時期。

第一期：自民國五十三年至五十九年，為每二年舉辦一次，其抽出率為全體家庭總戶數之千分之一・三至千分之一・六。

第二期：自民國六十一年至六十三年，改為按年辦理，其抽出率提高為千分之一・八。

第三期：自民國六十四年起，採按年辦理，其抽出率提高為千分之三。

第四期：自民國六十七年起，採按年辦理，其抽出率提高為千分之四。

第五期：自民國七十三年起，採按年辦理及固定樣本 16,434 戶。

第六期：自民國八十四年起，採按年辦理及固定樣本 14,706 戶。

第七期：自民國八十五年起，採按年辦理及固定樣本 13,702 戶。

2. 調查方法：採訪問調查與記帳調查兩法併行。

(1)訪問調查戶，每年由調查員訪問一次，查詢其全年所得收支主要項目。

(2)記帳調查戶，除接受訪問調查外，每日並根據家庭實際收支逐筆記帳，調查員須按日檢查帳簿，以防記載錯誤與遺漏。

(3)訪問調查，因受記憶誤差與遺漏之限制，較記帳調查之正確性為小，但因實施記帳調查所需人力、經費均較訪問調查為鉅，難以大量實施，故對部份家庭實施二種調查，比較兩種調查結果之關係，以校正全體訪問調查之結果。

3. 抽樣方法：

本次（八十五年）調查採分層二段隨機抽樣方法，以村里為第一抽樣單位，村里內之戶為第二抽樣單位。各村里（台北市及高雄市除外）以就業人口產業結構比例（戶籍登記資料），分為都市、城鎮、鄉村三層，其分層標準為：

(1)村里內農、林、漁、牧、礦業之就業人口占該村里所有就業人口之比例大於 45 % 之村里為鄉村村里。

(2)村里內農、林、漁、牧、礦業之就業人口比例小於 25 %，且服務業就業人口比例不小於 40 %之村里為都市村里。

(3)其他村里為城鎮村里。

臺灣省有 21 個縣市，每一縣市之村里均按上述標準分為都市、城鎮、鄉村三層；台北市依行政區分 12 個區，高雄市 11 區，各區內之村里均視為都市層；總共臺灣地區有 44 個都市層，21 個城鎮層及 21 個鄉村層。樣本配置方式，台北市配置樣本 2,500 戶，高雄市 1,200 戶，臺灣省 10,002 戶，各層樣本戶數均以層內母體戶數占該區域母體戶數比例配置。在第一段抽樣中各層以系統方法，抽取 20 %之村里，作為樣本村里，再按樣本村里母體戶數占該層母體戶數比例配置各樣本村里樣本戶數，第二段抽樣由樣本村里以系統方法抽出樣本戶，其平均抽出率為 1.15 %，合併計算兩段抽樣，平均總抽出率為 0.23 %。各層母體戶數及樣本戶數分配如下：

中華民國八十五年臺灣地區家庭收支調查各層母體戶數與樣本戶數

單位：戶

層 別	母體戶數	樣本戶數	層 別	母體戶數	樣本戶數
臺灣地區	5,907,352	13,702	臺灣省	4,630,273	10,002
都市層合計	3,430,872	8,355	都市層合計	2,153,793	4,655
城鎮層合計	1,669,818	3,575	城鎮層合計	1,669,818	3,575
鄉村層合計	806,662	1,772	鄉村層合計	806,662	1,772
台北市	842,902	2,500	台北縣	963,011	1,699
(全都市層)			都市層	719,680	1,269
松山區	69,199	205	城鎮層	234,997	414
信義區	80,183	238	鄉村層	8,334	16
大安區	109,160	324	宜蘭縣	118,208	247
中山區	77,987	231	都市層	57,140	119
中正區	57,751	171	城鎮層	50,212	105
大同區	41,694	124	鄉村層	10,856	23
萬華區	67,840	201	桃園縣	415,830	867
文山區	74,172	220	都市層	138,012	288
南港區	33,114	98	城鎮層	259,891	542
內湖區	70,980	211	鄉村層	17,927	37
士林區	88,241	262	新竹縣	98,625	300
北投區	72,581	215	都市層	15,047	46
高雄市	434,177	1,200	城鎮層	70,016	213
(全都市層)			鄉村層	13,562	41
鹽埕區	10,694	31	苗栗縣	132,406	276
鼓山區	32,672	90	都市層	24,000	50
左營區	40,852	113	城鎮層	84,111	175
楠梓區	40,317	111	鄉村層	24,295	51
三民區	98,881	273	台中縣	352,013	734
新興區	20,990	58	都市層	90,375	188
前金區	11,754	32	城鎮層	217,180	453
苓雅區	64,258	178	鄉村層	44,458	93
前鎮區	60,197	166	彰化縣	292,638	611
旗津區	10,395	29	都市層	68,715	143
小港區	43,167	119	城鎮層	135,304	283
			鄉村層	88,619	185

中華民國八十五年臺灣地區家庭收支調查各層母體戶數與樣本戶數(續)

單位：戶

層 別	母體戶數	樣本戶數	層 別	母體戶數	樣本戶數
南投縣	137,250	286	花蓮縣	97,909	300
都市層	35,066	73	都市層	58,549	179
城鎮層	51,171	107	城鎮層	19,583	60
鄉村層	51,013	106	鄉村層	19,777	61
雲林縣	186,024	388	澎湖縣	25,192	110
都市層	26,250	55	都市層	11,721	51
城鎮層	29,263	61	城鎮層	4,798	21
鄉村層	130,511	272	鄉村層	8,673	38
嘉義縣	142,675	298	基隆市	108,733	310
都市層	18,523	39	都市層	107,010	305
城鎮層	33,127	69	城鎮層	1,723	5
鄉村層	91,015	190	鄉村層	0	0
台南縣	294,743	615	新竹市	94,826	300
都市層	48,433	101	都市層	66,395	210
城鎮層	148,185	309	城鎮層	26,963	85
鄉村層	98,125	205	鄉村層	1,468	5
高雄縣	332,871	695	台中市	256,483	536
都市層	144,098	301	都市層	230,765	481
城鎮層	138,596	289	城鎮層	24,279	51
鄉村層	50,177	105	鄉村層	1,439	4
屏東縣	231,840	484	嘉義市	73,717	240
都市層	61,253	128	都市層	65,394	213
城鎮層	64,629	135	城鎮層	6,210	20
鄉村層	105,958	221	鄉村層	2,113	7
台東縣	68,229	208	台南市	207,050	498
都市層	20,565	63	都市層	146,802	353
城鎮層	17,181	52	城鎮層	52,399	126
鄉村層	30,483	93	鄉村層	7,849	19

附註：母體戶數為民國 85 年 6 月底之戶籍登記戶數。

三、推計公式

1. 母體平均數推定式:

$$\hat{\bar{Y}} = \sum_h W_h \hat{\bar{Y}}_h$$

$$W_h = \frac{M_h}{M_0} = \frac{M_h}{\sum_h M_h}$$

$$\hat{\bar{Y}}_h = \frac{1}{\sum_i M_{hi}} \sum_i M_{hi} \frac{\sum_j y_{hij}}{m_{hi}} = \frac{1}{\sum_i M_{hi}} \sum_i M_{hi} \bar{y}_{hi}$$

2. 變異數測定公式:

$$\text{Var}(\hat{\bar{Y}}) = \sum_h W_h^2 \text{Var}(\hat{\bar{Y}}_h)$$

$$\text{Var}(\hat{\bar{Y}}_h) = \frac{1 - f_h}{\sum_i M_{hi} \left(\frac{i}{n_h} \right)^2} \frac{\sum_i (M_{hi} \bar{y}_{hi} - \hat{\bar{Y}}_h)^2}{n_h - 1} + \frac{f_h (1 - g_h)}{m_h \sum_i M_{hi}} \sum_i M_{hi} S_{hi}^2$$

$$\hat{\bar{Y}}_h = \frac{\sum_i M_{hi} \bar{y}_{hi}}{n_h}$$

$$S_{hi}^2 = \frac{\sum_i (y_{hij} - \bar{y}_{hi})^2}{m_{hi} - 1}$$

$\hat{\bar{Y}}_h$: h層母體平均數之不偏推定

M_h : h層母體戶數

$M_0 = \sum_h M_h$: 母體總戶數

N_h : h層母體村里數

n_h : h層樣本村里數

M_{hi} : h層第i村里之母體戶數

m_{hi} : h層第i村里之樣本戶數

$m_h = \sum_i m_{hi}$: h層之樣本戶數

y_{hij} : h層內第i村里第j戶之觀察值

f_h : h層村里之抽出率 $\left(\frac{n_h}{N_h} \right)$

g_h : h層戶之抽出率 $\left(\frac{m_h}{\sum_i M_{hi}} \right)$

$\hat{\bar{Y}}_h$: h層母體平均每村里總數之不偏推定量

四、抽樣誤差測定結果

經由調查資料推算母體統計量乃調查之目的，一般均以樣本平均數作為母體平均數之不偏估計量，惟調查資料受抽樣之影響，誤差發生在所難免，特計算抽樣誤差（變異數）以資說明。

本次調查平均每戶全年可支配所得收入達 826,378 元，變異係數為 1.67 %。在 5 %顯著水準（即可信賴度為 95 %）下，抽樣誤差為 13,760 元，即平均每戶全年可支配所得介於 799,408 元至 853,348 元之間。（即 $\hat{\bar{Y}} \pm 1.96\sigma_{\hat{\bar{Y}}}$ ）。

平均每戶全年最終消費支出達 614,435 元，變異係數為 1.71 %。在 5 %顯著水準下，臺灣地區平均每戶全年最終消費支出介於 593,861 元至 635,009 元之間。

平均每戶家庭人數、可支配所得及最終消費支出之變異係數

民國八十五年

	戶內家庭人數 (人)	可支配所得 (元)	最終消費支出 (元)
平均每戶全年($\hat{\bar{Y}}$)	3.92	826,378	614,435
變異數 $v(\hat{\bar{Y}})$	0.0036	18.9341×10^7	11.0194×10^7
標準差($\sigma_{\hat{\bar{Y}}}$)	0.0597	13,760	10,497
變異係數($\frac{\sigma_{\hat{\bar{Y}}}}{\hat{\bar{Y}}}$)	1.52%	1.67%	1.71%
95%之信賴區間	$3.92 \pm 1.96(0.0597)$	$826,378 \pm 1.96(13,760)$	$614,435 \pm 1.96(10,497)$

Appendix 2 Survey Methods

1. Outline of the Plan for Family Income and Expenditure Survey

- **Population Coverage:**

Individuals residing in Taiwan area and possessing the nationality of the Republic of China and the families formed by these individuals are objects of the survey.

- **Survey and Statistical Units:**

Based on nature of statistics, the survey data use "Household" and "Person" as the statistical units.

- **Reference Time:**

For annual cumulative statistics, the reference time is the one-year period from January 1 to December 31, 1996. For static data, the reference time is the end of 1996.

- **Items of Survey:**

Data to be collected in the survey are as follows:

- a. Household facilities and housing conditions;
- b. Household members;
- c. Income and expenditure;
- d. Consumption expenditure;
- e. Capital gains and losses, transfer of payment.

- **Implementation of Survey:**

The interview of the survey and that of the other one the family income and expenditure survey jointly sponsored by the Taiwan Provincial, Taipei Municipal and Kaohsiung Municipal Governments — are combined together. For the family income and expenditure survey, selection of field workers, publicity campaigns, execution, supervisions and working schedule are undertaken in accordance with the measures governing the family income and expenditure survey.

- **Sponsoring Agencies:**

The DGBAS is the sponsoring agency of the survey, responsible for planning, data processing, compilation, analysis and reporting. Meanwhile, the Departments of Budget, Accounting and Statistics of the Taiwan Provincial, Taipei Municipal and Kaohsiung

Municipal Governments are designated cosponsoring agencies, responsible for data collection and preliminary data review.

- **Budget:**

Funds needed to carry out the survey are appropriated from the budget earmarked for the DGBAS to undertake the national income statistics.

2. Brief Introduction to the Family Income and Expenditure Sampling Survey

- **History:**

A systematic sampling survey on the family income and expenditure in Taiwan area started in 1964, and its history can be divided into seven stages as follows:

Stage I(1964-1970): During the period, the survey was conducted every other year, and the ratio of samples drawn — samples as a share of total households-raise in the range from 0.13 % to 0.16 %.

Stage II(1972-1974): The frequency of the survey was changed to once every year, and the ratio of samples drawn was raised to 0.18 %.

Stage III(1975-1977): The survey was undertaken annually, and the ratio of samples drawn was raised to 0.3 %.

Stage IV(1978-1983): The survey was undertaken annually, and the ratio of samples drawn was raised to 0.4 %.

Stage V(Since 1984): The survey was undertaken annually, and the numbers of samples drawn has been fixed at 16,434 households.

Stage VI(Since 1995): The survey was undertaken annually, and the numbers of samples drawn has been fixed at 14,706 households.

Stage VII(Since 1996): The survey was undertaken annually, and the numbers of samples drawn has been fixed at 13,702 households.

- **Survey Method:**

Data are collected both by Interview Survey and by Diary Survey.

- a. Households to be interviewed: They are interviewed once a year, with inquiries designed to collect data on major items of annual income and expenditure.
- b. Households required to do account-keeping: Besides receiving on interview once a year, they are required to record all actual household income and expenditure item by

item everyday. Meanwhile, fieldworkers are required to do daily inspection on the households' daily entries in order to prevent mistakes and omissions.

- c. In an interview, data mainly come from a respondent's memory that is subject to a restraint — discrepancy and omission. Data obtained from an interview are less accurate than those recorded on account books. However, account-keeping takes more manpower and money than an interview; therefore, extensive application of the account-keeping approach is impossible. Only a small number of households are selected both to do account-keeping and to receive an interview. From the same set of households, data obtained by these two approaches are compared, and results of the comparison are used to check and/or correct results of all interviews in the survey.

• **Sampling Method:**

This (1996) survey adopts a stratified two-stage sampling method. The Ts'un to Li, a basic administrative unit, is designated as the primary sampling unit (p.s.u.), and the household in the p.s.u. is the secondary sampling unit (s.s.u.). Ts'uns and Lis in places other than Taipei and Kaohsiung Municipality are classified into three strata-respectively belonging to city, town, and village according to the employment structure in industry (based on the household registration data). Criteria of the classification are as follows:

- a. A Ts'un or Li where workers engaging in agricultural, forestry, fishery, husbandry and mining account for 45% or more of total employment population is classified into the village stratum.
- b. A Ts'un or Li where workers engaging in agricultural, forestry, fishery, husbandry and mining account for less than 25% and those engaging in service industry not less than 40% of total employment population is classified into the city stratum.
- c. A Ts'un or Li not falling in the previous two strata is classified into the town stratum.

There are 16 Hsiens and 5 cities in Taiwan province. Ts'uns and Lis of each Hsien/City are combined into three strata of city, town and village, according to the above criteria. On the other hand, Taipei Municipality has 12 Ch'us and Kaohsiung Municipality has 11 Ch'us. All Lis in each Ch'u are classified into one city stratum: In total, there are 44 city strata, 21 town strata, and 21 village strata in the Taiwan area. In sample allocation the Taiwan area is divided into three regions. Samples allocated to these three regions are: 2,500 households in Taipei Municipality, 1,200 households in Kaohsiung Municipality, and 10,002 households in Taiwan Province.

Then, the samples of strata in each of the three regions are allocated with proportion. In the first stage sampling, 20% of Ts'uns or Lis in each stratum are drawn systematically. Then, among the sampled Ts'uns or Lis in each stratum, the samples of them are also allocated with proportion. In the second stage sampling, household samples are selected from the sampled Ts'uns or Lis systematically. The average sampling rate in the second stage is near to 1.15%, and combining the two sampling stages, the universal sampling rate is about 0.23%.

• **Estimate of Population Parameters**

$$\hat{\bar{Y}} = \sum_h W_h \hat{\bar{Y}}_h$$

where

$$W_h = \frac{M_h}{M_0} = \frac{M_h}{\sum_h M_h}$$

$$\hat{\bar{Y}}_h = \frac{1}{\sum_i M_{hi}} \sum_i M_{hi} \frac{\sum_j y_{hij}}{m_{hi}} = \frac{1}{\sum_i M_{hi}} \sum_i M_{hi} \bar{y}_{hi}$$

$$\text{Var}(\hat{\bar{Y}}) = \sum_h W_h^2 \text{Var}(\hat{\bar{Y}}_h)$$

where

$$\text{Var}(\hat{\bar{Y}}_h) = \frac{1 - f_h}{\sum_i M_{hi} \left(\frac{1}{n_h} \right)^2} \frac{\sum_i (M_{hi} \bar{y}_{hi} - \hat{\bar{Y}}_h)^2}{n_h - 1} + \frac{f_h (1 - g_h)}{m_h \sum_i M_{hi}} \sum_i M_{hi} S_{hi}^2$$

$$\hat{\bar{Y}}_h = \frac{\sum_i M_{hi} \bar{y}_{hi}}{n_h}$$

$$S_{hi}^2 = \frac{\sum_i (y_{hij} - \bar{y}_{hi})^2}{m_{hi} - 1}$$

$\hat{\bar{Y}}_h$: Unbiased estimate of mean of population of the h^{th} stratification

M_h : Total number of households of the h^{th} stratification

M_0 : Total number of households in Taiwan area

N_h : Total number of Ts'uns or Lis of the h^{th} stratification

n_h : Number of Ts'uns or Lis sampled from the h^{th} stratification

M_{hi} : Total number of households of the i^{th} Ts'un or Li in the h^{th} stratification

m_{hi} : Number of households sampled from the i^{th} Ts'un or Li in the h^{th} stratification

$m_h = \sum_i m_{hi}$: Number of households sampled from the h^{th} stratification

y_{hij} : Observed value of the j^{th} household of the i^{th} Ts'un or Li in the h^{th} stratification

f_h : Sampling ratio of number of Ts'un or Li of the h^{th} stratification ($\frac{n_h}{N_h}$)

g_h : Sampling ratio of number of households of the h^{th} stratification ($\frac{m_h}{\sum M_{hi}}$)

\hat{Y}_h : Unbiased estimate of the total of Ts'uns or Lis of the h^{th} stratification in the population

• Coefficients of Variances

Coefficients of Variance of Average Number of Persons, Disposable Income and Final Consumption Expenditure Per Household

1996			
	No. of persons in household (person)	Disposable income (NT\$)	Final consumption expenditure (NT\$)
Yearly average per household ($\hat{\bar{Y}}$)	3.92	826,378	614,435
Variance ($V(\hat{\bar{Y}})$)	0.0036	18.9341×10^7	11.0194×10^7
Standard deviation ($\sigma_{\hat{\bar{Y}}}$)	0.0597	13,760	10,497
Coefficient of variance ($\frac{\sigma_{\hat{\bar{Y}}}}{\hat{\bar{Y}}}$)	1.52%	1.67%	1.71%
Confidence interval of 95%	$3.92 \pm 1.96(0.0597)$	$826,378 \pm 1.96(13,760)$	$614,435 \pm 1.96(10,497)$

附錄三 八十五年家庭收支調查未刊印結果表目錄

一、平均每戶結果表

- | | | | |
|---|---|---|---|
| 第 | 1 | 表 | 平均每戶家庭收支按經濟戶長行業別分 |
| 第 | 2 | 表 | 平均每戶家庭收支按經濟戶長社會經濟特性別分 |
| 第 | 3 | 表 | 平均每戶家庭收支按經濟戶長性別分 |
| 第 | 4 | 表 | 平均每戶家庭收支按經濟戶長年齡組別分 |
| 第 | 5 | 表 | 平均每戶家庭收支按經濟戶長教育程度別分 |
| 第 | 6 | 表 | 平均每戶可支配所得及最終消費支出依可支配所得按戶數五等分位分及農家、非農家、都市化程度別分 |
| 第 | 7 | 表 | 家庭戶數按經濟戶長性別及消費支出組別分 |
| 第 | 8 | 表 | 家庭住宅及現代化設備概況按經濟戶長職業別分 |
| 第 | 9 | 表 | 家庭住宅及現代化設備概況按家庭組織型態別分 |

二、所得收入者結果表

- | | | | |
|---|----|---|--|
| 第 | 10 | 表 | 所得收入者平均每人所得分配按行業別分 |
| 第 | 11 | 表 | 所得收入者平均每人所得分配按社會經濟特性分 |
| 第 | 12 | 表 | 所得收入者平均每人所得分配按性別分 |
| 第 | 13 | 表 | 所得收入者平均每人所得分配按年齡組別分 |
| 第 | 14 | 表 | 所得收入者平均每人所得分配按教育程度別分 |
| 第 | 15 | 表 | 所得收入者平均每人可支配所得依可支配所得按所得收入者五等分位分及農家、非農家及都市化程度別分 |

以上結果表若有需要，請參考本處網址：<http://win.dgbas.gov.tw/fies>
或洽本處第三局第八科

Appendix 3 Reference Table

Households

Table	1.	Average family income and expenditure per household by industry of household heads
Table	2.	Average family income and expenditure per household by socio-economic status of household heads
Table	3.	Average family income and expenditure per household by sex of household heads
Table	4.	Average family income and expenditure per household by age of household heads
Table	5.	Average family income and expenditure per household by educational attainment of household heads
Table	6.	Average family income and expenditure per household by five equal divisions of households according to disposable income and farm or non-farm, degree of urbanization
Table	7.	Number of households by sex of household heads and consumption expenditure size
Table	8.	Household housing and household facilities by occupation of household heads
Table	9.	Household housing and household facilities by type of families

Income recipients

Table	10.	Distribution of income recipients by industry
Table	11.	Distribution of income recipients by socio-economic status
Table	12.	Distribution of income recipients by sex
Table	13.	Distribution of income recipients by age
Table	14.	Distribution of income recipients by education level
Table	15.	Average disposable income per income recipient by five equal divisions of recipients according to disposable income and farm or non-farm, degree of urbanization

If you need the tables above, please refer to the website <http://win.dgbas.gov.tw/fies> or contact with us for more information.

附錄四、八十五年調查表格式

樣本名冊戶長姓名 _____ 住 址 _____
 經濟戶長姓名 _____

統計地區分類 村 里 編 號				農 牧 戶 樣 本 戶 分 類		
行政區代號	層別代號	村里代號	樣本戶序號	1.農牧戶 2.非農牧戶	耕 地 面 積 分 組	專 業 兼 業 分 組

一、戶口組成

項 目	戶內人口代號	與之經濟關係	性 別	年 齡	教育程度	畢業或肄業	本 業 部 門 別	兼 業 行 業 別	兼 業 職 業 別	社 會 性 經 濟 編 號	從 業 身 分	就 業 別 編 號	所 編 得 收 入 者 號	工 作 地 點	婚 姻 狀 況	全 民 健 保 門 診 次 數	健 保 住 院 日 數	健 保 繳 保 費 者	健 保 費 用	社 會 保 險 投 保 身 分 I	投 保 身 分 II	投 保 月 數 I	投 保 月 數 II
(一) 與戶長同居生活者	① 共	01																					
	同 生 活 者	02																					
		03																					
		04																					
		05																					
		06																					
		07																					
		08																					
		09																					
		10																					
	籍 者	② 非共同生活																					
		51																					
		52																					
		53																					
與戶籍長非同生活者		31																					
		32																					
		33																					
		34																					

二、家庭設備

名 稱	數 量	本年內購置費	修理及保養費	使 用 費	名 稱	數 量	本年內購置費	修理及保養費
彩色電視機				租購碟片費全年約____元①	電 磁 爐			
碟 影 機				沖洗費全年約____元②	冷 暖 氣 機			
攝 影 機				購買唱片、錄音帶全年約____元③	除 濕 機			
音 響				①+②+③=838	洗 衣 機			
鋼琴(含電子琴)				租購錄影帶費及有線電視月租	烘 衣 機			
電視遊樂器				費每月____元×12=____元④	洗 碗 機			
錄 放 影 機				租購軟體色帶、滑鼠等相關設	排 油 煙 機			
有線電視頻道(含小耳朵)				備全年約____元⑤	吸 塵 器			
家用電腦				④+⑤=836	熱 水 器			
	計		837	電話費(扣除營業用)____元⑥	開 飲 機			
電 話 機				其他通訊費(傳真機傳輸費、轉	微 波 爐(含烤箱)			
				寫紙、網路租用費等)全年合計		計		785
答 錄 機				約____元⑦ ⑥+⑦=829	報 紙			
傳 真 機				汽車汽油費____元 A				

數據機				汽車全年通行費及停車費____元B	期刊雜誌			
汽車(cc)				機車汽油費____元C		計		969
機車(cc)				機車全年通行費及停車費____元D	數量合計			
	計	826	827	A + B + C + D = 828				

三、住宅概況

1.住宅所屬	自有		租押		配住		其他(含借用)	
2.用途	專用住宅		併用住宅		其他			
3.建築式樣	平房		二至三層樓		四至五層樓		六層樓以上	
4.自來水設備	有		無					
5.現住自宅房屋貸款	有		無		6.有車者之停車位	自有		租借
								無
7.住宅面積	房間數		房	廳	計	間	佔地	坪
							建坪	坪

請在相當欄位內「✓」填

四、記載事項

1.耕地面積____公頃____公畝

2.禽畜現有數：
 大型動物：乳牛____頭、肉牛____頭、種牛____頭、鹿____頭。
 中型動物：豬____頭、羊____頭。
 小型動物：雞____隻、鴨____隻、鵝____隻、兔____隻。

3.

農業收支	農業耕種禽畜牧農產加工	林業	漁業
淨收入			

4.換戶原因：(請在相當欄位內「✓」填。)

原樣本戶	本戶若為更換戶換戶原因					
	戶籍遷出	戶籍仍在人住他處	調查期間無人在家	拒絕回答	地址已不存在	其他(請說明)
42 1	2	3	4	5	6	7

備註：_____

5.受訪問者姓名_____電話號碼_____

6.本戶如雇有員工(不含家庭傭人)雇用人數計_____人。

7.若本戶主要收入為移轉收入，則填列其收入來源縣市代號_____。

8.本戶人口數計_____人。

9.如有房屋貸款(不限現住屋)，則每月負擔房貸本利金額_____元。

10.是否有房屋出租

住家用		營業用		住家營業兩用		無	
-----	--	-----	--	--------	--	---	--

五、經常性收入

	經濟戶長 1	2	3	4	5	6	7	8	家庭部分	合計
戶內人口代號	101	102	103	104	105	106	107	108	109	100
一、受雇人員報酬	191	192	193	194	195	196	197	198	199	190
1.本業薪資	211	212	213	214	215	216	217	218	219	210
2.兼業薪資	221	222	223	224	225	226	227	228	229	220
(1)退休金	151	152	153	154	155	156	157	158	159	150
(2)其他兼業薪資	161	162	163	164	165	166	167	168	169	160
3.其他收入	231	232	233	234	235	236	237	238	239	230
(1)加班費、值班費	111	112	113	114	115	116	117	118	119	110
(2)各類獎金	121	122	123	124	125	126	127	128	129	120

(3)雇主負擔公、勞、農、軍保費	131		132	133	134	135	136	137	138	139		130	
(4)雇主負擔健保費	701		702	703	704	705	706	707	708	709		700	
(5)福利、撫卹金等	141		142	143	144	145	146	147	148	149		140	
二、產業主所得	241		242	243	244	245	246	247	248	249		240	
1.耕種及禽畜牧淨收入	261		262	263	264	265	266	267	268	269		260	
2.林業淨收入	271		272	273	274	275	276	277	278	279		270	
3.漁業淨收入	281		282	283	284	285	286	287	288	289		280	
4.營業淨收入	291		292	293	294	295	296	297	298	299		290	
5.執行業務淨收入	321		322	323	324	325	326	327	328	329		320	
三、財產所得收入	331		332	333	334	335	336	337	338	339		330	
1.利息收入	341		342	343	344	345	346	347	348	349		340	
2.投資收入(股息、紅利)	351		352	353	354	355	356	357	358	359		350	
3.其他財產所得收入	361		362	363	364	365	366	367	368	369		360	
四、自用住宅及其他營建物設算租金(扣除折舊費)	391		392	393	394	395	396	397	398	399		390	
五、經常移轉收入	411		412	413	414	415	416	417	418	419		410	
1.從私人	421		422	423	424	425	426	427	428	429		420	
2.從政府	431		432	433	434	435	436	437	438	439		430	
(1)低收入戶生活補助	301		302	303	304	305	306	307	308	309		300	
(2)老人津貼	311		312	313	314	315	316	317	318	319		310	
(3)老農津貼	371		372	373	374	375	376	377	378	379		370	
(4)政府補助公、勞、農、軍保費	201		202	203	204	205	206	207	208	209		200	
(5)政府補助健保費	951		952	953	954	955	956	957	958	959		950	
(6)其他(災害救助等)	381		382	383	384	385	386	387	388	389		380	
3.社會保險受益	451		452	453	454	455	456	457	458	459		450	
(1)公、勞、農、軍保保險受益	981		982	983	984	985	986	987	988	989		980	
(2)健保保險受益	941		942	943	944	945	946	947	948	949		940	
4.從企業	441		442	443	444	445	446	447	448	449		440	
(1)人身意外災害保險現金受益	461		462	463	464	465	466	467	468	469		460	
(2)其他其他保險現金受益、中獎	471		472	473	474	475	476	477	478	479		470	
5.從國外	481		482	483	484	485	486	487	488	489		480	
六、雜項收入	491		492	493	494	495	496	497	498	499		490	
所得收入總計	401		402	403	404	405	406	407	408	409		400	

六、經常性支出

I 非消費支出

	經濟戶長 1	2	3	4	5	6	7	8	家庭部分	合計
一、利息支出	541	542	543	544	545	546	547	548	549	540
1.房屋貸款利息	511	512	513	514	515	516	517	518	519	510
2.其他(含合會)	521	522	523	524	525	526	527	528	529	520
二、經常移轉支出	561	562	563	564	565	566	567	568	569	560
1.對私人	571	572	573	574	575	576	577	578	579	570
(1)婚喪壽慶禮金	551	552	553	554	555	556	557	558	559	550
(2)公益慈善捐款	171	172	173	174	175	176	177	178	179	170
(3)其他	181	182	183	184	185	186	187	188	189	180
2.對政府	581	582	583	584	585	586	587	588	589	580
(1)房屋稅、地價稅	591	592	593	594	595	596	597	598	599	590
(2)綜合所得稅	611	612	613	614	615	616	617	618	619	610
(3)其他直接稅	621	622	623	624	625	626	627	628	629	620
(4)其他	631	632	633	634	635	636	637	638	639	630
3.社會保險	641	642	643	644	645	646	647	648	649	640
(1)公保保費支出	651	652	653	654	655	656	657	658	659	650

(2)勞保保費支出	661		662	663	664	665	666	667	668	669		660	
(3)農保保費支出	671		672	673	674	675	676	677	678	679		670	
(4)漁保保費支出	851		852	853	854	855	856	857	858	859		850	
(5)軍保保費支出	861		862	863	864	865	866	867	868	869		860	
(6)健保保費支出	681		682	683	684	685	686	687	688	689		680	
4.對國外	691		692	693	694	695	696	697	698	699		690	
非消費支出總計	601		602	603	604	605	606	607	608	609		600	

II 消費支出

項 目	各 項 目 包 括 內 容 例 示	編號
一、食品費合計		710
1.主食品	全年米、米製品____元，麥麵____元，雜糧____元，農牧戶自種自食設算____元。	711
2.副食品	全年肉類____元，魚貝及水產品____元，蔬菜類____元，蛋類____元，油脂類____元，調味品類____元。農牧戶自種自食設算____元。	715
3.乳酪類	奶粉平均每月____罐，每罐____元，訂購鮮牛、羊奶每月____元，其他奶製品，如奶油、煉乳、養樂多.....等全年____元。	723
4.水果類	每天(星期)購買水果____元，自種自食設算____元，其他加工水果與乾果全年____元，檳榔每天____元。	724
5.其他	平均每月(年)茶____元，咖啡、可可____元，砂糖(方糖)____元，糖果、冰淇淋等其他糖類____元。	725
6.婚生壽慶喪祭宴費	凡上列各類食物因婚生壽慶喪祭及地區性拜拜而增加購買金額。	726
7.在外伙食費	平均每月在外用膳或搭伙____元，營養午餐____元，幼稚園點心____元，偶而在外用膳全年約____元。	727
二、飲料費合計		730
1.非酒精性	平均每月(年)汽水、沙士、可樂、礦泉水____元，果汁及其他不含酒精性之飲料____元。	731
2.酒精性	平均每月(年)紹興酒、啤酒、高粱酒、白葡萄酒、水果酒、米酒及其他公賣局出品之各種酒類及進口洋酒____元。	732
三、菸草費合計	金龍牌、寶島牌、總統牌、長壽牌及其他公賣局出品之各種菸類及進口洋菸，平均____天一包，每包____元。	740
四、衣著類合計		750
1.衣著類	男用衣著____元，女用衣著____元，童用衣著____元，衣著修補費____元。	751
2.鞋襪及雜用品類	鞋____元，襪____元，擦鞋費____元，修補費____元，帽子、領帶、皮帶、雨傘、雨衣、鈕扣、手套、拉鍊等____元。	756
五、房租及水費合計		760
1.房地租毛額		
a.實付	每月房租____元×租賃期間____月，戶內人口長期在外就學就業之住宿費____元，地租____元。	761
b.設算	自有房屋及其他自用營建物之房地租設算。 借住或配住房屋之房地租設算：借用____元(是否已過錄移轉收入)；配住____元(是否已過錄本業薪資)。	762 763
2.住宅裝修費	塌塌米換面、門窗、屋頂、地板、鎖、爐灶之建材裝修費____元，電燈及電氣、自來水、瓦斯設備之裝修費____元。其他有關住宅、庭園裝修費____元，油漆、粉刷____元，壁紙等設計裝修費____元。	764
3.水費	平均每二個月自己實付自來水費____元。	765
4.自用住宅、居家設備及其他營建物保險費	自用住宅保險保費____元，居家設備保險保費____元，其他營建物保險保費____元。	766
六、燃料及燈光合計		770
1.電費	平均每二個月實付電費夏天____元，冬天____元；其他家用乾電池____元。	771
2.氣體燃料	天然氣平均每月____元，或桶裝瓦斯____天使用一桶，重量____公斤，每桶____元。	775
3.其他	木炭、原子炭、煤炭、煤球、焦炭、煤油、酒精、柴薪、農作物廢品。	777
七、家具及家庭設備合計		780
1.家具設備	全年購買及修理車子____元，椅子____元，沙發____元，櫥櫃____元，床____元，鏡____元。嬰兒保育用品(小床、推車)____元，雕刻、油畫等陳設物____元。	781

2.家用紡織類用品	購買及修理床(被)單____元,棉被胎____元,蚊帳____元,毛毯____元,窗簾____元,地毯____元,毛巾桌布____元,其他遮蓋布、綑包用品____元。	782
3.家庭耐久設備	購買及修理流理台____元,烹飪用具____元,飲用水過濾器____元,縫紉機____元,打臘機____元,脫水機____元,電冰箱____元,果菜汁機____元+ (785)。	783
4.家庭其他用具	購買碗筷____元,茶杯等玻璃器皿____元,熱水瓶____元,椅墊____元,其他奶嘴、奶嘴、杯墊、盆等陶磁器____元,電燈泡、電線____元,草蓆____元。	784
八、家事管理合計		790
1.家庭傭人	幼童保姆費(901)____元,家庭炊具、整潔僱工工資及其他傭人等費用(含大廈管理費)計(902)____元。	791
2.對家庭服務	全年房屋之清理打臘____元,衣服之送洗____元,家庭用品之儲藏及搬運費____元。	792
3.其他家庭管理支出	耐久程度有限的家庭用品,如洗衣粉一個月____包,每包____元,洗衣肥皂____元,全年漂白劑____元,洗碗精____元。手電筒、火柴、蠟燭、樟腦____元,清潔劑____元,殺蟲劑____元,洗滌器、刷子、掃帚____元。家用紙製品、補鼠器、鎚秤____元,家用織物之修補整理洗染等工資____元,看家犬購置____元。	793
九、保健及醫療合計		810
1.醫療用具設備及器材	復健用義肢、義眼、助聽器、輪椅、矯正鞋、身高體重器、按摩器、血壓器、沖牙機、隱型眼鏡、遠近視眼鏡、拐杖之購置費____元。 醫療設備修理與租用費、其他耐久性醫療器具及設備之購買費等____元。	811
2.住院診療及非受雇醫院醫護服務	一、實際支付之 1.牙醫一般門診費____元。 2.假牙、鑲牙及矯正費等____元。 3.西醫門診費____元。 4.中醫門診費____元。 5.生產費用____元。 6.住院診療費____元。 7.慢性療養院、安養院(如老人、植物人等)、月子中心、居家照護等費用____元。 8.檢驗院、放射線院等費用____元。 9.民俗醫療費用(如傳統跌打損傷、收驚、問病或治病乩童紅包、香灰錢等)____元。 二、醫生證明書費____元。	812
3.醫療用品支出 (包括中西藥在內)	1.西藥(如消炎藥、感冒藥、咳嗽藥、外用藥膏或藥水、口服液、抗生素、避孕藥、生理食鹽水、家庭常用各類成藥等,共____元。 2.中藥(如當歸、人參、四物、四神、十全大補、枸杞等中藥材與方劑,或傳統中藥成藥及科學濃縮中藥等),共____元。 3.醫療保健用品(如體溫計、冰枕、急救箱、繃帶、尿液試紙、保險套、驗孕紙等),共____元。	813
4.人身意外災害醫療保險	學生平安保險保費(含自付額及政府補助部分)____元。其他人身意外險、醫療險(如防癌險)保費____元。	814
5.健保就診消費		816
十、運輸交通及通訊合計		820
1.個人交通通訊工具之購置	自行車之購置費____元,對講機、呼叫器之購置費____元+ (826)。	821
2.個人交通設備使用管理及保養費	零件附屬品、輪胎____元+ (827)+ (828)。不包括因旅遊而增加之汽油費、停車費、通行費等)。	822
3.搭乘交通設備之費用 (車資雜費)	全年搭乘汽車每月____元,火車____元,計程車____元,船____元,飛機____元(含通勤、通學等車資)。行李運費、保管費____元。	823
4.其他通訊費	明信片、郵票、郵資不足罰款____元,電報費____元,公共電話費____元+ (829)	824
5.汽、機車保險費支出	汽車保險保費____元,機車保險保費____元。	825
十一、娛樂消遣及教育文化支出合計		830
1.旅遊費用	觀光、遊覽、旅行、郊遊、登山露營之交通費(包括門票費)、住宿費、餐飲費、保險費,國內(921)____元,國外(922)____元。	831
2.娛樂消遣服務	1.運動相關費用:個種競賽之門票____元,支付各種球類運動、騎馬、海水浴等費用____元,合計____元。 2.其他娛樂消遣:平均每月看電影____元,各種音樂會、跳舞之門票____元,各種展覽會、電動玩具遊樂費____元+ (836),合計____元。	832
3.書報雜誌文具	全年購買各項筆墨、水彩____元、書包____元,帳本、筆記本____元,聖誕卡、祝賀卡、信封、信紙____元,文具(含學生用文具)及各種紙張____元,兒童讀物、零買書刊____元,合計____元,報紙及期刊雜誌 (969)元。	833
4.消遣康樂器材	全年購買收錄音機____元,照相機____元,底片及沖洗費____元,照像簿、集郵費____元,小提琴____元,樂器____元,花卉與種植園圃之費用____元,飼養禽畜之費用____元,遊艇及小艇、狩獵、釣魚用具____元,運動用具之購置____元,玩具____元+ (837)	834

	十	(838)	
5.教育與研究費	就學補習費 (903)元，各項技藝補習費 (904)元。托兒所保育費 (905)元，幼稚園保育費 (906)元，家庭教師費 (907)元。子女就學之學雜費、教科書、參考書、講義費 人 元，教學用錄影、音帶及空白磁片 元，及其他費用計 (908)元。		835
十二、什項消費合計			840
1.不屬前述各項之其他財貨	全年購買鐘錶 元，金飾手鐲寶石 元，打火機 元，太陽眼鏡 元，其他各種首飾及修理費 元。		841
2.金融服務	包括與金融機構交易往來之各種手續費支出、匯費、經紀人佣金，以及投資之諮商等費用，申購股票處理費 元。		842
3.人身保養及整潔	牙膏、牙粉、牙刷、牙線平均每月 元，洗髮精(粉)、潤絲精平均每月 元，化妝用品如口紅、乳液、化妝水、粉餅、滋養霜、指甲油等全年 元，香皂每月 塊，每塊 元，衛生紙、衛生棉、紙尿布每月 包，每包 元，刮鬍刀 元，髮油(男女) 元。		843
4.理髮及沐浴	男士理、燙髮一年 次，每次 元，洗髮一個月 次，每次 元，小孩理髮 元，其他有關費用如按摩費 元。女士理、燙髮一年 次，每次 元，洗髮一個月 次，每次 元，修指甲費每次 元，美容費 元。		844
5.餐館舞廳等場所食品飲料菸草	平均每月花費於餐館、咖啡廳、茶館、舞廳、酒家、旅館等場所之各項支出(包括食物、點心、菸酒飲料等，但不包括因旅遊而發生餐飲及住宿費) 元。		845
6.婚生壽慶喪祭費(不包括食品費)	媒人禮 元，道士、僧尼、相卜之禮金 元，因婚生壽慶喪祭而發生之各種費用如交通費 元，臨時雇用之僱工費 元，結婚證書費 元，法院證婚費 元，死亡診斷書費 元，婚喪登報費、因婚生喪祭壽宴支付之雜項支出 元，棺材墓碑墓地購買費 元，埋葬或火葬費 元，金銀紙、線香、燭燭 元。		846
7.其他什項費用	印名片費、各項證明文件相片費及其申報登記費 元，代書費 元，訴訟費 元，各種賠償費 元。印鑑證明、各種證明書費 元，登報費以及不屬其他科目之雜項支出 元。		847
8.其他非儲蓄性保費支出	定期壽險保費 元，藝術品意外損失險保費 元，其它非儲蓄性保險保費 元。		848
消費支出總計			800
經常性支出總計			=600+800

七、資本損益

資本性收益	有價證券交易利得、出售資產、不動產交易盈餘	806	資本性損失	有價證券交易損失、出售資產、不動產交易及意外災害損失	807
--------------	-----------------------	------------	--------------	----------------------------	------------

八、資本移轉收支

資本移轉收入	遺產、固定資本設備捐贈、各種災難重建之補助或救濟收入	808	資本移轉支出	遺產、固定資本設備捐贈、各種災難重建之補助或救濟支出	809
---------------	----------------------------	------------	---------------	----------------------------	------------

九、特殊項目記錄：最近三個月購買生鮮食品(含蔬菜、水果、魚介、肉類)之場所比率：(請取整數)

場 所 品 名	傳 統 市 場		超 級 市 場		蔬 果 量 販 店		其 他		比 率 合 計
	編號	比 率 %	編號	比 率 %	編號	比 率 %	編號	比 率 %	
蔬 果	923		924		925		926		100
魚 肉	927		928		929		930		100

Appendix 4. Questionnaire Form

Name of sampling householder: _____ Address: _____
 Name of household head: _____

Standard Classifications of Statistical Area Ts'un or Li Code								Classification of Sampling Farm Household			Interview Status														
<table border="1" style="width: 100%; height: 20px;"> <tr> <td></td><td></td><td></td><td></td><td></td><td></td><td></td><td></td> </tr> </table>																<table border="1" style="width: 100%; height: 20px;"> <tr> <td>1. Farm household</td> <td>Grouped by Cultivated land</td> <td>Grouped by full time or not</td> </tr> </table>			1. Farm household	Grouped by Cultivated land	Grouped by full time or not	<input type="checkbox"/> 1. Original sampled registered household Reason for substitution: <input type="checkbox"/> 2. The sample registered household changing register to other address. <input type="checkbox"/> 3. The sample registered household not living at the registered address. <input type="checkbox"/> 4. Nobody at home <input type="checkbox"/> 5. Refused <input type="checkbox"/> 6. Address not existed <input type="checkbox"/> 7. Other: _____			
1. Farm household	Grouped by Cultivated land	Grouped by full time or not																							
<table border="1" style="width: 100%; height: 20px;"> <tr> <td>City or Hsien</td> <td>Urbanization</td> <td>Serial No. of First Sample</td> <td>No. of Sample Household</td> </tr> </table>								City or Hsien	Urbanization	Serial No. of First Sample	No. of Sample Household														
City or Hsien	Urbanization	Serial No. of First Sample	No. of Sample Household																						

1. Household Member

Item		Members living in the household										Members living outside with the same household register as household head							
		With the same household register as the household head										With different household register to the household head							
		1	2	3	4	5	6	7	8	9	10	31	32	33	34	51	52	53	54
Member code																			
Name																			
Relation to the household head																			
Sex																			
Age																			
Education	Educational attainment																		
	Graduate or not																		
Full time	public sector or not																		
	Industry																		
	Occupation																		
Part time																			
Socio-economic status																			
Employment status																			
Employment or not																			
Income recipient or not																			
Place of work																			
Married status																			
National health insurance	No. of outpatient																		
	Days of hospital stay																		
	Insured Persons status																		
	Who paid the premium																		
Social Insurance (I)	Premium																		
	Insured Persons status																		
Social Insurance (II)	Insured month																		
	Insured Persons status																		
Social Insurance (II)	Insured month																		
	Insured Persons status																		

2. Household Equipment

Equipment	Amount	Equipment	Amount	Equipment	Amount
1. Color TV set		11. Answering machine		21. Dishwasher	
2. Laser disk player		12. Fax machine		22. Exhaust fan	

Equipment	Amount	Equipment	Amount	Equipment	Amount
3. Movies camera		13. Modem		23. Vacuum cleaner	
4. Stereo		14. Sedan vehicle		24. Geyser	
5. Piano		15. Motor bicycle		25. Hot-warm water fountain	
6. Video game		16. Electro-magnetic oven		26. Microwave oven	
7. Video tape recorder		17. Air conditioner		27. Newspaper	
8. Cable TV		18. Dehumidifier		28. Magazine	
9. Personal computer		19. Washing machine		Total Amount	
10. Telephone		20. Drier			

3. Housing

- (1) **Tenure of dwelling** ☐Self-owned ☐Rented ☐Issued ☐Leased & others
- (2) **Usage of dwelling** ☐Independent ☐Connected ☐Others
- (3) **Style of building** ☐One story ☐Two or three stories ☐Four or five stories ☐Six stories or over
- (4) **Piped water equipment** ☐ possessed of ☐Not possessed of
- (5) **Self-owned house loans** ☐Having house loans ☐None
- (6) **Parking lot** ☐Self-owned ☐Rented ☐None
- (7) **Room numbers and area** Room numbers _____ Housing land area (pins): _____ Total room area (pins): _____

4. Income and Outlay

Part A:

Unit: Dollars

Income recipient Serial No. and amount Item	household head 1	2	3	4	5	6	7	8	Household income can not be taken apart to former income recipient	Sub-total amount
Code of member in household	101	102	103	104	105	106	107	108	109	100
1. Compensation of employee	191	192	193	194	195	196	197	198	199	190
(1) Full time payroll	211	212	213	214	215	216	217	218	219	210
(2) Part time and spare time payroll	221	222	223	224	225	226	227	228	229	220
a. Retirement pay	151	152	153	154	155	156	157	158	159	150
b. Other part time payroll	161	162	163	164	165	166	167	168	169	160
(3) Other receipts or subsidies	231	232	233	234	235	236	237	238	239	230
a. Overtime pay	111	112	113	114	115	116	117	118	119	110
b. Awards	121	122	123	124	125	126	127	128	129	120
c. Insurance of GEI, LI, FHI, & SI by employers	131	132	133	134	135	136	137	138	139	130
d. Insurance of NHI by employers	701	702	703	704	705	706	707	708	709	700
e. Fringe & death benefits	141	142	143	144	145	146	147	148	149	140
2. Entrepreneurial income	241	242	243	244	245	246	247	248	249	240
(1) Agricultural & livestock income	261	262	263	264	265	266	267	268	269	260
(2) Net forest income	271	272	273	274	275	276	277	278	279	270
(3) Net fishing income	281	282	283	284	285	286	287	288	289	280
(4) Net operation surplus	291	292	293	294	295	296	297	298	299	290
(5) Net professional income	321	322	323	324	325	326	327	328	329	320
3. Net property income	331	332	333	334	335	336	337	338	339	330
(1) Interest income	341	342	343	344	345	346	347	348	349	340
(2) Investment income	351	352	353	354	355	356	357	358	359	350
(3) Others	361	362	363	364	365	366	367	368	369	360
4. Imputed rent income	391	392	393	394	395	396	397	398	399	390
5. Current transfer receipts	411	412	413	414	415	416	417	418	419	410

(1) From individuals	421	422	423	424	425	426	427	428	429		420
(2) From government	431	432	433	434	435	436	437	438	439		430
a. Low income household	301	302	303	304	305	306	307	308	309		300
b. Old-age allowance	311	312	313	314	315	316	317	318	319		310
c. Old-age farmer annuity	371	372	373	374	375	376	377	378	379		370
d. Insurance of GEI, LI, FHI, & SI by government	201	202	203	204	205	206	207	208	209		200
e. Insurance of NHI by government	951	952	953	954	955	956	957	958	959		950
f. Others	381	382	383	384	385	386	387	388	389		380
(3) Benefit of social insurance	451	452	453	454	455	456	457	458	459		450
a. Benefit of GEI, LI, FHI, and SI	981	982	983	984	985	986	987	988	989		980
b. Benefit of NHI	941	942	943	944	945	946	947	948	949		940
(4) From enterprises	441	442	443	444	445	446	447	448	449		440
a. Cash benefit of life and casualty insurance	461	462	463	464	465	466	467	468	469		460
b. Others	471	472	473	474	475	476	477	478	479		470
(5) From abroad	481	482	483	484	485	486	487	488	489		480
6. Miscellaneous receipts	491	492	493	494	495	496	497	498	499		490
Total receipts	401	402	403	404	405	406	407	408	409		400

Part B:

Unit : Dollars

Income recipient Serial No. and amount Item	household head 1	2	3	4	5	6	7	8	Household income can not be taken apart to former income recipient	Sub-tot al amount
1 Interest.	541	542	543	544	545	546	547	548	549	540
(1) House loans	511	512	513	514	515	516	517	518	519	510
(2) Others	521	522	523	524	525	526	527	528	529	520
2. Current transfer expenditures	561	562	563	564	565	566	567	568	569	560
(1) To private	571	572	573	574	575	576	577	578	579	570
a. Expenditure of marriage, birth and funeral	551	552	553	554	555	556	557	558	559	550
b. Charities	171	172	173	174	175	176	177	178	179	170
c. Others	181	182	183	184	185	186	187	188	189	180
(2) To government	581	582	583	584	585	586	587	588	589	580
a. House tax and land tax	591	592	593	594	595	596	597	598	599	590
b. Income tax	611	612	613	614	615	616	617	618	619	610
c. Other direct tax	621	622	623	624	625	626	627	628	629	620
d. Others	631	632	633	634	635	636	637	638	639	630
(3) Social insurance	641	642	643	644	645	646	647	648	649	640
a. Expenditure on GEI	651	652	653	654	655	656	657	658	659	650
b. Expenditure on LI	661	662	663	664	665	666	667	668	669	660
c. Expenditure on Farm-er's health insurance	671	672	673	674	675	676	677	678	679	670
d. Expenditure on Fisher-man's health insurance	851	852	853	854	855	856	857	858	859	850
e. Expenditure on SI	861	862	863	864	865	866	867	868	869	860
f. Expenditure on NHI	681	682	683	684	685	686	687	688	689	680
(4) To abroad	691	692	693	694	695	696	697	698	699	690
Nonconsumption expenditure	601	602	603	604	605	606	607	608	609	600

Note: If the transfer receipts are the major receipts in your household, please give the right code for the Hsien (City) where you have obtained transfer receipts: _____

5. Consumption Expenditure

Unit : Dollars

Item	Serial No.	Amount
1. Food	710	
(1) Main food	711	
(3) Dairy	723	
(4) Fruits	724	
(5) Others	725	
(6) Gifts	726	
(7) Board	727	
2. Beverage	730	
(1) Non-alcoholic	731	
(2) Alcoholic	732	
3. Tobacco	740	
4. Clothing and footwear	750	
(1) Clothing	751	
(2) Footwear	756	
5. Rent and water charges	760	
(1) Rent		
a. Actual paid	761	
b. Imputed rent of self-owned	762	
c. Imputed rent of issued and leased	763	
(2) Repairs	764	
(3) Water charge	765	
(4) Household premiums	766	
6. Fuel and lighting	770	
(1) Electric rate	771	
(2) Gas	775	
(3) Others	777	
7. Furniture and family facilities	780	
(1) Furniture	781	
(2) Textile furnishing	782	
(3) Durable household equipment	783	
(4) Others	784	
8. Household operations	790	
(1) Domestic servants	791	
(2) Service to family	792	
(3) Other household operations	793	
9. Medical care and sanitation	810	
(1) medical equipment and instruction	811	
(2) Treatment in hospital, hospital service, and health insurance	812	
(3) Expenditure of medical article	813	
(4) Personal accident and medical premiums	814	
(5) Medical consumption of NHI	816	
10. Transport and communication	820	
(1) Purchase of personal transport equipment	821	
(2) Expenses on operations and maintenance of personal transport equipment	822	

Item	Serial No.	Amount
(3) Purchase transportation	823	
(4) Other communications	824	
(5) Motor vehicle premiums	825	
11. Expenditure on recreation, education and culture	830	
(1) Traveling expenses	831	
(2) Recreation service	832	
(3) Newspaper, magazine and stationery	833	
(4) Recreation facilities	834	
(5) Expenditure on education, culture and researches	835	
12. Miscellaneous expenditure	840	
(1) Other goods not listed anywhere	841	
(2) Financial service	842	
(3) Personal care	843	
(4) Barber and bath	844	
(5) Food, beverage and tobacco in restaurant, ballroom	845	
(6) Gifts (food exclusive)	846	
(7) Miscellaneous expenses	847	
(8) Other non-saving premiums	848	
Total Consumption Expenditure	800	

6. Capital Gain or Loss

Unit : Dollars

Item	Serial No.	Amount
1. Capital gain	806	
2. Capital loss	807	

7. Capital Transfers

Unit : Dollars

Item	Serial No.	Amount
1. Capital transfers received	808	
2. Capital transfers paid	809	

統一編號

013034860160