

# 九 三年台灣原住民就業狀況調查與政策研究

## - 就業狀況調查報告

行政院原住民族委員會 編印

中華民國九 三年 二月

九 三年台灣原住民就業狀況調查與政策研究——就業狀況調查報告

行政院原住民族委員會 編印

# 九 三年台灣原住民就業狀況調查與政策研究

## - 就業狀況調查報告

調查資料時期：九 三年五月九日至五月 五日

行政院原住民族委員會 編印

中華民國九 三年 二月

# 目 錄

## 調查結果摘要

## 調查報告分析

壹、前言 .....	1
貳、辦理情形及調查方法概述 .....	2
一、辦理情形 .....	2
二、調查方法概述 .....	2
(一)調查區域範圍 .....	2
(二)調查對象 .....	2
(三)本調查主要問項 .....	2
(四)調查資料時期 .....	3
(五)調查方式 .....	3
(六)抽樣設計 .....	4
(七)訪問結果 .....	5
(八)抽樣誤差 .....	7
參、提要分析 .....	8
一、台灣原住民的基本特徵 .....	8
1.居住區域分布 .....	8
2.性別與年齡 .....	9
3.教育程度 .....	11
4.婚姻狀況 .....	12
5.族別 .....	14
6.家計分擔 .....	15
7.個人每月收入 .....	16
二、勞動力狀況 .....	19
1.93年5月9日至5月15日原住民工作情形 .....	20
2.勞動力參與情形 .....	21
3.未參與勞動力原因 .....	26
4.失業狀況 .....	29

三、就業者的工作情形 .....	36
1.原住民就業者從事的職、行業及從業身份 .....	36
2.從事政府所提供之臨時工作情形 .....	43
3.就業者的工作時數、工作地點 .....	47
4.就業者的工作滿意度、社會壓力感、職業災害及勞資糾紛 ....	58
四、沒有工作時期的生活狀況 .....	64
五、沒有工作期間找工作的情形 .....	73
六、就業資訊管道 .....	81
七、就業津貼申請的情形 .....	85
八、失業人口離職原因 .....	87
九、希望從事的行業及地點 .....	92
十、證照 .....	98
十一、職業訓練 .....	107
十二、建教合作 .....	125
十三、喜歡的工作類型 .....	131
十四、就業服務 .....	140
十五、參加保險 .....	146
肆、結論與建議 .....	147

## 統計表

## 附錄

### 壹、實施計劃

### 貳、九十三年台灣原住民就業狀況調查抽樣設計與推估

### 參、九十三年台灣原住民就業狀況調查訪問表

### 肆、訪問表填表說明

# 統計表目錄

表A 台灣原住民戶籍母體資料統計表.....	150
表A1 台灣原住民性別.....	151
表A2 台灣原住民年齡.....	155
表A3 台灣原住民教育程度.....	163
表B 台灣原住民調查結果統計表.....	167
表B1 台灣原住民婚姻狀況.....	168
表B2 台灣原住民所屬族別.....	170
表B3 台灣原住民家計負擔狀況.....	174
表B4 台灣原住民勞動力參與情形.....	175
表B5 台灣原住民失業率.....	179
表B6 台灣原住民勞動力者工作狀況.....	183
表B7 台灣原住民者未參與勞動力原因.....	185
表B8 台灣原住民是不是從事政府提供臨時性工作 及臨時工作之期限.....	187
表B9 政府提供的臨時性工作對台灣原住民的生活改善 有沒有幫助.....	190
表B10 知不知道所從事的臨時性工作對是源自哪一個 方案或法規.....	193
表B11 政府所提供的此項臨時工作結束後，想在 哪裡找工作.....	196
表B12 台灣原住民從事工作型態.....	199
表B13 台灣原住民就業者增加工時意願及原因.....	208
表B14 台灣原住民就業者的行業.....	211
表B15 台灣原住民就業者的職業.....	217
表B16 台灣原住民參與原住民合作社情形.....	220
表B17 台灣原住民從業身分.....	223
表B18 受政府雇用者有沒有正式公務員任用資格.....	226
表B19 台灣原住民目前工作地點的縣市.....	229
表B20 台灣原住民對目前工作的滿意度.....	238
表B21 台灣原住民對目前工作不滿意的原因.....	241
表B22 台灣原住民在工作場所有沒有因為原住民身分 感受到歧視.....	246
表B23 台灣原住民在工作場所有沒有遇到職業災害.....	249
表B24 台灣原住民就業者發生過何種勞資爭議.....	255
表B25 台灣原住民就業者對勞資爭議處理結果的滿意度.....	258
表B26 台灣原住民就業者在工作中發生過的情形.....	261
表B27 台灣原住民平均沒有工作的週數.....	264
表B28 台灣原住民沒有工作期間有沒有申請失業給付.....	266
表B29 台灣原住民沒有工作期間的主要經濟來源.....	270
表B30 台灣原住民沒有工作期間有沒有在找工作.....	274
表B31 台灣原住民找尋工作的方法.....	284
表B32 台灣原住民有向政府申請過的就業促進津貼.....	288
表B33 台灣原住民沒有向政府申請過的就業促進津貼的原因.....	290

表B34	台灣原住民失業者過去一年有沒有工作.....	292
表B35	台灣原住民失業者離開上次工作的最主要原因.....	296
表B36	台灣原住民失業者希望從事的行業.....	300
表B37	台灣原住民失業者希望工作的地點.....	306
表B38	台灣原住民有沒有技能檢定合格證照.....	310
表B39	台灣原住民有沒有聽過政府或民間機構所辦理的職業訓練.....	316
表B40	台灣原住民經由哪些管道得知職業訓練之管道.....	319
表B41	台灣原住民有無參加過職業訓練.....	337
表B42	台灣原住民參加過職業訓練有沒有從事相關工作.....	340
表B43	台灣原住民參加職業訓練後沒有從事相關工作的原因.....	343
表B44	台灣原住民想不想參加職業訓練.....	349
表B45	台灣原住民有無參加過建教合作.....	360
表B46	台灣原住民最喜歡的工作類型.....	366
表B47	台灣原住民如果找不到高報酬、短期、穩定性低的工作會優先考慮其他 哪一種工作.....	369
表B48	台灣原住民目前需要政府提供哪些就業服務.....	372
表B49	台灣原住民參加哪些保險.....	378
表B50	台灣原住民參加勞工保險管道.....	384
表B51	台灣原住民有工作收入者之每月主要工作收入.....	387
表B52	台灣原住民個人每月收入.....	389

# 九十三年台灣原住民就業狀況調查結果摘要

資料標準期：民國九十三年五月九日至五月十五日

資料標準日：民國九十三年五月十五日

## 一、台灣原住民的基本特徵

民國九十三年五月九日(調查資料時期)臺閩地區年滿十五歲以上原住民現住人數有334,071人，遍佈於臺閩地區357個鄉鎮市區。

- 1.行政區域：**以臺灣省山地鄉的人口最多有123,455人，占37%，其次依序是平地原住民鄉鎮市的101,349人，占30%，非原住民鄉鎮市的94,708人，占28%，臺北市及高雄市各有7,927人及6,488人，各占2%，金馬地區的原住民則非常少只有144人，只占0.04%。
- 2.統計區域：**以東部地區的130,929人最多，占39%，其次是北部地區的92,310人，占28%，再依序為南部地區的67,112人，占20%，中部地區的43,576人，占13%，而金馬地區的原住民則非常稀少，只有144人，只占有0.04%。
- 3.性別：**男性有166,713人，女性有167,358人，男性女性各占50%。和一般民眾比較，十五歲以上的一般民眾性別分配以男性多於女性(51%及49%)。
- 4.年齡：**以20至29歲的有80,741人最多，占24%，其次是30至39歲的73,975人，占22%，再依序是40至49歲的67,396人，占20%，15至19歲的38,351人，占12%，50至59歲的35,347人，占11%，而60歲或以上者有38,281人，占12%。和一般民眾比較，一般民眾65歲或以上者占12%，高於原住民的8%。因此一般民眾老年人口所占的比例高於原住民。
- 5.教育程度：**小學或以下的有29%，國(初)中的有25%，高中(職)最多有34%，專科或以上的有12%。和一般民眾比較，專科或以上學歷者，一般民眾有27%，而原住民只有12%；國(初)中或以下學歷者原住民有54%，而一般民眾只有39%。可見原住民的教育程度比一般民眾低。



**6.婚姻狀況：**有配偶者有56%，未婚者有34%，而離婚、分居或喪偶者有10%。和一般民眾比較，原住民的婚姻狀況與一般民眾差不多。

**7.族別：**以阿美族的人數最多，占38%，其次是泰雅族的21%，再依序是排灣族的18%，布農族的10%，其餘族別人數則較少。

**8.個人每月平均收入：**十五歲以上的原住民(不含監管人口或失蹤人口)個人每月收入以無經常性收入或沒有收入者占的比例最高(31%)，65%的原住民個人每月平均收入未滿2萬元；平均每人每月收入約1.6萬元(中位數1.5萬元)，勞動力人口平均每人每月收入約2.4萬元，有酬就業者平均每人每月主要工作收入約2.5萬元。一般民眾15歲以上有酬就業者平均所得約為原住民的1.4倍。

## 二、勞動力狀況

**1.勞動力參與情形：**民國九十三年五月，台灣原住民十五歲以上人口(扣除監管人口及失蹤人口)有333,303人，其中勞動力人數有218,113人，非勞動力人數有115,191人，勞動力參與率為65.4%(包含現役軍人)；若不包含現役軍人、監管人口及失蹤人口，則十五歲以上人口有319,396人，其中勞動力人數為204,206人，勞動參與率為63.9%。

與歷年調查結果比較，九十三年台灣原住民勞動力參與率為65.4%，高於九十二年及九十一年年的64.9%與63.7%。和一般民眾比較，根據行政院主計處資料，民國九十三年五月，臺灣地區十五歲以上一般民間人口的勞動力參與率是57.6%；而原住民的勞動力參與率則有65.4%(含現役軍人)或63.9% (不包含現役軍人)，皆明顯高於一般民間人口。

**2.未參與勞動力的原因：**台灣原住民中非勞動力者未參與勞動力的原因，有32%在「料理家務」或「求學及準備升學」，有29%屬「高齡、身心障礙、生病」，此外「不想工作」或「想工作沒去找工作，但隨時可以工作」分別只有4%與3%。

**3.失業狀況：**原住民十五歲以上的勞動力人數有218,113人(含現役軍人)，其中就業人數為205,551人，占94.24%，而失業人數為12,562人，失業率為5.76%。

與歷年調查結果比較，原住民的失業率由九十一年五月的8.37%和九十二年五月的9.64%，下降至九十三年五月的5.76%。與九十二年五月比較，九十三年五月的台灣原住民「從事規則性有報酬工作」的比例明顯提高3.6%，而「沒工作在找工作或已找工作在等待結果」顯著減少2.6%，使得本次調查失業率明顯降低。和一般民眾比較，根據行政院主計處資料，民國九十三年五月，臺灣地區失業率為4.41%，比原住民的失業率(5.76%)低。

### 三、就業者的工作情形

**1.就業者從事的職業：**就業者所從事的職業中，技術工及有關工作人員、機械設備操作工、非技術體力工等高達43%，服務工作人員及售貨員占17%，而林漁牧工作者有16%，現役軍人有7%。與一般民眾的職業比較，原住民在「技術工、機械設備操作工、非技術工、體力工等」及「農林漁牧工作」者所占比例均明顯高於一般民眾，但在其他職業的部分，原住民的比例則偏低。

**2.就業者從事的行業：**有就業的原住民從事「社會服務及個人服務業」最多(21%)，其次是「農林漁牧業」(18%)，再其次為「製造業」、「公共行政業」(含現役軍人)及「營造業」，各有15%、13%、13%。與一般民眾的行業比較，原住民從事「農林漁牧業」或「營造業」的比例明顯大於一般民眾，但從事「製造業」或「商業」所占的比例卻低於一般民眾。

**3.就業者的從業身分：**就業者受私人僱用者最多，有63%，受政府僱用(含現役軍人)者占20%，自營作業者占10%，無酬家屬工作者占4%，而擔任雇主的比例(2%)最少。與一般民眾的從業身分比較，原住民受政府僱用者所占的比率高於一般民眾；而從業身分為雇主、自營作業、受私人僱用和無酬家屬工作者的比率則小於一般民眾。

- 4.從事政府所提供之臨時工作情形：**從事有報酬工作(含規則性與不規則性)的就業者中，有5%所從事工作是政府所提供的臨時工作，其中有51%工作期限為十二個月或以上，有83%認為臨時工作對生活改善有幫助(含非常有幫助)。
- 5.工作時數：**就業者中，5月9日至5月15日從事全日工作者占89%，平均一週工時是47小時；而部分時間工作者則占11%，平均一週工時是25小時。每週工時不足40小時的就業者中，56%想增加工作時數，其中有74%想增加工時的主要原因是希望增加收入貼補家用。
- 6.工作地點：**就業者(不含現役軍人) 目前工作地點最多的縣市是花蓮縣、桃園縣、臺北縣、台東縣，分別占16%、13%、12%與12%。有72%的就業原住民是在居住的縣市工作。

#### 四、就業者的工作滿意度、社會壓力感、職業災害及勞資糾紛

- 1.工作滿意程度：**就業者，有78%對目前的工作狀況表示滿意(含非常滿意)，20%表示不滿意(含非常不滿意)。對目前工作不滿意的主要是「待遇太低」(58%)。
- 2.工作場所有沒有因為原住民身分感受到被歧視：**絕大部分(90%)的原住民在工作場所沒有因為原住民的身分而受到歧視，有受到被歧視的僅占占8%。
- 3.職業災害：**僅有9%的原住民在工作場所有遇到過職業災害，其中有26%由勞工保險賠償，有18%由雇主賠償、有10%為民間賠償，有51%沒有受到賠償。
- 4.勞資爭議：**僅有5%的原住民就業者曾發生過勞資爭議。而發生過的勞資糾紛，以薪資未付的比例最高(76%)，其次為職業災害爭議5%及解僱時欠資4%。發生過的勞資糾紛中，有79%表示對勞資爭議處理結果不滿意(不滿意47%、非常不滿意32%)
- 5.工作態度：**有3%的原住民在工作時有發生過喝酒曠職等特殊情形，其中以在工作時曾發生過工作時喝醉的比例最高(26%)，其次依序為沒去上班又沒請假(16%)、常常遲到或早退(13%)、與朋友群集或喝酒，幾天不上班(12%)

## 五、沒有工作時期的生活狀況

- 1.沒有工作且有在找工作的原住民平均失業週數：在資料標準週內沒有工作想工作的原住民中，平均已失業86週。
- 2.失業給付：沒有工作的原住民中，有申請失業給付的只有5%。沒有申請失業給付的原因以「不知道可以申請失業給付」的比例最高有50%，其次是「不知道如何申請」的有20%，「不符合條件」的有17%。
- 3.沒有工作的原住民在沒有工作期間的主要經濟來源：沒有工作的原住民中，在沒有工作期間的主要經濟來源以「家庭協助」最多(66%)，其次是「積蓄」(21%)，再其次是「親友協助」(20%)。
- 4.沒有工作的原住民在沒有工作期間找工作的情形：想工作沒有工作的原住民中，有82%的原住民有在找工作，沒有在找工作者只有14%。有在找工作的原住民中，15%有找到工作，沒有找到工作者占82%。
  - (1) 有找到工作而沒去工作的主要原因是「待遇太低」(31%)和「離家太遠」(21%)
  - (2) 有找工作但沒有找到的主要原因是「生活圈沒有工作機會」(40%)和「就業資訊不足」(31%)
  - (3) 沒有工作期間沒有找工作的主要原因是「就業資訊不足」(31%)、「必須照顧家人」(23%)和「健康不佳」(22%)

## 六、就業資訊管道

原住民在找尋工作的方法中，以「看報紙」的比例最高，有65%，其次是「託親友師長介紹」的60%，有34%有「自我推薦及詢問」，有28%「向公立就業服務機構求職」，有23%「應徵招貼廣告」，有16%「向私立就業服務機構求職」，15%有「部落就業輔導員」。

## 七、失業人口離職原因

原住民失業人口(含隱藏性失業人口)離開上次工作的主要原因以「季節性或臨時性的工作結束」最多(31%)，其次是「工作場所歇業或業務緊縮」(13%)。

## 八、希望從事的工作及地點

1.希望從事的工作：失業的原住民中，最想從事的工作以「其他服務業」最多，占21%；其次是「農、林、漁、牧業」或「製造業」，各占13%；再次之是「營造業」或「住宿及餐飲業」，各占10%

2.希望的工作地點：失業的原住民中，有48%希望工作的地點在「原居的家鄉」，其次有18%希望在「原居家鄉的鄰近鄉鎮」，希望在「都會區」的有14%；另有19%表示都可以。希望在原居家鄉工作者中，只有22%認為原居的家鄉有想要的工作

## 九、證照

只有15%的人有技能檢定合格證照。有證照者中，以有丙級證照的人最多，有61%，其次是單一級技術士。有57%的有證照者認為有證照在找工作時有幫助，而38%的人覺得沒有幫助。

### 、職業訓練

有12%的原住民參加過政府或民間機構所辦理的職業訓練，其中有48%從事職訓的相關工作，另有49%沒有從事相關的工作。沒有從事相關工作的原因，以「沒有工作機會」26%為最高，其次是「找不到與訓練相關的工作」有20%。而沒有參加過的原住民，有24%表示自己有需要參加職業訓練。想要參加的項目以「電腦、資訊類」(27%)及「民宿管理、餐飲服務類」(25%)最多，其次是「文化產業技藝訓練類」(16%)、「美容、美髮類」(13%)及「營建、土木類」(12%)。

聽過政府或民間機構所辦理的職業訓練者中，有28%是經由「各縣市政府或鄉鎮市公所」，其次是「電視」和「看報紙」，各有25%及20%。沒有聽過者中，有22%是希望經由「各縣市政府或鄉鎮市公所」，其次是「電視」有14%。

## 一、建教合作

只有4%的原住民參加過建教合作，沒有參加過建教合作者有96%。參加過建教合作的原住民中，51%的人認為建教合作對找工作有幫助。

## 二、喜歡的工作類型

有84%的原住民喜歡一般待遇、長期、穩定性高的工作。

## 三、就業服務

需要政府提供相關就業服務以需要「就業資訊」者(33%)最多，其次是「就業媒合」(19%)。

## 四、參加保險

原住民參加的保險項目，以有參加「全民健康保險」(97%)的人數最多，其次是「勞工保險」(31%)，再依序是「意外保險」(20%)，「壽險」(18%)，「農民健康保險」(17%)，醫療險(14%)。

# 九十三年 台灣原住民就業狀況調查報告

## 壹、前言

傳統以來，臺灣的原住民社會原本為一少數的、隔離的與自給自足的社會。隨著經濟的發展，自主的原住民農林社會融入整體的臺灣繁榮經濟發展體系。由於產業結構、教育和技術能力、生活習性與觀念等因素，台灣原住民普遍存有就業不易的困擾。

行政院原住民委員會成立以來，一直以提升原住民生活環境，保障原住民權利與福祉為目標。從教育、經濟各項層面中，為原住民提供多元化的管道以加強求職就業的能力。在社會福利服務這一項目上，原住民委員會相當注重原住民在現代社會中應具備現代就業觀念之培養，其目的在於提升原住民的就業能力，進一步擴展就業空間以及機會。

因此，行政院原住民族委員會自民國八十八年起為蒐集分析台灣原住民就業及失業狀況，特別針對原住民就業狀況進行調查，以瞭解台灣原住民各族群勞動力狀況、就業情形、勞動意願等，特別舉辦本項調查。同時，根據調查的結果，瞭解原住民失業的原因，並深入研究進而提出中長程降低失業率的計畫，俾供政府相關單位制定原住民就業政策、就業服務及職業訓練之狀況的參考。本年度之就業狀況調查研究計劃特分作「就業狀況調查」與「就業政策研究」兩大部分，並分別撰寫「九十三年台灣原住民就業狀況調查報告」(本報告)，與「台灣原住民就業政策研究報告」兩冊。

## 貳、辦理情形及調查方法概述

### 一、辦理情形

本調查由行政院原住民族委員會負責策劃，而調查之設計、訪問作業、資料審核與處理、統計分析及報告撰寫等，則委託故鄉市場調查股份有限公司執行。本調查問卷於九十三年七月二日由行政院原住民族委員會核准，電話訪問於民國九十三年七月三日開始，於八月六日完成，而實地面訪工作則於七月十二日開始訪問。面訪期間遇到七二水災，造成訪員無法進入災區進行訪問，因此訪問時間有稍微延誤。因此調查工作延至八月三十一日才完成。

### 二、調查方法概述

#### (一)調查區域範圍

臺閩地區，包括臺灣省、臺北市、高雄市及金馬地區(金門縣、連江縣)。

#### (二)調查對象

民國九十三年五月，設籍在臺閩地區之住戶內，年滿十五歲以上之本國籍具有原住民身分者。

#### (三)本調查主要問項

戶內十五歲以上具有原住民身分者的：

1. 基本特徵：族別(共十二族)、性別、年齡、教育程度、婚姻狀況、月平均收入、居住地區。
2. 勞動力狀況：勞動力參與狀況、失業狀況(含失業率統計分析)。
3. 就業工作：是否為政府所提供的臨時性工作、職業別、行業別、從業身分、工時與工作地點分佈等。
4. 工作滿意度、有無受歧視、有無遇到職業災害及其經濟問題。
5. 勞資爭議及處理情形



6. 離職原因。
7. 個人就業困難。
8. 就業資訊管道。
9. 希望從事的工作類型及地點。
10. 政府所提供的臨時性工作之參與情形、對家庭經濟的影響、臨時性工作結束後的打算、對都會區與原鄉地區就業的影響。
11. 職業訓練及就業服務：包含得知職業訓練的管道、參加職業訓練的動機、曾參加過之職業訓練職類與結訓後工作之相關性。
12. 政府就業促進津貼的利用與其對尋找工作之幫助程度。
13. 對政府就業相關政策與措施之認知、使用情形、意見與建議。
14. 參加保險種類

#### (四)調查資料時期

本調查以民國九十三年五月九日至五月十五日為調查資料標準週，靜態資料以九十三年五月十五日情況為準。

#### (五)調查方式

以面對面訪問與電話訪問同時進行。樣本戶電話號碼可查到者進行電話訪問，樣本戶無法查到電話號碼者，則執行面對面訪問。本次調查面對面訪問有效樣本數5,492戶，電話訪問有效樣本數5,118戶。

##### 1.面對面訪問方式

面對面訪問部分請山地鄉的國中小學、教會、社會團體推薦教師、或高中教育程度的教友、志(義)工、社團成員或學員參與本項調查，另外還有請社區發展協會及鄉公所的就業服務處等團體推薦訪問員；平地鄉(鎮、市)則由受託公司各地區的专业訪員(主要為家庭主婦、退休人員、教師和學生)，實地進行訪問。以共同生活戶為訪問單位，不包括寄籍而無共同生活者。但包括配偶、父母或子女等直系親屬寄籍他處，但

仍共同生活者。需訪問本人，經多次追蹤仍無法找到本人時，才可由戶內對受訪者就業狀況瞭解的家人代為回答。

## 2.電話訪問方式

採用電腦輔助電話訪問(Computer Assisted Telephone Interview，CATI)。將問卷題目輸入電腦，訪員只需按規定的程序操作電腦，問卷題目會按序顯示在電腦的螢幕上。訪員就按電腦螢幕上的題目和選項一字不差的照念進行訪問，並輸入受訪者的答案代號，不必另外手寫、記錄。電腦操作簡單，可以減少錯誤，是現代最進步的電話訪問方法。設有監看、監聽系統，可嚴格品質控制。每一未完成的訪問，均追蹤再打六次以上電話取得成功的訪問。採用如此嚴謹的調查過程才能獲取具有代表性的樣本資料，降低樣本偏差並提高統計估計值的可信度。

## (六)抽樣設計

- 1.抽樣母體：以民國九十三年三月底設籍於臺灣省、臺北市、高雄市及金馬地區(金門縣、連江縣)之原住民住戶(指戶內至少有一人十五歲以上且具有原住民身分者)為抽樣母體，以原住民戶籍戶為母體清冊。
- 2.抽樣方法：本調查採分層隨機抽樣，連江縣採全查，金門縣抽查三分之一，臺灣省山地原住民鄉和平地原住民鄉、臺北市、高雄市採簡單隨機抽樣，而臺灣省非山地、非平地原住民鄉則採分層比例二段隨機抽樣法，第一段抽樣單位為鄉、鎮、市、區，第二段抽樣單位為戶。
- 3.分層準則與層數：將臺灣省原住民居住區域按30個山地鄉、25個平地原住民鄉(鎮、市)及非居住於上述55個原住民鄉(鎮、市)之地區分為三層，另加臺北市、高雄市及金馬地區(金門縣、連江縣)原住民共六層，各層戶數分佈如後：
  - (1)第一層：臺灣省山地鄉原住民區域，計30個山地鄉，44,512戶。

- (2)第二層：臺灣省平地原住民鄉(鎮、市)區域，計25個鄉、鎮、市，42,243戶。
  - (3)第三層：臺灣省非原住民鄉(鎮、市)區域，計274個鄉、鎮、市、區，53,534戶。
  - (4)第四層：臺北市，計12區，4,764戶。
  - (5)第五層：高雄市，計11區，3,558戶。
  - (6)第六層：金馬地區(金門縣、連江縣)計114戶。
- 4.樣本抽取：在95%信賴度下，失業率估計值的最大抽樣誤差不超過0.5%以及10%的次群體百分比估計值的抽樣誤差不超過2%，推算出調查樣本數為10,000戶，大約有25,000人，總抽出率約為7%，樣本配置原則上採比例配置法。
- 5.推計方法：採不偏估計與比例估計方法推計。

## (七)訪問結果

本次調查訪問成功的有效樣本戶數是10,610戶。而訪問成功的人數是27,096人。各地區及層別的訪問成功樣本戶數為：第一層(臺灣省山地鄉)3,787戶，第二層(臺灣省平地原住民鄉鎮市)3,021戶，第三層(臺灣省非原住民鄉鎮市)3,203戶，第四層(臺北市)335戶，第五層(高雄市)241戶，第六層(金馬地區)23戶。

本次調查以面對面訪問和電話訪問同時進行。面訪部分，大多數訪問員有確實填寫樣本接觸記錄表，未完成的樣本分為拒訪、屢訪未遇、及其他（包括出國及許久未見此戶人）訪問失敗的原因。電訪部分，電訪失敗的原因有拒答和不在家(經六次以上電話追蹤仍無法找到受訪者完成訪問)。各縣市成功訪問樣本戶數如表2-1：

表2-1 各縣市訪問結果

單位：戶

訪問縣市	面訪完成 戶數	電訪完成 戶數	總完成 戶數
<b>總 計</b>	5,492	5,118	10,610
台北縣	435	329	764
宜蘭縣	227	202	429
桃園縣	338	299	637
新竹縣	67	212	279
苗栗縣	170	132	302
台中縣	373	247	620
彰化市	72	47	119
南投縣	391	273	664
嘉義縣	52	50	102
台南縣	24	16	40
高雄縣	245	198	443
屏東縣	708	568	1,276
台東縣	715	1,168	1,883
花蓮縣	1,118	978	2,096
基隆市	24	18	42
新竹市	24	17	41
台中市	133	66	199
嘉義市	24	11	35
澎湖縣	24	16	40
台北市	188	147	335
高雄市	140	101	241
金門縣	0	16	16
連江縣	0	7	7

## (八)抽樣誤差(詳見附錄貳)

本調查採分層隨機抽樣。估計值的變異數不能以簡單隨機抽樣公式估計。本報告採用半樣本複估(Half-sample Replicate)方法估計變異數。由於本報告估計值甚多，無法一一陳列出每一估計值的變異數，所以只提供概括性的設計效應係數(DEFF)。讀者只需將此設計效應係數乘上由簡單隨機抽樣公式所計算出來的變異數，即可得到估計變異數之近似值。例如：勞動力人口失業率的估計值是5.76%。以簡單隨機抽樣公式估計的變異數是 $(0.0576)(0.9424)/17,480=0.00000342422$ ，乘以有限母體矯正係數， $(334,071-27,096)/334,071=0.918891$ ，再乘以失業率的设计效應係數1.2，而得估計變異數近似值為0.00000342422，標準誤為0.19%。在95%的信心水準下，抽樣誤差是0.36%，估計失業率的信賴區間是（5.40%，6.12%）；也就是說，我們有百分之九十五的信心，正確的失業率應在5.40%與6.12%之間。

## 參、提要分析

### 一、台灣原住民的基本特徵

根據行政院原住民族委員會全國原住民人口資料，民國九十三年五月九日(調查資料時期)臺閩地區年滿十五歲以上原住民現住人數有334,071人，遍佈於臺閩地區357個鄉鎮市區。以下將針對十五歲以上原住民母體人口資料與抽樣調查訪問的結果進行分析：

#### 1.居住區域分布

(1)行政區域：有37%的原住民居住在臺灣省山地鄉，有30%居住在平地原住民鄉鎮市，有28%居住在臺灣省非原住民鄉鎮市。

根據現住原住民人口數資料顯示，十五歲以上的原住民以居住在臺灣省山地鄉的人口最多有123,455人，占37%，其次依序是平地原住民鄉鎮市的101,349人，占30%，非原住民鄉鎮市的94,708人，占28%，臺北市及高雄市各有7,927人及6,488人，各占2%，金馬地區的原住民則非常少只有144人，只占0.04%。

表3-1 原住民人口－按行政區域分

行政區域	戶數	人數	人數百分比
<b>總計</b>	<b>148,725</b>	<b>334,071</b>	<b>100.0</b>
臺灣省山地鄉	44,512	123,455	37.0
臺灣省平地原住民鄉鎮市	42,243	101,349	30.3
臺灣省非原住民鄉鎮市	53,534	94,708	28.3
臺北市	4,764	7,927	2.4
高雄市	3,558	6,488	1.9
金馬地區	114	144	0.04

資料來源：行政院原住民族委員會。

(2)統計區域：有39%的原住民居住在東部地區，28%居住在北部地區，20%居住在南部地區，13%居住在中部地區。

按統計區域分，根據現住原住民人口數資料，十五歲以上的原住民以居住在東部地區的130,929人最多，占39%，其次是北部地區的92,310人，占28%，再依序為南部地區的67,112人，占20%，中部地區的43,576人，占13%，而金馬地區的原住民則非常稀少，只有144人，只占有0.04%。

表3-2 原住民人口－按統計區域分

統計區域	戶數	人數	百分比
北部地區	46,705	92,310	27.6
中部地區	20,932	43,576	13.0
南部地區	28,569	67,112	20.1
東部地區	52,405	130,929	39.2
金馬地區	114	144	0.04

資料來源：行政院原住民族委員會。

2.性別與年齡：男性、女性各占50%。67%的原住民年齡在20至49歲之間。

根據現住原住民人口數資料，十五歲以上的原住民男性有166,713人，女性有167,358人，男性女性各占50%(女性較男性多645人)；年齡的分配以20至29歲的有80,741人最多，占24%，其次是30至39歲的73,975人，占22%，再依序是40至49歲的67,396人，占20%，15至19歲的38,351人，占12%，50至59歲的35,347人，占11%，而60歲或以上者有38,281人，占12%。

十五歲以上的一般民眾性別分配以男性多於女性(51%及49%)，原住民則是男女各半；一般民眾65歲或以上者占12%，高於原住民的8%。因此一般民眾男性及老年人口所占的比例高於原住民。【一般民眾資料來源：行政院主計處人力資源調查網站(<http://www.dgbas.gov.tw>)，中華民國九十三年五月。】

圖1 原住民與一般民眾年齡比較

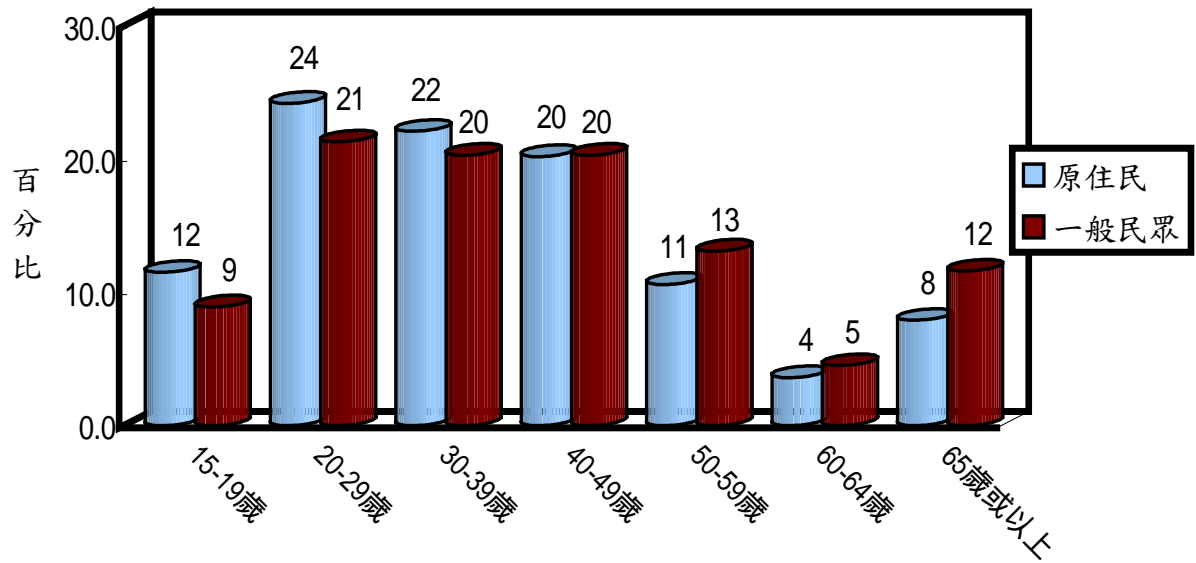

以行政區域觀察，65歲或以上之老年原住民人口所占的比例以臺灣省平地原住民鄉鎮市最高，有12%，其次是臺灣省山地鄉的10%。(見表3-3)

表3-3 原住民年齡

單位：%

	總計	15~19 歲	20~29 歲	30~39 歲	40~49 歲	50~59 歲	60~64 歲	65歲 或以上
<b>總計</b>	<b>100.0</b>	<b>11.5</b>	<b>24.2</b>	<b>22.1</b>	<b>20.2</b>	<b>10.6</b>	<b>3.6</b>	<b>7.9</b>
<b>行政區域</b>								
臺灣地區	100.0	11.5	24.2	22.1	20.2	10.6	3.6	7.9
臺灣省	100.0	11.5	24.1	22.0	20.1	10.6	3.7	8.1
山地鄉	100.0	10.3	24.3	21.2	20.1	10.8	3.8	9.5
平地原住民鄉鎮市	100.0	9.0	21.4	19.7	19.3	12.8	5.4	12.3
非原住民鄉鎮市	100.0	15.5	26.5	25.4	21.1	7.9	1.7	1.8
臺北市	100.0	12.1	25.4	25.9	22.3	9.8	2.0	2.4
高雄市	100.0	11.9	27.9	24.9	19.8	11.4	2.2	1.9
金馬地區	100.0	8.3	22.9	36.8	25.0	4.9	0.7	1.4

資料來源：行政院原住民族委員會。



### 3.教育程度： 五歲以上的原住民有54%教育程度只有國(初)中或以下。

根據現住原住民人口數資料，十五歲以上原住民教育程度小學或以下的有29%，國(初)中的有25%，高中(職)最多有34%，專科或以上的有12%。

和一般民眾比較，專科或以上學歷者，一般民眾有27%，而原住民只有12%；國(初)中或以下學歷者原住民有54%，而一般民眾只有39%。可見原住民的教育程度比一般民眾低。(一般民眾資料來源：行政院主計處人力資源調查網站(<http://www.dgbas.gov.tw>)，中華民國九十二年十二月。)

圖2 原住民與一般民眾教育程度比較

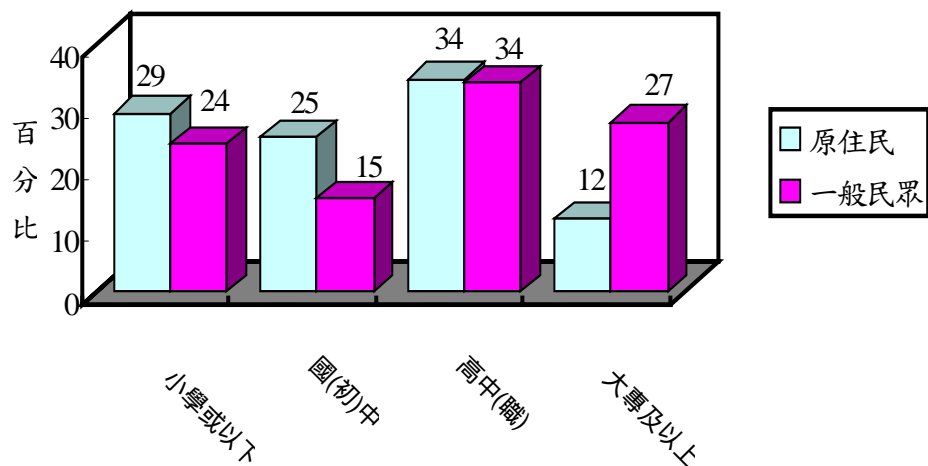

不同行政區域教育程度有差異。小學或以下學歷者的比例以臺灣省的山地鄉(33%)及平地原住民鄉鎮市(36%)者較高，而高中(職)或以上學歷者的比例以臺北市(66%)、高雄市(59%)及金馬地區(60%)者較高，而臺灣省則只有45%。

以原住民的性別來看，男性的教育程度比女性高。男性高中(職)或以上學歷者有49%，高於女性的43%；女性小學或以下學歷者有34%，高於男性的25%。

從年齡層來看，教育程度隨年齡層的降低而有遞增的趨勢。高中(職)或以上學歷者由65歲以上者的5%，逐漸增至40至49歲者的32%，30至39歲者的51%，20至29歲者的73%及15至19歲者的69%。(見表3-4)。

表3-4 原住民教育程度—按行政區域、性別及年齡分

單位：%

				總計	小 學 或以下	國(初)中	高中(職)	專科	大 學 或 以上
總 行 政 區 臺 灣 地 區 臺 灣 省 山 地 鄉 平地原住民鄉鎮市 非原住民鄉鎮市 臺 北 市 高 雄 市 金 馬 地 區  性   男 女  年  15 至 19 歲 20 至 29 歲 30 至 39 歲 40 至 49 歲 50 至 59 歲 60 至 64 歲 65 歲或以上	計 域  <								

資料來源：行政院原住民族委員會。

#### 4.婚姻狀況：有56%的原住民有配偶，有34%未婚。

根據調查結果顯示，十五歲以上的原住民有配偶者有56%，未婚者有34%，而離婚、分居或喪偶者有10%。

和一般民眾比較，原住民的婚姻狀況與一般民眾差不多。一般民眾有配偶者有55%，未婚者有34%，而離婚、分居或喪偶者有11%。(一般民眾資料來源：行政院主計處人力資源調查網站(<http://www.dgbas.gov.tw>)，中華民國九十二年十二月。)

圖3 原住民與一般民眾婚姻狀況比較

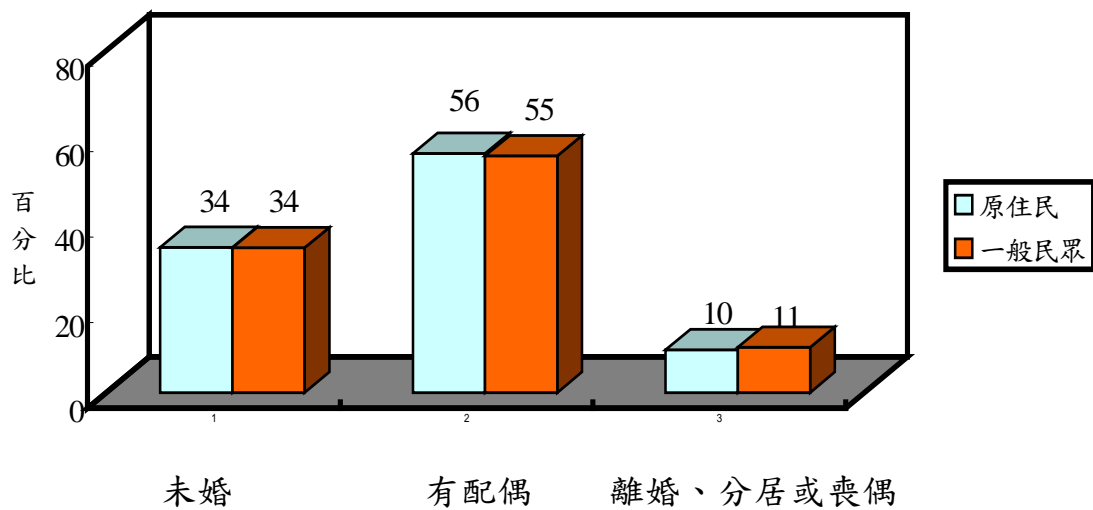

不同性別的原住民婚姻狀況有差異，未婚者所占的比例以男性高於女性，41%比28%；有配偶者則以女性高於男性，58%比53%。

從年齡層來看，原住民未婚者所占的比例隨年齡層提高而遞減，由15至19歲者的97%，降至20至29歲者的70%，30至39歲者的20%，而以60歲或以上者的1%最低。有配偶者所占的比例則以40至59歲者平均約80%最高，其次是60至64歲者的75%，而以15至19歲者的3%最低。(見表3-5)

表3-5 原住民婚姻狀況

		單位：%				
總性	計別	總計	未婚	有配偶	離婚分居	喪偶
		100.0	34.5	55.6	4.3	5.6
年	男	100.0	40.8	52.8	4.3	2.1
	女	100.0	28.1	58.4	4.4	9.1
齡	15 至 19 歲	100.0	97.2	2.5	0.2	0.0
	20 至 29 歲	100.0	69.7	28.7	1.4	0.1
	30 至 39 歲	100.0	19.8	73.1	6.1	1.1
	40 至 49 歲	100.0	8.2	79.3	8.5	4.0
	50 至 59 歲	100.0	3.3	81.1	5.7	9.9
	60 至 64 歲	100.0	1.2	74.8	4.0	19.9
	65 歲或以上	100.0	1.0	62.2	1.8	35.0

5.族別：原住民人口以阿美族的人數最多，有38%，其次是泰雅族，有21%。

根據現住原住民人口數資料，臺灣十五歲以上原住民之族別分布，以阿美族的人數最多，占38%，其次是泰雅族的21%，再依序是排灣族的18%，布農族的10%，太魯閣族4%，魯凱族3%，卑南族的2%，鄒族、賽夏族和雅美族各占1%，而噶瑪蘭族及邵族最少僅各占0.1%。(行政院於九十三年一月正式核定太魯閣族為原住民族第十二族，因此以下有關族別的分析將依十二族分別討論之)

圖4 原住民族別分布

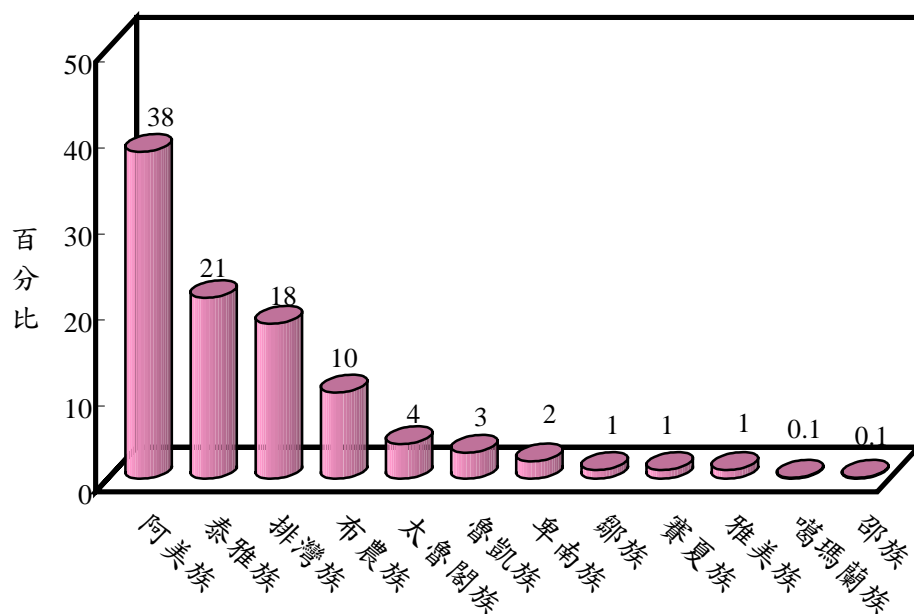

以行政區域來看，臺灣省原住民以阿美族人數最多，其次是泰雅族，再其次是排灣族；其中臺灣省山地鄉以泰雅族及排灣族的人數較多，臺灣省平地原住民鄉以阿美族人數最多，而臺灣省非原住民鄉也是以阿美族的人數最多。臺北市原住民以阿美族人數最多，其次是泰雅族。高雄市原住民也以阿美族人數最多，其次是排灣族。(見表3-6)

表3-6 原住民族別一按行政區域分(不含太魯閣族)

單位：%

	總計	阿美族	泰雅族	排灣族	布農族	魯凱族	卑南族	鄒族	賽夏族	雅美	邵族	噶瑪蘭族
<b>總計</b>	<b>100.0</b>	<b>40.0</b>	<b>21.8</b>	<b>18.6</b>	<b>10.6</b>	<b>2.8</b>	<b>2.4</b>	<b>1.4</b>	<b>1.3</b>	<b>0.8</b>	<b>0.13</b>	<b>0.13</b>
<b>行政區域</b>												
臺灣地區	100.0	40.0	21.8	18.6	10.6	2.8	2.4	1.4	1.3	0.8	0.13	0.13
臺灣省	100.0	39.3	22.1	18.8	10.8	2.8	2.4	1.4	1.3	0.9	0.13	0.13
山地鄉	100.0	1.7	38.4	29.9	20.0	4.4	0.2	2.9	0.7	1.8	0.01	0.00
平地原住民鄉鎮市	100.0	75.8	4.4	8.6	2.1	1.2	5.5	0.1	1.6	0.1	0.23	0.31
非原住民鄉鎮市	100.0	49.8	19.6	15.1	7.8	2.3	2.0	0.9	1.8	0.5	0.18	0.11
臺北市	100.0	55.8	22.6	8.4	5.3	1.5	3.5	1.1	1.1	0.6	0.06	0.01
高雄市	100.0	55.1	6.7	20.2	7.3	5.8	3.0	0.9	0.5	0.4	0.08	0.07
金馬地區	100.0	50.9	19.8	12.9	7.8	2.6	1.7	0.9	1.7	1.7	0.00	0.00

註：行政院於九十三年一月正式核定太魯閣族為原住民族第十二族，約一萬三千多人(約占4%)，由於戶籍母體尚未更新，因此交叉表不含該族。

#### 6.家計分擔： 五歲以上的原住民有65%需要負責家計，其中有37%為家計主要負責人。

根據調查結果顯示，臺灣十五歲以上的原住民有65%需要負責家計，其中有37%為家計主要負責人，另有35%不需要負責家計。(訪查時，如果該戶只有一位原住民，則該受訪者是當然主要家計負責人；如果家中僅兩位年長之原住民，則其中一位是當然主要家計負責人)

就性別而言，在家計分擔上主要的家計負責人以男性多於女性，54%比18%；而不需要負責家計的則以女性多於男性，42%比27%。

從年齡層來看，30至39歲及40至49歲之年齡層的原住民在分擔家計上以主要的家計負責人比例最高(52%及59%)，其次是次要家計負責人(33%及26%)；而50至59歲之年齡層的原住民在分擔家計上亦是以主要的家計負責人比例最高，而其次是不需要負擔家計者。另外15至19歲及60歲以上的原住民則以不需要負擔家計的比例最高。(見表3-7)

表3-7 原住民家計分擔狀況

單位：%

			總計	主要家計 負責人	次要家計 負責人	不需要 負責家計	拒答
總 性  年	計 別		100.0	36.3	28.2	34.7	0.8
		男	100.0	54.2	17.8	27.1	1.0
		女	100.0	18.4	38.5	42.4	0.7
	齡	15 至 19 歲	100.0	3.5	18.4	77.6	0.4
		20 至 29 歲	100.0	23.2	40.3	35.5	1.0
		30 至 39 歲	100.0	51.2	32.9	14.7	1.2
		40 至 49 歲	100.0	58.3	26.1	14.7	0.9
		50 至 59 歲	100.0	49.1	23.9	26.6	0.5
		60 至 64 歲	100.0	28.7	18.2	52.3	0.9
		65 歲或以上	100.0	11.9	7.6	80.3	0.2

註：訪查時，如果該戶只有一位原住民，則該受訪者是當然主要家計負責人；如果家中僅兩位年長之原住民，則其中一位是當然主要家計負責人。

#### 7.個人每月收入：原住民平均每人每月收入約1.6萬元。

根據調查結果顯示，十五歲以上的原住民(不含監管人口或失蹤人口)個人每月收入以無經常性收入或沒有收入者占的比例最高(31%)，有經常性收入者以1萬~未滿2萬元者的18%最高，未滿1萬或2萬~未滿3萬元者居次(各占16%)，此外隨收入提高所占的比例則越低。65%的原住民個人每月平均收入未滿2萬元。就平均數來看，十五歲以上的台灣原住民平均每人每月收入約1.6萬元(中位數1.5萬元)，勞動力人口平均每人每月收入約2.4萬元，而有酬就業者平均每人每月主要工作收入約2.5萬元。(見圖5)

和一般民眾比較，依最新資料中華民國臺灣地區九十三年五月人力運用調查報告，一般民眾15歲以上有酬就業者，平均每人每月主要工作收入約34,659元。因此就有酬就業者來看，一般民眾的平均所得約為原住民的1.4倍。(見圖6)(另外關於15歲以上之一般民眾個人每月收入，因無相關調查資料可參考，因此無法進行一般民眾與原住民之比較。)

圖5 十五歲以上原住民個人每月收入



圖6 原住民與一般民眾有酬就業者平均每人每月主要工作收入比較



以族別來看，賽夏族、鄒族及噶瑪蘭族的平均每人每月收入約1.8萬~1.9萬元比其他族高，而以雅美族平均約1萬元最低。(見表3-8)

表3-8 原住民個人每月收入—按族別分

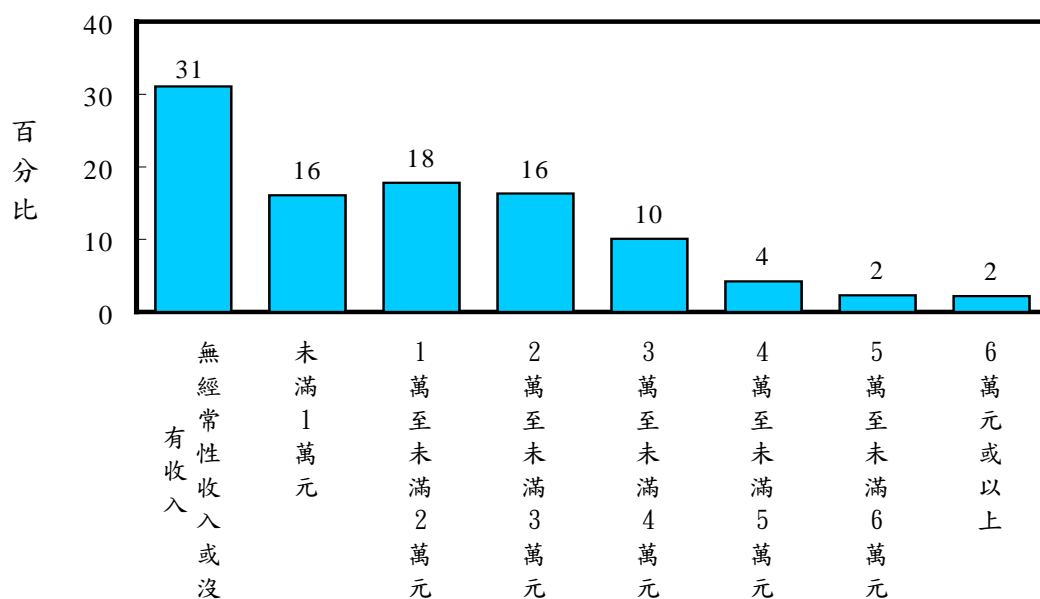
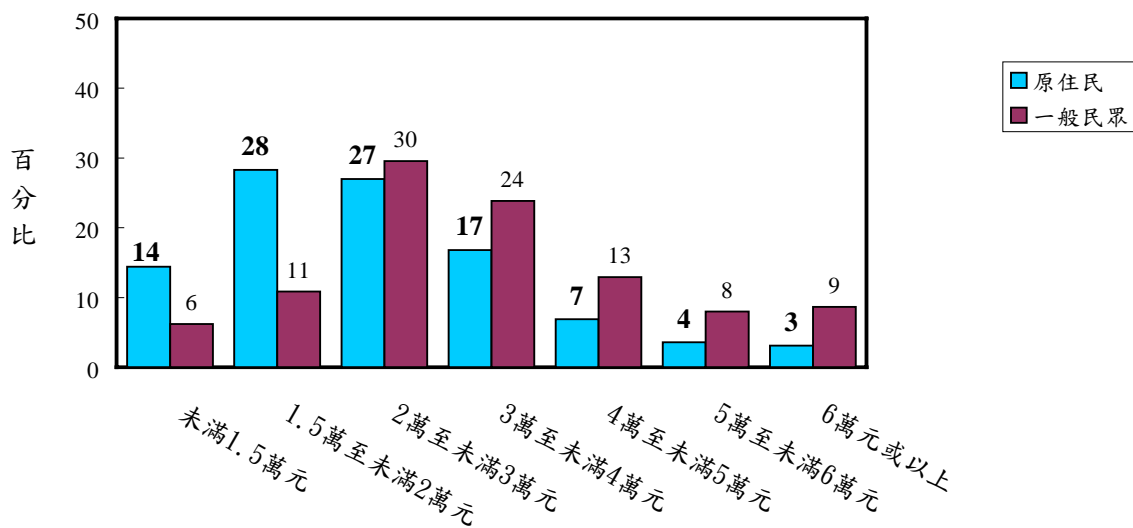
單位：%

			總計	無經常性 收入或沒 有收入	未滿 1萬元	1萬元 至未滿 2萬元	2萬元 至未滿 3萬元	3萬元 至未滿 4萬元	4萬元 至未滿 5萬元	5萬元 至未滿 6萬元	6萬元 或以上	平均 (萬元)
<b>總族計別</b>			<b>100.0</b>	<b>31.3</b>	<b>16.2</b>	<b>17.7</b>	<b>16.1</b>	<b>10.0</b>	<b>4.2</b>	<b>2.3</b>	<b>2.2</b>	<b>1.57</b>
阿	美	族	100.0	30.2	16.1	16.5	17.8	10.9	4.4	2.1	2.0	1.61
泰	雅	族	100.0	32.2	15.8	18.6	14.7	8.6	4.2	2.9	2.8	1.58
排	灣	族	100.0	33.0	15.5	17.5	15.1	10.2	4.3	2.1	2.4	1.55
魯	凱	族	100.0	30.9	17.2	16.1	14.4	13.9	3.5	2.5	1.6	1.58
布	農	族	100.0	29.4	18.0	21.2	15.0	9.1	3.8	2.1	1.3	1.48
賽	夏	族	100.0	28.2	14.1	15.5	18.2	12.9	5.7	2.9	2.4	1.80
雅	美	族	100.0	42.4	22.5	15.0	14.0	2.7	1.5	1.2	0.7	0.97
卑	南	族	100.0	31.4	17.7	16.8	18.3	7.5	2.2	2.0	4.1	1.57
鄒		族	100.0	24.8	13.2	19.9	15.9	12.3	6.4	4.7	2.9	1.95
邵		族	100.0	27.7	25.0	12.7	14.5	8.5	10.2	1.3	0.0	1.51
噶	瑪	蘭	100.0	22.5	16.3	14.7	22.7	17.3	6.6	0.0	0.0	1.77
太	魯	閣	100.0	37.4	16.2	18.8	12.4	9.0	2.9	1.4	2.0	1.33

註：本表係扣除個人每月收入未回答者之結果

不同的行政區域原住民的個人每月平均所得也有差異，臺灣省非原住民鄉鎮市、臺北市原住民平均每月收入各約1.8萬元高於其他行政區域者；而臺灣省山地鄉、平地原住民鄉鎮市及高雄市者約有五成以上每月收入未滿1萬元(含無經常性收入)，故其平均個人每月收入均未滿1.5萬元。(見表3-9)

表3-9 原住民個人每月收入—按行政區域分

單位：%

			總計	無經常性 收入或沒 有收入	未滿 1萬元	1萬元 至未滿 2萬元	2萬元 至未滿 3萬元	3萬元 至未滿 4萬元	4萬元 至未滿 5萬元	5萬元 至未滿 6萬元	6萬元 或以上	平均 (萬元)
<b>總行政區域</b>			<b>100.0</b>	<b>31.3</b>	<b>16.2</b>	<b>17.7</b>	<b>16.1</b>	<b>10.0</b>	<b>4.2</b>	<b>2.3</b>	<b>2.2</b>	<b>1.57</b>
臺灣省	山地鄉		100.0	30.3	19.3	20.0	13.8	9.0	3.6	2.2	1.9	1.47
	平地原住民鄉鎮市		100.0	30.8	20.9	17.3	14.8	8.7	3.9	2.0	1.6	1.44
	非原住民鄉鎮市		100.0	32.0	9.2	16.2	19.5	12.2	5.1	2.7	3.1	1.80
臺	北	市	100.0	34.7	8.2	11.8	20.7	13.3	5.2	3.3	2.8	1.82
高	雄	市	100.0	43.5	10.0	12.2	15.1	10.1	5.0	1.2	2.9	1.47
金	馬	地	100.0	48.0	0.0	6.6	14.3	2.3	4.2	16.3	8.4	2.20

註：1.本表係扣除個人每月收入未回答者之結果。

2.金馬地區因樣本數少，平均個人每月收入僅供參考。



以性別來看，男性平均個人每月收入約2.1萬元高於女性的1.1萬元。

從年齡層來看，以30~44歲者平均個人每月收入約2.2萬元及25~29歲者約2.1萬元者最高，其次是45~49歲者的2.0萬元。

以需不需要負責家計者來看，主要家計負責人平均個人每月收入約2.6萬元最多，其次是次要(輔助)家計負責人的1.7萬元。(見表3-10)

**表3-10 原住民個人每月收入—按人口特性分**

單位：%

		總計	無經常 性收入 或沒有 收入	未 滿 1萬元	1萬元 至未滿 2萬元	2萬元 至未滿 3萬元	3萬元 至未滿 4萬元	4萬元 至未滿 5萬元	5萬元 至未滿 6萬元	6萬元 或以上	平均 (萬元)
<b>總 性</b>	<b>計 別</b>	<b>100.0</b>	<b>31.3</b>	<b>16.2</b>	<b>17.7</b>	<b>16.1</b>	<b>10.0</b>	<b>4.2</b>	<b>2.3</b>	<b>2.2</b>	<b>1.57</b>
	男	100.0	20.2	15.8	17.1	18.3	14.5	6.7	3.8	3.6	2.06
	女	100.0	41.8	16.6	18.3	13.9	5.7	1.9	0.9	0.9	1.10
<b>年</b>	<b>齡</b>										
	15 至 19 歲	100.0	71.9	10.3	10.0	5.5	1.5	0.5	0.1	0.1	0.43
	20 至 24 歲	100.0	32.6	19.0	16.7	19.7	9.0	1.9	0.5	0.5	1.30
	25 至 29 歲	100.0	20.7	8.3	18.0	24.8	17.6	6.0	2.8	1.8	2.10
	30 至 34 歲	100.0	19.1	9.5	20.0	22.4	15.2	7.8	3.9	2.1	2.15
	35 至 39 歲	100.0	19.1	9.9	22.7	19.2	14.0	7.0	4.4	3.6	2.18
	40 至 44 歲	100.0	19.8	10.6	23.0	18.9	13.2	5.7	4.4	4.3	2.14
	45 至 49 歲	100.0	22.1	12.6	21.7	18.1	11.7	6.2	3.0	4.5	2.02
	50 至 54 歲	100.0	31.7	13.9	19.5	14.6	9.7	3.7	2.6	4.2	1.68
	55 至 59 歲	100.0	29.9	27.5	19.9	12.4	5.4	2.2	1.0	1.6	1.21
	60 至 64 歲	100.0	34.2	36.8	16.2	5.5	3.1	1.6	0.9	1.6	0.91
	65 歲或以上	100.0	39.3	49.3	6.6	2.9	0.8	0.5	0.2	0.4	0.51
<b>需不需要負責家計</b>											
	主要家計負責人	100.0	7.4	10.5	22.6	23.2	17.6	8.6	5.2	4.9	2.61
	次要(輔助)家計負責人	100.0	20.7	15.1	26.3	21.9	10.5	3.2	1.2	1.3	1.68
	不需要負責家計	100.0	62.6	22.5	6.3	4.6	2.3	0.7	0.4	0.4	0.49

註：本表係扣除個人每月收入未回答者之結果

## 二、勞動力狀況

### 1.93年5月9日至5月15日原住民工作情形

民國九十三年五月，台灣原住民十五歲以上人口以從事規則性有報酬工作的比例最高(41%)，其次為從事不規則性有報酬工作(15%)，再其次依序為求學及準備升學(11%)、料理家務(11%)及高齡(65歲以上)/身心障礙/生病不能工作(10%)。

與去年九十二年五月比較，「從事規則性有報酬工作」的比例明顯提高3.6%，而「沒工作在找工作或已找工作在等待結果」則顯著減少2.6%，「不想工作」的比例下降1.5%，因此直接影響到失業率，使失業率明顯下降，就業人口增加。(見表3-11)

**表3-11 歷年台灣原住民十五歲以上人口的工作情形比較**

	91年5月調查結果		92年5月調查結果		93年5月調查結果		變動程度 (與92年比較)	
	人數	%	人數	%	人數	%	人數	%
<b>總計</b>	<b>314,078</b>	<b>100.0</b>	<b>316,926</b>	<b>100.0</b>	<b>334,071</b>	<b>100.0</b>	<b>17,145</b>	<b>100.0</b>
規則性有報酬工作(含部分工時)	154,203	49.1*	116,926	36.9*	135,156	40.5	18,230	3.6
不規則性有報酬工作			46,905	14.8	48,508	14.5	1,603	-0.3
從事無酬家屬工作(15小時以上)	9,659	3.1*	6,655	2.1	7,136	2.1	481	0.0
有工作而未做領有報酬	4,924	1.6*	-	-*	845	0.3	845	0.3
有工作未做未領有報酬	1,734	0.6*	317	0.1*	876	0.3	559	0.2
無工作在找工作或已找工作在等待結果	14,944	4.8*	19,332	6.1*	11,686	3.5	-7,646	-2.6
想工作未去找工作,但隨時可以工作	6,333	2.0*	2,535	0.8	3,053	0.9	518	0.1
求學及準備升學	32,605	10.4*	33,594	10.6	36,587	11.0	2,993	0.4
料理家務	36,848	11.7*	33,911	10.7	36,932	11.1	3,021	0.4
高齡(65歲以上)/身心障礙/生病不能工作	32,903	10.5*	32,010	10.1	32,954	9.9	944	-0.2
不想工作	3,878	1.2*	9,191	2.9*	4,779	1.4	-4,412	-1.5
其他	753	0.2*	-	-*	885	0.3	885	0.3
現役軍人(含職業軍人)	13,790	4.4	15,212	4.8*	13,907	4.2	-1,305	-0.6
監管人口	467	0.1	317	0.1	350	0.1	33	0.0
失蹤人口	1,037	0.3*	1,902	0.6*	418	0.1	-1,484	-0.5

註：1.91年與92年調查結果之資料來源：行政院原住民族委員會，九十一年、九十二年台灣原住民就業狀況調查報告。

2.”\*”表示與93年5月有顯著差異(91年5月樣本數為25,279人，92年5月樣本數為10,014人，93年5月樣本數為27,096人)。

3.”-”表示百分比小於0.05。

## 2.勞動力參與情形：台灣原住民勞動力人數約21萬8千人，勞動力參與率為65.4%

本報告將民國九十三年五月九日至五月十五日從事規則性有報酬工作(含部分時間工作)、從事不規則性有報酬工作、從事無酬家屬工作(15小時以上)、有工作而未做領有報酬、有工作而未做沒有領報酬、沒工作在找工作或已找工作在等待結果以及現役軍人(含職業軍人)定義為勞動力，其餘為非勞動力(但不包含監管人口及失蹤人口)。(參見表3-11)

民國九十三年五月，台灣原住民十五歲以上人口(扣除監管人口及失蹤人口)有333,303人，其中勞動力人數有218,113人，非勞動力人數有115,191人，勞動力參與率為65.4%(包含現役軍人)；若不包含現役軍人、監管人口及失蹤人口，則十五歲以上人口有319,396人，其中勞動力人數為204,206人，勞動參與率為63.9%。

與歷年調查結果比較，九十三年台灣原住民勞動力參與率為65.4%，高於九十二年及九十一年之64.9%與63.7%。(參見表3-12)

表3-12 歷年原住民戶內十五歲以上人口的勞動力參與率比較

項 目	91年5月 原住民十五歲 以上人口	91年5月 原住民十五歲 以上人口 (不含現役軍人)	92年5月 原住民十五歲 以上人口	92年5月 原住民十五歲 以上人口 (不含現役軍人)	93年5月 原住民十五歲 以上人口	93年5月 原住民十五歲 以上人口 (不含現役軍人)
人口總數	312,574	298,784	314,707	299,495	333,303	319,396
勞動力	199,254	185,464	204,240	189,028	218,113	204,206
勞動力參與率	63.7%	62.1%	64.9%	63.1%	65.4%	63.9%

註：1.91年與92年之資料來源：行政院原住民族委員會，九十一年、九十二年台灣原住民就業狀況調查報告。

### 2.原住民戶內十五歲以上勞動力人數

=原住民戶內十五歲以上人口中從事規則性有報酬工作的人數+從事不規則性有報酬工作的人數+從事無酬家屬工作的人數+有工作而未做領有報酬的人數+有工作而未做沒有領報酬的人數+無工作在找工作或已找工作在等待結果的人數+現役軍人。

### 3.原住民十五歲以上人口不含監管人口或失蹤人口。

和一般民眾比較，根據行政院主計處資料(行政院主計處人力資源調查網站(<http://www.dgbas.gov.tw>))，民國九十三年五月，臺灣地區十五歲以上一般民間人口的勞動力參與率是57.6%；而原住民的勞動力參與率則有65.4%(含現役軍人)或63.9% (不包含現役軍人)，皆明顯高於一般民間人口。(參見表3-13)

**表3-13 原住民與一般民眾勞動力參與率比較**

		單位：%		
總 性 別	計 別	原住民 勞動力參與率 (含現役軍人)	原住民 勞動力參與率 (不含現役軍人)	一般民眾 勞動力參與率 (不含現役軍人)
		65.4	63.9*	57.6
男	年	77.3	75.3*	67.7
	女	53.7	53.6*	47.6
年 齡	15 至 19 歲	26.1	24.5*	10.2
	20 至 24 歲	69.3	61.6*	53.7
	25 至 29 歲	82.2	80.8	82.4
	30 至 34 歲	82.8	82.3	82.4
	35 至 39 歲	82.3	82.1	81.3
	40 至 44 歲	81.6	81.5*	79.5
	45 至 49 歲	78.4	78.3*	74.5
	50 至 54 歲	69.1	69.1*	64.7
	55 至 59 歲	62.6	62.6*	48.7
	60 至 64 歲	42.2	42.1*	33.3
	65 歲或以上	16.1	16.1*	7.5
教 育 程 度	不識字及自修	27.7	27.7*	12.8
	小學或以下	58.5	58.4*	41.8
	國中、初中	76.2	75.6*	62.6
	高中	69.3	66.5*	50.6
	高職	73.7	71.7*	69.0
	專科	70.5	68.1*	76.0
	大學或以上	54.8	52.2*	58.5

註：1.臺灣地區15歲以上勞動力之資料來源：行政院主計處人力資源

調查網站(<http://www.dgbas.gov.tw>)，中華民國九十三年五月。

2.一般民眾指民間人口，原住民含民間人口和現役軍人。

3.”\*”表示一般民眾與原住民的勞參與率有顯著差異。

原住民的勞動力參與率與他們的居住地區、性別、年齡、教育程度和婚姻狀況均有顯著相關，而與臺灣地區十五歲以上一般民間人口勞動力參與率在性別、年齡和教育程度方面比較結果顯示，原住民勞動力參與率普遍較高，分述如下：

(1)行政區域：臺灣省非原住民鄉鎮市的原住民勞動力參與率最高，有68%，其次是山地鄉的66%，臺北市、平地原住民鄉鎮市及高雄市分別為64%、63%及62%，金馬地區只有51%。(見表3-14)

(2)統計區域：北部、中部及南部地區勞動力參與率分別有68%~66%，高於東部及金馬地區的63%及51%。(見表3-14)

表3-14 台灣原住民勞動力參與情形－按地區別分

單位：人、%

	十五歲以上人口		勞動力		非勞動力	
	人數	%	人數	%	人數	%
<b>總 計</b>	<b>333,303</b>	<b>100.0</b>	<b>218,113</b>	<b>65.4</b>	<b>115,191</b>	<b>34.6</b>
<b>行 政 區 域</b>						
臺灣地區	333,159	100.0	218,039	65.4	115,121	34.6
臺灣省	318,769	100.0	209,009	65.6	109,760	34.4
山地鄉	123,138	100.0	80,948	65.7	42,190	34.3
平地原住民鄉鎮市	101,020	100.0	63,864	63.2	37,156	36.8
非原住民鄉鎮市	94,611	100.0	64,197	67.9	30,414	32.1
臺北市	7,927	100.0	5,054	63.8	2,873	36.2
高雄市	6,463	100.0	3,976	61.5	2,488	38.5
金馬地區	144	100.0	74	51.2	70	48.8
<b>統 計 區 域</b>						
北部地區	92,270	100.0	61,082	66.2	31,188	33.8
中部地區	43,554	100.0	29,482	67.7	14,071	32.3
南部地區	66,872	100.0	45,089	67.4	21,783	32.6
東部地區	130,464	100.0	82,386	63.1	48,078	36.9
金馬地區	144	100.0	74	51.2	70	48.8

註：十五歲以上人口含現役軍人，不含監管人口或失蹤人口。

(3)性別：原住民男性勞動力參與率高於女性，77%比54%。

與一般民眾比較(不含現役軍人)，原住民男性及女性勞動力參與率皆高於一般民眾。男性勞動力參與率，75%比68%；女性勞動力參與率，54%比48%。(見表3-13及表3-15)

(4)年齡：原住民25至44歲者勞動力參與率最高，約有82%，其次是45至49歲者的78%，再其次是20至24歲及50至54歲者的69%，再依序是55至59歲者的63%，60~64歲者的42%，15~19歲者的26%，而65歲或以上者勞動力參與率仍有16%。

與一般民眾比較(不含現役軍人)，原住民25至39歲(約82%)勞動力參與率與一般民眾差不多，其餘各年齡層原住民的勞動力參與率皆高於一般民眾。(見表3-13及表3-15)

(5)教育程度：原住民國(初)中學歷者勞動力參與率最高，有76%，高中(職)、專科者分別有71%，大學或以上有55%，而以小學或以下者為最低，只有52%。

與一般民眾比較(不含現役軍人)，原住民專科、大學或以上學歷者的勞動力參與率低於一般民眾(68%比76%、52%比59%)，其餘各學歷原住民的勞動力參與率皆高於一般民眾。(見表3-13及表3-15)

(6)婚姻狀況：原住民有配偶或與人同居(70%)及離婚或分居(76%)者的勞動力參與率最高，其次是未婚者的62%，而以喪偶者的勞動力參與率最低，只有32%。(見表3-13及表3-15)

表3-15 台灣原住民人口勞動力參與情形—按人口特性分

單位：人、%

		十五歲以上人口		勞動力		非勞動力	
		人數	%	人數	%	人數	%
<b>總性</b>	<b>計別</b>	<b>333,303</b>	<b>100.0</b>	<b>218,113</b>	<b>65.4</b>	<b>115,191</b>	<b>34.6</b>
	男	166,083	100.0	128,345	77.3	37,738	22.7
	女	167,220	100.0	89,768	53.7	77,453	46.3
<b>年</b>	<b>齡</b>						
	15至19歲	38,253	100.0	9,978	26.08	28,275	73.92
	20至24歲	42,198	100.0	29,243	69.30	12,954	30.70
	25至29歲	38,087	100.0	31,296	82.17	6,791	17.83
	30至34歲	36,263	100.0	30,038	82.83	6,225	17.17
	35至39歲	37,363	100.0	30,736	82.26	6,627	17.74
	40至44歲	36,455	100.0	29,754	81.62	6,700	18.38
	45至49歲	30,780	100.0	24,117	78.36	6,662	21.64
	50至54歲	21,799	100.0	15,073	69.15	6,726	30.85
	55至59歲	13,648	100.0	8,540	62.58	5,108	37.42
	60至64歲	12,036	100.0	5,074	42.15	6,962	57.85
	65歲或以上	26,423	100.0	4,262	16.13	22,161	83.87

表3-15 台灣原住民人口勞動力參與情形－按人口特性分(續)

單位：人、%

	十五歲以上人口		勞動力		非勞動力	
	人數	%	人數	%	人數	%
<b>教 育 程 度</b>						
小 學 或 以 下	100,578	100.0	52,330	52.0	48,248	48.0
國 中 、 初 中	72,226	100.0	55,065	76.2	17,161	23.8
高 中 、 高 職	114,276	100.0	81,503	71.3	32,773	28.7
專 科	24,679	100.0	17,404	70.5	7,275	29.5
大 學 或 以 上	21,545	100.0	11,811	54.8	9,733	45.2
<b>婚 姻 狀 況</b>						
未 婚	114,622	100.0	70,698	61.7	43,925	38.3
有 配 偶	185,665	100.0	130,609	70.3	55,056	29.7
離 婚 、 分 居	14,279	100.0	10,861	76.1	3,418	23.9
喪 偶	18,737	100.0	5,945	31.7	12,792	68.3

註：十五歲以上人口含現役軍人，不含監管人口或失蹤人口。表內數字，因加權後四捨五入的關係，有些細項人數相加不等於總計。

### 3.未參與勞動力原因：

原住民九十一年五月非勞動力人數有115,191人，其中分別有32%在「料理家務」或「求學及準備升學」，有29%屬「高齡、身心障礙、生病」，此外「不想工作」或「想工作沒去找工作，但隨時可以工作」分別只有4%與3%。

圖7 未參與勞動力原因

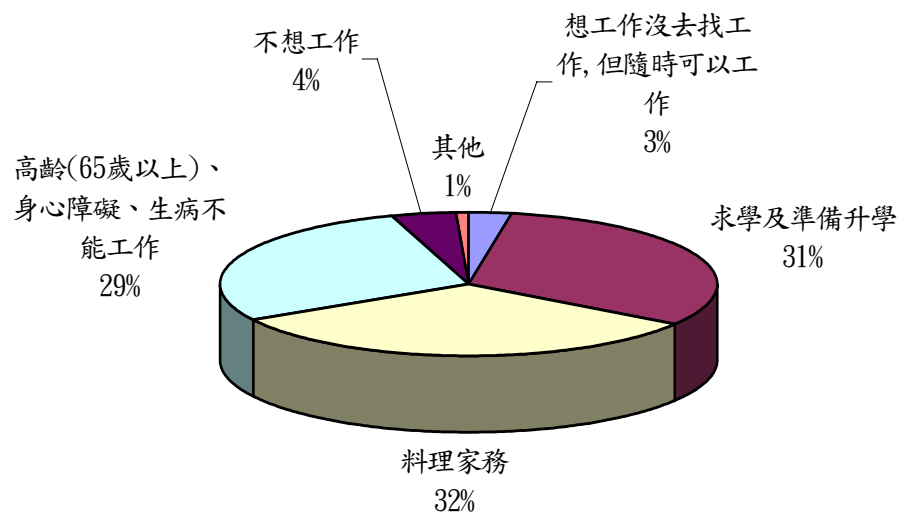

原住民未參與勞動力的原因與他們的族別、居住地區、性別、年齡、教育程度和婚姻狀況有顯著相關，分述如下：(見表3-16、表3-17及表3-18)

(1)族別：未參與勞動力的原住民中，因求學及準備升學所占的比例，以布農族、卑南族、噶瑪蘭族較高；料理家務的比例，以泰雅族、雅美族、太魯閣族較高；高齡、身心障礙、生病的比例，以邵族、噶瑪蘭族較高。

(2)行政區域：未參與勞動力的原住民中，因求學及準備升學所占的比例，以非原住民鄉鎮市、臺北市或高雄市原住民較高；料理家務的比例，以高雄市、金馬地區原住民較高；高齡、身心障礙、生病的比例，以平地原住民鄉鎮市者較高。



(3)統計區域：未參與勞動力的原住民中，因求學及準備升學所占的比例，以北部、中部原住民較高；料理家務的比例，以金馬地區原住民較高；高齡、身心障礙、生病的比例，以東部地區較高。

表3-16 台灣原住民未參與勞動力原因－按族別及地區別分

單位：%

	總計	想工作未找工作，但隨時可以工作	求學及準備升學	料理家務	高齡、身心障礙、生病	不想工作或其他原因
<b>總族別</b>	<b>100.0</b>	<b>2.7</b>	<b>31.8</b>	<b>32.1</b>	<b>28.6</b>	<b>4.9</b>
阿美族	100.0	2.5	31.1	30.3	30.9	5.2
泰雅族	100.0	3.8	28.8	37.2	25.6	4.5
排灣族	100.0	1.9	31.8	33.3	28.8	4.2
魯凱族	100.0	1.9	30.5	33.5	28.9	5.2
布農族	100.0	2.4	39.0	30.0	24.4	4.3
賽夏族	100.0	2.1	36.5	25.7	24.5	11.1
雅美族	100.0	2.1	25.5	35.9	31.8	4.6
卑南族	100.0	3.3	41.6	16.7	34.6	3.8
鄒族	100.0	5.5	32.1	23.0	27.4	12.1
邵族	100.0	—	35.2	6.7	50.5	7.6
噶瑪蘭族	100.0	—	41.7	13.0	40.2	5.0
太魯閣族	100.0	2.1	30.4	35.3	26.8	5.4
<b>行政區域</b>						
臺灣地區	100.0	2.7	31.8	32.0	28.6	4.9
臺灣省	100.0	2.7	31.0	31.9	29.4	5.0
山地鄉	100.0	2.5	25.2	33.3	33.6	5.4
平地原住民鄉鎮市	100.0	2.5	24.0	29.0	39.5	5.0
非原住民鄉鎮市	100.0	3.1	47.7	33.5	11.0	4.7
臺北市	100.0	4.6	47.8	28.4	15.7	3.5
高雄市	100.0	0.4	46.5	41.7	10.5	0.9
金馬地區	100.0	—	7.7	86.4	—	5.9
<b>統計區域</b>						
北部地區	100.0	3.8	39.0	34.1	18.2	4.8
中部地區	100.0	1.8	38.4	33.6	21.1	5.0
南部地區	100.0	2.3	32.2	32.3	28.0	5.2
東部地區	100.0	2.3	24.9	30.1	37.9	4.8
金馬地區	100.0	—	7.7	86.4	—	5.9

註：“—”，表示小於0.05%

- (4)性別：男性未參與勞動力的主要原因是求學及準備升學，其次是高齡、身心障礙、生病；而女性未參與勞動力的主要原因是料理家務，其次是求學及準備升學。
- (5)年齡：15至19歲、20至24歲者未參與勞動力的主要原因是求學及準備升學；25至59歲者主要是因料理家務；60歲或以上者主要是高齡、身心障礙、生病。
- (6)教育程度：小學或以下者未參與勞動力的主要原因是高齡、身心障礙、生病；國(初)中者主要是因料理家務；而高中(職)或以上者主要是因求學及準備升學。
- (7)婚姻狀況：未婚者未參與勞動力的主要原因是求學及準備升學；有配偶或同居者主要是因料理家務；離婚、分居或喪偶者主要是因高齡、身心障礙、生病。

表3-17 台灣原住民未參與勞動力原因—按人口特性分

單位：%

		總計	想工作未找工作，但隨時可以工作	求學及準備升學	料理家務	高齡、身心障礙、生病	不想工作或其他原因
總性	計別	100.0	2.7	31.8	32.1	28.6	4.9
年	男	100.0	3.8	43.1	2.0	41.7	9.4
	女	100.0	2.1	26.2	46.7	22.2	2.7
齡	15至19歲	100.0	0.8	94.1	2.3	0.4	2.3
	20至24歲	100.0	3.2	66.2	22.0	4.9	3.7
	25至29歲	100.0	5.7	14.7	62.9	9.7	6.9
	30至34歲	100.0	4.7	3.3	73.7	11.9	6.3
	35至39歲	100.0	7.0	1.7	69.4	15.5	6.4
	40至44歲	100.0	4.9	—	67.2	19.8	8.0
	45至49歲	100.0	4.8	0.6	63.8	23.9	6.9
	50至54歲	100.0	4.3	—	63.6	21.8	10.3
	55至59歲	100.0	2.8	—	56.0	29.0	12.2
	60至64歲	100.0	0.8	0.4	37.8	50.4	10.7
	65歲或以上	100.0	0.3	—	6.4	92.4	0.9
教 育 程 度	小學或以下	100.0	2.2	0.3	35.5	57.1	4.9
	國中、初中	100.0	5.9	15.6	54.4	17.2	6.9
	高中、高職	100.0	2.4	58.5	28.5	6.0	4.6
	專科	100.0	1.7	77.0	12.0	3.9	5.3
	大學或以上	100.0	0.6	92.3	2.9	2.2	1.9
	大學或以上	100.0	0.6	92.3	2.9	2.2	1.9
婚 姻 狀 況	未婚	100.0	2.5	82.1	3.4	7.7	4.3
	有配偶	100.0	2.6	0.7	57.7	33.7	5.4
	離婚、分居	100.0	8.9	3.7	36.2	38.9	12.2
	喪偶	100.0	1.7	0.2	19.0	76.0	3.0

註：“—”，表示小於0.05%

#### 4.失業狀況：九三年五月原住民失業人數為12,562人，失業率為5.76%

若把「從事規則性有報酬工作(含部分時間工作)」、「從事不規則性有報酬工作」、「從事無酬家屬工作(15小時以上)」、「有工作而未做領有報酬」和「現役軍人」定義為『就業』，而把「有工作而未做沒有領報酬(已定於短期內開始工作而無報酬、等待恢復工作且目前沒有領報酬)」和「無工作在找工作或已找工作在等待結果」定義為『失業』，則民國九十三年五月(5月9日至5月15日)，原住民十五歲以上的勞動力人數有218,113人(含現役軍人)，其中就業人數為205,551人，占94.24%，而失業人數為12,562人，失業率為5.76%。

本次調查與歷年調查結果比較，原住民的失業率由九十一年五月的8.37%和九十二年五月的9.64%，下降至九十三年五月的5.76%。(九十一年五月及九十二年五月原住民失業率之資料來源：分別摘自九十一年、九十二年台灣原住民就業狀況調查報告，行政院原住民委員會編印。)

與92年5月比較，93年5月的台灣原住民「從事規則性有報酬工作」的比例明顯提高3.6%，而「沒工作在找工作或已找工作在等待結果」顯著減少2.6%(見表3-11)，使得本次調查失業率明顯降低。本次調查推估就業原住民中約有9千多人在調查期間是從事政府所提供的臨時性工作，因此原住民族委員會所努力推動的中長程就業計劃之「部落在地就業計劃」、「公共服務或擴大公共服務計劃」、行政院推動的永續就業發展之「多元就業開發方案」等政府相關單位提供的就業的機會，對改善原住民失業率有明顯成效。

和一般民眾比較，根據行政院主計處資料(行政院主計處人力資源調查網站(<http://www.dgbas.gov.tw>))，民國九十三年五月，臺灣地區失業率為4.41%，比原住民的失業率(5.76%)低。(見表3-18)

表3-18 原住民與一般民眾失業率比較

單位：%

		91年5月		92年5月		93年5月	
		原住民失業率	一般民眾失業率	原住民失業率	一般民眾失業率	原住民失業率	一般民眾失業率
總 性 別	計 別	8.37*	5.02	9.64*	4.98	5.76*	4.41
	男	7.74*	5.87	8.10*	5.62	5.10	4.84
	女	9.33*	3.78	12.03*	4.08	6.71*	3.81
年 齡	15 至 19 歲	12.69	12.15	16.48*	11.59	12.55*	11.42
	20 至 24 歲	8.97*	10.96	8.69*	10.45	6.00*	9.85
	25 至 29 歲	7.40*	6.17	10.08*	6.25	4.80*	6.01
	30 至 34 歲	8.78*	4.62	10.38*	3.85	5.77*	3.82
	35 至 39 歲	8.03*	3.91	7.74*	3.89	5.03*	3.05
	40 至 44 歲	8.95*	4.02	8.59*	4.05	5.52*	3.41
	45 至 49 歲	8.75*	3.78	9.62*	4.2	5.36*	3.24
	50 至 54 歲	7.95*	3.56	11.94*	3.94	6.55*	3.81
	55 至 59 歲	6.78*	2.75	12.02*	4.48	6.34*	2.97
	60 至 64 歲	5.51*	1.19	10.44*	2.7	4.39*	1.37
	65 歲或以上	1.52*	0.12	—*	0.14	2.08*	0.10
教 育 程 度	不識字及自修 小學或以下	8.49*	4.02	10.99*	4.29	4.82*	0.91
	國中、初中	10.65*	6.46	11.35*	6.65	7.41*	5.19
	高中	7.89*	5.20	9.99*	5.03	5.15	4.75
	高職	7.78*	5.93	8.46*	5.71	5.58*	4.94
	專科	5.75*	4.23	4.99*	4.15	3.29*	4.29
	大學或以上	1.34*	3.22	5.79*	3.23	1.90*	3.87

註：1. 91年、92年原住民失業率之資料來源：九十一年、九十二年台灣原住民就業狀況調查報告，行政院原住民族委員會編印。

2. 91年、92年一般民眾失業率之資料來源：行政院主計處人力資源調查網站(<http://www.dgbas.gov.tw>)

3. 原住民勞動力人口含現役軍人，一般民眾勞動力人口不含現役軍人。

4. “\*”表示一般民眾與原住民的失業率有顯著差異。

交叉分析顯示，原住民的失業率不因他們的族別、居住地區的不同而在統計上有顯著差異，但與其性別、年齡、教育程度和婚姻狀況均有顯著相關，分述如下：(見表3-19、表3-20、表3-21及表3-22)

表3-19 台灣原住民失業率—按族別及地區別分

單位：人、%

	計別	勞動力		就業		失業	
		人數	%	人數	%	人數	%
<b>總族</b>		<b>218,113</b>	<b>100.0</b>	<b>205,551</b>	<b>94.24</b>	<b>12,562</b>	<b>5.76</b>
阿美族		85,418	100.0	80,658	94.43	4,760	5.57
泰雅族		39,773	100.0	37,732	94.87	2,041	5.13
排灣族		40,908	100.0	38,377	93.81	2,531	6.19
魯凱族		5,884	100.0	5,617	95.46	267	4.54
布農族		23,642	100.0	21,980	92.97	1,662	7.03
賽夏族		3,052	100.0	2,839	93.04	212	6.96
雅美族		1,674	100.0	1,504	89.83	170	10.17
卑南族		4,842	100.0	4,520	93.36	322	6.64
鄒族		3,357	100.0	3,176	94.60	181	5.40
邵族		303	100.0	303	100.00	0	0.00
噶瑪蘭族		301	100.0	294	97.51	8	2.49
太魯閣族		8,959	100.0	8,551	95.45	408	4.55
<b>行政區域</b>							
臺灣地區		218,039	100.0	205,477	94.24	12,562	5.76
臺灣省		209,009	100.0	196,998	94.25	12,011	5.75
山地鄉		80,948	100.0	76,325	94.29	4,623	5.71
平地原住民鄉鎮市		63,864	100.0	60,134	94.16	3,730	5.84
非原住民鄉鎮市		64,197	100.0	60,539	94.30	3,658	5.70
臺北市		5,054	100.0	4,802	95.01	252	4.99
高雄市		3,976	100.0	3,678	92.50	298	7.50
金馬地區		74	100.0	74	100.00	0	0.00
<b>統計區域</b>							
北部地區		61,082	100.0	58,092	95.10	2,990	4.90
中部地區		29,482	100.0	27,815	94.35	1,667	5.65
南部地區		45,089	100.0	42,234	93.67	2,855	6.33
東部地區		82,386	100.0	77,337	93.87	5,050	6.13
金馬地區		74	100.0	74	100.00	0	0.00

註：1.原住民勞動力人口含現役軍人。

2.總「勞動力」估計值的標準誤是0.34%，總「就業及失業」率估計值的標準誤是0.19%。

3.鄒族及邵族勞動力訪問樣本數為25人及24人，金馬地區樣本數為6人，因樣本數太少交叉分析僅供參考。

(1)性別：女性原住民(6.71%)的失業率高於男性原住民(5.10%)。

女性原住民的失業率高於一般民眾，男性則無顯著差異。

(2)年齡：原住民失業率以15~19歲的12.55%為最高，其次是20~24歲、30~34歲、40~59歲平均約5.81%，再其次是25~29歲、35~39

歲及60~64歲平均約4.87%，而以65歲或以上的2.08%最低。

除了20~29歲原住民的失業率低於一般民眾外，其餘年齡層原住民的失業率均高於一般民眾。

- (5)教育程度：國(初)中及以下學歷的原住民失業率最高，平均約有6.89%，其他依序是高中(職)的5.35%，專科的3.29%，而以大學或以上者的1.90%為最低。

高中學歷原住民的失業率與一般民眾無顯著差異，專科、大學或以上學歷的原住民失業率低於一般民眾，其餘教育程度的原住民失業率則高於一般民眾。

- (6)婚姻狀況：離婚或分居的原住民失業率最高，有9.39%，其次為未婚或喪偶者的7.16%，而有配偶或與人同居者失業率最低，有4.63%。

**表3-20 台灣原住民失業率—按人口特性分**

單位：人、%

		勞動力		就業		失業	
		人數	%	人數	%	人數	%
<b>總性</b>	<b>計別</b>	<b>218,113</b>	<b>100.0</b>	<b>205,551</b>	<b>94.24</b>	<b>12,562</b>	<b>5.76</b>
	男	128,345	100.0	121,805	94.90	6,540	5.10
	女	89,768	100.0	83,746	93.29	6,022	6.71
<b>年</b>	<b>齡</b>						
	15 至 19 歲	9,978	100.0	8,726	87.45	1,252	12.55
	20 至 24 歲	29,243	100.0	27,490	94.00	1,754	6.00
	25 至 29 歲	31,296	100.0	29,793	95.20	1,503	4.80
	30 至 34 歲	30,038	100.0	28,305	94.23	1,734	5.77
	35 至 39 歲	30,736	100.0	29,191	94.97	1,545	5.03
	40 至 44 歲	29,754	100.0	28,113	94.48	1,641	5.52
	45 至 49 歲	24,117	100.0	22,825	94.64	1,292	5.36
	50 至 54 歲	15,073	100.0	14,086	93.45	988	6.55
	55 至 59 歲	8,540	100.0	7,999	93.66	542	6.34
	60 至 64 歲	5,074	100.0	4,851	95.61	223	4.39
	65 歲或以上	4,262	100.0	4,173	97.92	89	2.08

表3-20 台灣原住民失業率—按人口特性分(續)

單位：人、%

	勞動力		就業		失業	
	人數	%	人數	%	人數	%
<b>教 育 程 度</b>						
小 學 或 以 下	52,330	100.0	49,007	93.65	3,323	6.35
國 中 、 初 中	55,065	100.0	50,984	92.59	4,081	7.41
高 中 、 高 職	81,503	100.0	77,142	94.65	4,361	5.35
專 科	17,404	100.0	16,831	96.71	573	3.29
大 學 或 以 上	11,811	100.0	11,587	98.10	225	1.90
<b>婚 姻 狀 況</b>						
未 婚	70,698	100.00	65,604	92.8	5,094	7.21
有 配 偶	130,609	100.00	124,556	95.4	6,053	4.63
離 婚 、 分 居	10,861	100.00	9,841	90.6	1,020	9.39
喪 偶	5,945	100.00	5,550	93.4	394	6.63

註：原住民勞動力人口含現役軍人。

以下將進一步分析十五歲以上原住民失業人口的結構：(見表3-22及表3-23)

- (1)族 別：原住民失業人口中，阿美族所占的比例(39.24%)最高，其次是排灣族(20.15%)，再其次是泰雅族(16.25%)及布農族(13.23%)。(主要也是因為這四個族別人口較多)
- (2)行政區域：原住民失業人口中，臺灣省山地鄉(36.80%)所占的比例最高，其次是臺灣省平地原住民鄉鎮市(29.70%)和臺灣省非原住民鄉鎮市(29.12%)，再其次是臺北市及高雄市所占的比例，分別是2.01%及2.37%，而以金馬地區所占的比例(0.00%)最低。
- (3)統計區域：原住民失業人口中，東部地區(40.20%)所占的比例最高，其次是北部地區(23.80%)及南部地區(22.73%)，再其次為中部地區(13.27%)，而以金馬地區所占的比例(0.00%)最低。

表3-21 台灣原住民失業人口的結構—按族別及地區別分

單位：人、%

		勞動力		就業		失業	
		人數	%	人數	%	人數	%
<b>總族</b>	<b>計別</b>	<b>218,113</b>	<b>100.00</b>	<b>205,551</b>	<b>100.00</b>	<b>12,562</b>	<b>100.00</b>
	阿美族	85,418	39.16	80,658	39.24	4,760	37.89
	泰雅族	39,773	18.23	37,732	18.36	2,041	16.25
	排灣族	40,908	18.76	38,377	18.67	2,531	20.15
	魯凱族	5,884	2.70	5,617	2.73	267	2.12
	布農族	23,642	10.84	21,980	10.69	1,662	13.23
	賽夏族	3,052	1.40	2,839	1.38	212	1.69
	雅美族	1,674	0.77	1,504	0.73	170	1.36
	卑南族	4,842	2.22	4,520	2.20	322	2.56
	鄒族	3,357	1.54	3,176	1.54	181	1.44
	邵族	303	0.14	303	0.15	—	—
	噶瑪蘭族	301	0.14	294	0.14	8	0.06
	太魯閣族	8,959	4.11	8,551	4.16	408	3.25
<b>行政區域</b>							
	臺灣省山地鄉	80,948	37.11	76,325	37.13	4,623	36.80
	臺灣省平地原住民鄉鎮市	63,864	29.28	60,134	29.25	3,730	29.70
	臺灣省非原住民鄉鎮市	64,197	29.43	60,539	29.45	3,658	29.12
	臺北市	5,054	2.32	4,802	2.34	252	2.01
	高雄市	3,976	1.82	3,678	1.79	298	2.37
	金馬地區	74	0.03	74	0.04	—	—
<b>統計區域</b>							
	北部地區	61,082	28.00	58,092	28.26	2,990	23.80
	中部地區	29,482	13.52	27,815	13.53	1,667	13.27
	南部地區	45,089	20.67	42,234	20.55	2,855	22.73
	東部地區	82,386	37.77	77,337	37.62	5,050	40.20
	金馬地區	74	0.03	74	0.04	—	—

註：1.原住民勞動力人口含現役軍人。

2.”—”，表示小於0.005%

(4)性 別：原住民失業人口中，男性所占的比例高於女性，52.06%比47.94%。

(5)年 齡：原住民失業人口中，以20~49歲者所占的比例最高，約14%~12%



，其次是15~19歲及45~54歲者，約10%~8%，再依序是55~59歲(4.31%)、60~64歲(1.77%)，而以65歲或以上(0.71%)所占的比例最低。

(6)教育程度：原住民失業人口中，以高中(職)(34.71%)所占的比例最高，其次是國(初)中(32.49%)，再其次依序是小學或以下(26.45%)，專科(4.56%)，而以大學或以上者所占的1.79%最低。

(7)婚姻狀況：原住民失業人口中，有配偶或與人同居者所占的比例(48.19%)最高，其次是未婚者所占的比例(40.55%)，再其次是離婚或分居所占的比例(8.12%)，而以喪偶者所占的比例(3.14%)最低。

表3-22 台灣原住民失業人口的結構—按人口特性分

單位：人、%

		計別	勞動力		就業		失業	
			人數	%	人數	%	人數	%
總性	年	計別	218,113	100.00	205,551	100.00	12,562	100.00
		男	128,345	58.84	121,805	59.26	6,540	52.06
年	齡	女	89,768	41.16	83,746	40.74	6,022	47.94
教	育	15 至 19 歲	9,978	4.57	8,726	4.25	1,252	9.97
		20 至 24 歲	29,243	13.41	27,490	13.37	1,754	13.96
程	度	25 至 29 歲	31,296	14.35	29,793	14.49	1,503	11.97
		30 至 34 歲	30,038	13.77	28,305	13.77	1,734	13.80
婚	姻	35 至 39 歲	30,736	14.09	29,191	14.20	1,545	12.30
		40 至 44 歲	29,754	13.64	28,113	13.68	1,641	13.07
狀	況	45 至 49 歲	24,117	11.06	22,825	11.10	1,292	10.29
		50 至 54 歲	15,073	6.91	14,086	6.85	988	7.86
度	程	55 至 59 歲	8,540	3.92	7,999	3.89	542	4.31
		60 至 64 歲	5,074	2.33	4,851	2.36	223	1.77
況	狀	65 歲或以上	4,262	1.95	4,173	2.03	89	0.71
		小 學 或 以 下	52,330	23.99	49,007	23.84	3,323	26.45
婚	姻	國 中 、 初 中	55,065	25.25	50,984	24.80	4,081	32.49
		高 中 、 高 職	81,503	37.37	77,142	37.53	4,361	34.71
狀	況	專 科	17,404	7.98	16,831	8.19	573	4.56
		大 學 或 以 上	11,811	5.42	11,587	5.64	225	1.79
度	程	未 婚	70,698	32.41	65,604	31.92	5,094	40.55
		有 配 偶	130,609	59.88	124,556	60.60	6,053	48.19
況	狀	離 婚 、 分 居	10,861	4.98	9,841	4.79	1,020	8.12
		喪 偶	5,945	2.73	5,550	2.70	394	3.14

註：原住民勞動力人口含現役軍人。

### 三、就業者的工作情形

#### (一) 原住民就業者從事的職、行業及從業身份

1. 就業者從事的職業：職業為技術工及有關工作人員、機械設備操作工、非技術體力工等高達43%，而服務工作人員有17%，農林漁牧工作者有16%。

台灣原住民就業者所從事的職業中，技術工及有關工作人員、機械設備操作工、非技術體力工等高達43%，服務工作人員及售貨員占17%，而林漁牧工作者有16%，現役軍人有7%。(表3-23)

與去年調查結果相比，兩年的職業狀況差不多，僅有「技術員及助理專業員」有顯著差異（92年為9%，93年下降至5%）。

和一般民眾比較，原住民在「技術工、機械設備操作工、非技術工、體力工等」及「農林漁牧工作」者所占比例均明顯高於一般民眾，分別為43%比33%，和16%比7%。但在其他職業的部分，原住民的比例則偏低，如行政主管及企業主管，原住民與一般民眾為1%比5%；專業人員為5%比7%；技術員及助理專業人員為5%比18%；事務工作人員為5%比11%；服務人員及售貨員為17%比19%。

表3-23 原住民與一般民眾職業比較

單位：%

	91年5月 原住民	92年5月 原住民	93年5月 原住民	93年5月 一般民眾
民意代表、行政主管、 企業主管及經理人員	0.9	2.5	1.4	4.6
專業人員	4.1	3.4	5.4	7.3
技術員及助理專業員	5.8	9.1	4.8*	17.9
事務工作員	4.3	3.9	4.7	11.3
服務工作人員及售貨員	16.0	16.2	17.4	18.9
農林漁牧工作人員	18.4	15.5	15.5	6.5
技術工及有關工作人員	18.4	17.4	14.4	} 33.4
機械設備操作工及組裝 工	14.8	12.5	11.6	
非技術工及體力工	9.9	11.4	16.7	
現役軍人	7.6	8.2	7.0	-
其他	-	-	1.1	-

註：1.原住民就業者含現役軍人；一般民眾就業者不含現役軍人。

2.”\*”代表92年5月職業與93年5月有顯著差異。

交叉分析顯示，原住民就業者從事的職業與其性別、年齡和教育程度有顯著相關：(見表3-24)

(1)性別：男性就業者職業為技術工、機械設備操作工及組裝工 所占的比例明顯高於女性；而女性就業者職業為服務工作人員的比例明顯高於男性。

(2)年齡：年齡分布上，15至19歲及25至29歲就業者為服務工作人員最多(分別為35%及18%)；20至24歲者職業則是以現役軍人最多(31%)；30至49歲的年齡者以技術工為最多；50歲或以上就業者的職業以農林漁牧工作者最多，特別是65歲以上高達78%是從事農林漁牧工作。

(3)教育程度：大學或以上就業者的職業以專業人員最多(38%)；專科就業者及高中就業者的職業以服務工作人員最多(分別為25%及20%)；國(初)中就業者的職業以非技術工(22%)及技術工最多(20%)；小學或以下學歷就業者職業以農林漁牧工作者最多(36%)。

表3-24 原住民就業者從事的職業

單位：%

	總計	行政 主管	專業 人員	技術 員	事務工 作人員	服務工 作人員	農林 漁牧	技術 工	機械設備 操作工	非技 術工	現役 軍人	其他
<b>總計</b>	<b>100.0</b>	1.4	5.4	4.8	4.7	17.4	15.5	14.4	11.6	16.7	7.0	1.1
<b>性別</b>												
男	100.0	1.8	3.5	4.2	2.8	11.2	15.2	19.0	13.9	16.1	11.3	1.0
女	100.0	0.8	8.2	5.7	7.5	26.4	15.9	7.8	8.3	17.5	0.6	1.2
<b>年齡</b>												
15 至 19 歲	100.0	-	1.8	3.8	3.8	34.8	6.3	13.0	9.8	16.6	9.2	0.8
20 至 24 歲	100.0	0.1	5.8	4.5	6.1	20.9	3.8	8.2	9.4	9.2	31.0	0.9
25 至 29 歲	100.0	0.5	9.3	8.0	7.4	18.1	7.5	13.6	12.5	12.8	9.0	1.4
30 至 34 歲	100.0	0.9	5.8	6.7	6.0	16.6	11.2	18.4	13.0	16.0	4.1	1.4
35 至 39 歲	100.0	1.6	6.5	4.9	4.9	16.2	12.4	17.0	15.6	18.5	1.3	0.9
40 至 44 歲	100.0	2.3	3.7	4.5	3.5	17.0	15.8	18.7	13.0	19.4	0.8	1.3
45 至 49 歲	100.0	2.7	4.9	3.1	2.9	15.9	17.6	17.1	12.4	22.1	0.4	0.8
50 至 54 歲	100.0	3.0	3.7	2.9	2.8	14.9	26.5	12.7	9.4	22.6	0.3	1.0
55 至 59 歲	100.0	1.5	2.0	2.1	2.7	11.3	43.0	9.5	6.4	20.6	0.1	0.8
60 至 64 歲	100.0	0.9	2.4	1.1	2.3	9.8	55.6	5.6	2.5	18.5	0.2	0.9
65歲或以上	100.0	1.7	1.0	1.1	0.4	2.7	78.1	2.0	0.5	9.8	0.3	2.2
<b>教育程度</b>												
小學或以下	100.0	0.5	0.4	1.3	0.7	10.9	36.1	15.1	9.1	24.5	0.2	1.2
國中、初中	100.0	0.7	0.7	2.3	2.0	14.5	16.6	20.1	15.8	22.1	4.2	0.9
高中職	100.0	1.3	3.9	6.4	6.2	22.2	6.7	14.0	13.5	13.0	11.6	1.1
專科	100.0	3.3	19.4	11.7	13.2	25.0	2.7	4.9	3.7	3.9	11.0	1.1
大學或以上	100.0	5.4	38.2	10.3	12.1	14.0	1.2	2.4	2.0	2.6	10.2	1.7

## 2.就業者從事的行業：原住民就業者有18%從事農林漁牧業。

原住民就業者從事的行業方面，以從事「社會服務及個人服務業」最多(21%)，其次是「農林漁牧業」(18%)，再其次為「製造業」、「公共行政業」(含現役軍人)及「營造業」，各有15%、13%、13%。

跟去年的就業狀況比較起來，兩年的行業分布狀況差不多。

和一般民眾比較，原住民從事「農林漁牧業」或「營造業」的比例明顯大於一般民眾，但從事「製造業」或「商業」所占的比例卻低於一般民眾。(表3-25)

另外，有4%原住民就業者是原住民合作社(包含勞動合作社)社員，而只有1%從事原住民合作社的工作。

表3-25 原住民與一般民眾行業比較

單位：%

行 業 別	原 住 民			93年5月 一般民眾
	91年5月	92年5月	93年5月	
農、林、漁、牧業	20.8	16.9	17.9	6.7
礦業及土石採取業	1.1	1.0	1.1	0.1
製造業	14.7	15.6	15.3	27.3
水電燃氣業	0.9	1.3	1.0	0.4
營造業	13.2	10.2	12.6	7.5
商業	9.8	6.7	8.9	23.9
批發及零售業	(5.2)	(2.0)	(4.1)	-
住宿及餐飲業	(4.6)	(4.7)	(4.8)	-
運輸、倉儲及通信業	5.8	6.1	5.8	5.0
金融、保險及不動產業	0.9	0.93	1.3	4.7
金融及保險業	(0.8)	(0.9)	(1.2)	-
不動產及租賃業	(0.1)	(0.03)	(0.1)	-
專業科學及技術服務業 (工商服務業)	1.4	2.8	1.7	3.0
社會服務及個人服務業	18.7	24.1	21.1	21.6
教育服務業	(3.1)	(4.1)	(3.3)	-
醫療保健及社會福利服務業	(3.6)	(4.6)	(4.1)	-
文化、運動及休閒服務業	(1.4)	(1.5)	(1.5)	-
其他服務業	(10.7)	(13.9)	(12.2)	-
公共行政業	12.7	14.6	13.2	3.8

註：原住民就業者含現役軍人，行業分類為公共行政業；一般民眾就業者不含現役軍人。

原住民就業者的行業會因性別、年齡和教育程度的不同而有所改變：(表3-26)

- 1.性別：女性從事「社會服務及個人服務業」與「商業」的比例明顯高於男性（33%比13%、15%比5%）。而男性從事「營造業」的比例（18%）則明顯高於女性（5%）。
- 2.年齡：從事「農林漁牧業」者的比例隨著年齡提高而增加，從15至19歲者的8%，遞增至65歲以上的83%；而從事「製造業」者的比例大致則隨年齡的增加而遞減。
- 3.教育程度：從事「農林漁牧業」者的比例隨教育程度提高而遞減；而從事「社會服務及個人服務業」與「公共行政業」的比例大致則隨年齡的增加而遞減。

表3-26 原住民就業者從事的行業－按人口特性分

單位：%

				總計	農林漁 牧業	社會服 務及個 人服務 業	製 造 業	公 共 行 政 業	營 造 業	商 業	運輸、 倉儲及 通信業	專業科學 及技術服 務業	金融、 保險業 及不動 產業	礦業及 土石採 取業	水電燃 氣業
總 計 別				100.00	17.9	21.1	15.3	13.2	12.6	8.9	5.8	1.7	1.3	1.1	1.0
男				100.00	17.8	12.7	13.7	18.2	18.0	4.7	9.1	1.7	1.0	1.5	1.6
女				100.00	18.1	33.3	17.6	6.0	4.6	15.1	1.0	1.7	1.8	0.5	0.2
年	齡														
15	～	19	歲	100.00	7.5	26.2	18.3	10.4	7.9	21.5	3.1	2.2	1.3	0.6	1.0
20	～	24	歲	100.00	4.7	22.2	14.6	33.4	6.0	11.9	2.8	1.9	1.6	0.4	0.5
25	～	29	歲	100.00	8.6	24.7	18.2	14.7	10.7	10.0	5.6	2.8	2.6	1.1	1.1
30	～	34	歲	100.00	14.0	19.6	19.0	11.2	15.5	8.0	6.9	2.1	1.1	1.1	1.5
35	～	39	歲	100.00	15.1	20.9	18.4	8.9	15.8	7.5	7.6	1.7	1.5	1.3	1.2
40	～	44	歲	100.00	18.1	20.3	16.1	8.4	17.1	7.5	7.8	1.5	1.1	1.6	0.7
45	～	49	歲	100.00	21.0	21.5	13.6	9.2	15.6	6.8	7.1	1.4	0.5	1.8	1.7
50	～	54	歲	100.00	30.5	20.0	9.1	9.2	13.4	7.8	6.4	0.5	1.1	1.2	0.9
55	～	59	歲	100.00	47.6	19.1	6.2	6.2	8.7	6.6	3.7	0.4	0.3	0.8	0.5
60	～	64	歲	100.00	60.4	14.1	2.5	6.2	6.2	7.5	1.1	0.3	0.3	0.4	0.9
65	歲	或	以	100.00	82.5	6.6	1.9	2.3	2.9	2.2	-	0.9	0.5	0.2	0.0
教	育 程 度														
國	小			100.00	40.8	14.0	12.5	3.7	15.9	6.9	3.8	0.4	0.3	1.5	0.3
國	(	初	)	100.00	19.3	15.1	18.2	7.2	19.2	8.3	8.7	0.9	0.5	1.5	1.1
高	中 職			100.00	8.3	22.0	17.1	19.2	9.7	11.2	6.4	1.9	1.8	1.0	1.5
專	科			100.00	3.4	35.4	11.3	27.5	2.5	7.8	2.6	4.7	3.4	0.4	1.0
大	學	或	以	100.00	1.8	51.4	7.8	20.0	2.0	6.5	1.9	5.5	2.5	-	0.7

註：原住民就業者含現役軍人，行業分類為公共行政業。

3.就業者的從業身分：受私人所僱用最多，有63%，受政府僱用者(含現役軍人)有20%，自營作業者有10%。

原住民就業者的從業身分以受私人所僱用最多，有63%，受政府僱用(含現役軍人)者占20%，自營作業者占10%，無酬家屬工作者占4%，而擔任雇主的比例（2%）最少。

和去年調查結果比較，原住民從業身分為受政府僱用者的比例降低了4%，受私人僱用者的比例增加了3%。與一般民眾比較，因原住民就業者含現役軍人，因此原住民受政府僱用比例亦明顯高於一般民眾（見表3-27）。

表3-27 原住民與一般民眾從業身分比較

從業身分	原住民			單位：%
	91年5月	92年5月	93年5月	93年5月 一般民眾
雇 主	2.0	1.2	1.7	5.3
自 營 作 業 者	12.7	12.1	10.2	14.9
受政府僱用者	18.9	24.4	20.2*	10.3
受私人僱用者	60.7	59.7	63.1*	62.6
無酬家屬工作者	5.7	2.5	4.1	7.0
拒 答	-	-	0.7	-

註：1.原住民就業者含現役軍人，從業身分為受政府僱用；一般民眾就業者不含現役軍人。

2.”\*”代表92年5月從業身分與93年5月有顯著差異。

原住民就業者的從業身分與其性別、年齡和教育程度有顯著相關。

- (1)性 別：男性受政府僱用(含現役軍人)的比例高於女性(25%比14%)；而女性擔任無酬家屬工作者的比例高於男性（6%比3%）。
- (2)年 齡：從年齡結構來看，從業身分為自營作業者的比例皆隨年齡提高而遞增，以65歲或以上者所占的比例較高。受政府僱用者(含現役軍人)的比例以20至24歲者(36%)最高。
- (3)教育程度：受政府僱用比例隨教育程度的提高而增加，由國小或以下學歷者的9%，增至大學或以上學歷者的50%；自營作業者的比例隨學歷提高而降低，由國小或以下學歷的21%，降至大學或以上學歷者的3%。

表3-28 原住民就業者的從業身分

單位：%

				總計	雇主	自營作業 者	受政府僱 用者	受私人僱 用者	無酬家屬 工作者	拒答
總 性 別	計 別			100.0	1.7	10.2	20.3	63.1	4.0	0.7
年 齡	男			100.0	1.7	9.3	24.7	61.2	2.5	0.7
	女			100.0	1.7	11.6	13.9	65.8	6.3	0.6
教 育 程 度	15 ~ 19 歲					0.0				
	20 ~ 24 歲			100.0	-	1.6	12.9	81.1	3.9	0.5
	25 ~ 29 歲			100.0	0.6	2.0	35.9	59.4	1.3	0.8
	30 ~ 34 歲			100.0	0.8	4.5	21.0	70.5	2.3	1.0
	35 ~ 39 歲			100.0	1.6	6.8	17.3	71.5	2.1	0.7
	40 ~ 44 歲			100.0	1.9	8.7	17.5	68.9	2.5	0.5
	45 ~ 49 歲			100.0	2.5	11.2	16.5	66.0	3.1	0.7
	50 ~ 54 歲			100.0	2.3	13.3	20.5	59.6	3.9	0.4
	55 ~ 59 歲			100.0	2.1	21.7	20.0	49.7	6.1	0.4
	60 ~ 64 歲			100.0	2.3	26.1	14.2	43.2	13.3	0.9
	65 歲或以上			100.0	3.0	33.9	13.8	30.2	19.0	0.2
	65 歲或以上			100.0	4.4	43.4	5.2	18.9	27.3	0.9
	國小			100.0	2.3	20.8	8.6	57.7	10.0	0.6
	國中			100.0	1.7	9.6	11.8	72.6	3.3	0.8
	高中			100.0	1.5	6.3	25.1	64.6	1.9	0.6
	專科			100.0	1.0	4.9	37.6	54.7	1.3	0.5
	大學或以上			100.0	1.5	3.0	50.4	44.1	0.5	0.5



因問卷設計時現役軍人僅回答基本資料及個人收入部分，因此以下問項就業者將不包含現役軍人。

## （二）從事政府所提供之臨時工作情形

1. 從事臨時工作的比例及工作期限：從事有報酬工作的就業者中，有5%所從事工作是政府所提供的臨時工作，且工作期限大多為二個月以上。

九十三年五月台灣原住民從事規則性有報酬工作（含部分工作）及不規則性有報酬工作（即季節性有報酬工作）之就業者，有5%的就業者所從事工作是由政府所提供之臨時工作。

從事政府提供之臨時工作者，有34%的人工作期限為十二個月，28%的人工作期限是六個月，17%的人工作期限為超過十二個月。

圖8 台灣原住民從事政府之臨時工作期限

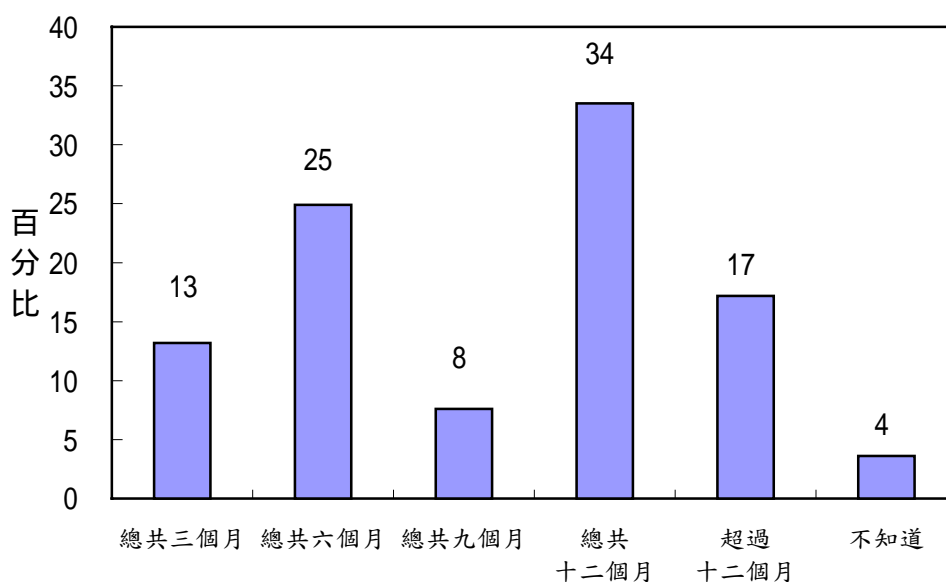

## 2. 對生活改善有無幫助：從事政府臨時性工作的原住民大多認為此份工作對生活有所幫助。

從事政府提供之臨時工作者，83%認為臨時工作對生活改善有幫助( 非常有幫助23%、有幫助60%)，而認為沒有幫助的則有14%(不太有幫助13%、完全沒有幫助1%)，另有3%表示不知道。

圖9 台灣原住民從事之臨時工作對生活改善幫助程度

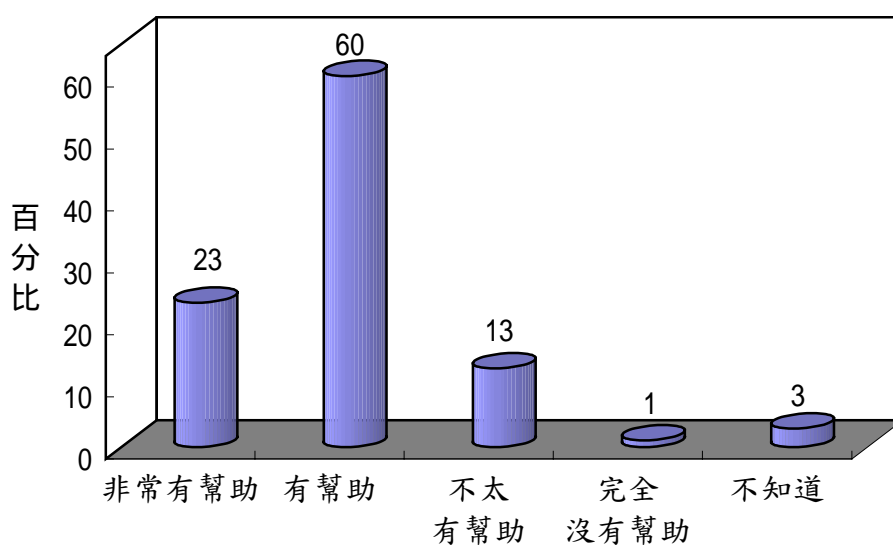

### 3. 是否知道臨時工作方案名稱：76%知道臨時工作方案名稱。

從事政府提供之臨時工作者，76%知道臨時工作方案名稱，而24%表示不知道。

圖10 台灣原住民是否知道臨時工作方案名稱

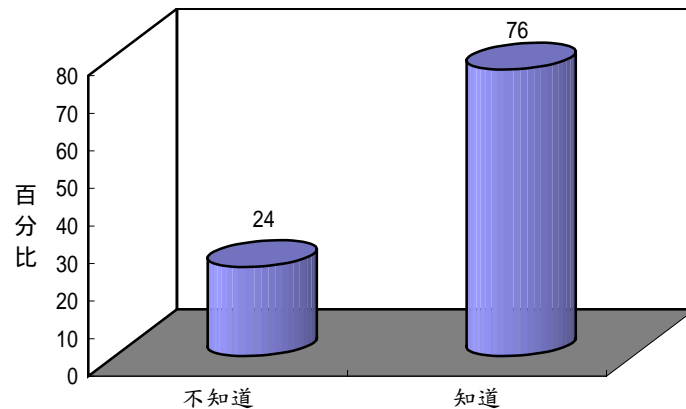

而知道工作名稱者，其臨時工作以源自公共服務或擴大公共服務計畫居多(67%)，而其次為多元就業開發(10%)，另有11%表示為其他方案，其餘來源所占比例均不超過7%。

圖11 臨時工作來源方案或法規

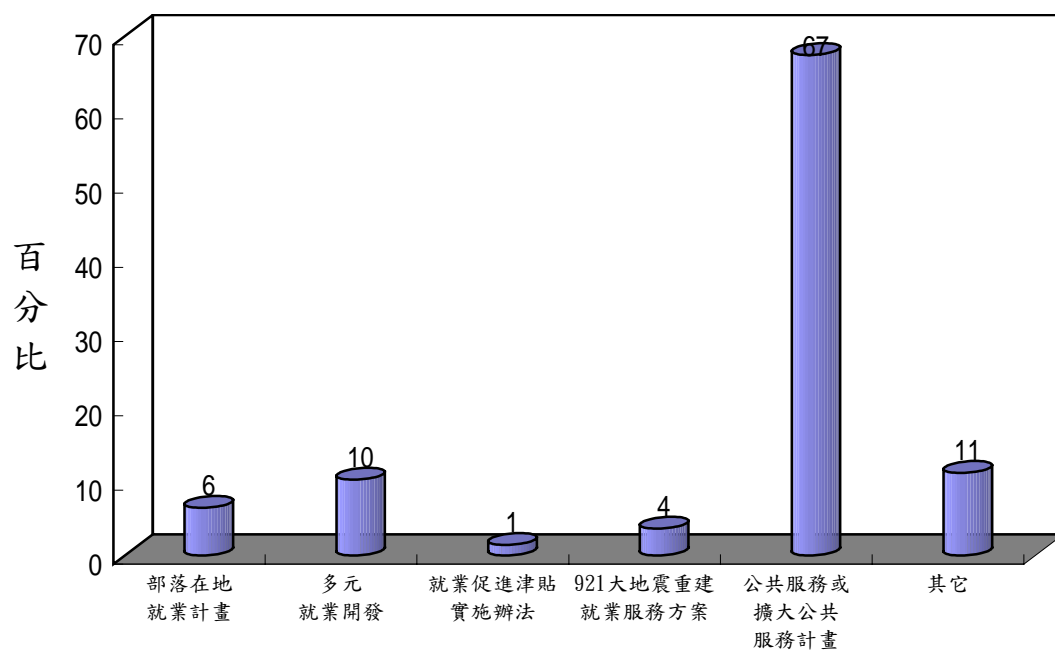

#### 4. 臨時工作結束後會想在哪裡找工作：有71%表示會留在原鄉找工作。

從事政府提供之臨時工作者，工作結束後有71%表示會留在原鄉找工作，6%會留在都會找工作，6%離開原鄉到都會找工作，3%回原鄉找工作，2%不找工作，而另有11%表示不知道。

圖12 臨時工結束後想在哪儿找工作

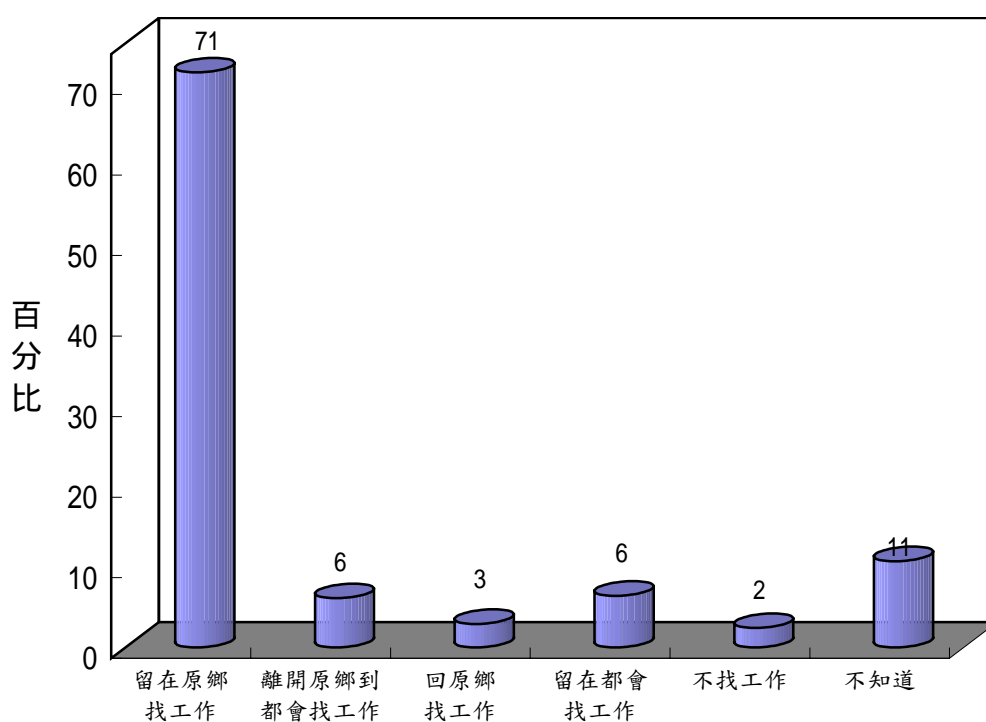

### (三) 就業者的工作時數、工作地點

#### 1. 就業者的工作時數

就業者中，5月9日至5月15日從事全日工作者占89%，平均一週工時是47小時；而部分時間工作者則占11%，平均一週工時是25小時。

與去年調查結果比較，兩次調查原住民全日工作者及部分時間工作者的平均一週工作時數差不多。(表3-29)

表3-29 92年原住民工作時數與93年原住民工作時數比較表

項 目	92年5月 原住民工作時數		93年5月 原住民工作時數	
	工作情形%	平均一週工時	工作情形%	平均一週工時
總計	100.0		100.0	
全日工作	92.9	45.4小時	89.0	46.5
部分時間工作	7.1	24.8小時	10.4	24.5
兩者都有			0.4	
未回答	0.0		0.2	

#### 1.1 全日工作者，平均一星期的工作時數是47小時。

原住民就業者中，從事全日工作者占89%，就工作時數來看，全日工作者一週工時為40至49小時者有69%，其次有14%一週工時為60小時及以上，13%為40至49小時，從事全日工作的原住民，九十三年5月9日至15日，一週的平均工作時數是47小時。

圖13 台灣原住民全日工作者工作時數

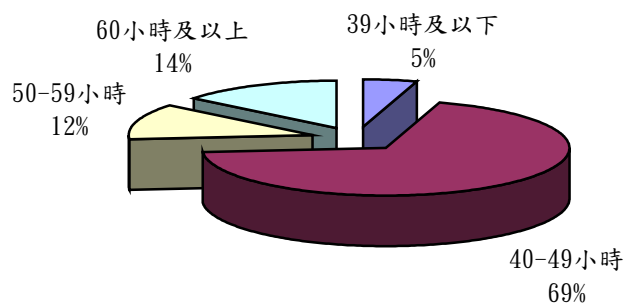

## 1.2 部分工時工作者平均一星期工作時數是25小時。

原住民就業者中，從事部分工時工作者占11%。就工作時數來看，部分時間工作者一週工時為20至29小時者有36%，其次有26%一週工時為30至34小時，而35至39小時、10至19小時，分別為16%。

就平均工作時數來看，從事部分工時工作的原住民，九十三年5月9日至15日，一週的平均工作時數是25小時。

圖14 台灣原住民部分工時工作者的工作時數

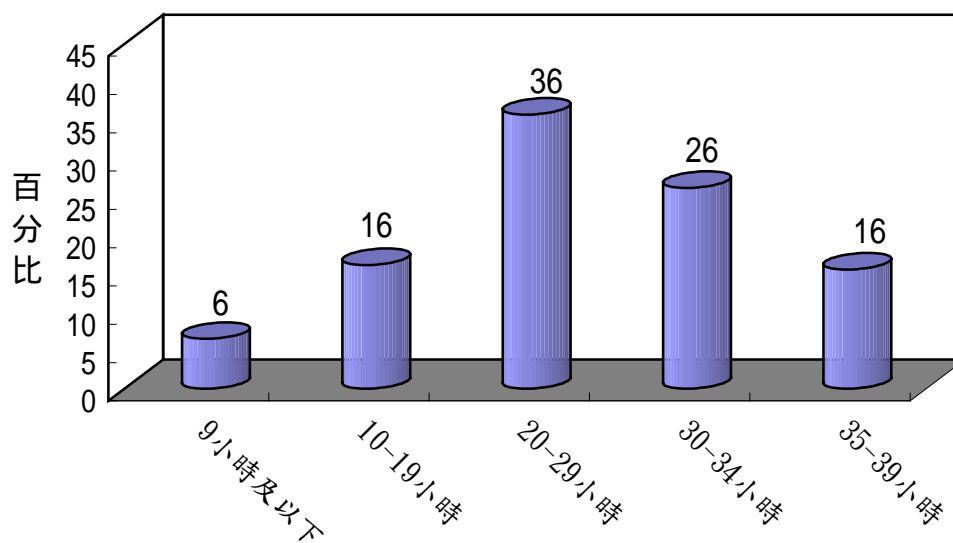

### 1.3 每週工作時數不足40小時者，有56%想增加工作時數，40%不想增加工作時數。

每週工時不足40小時的就業者中，56%是想增加工作時數的。其中想增加工時者的主要原因是因為增加收入貼補家用，有74%。

交叉分析結果顯示，原住民每週工時不足40小時者，想增加工時與其年齡、教育程度、職業有顯著相關：(見表3-30)

- (1)年齡：以25至44歲者（67%）想增加工時的需求最高，而以65歲以上的13%最低。
- (2)教育程度：以國(初)中及高中職學歷者想增加工時的比例最高(分別為65%及62%)，而專科學歷或大專及以上者的最低(分別為32%及35%)。
- (3)職業：想增加工時的比例，以職業是技術工的72%最高，其次為非技術工及體力工(66%)、機械設備操作工(64%)。

表3-30 每週工作不足40小時的就業者增加工時的意願

單位：%

				總計	想	不想	不知道 /拒答
<b>總</b>				<b>100.0</b>	<b>55.8</b>	<b>40.2</b>	<b>4.0</b>
<b>年</b>							
15	～	19	歲	100.0	44.6	52.5	2.9
20	～	24	歲	100.0	43.9	50.5	5.6
25	～	29	歲	100.0	68.2	26.1	5.6
30	～	34	歲	100.0	65.5	32.3	2.2
35	～	39	歲	100.0	65.6	31.3	3.1
40	～	44	歲	100.0	68.5	26.2	5.3
45	～	49	歲	100.0	58.0	38.0	4.0
50	～	54	歲	100.0	55.0	40.5	4.5
55	～	59	歲	100.0	51.6	45.3	3.1
60	～	64	歲	100.0	35.5	60.4	4.1
65	歲	或	以	100.0	15.0	81.6	3.4
<b>教</b>							
<b>育</b>							
國				100.0	49.7	46.5	3.8
國	(	初	)	100.0	65.1	29.5	5.4
高				100.0	61.6	35.7	2.7
專				100.0	32.1	61.2	6.8
大	學	或	以	100.0	35.4	62.3	2.3
<b>職</b>							
民	意	代	表	100.0	-	100.0	-
專	業	人	員	100.0	39.4	49.9	10.7
技	術	員	及	100.0	59.6	40.4	
事	務	工	作	100.0	41.1	55.0	3.8
服	務	工	作	100.0	44.8	52.5	2.6
農	林	漁	牧	100.0	48.4	47.0	4.6
技	術	工	及	100.0	71.8	23.8	4.4
機	械	設	備	100.0	64.4	31.2	4.4
非	技	術	工	100.0	65.8	31.2	3.0
不	知	道	\	100.0	43.5	10.8	45.8
拒	答						



每週工作時數不足40小時者中，人數較多的是：居住在山地原住民鄉(42%)、居住在東部地區(44%)、35至39歲(14%)、40至45歲(14%)者、國小或以下學歷者(41%)、有配偶者(63%)、農林漁牧工作人員(34%)、農林漁牧業(38%)。

**表3-31 每週工作不足40小時者的基本特徵**

	百 分 比
<b>總計</b>	<b>100.0</b>
<b>行政區域</b>	
臺灣省山地鄉	41.5
臺灣省平地原住民鄉鎮市	33.5
臺灣省非原住民鄉鎮市	21.7
臺北市	2.2
高雄市	1.0
金馬地區	0.1
<b>統計區域</b>	
北部地區	22.2
中部地區	9.2
南部地區	24.9
東部地區	43.7
金馬地區	0.1
<b>性別</b>	
男	49.2
女	50.8
<b>年齡</b>	
15 至 19 歲	6.4
20 至 24 歲	7.5
25 至 29 歲	8.0
30 至 34 歲	10.1
35 至 39 歲	14.0
40 至 44 歲	14.2
45 至 49 歲	13.3
50 至 54 歲	8.7
55 至 59 歲	6.6
60 至 64 歲	5.4
65歲或以上	5.8
<b>教育程度</b>	
小學或以下	41.2
國中、初中	27.2
高中職	25.2
專科	3.3
大學或以上	3.2

表3-31 每週工作不足40小時者的基本特徵(續)

	百 分 比
<b>總計</b>	<b>100.0</b>
<b>婚姻狀況</b>	
未婚	24.5
有配偶	63.4
離婚、分居	6.2
喪偶	5.9
<b>個人每月收入</b>	
未滿1萬元	5.2
1萬至未滿2萬元	30.0
2萬至未滿3萬元	35.3
3萬至未滿4萬元	16.2
4萬至未滿5萬元	7.2
5萬至未滿6萬元	2.5
6萬至未滿7萬元	1.9
7萬元或以上	1.8
<b>職業</b>	
行政主管	0.2
專業人員	2.0
技術員	1.8
事務工作人員	1.6
服務工作人員	16.7
農林漁牧	33.5
技術工	12.5
機械設備操作工	4.5
非技術工	26.6
其他\拒答	0.6
<b>行業</b>	
農、林、漁、牧業	38.1
礦業及土石採取業	0.8
製造業	7.4
水電燃氣業	0.8
營造業	15.2
批發及零售業	4.9
住宿及餐飲業	7.0
運輸、倉儲及通信業	1.8
金融及保險業	0.3
不動產及租賃業	-
專業、科學及技術服務業	1.4
教育服務業	1.8
醫療保健及社會福利服務業	1.5
文化、運動及休閒服務業	1.4
其他服務業	16.3
公共行政業	1.4

2.工作地點：目前在花蓮縣、桃園縣、臺北縣、台東縣工作的人數較多。

目前在花蓮縣、桃園縣、臺北縣、台東縣工作的原住民人數最多，分別占16%、13%、12%與12%；其次是屏東縣(8%)、台中縣或臺北市(各約占6%)、南投縣(5%)、高雄縣(4%)、新竹縣(3%)、高雄市(3%)，至於在其他縣市工作的原住民則較少。

表3-32 工作地點—依縣市分

單位：%

縣 市	91年5月	92年5月	93年5月
<b>總計</b>	<b>100.0</b>	<b>100.0</b>	<b>100.0</b>
花蓮縣	15.4	13.4	15.5
桃園縣	10.8	13.3	12.5
臺北縣	11.6	13.3	11.6
臺東縣	12	12.8	11.6
屏東縣	8.6	8.8	8.4
臺中縣	6.5	5.7	5.8
臺北市	5.9	5.8	5.6
南投縣	4.8	5.8	5.2
高雄縣	3.8	4.3	3.6
新竹縣	4.7	3	3.3
高雄市	2.7	2.8	3.0
宜蘭縣	3.9	3.1	2.3
臺中市	2.1	1.6	2.1
苗栗縣	1.8	2	1.6
基隆市	0.7	1.1	1.2
新竹市	0.7	0.5	1.2
嘉義縣	1.2	1.3	1
臺南縣	0.8	0.3	0.8
彰化縣	0.6	0.5	0.7
臺南市	0.5	0.1	0.5
雲林縣	0.3	0.3	0.3
嘉義市	1.2	0.2	0.2
澎湖縣	0.0	0.0	0.0
金門縣	0.1	—	0.1
連江縣	0.0	—	0.1
未回答	0.4	—	1.9

就業的原住民有72%是在居住的縣市工作，另外28%是到外縣市工作。

在本縣市工作所占的比例以居住連江縣(91%)、桃園縣(88%)、嘉義縣(87%)者較高，其次是居住在南投縣(83%)、台中縣(82%)、台北市(81%)或金門縣(80%)(見表3-33)。

表3-33 目前的工作地點—按居住縣市分

單位：%

	總計	92年5月		93年5月	
		本縣市	外縣市	本縣市	外縣市
<b>總計</b>	<b>100</b>	<b>72.8</b>	<b>27.2</b>	<b>72.3</b>	<b>27.7</b>
<b>居住縣市</b>					
桃園縣	100	86.0	14.0	87.5	12.5
臺中縣	100	79.8	20.2	82.0	18.0
彰化縣	100	—	—	80.7	19.3
宜蘭縣	100	81.8	18.2	73.8	26.8
南投縣	100	85.6	14.4	83.0	17.0
嘉義縣	100	81.6	18.4	87.1	12.9
臺北市	100	86.8	13.2	80.8	19.2
新竹縣	100	66.9	33.1	68.2	31.8
臺南縣	100	—	—	71.5	28.5
高雄市	100	65.8	34.2	73.0	27.0
臺北縣	100	75.0	25.0	73.2	26.8
花蓮縣	100	70.8	29.2	71.6	28.4
苗栗縣	100	70.8	29.2	73.7	26.3
臺中市	100	69.1	30.9	67.3	32.7
屏東縣	100	69.4	30.6	65.0	35.0
臺東縣	100	65.0	35.0	67.6	32.4
臺南市	100	—	—	53.7	46.3
高雄縣	100	66.3	33.7	63.2	36.8
新竹市	—	—	—	65.3	34.7
基隆市	100	41.1	58.9	43.5	56.5
嘉義市	100	—	—	46.9	53.1
金門縣	100	100.0	—	80.3	19.7
連江縣	—	—	—	91.1	8.9

原住民在本縣市或外縣市工作的比例與行政區域、統計區域、性別、年齡、教育程度、婚姻狀況、個人每月收入、職業和行業皆有顯著相關。

(1)行政區域：在本縣市工作的比例以居住在金馬地區及臺北市者最高(分別有83%及81%)。

(2)統計區域：在本縣市工作的比例以居住北部或中部者(77%)高於南部或東部地區(68%)。

**表3-34 目前的工作地點－按族別及地區別分**

單位：%

	總計	本縣市	外縣市
<b>總計</b>	<b>100.0</b>	<b>72.3</b>	<b>27.7</b>
<b>行政區域</b>			
臺灣省山地鄉	100.0	73.0	27.0
臺灣省平地原住民鄉鎮市	100.0	69.5	30.5
臺灣省非原住民鄉鎮市	100.0	73.4	26.6
臺北市	100.0	80.8	19.2
高雄市	100.0	73.0	27.0
金馬地區	100.0	82.7	17.3
<b>統計區域</b>			
北部地區	100.0	76.2	23.8
中部地區	100.0	79.7	20.3
南部地區	100.0	66.1	33.9
東部地區	100.0	69.8	30.2

(3)性別：女性在本縣市工作的比例較高(78%比68%)。

(4)年齡：65歲及以上者最高(有96%)；以25至29歲者最低(有59%)。

(5)教育程度：國小或以下學歷的原住民留在本縣市工作的比例高於國中或大學或以上學歷者(83%比67%)。

表3-35 目前的工作地點—按人口特性分

單位：%

	總計	本縣市	外縣市
<b>總計</b>	<b>100.0</b>	<b>72.3</b>	<b>27.7</b>
<b>性別</b>			
男	100.0	67.9	32.1
女	100.0	77.9	22.1
<b>年齡</b>			
15 至 19 歲	100.0	67.7	32.3
20 至 24 歲	100.0	62.2	37.8
25 至 29 歲	100.0	59.1	40.9
30 至 34 歲	100.0	64.7	35.3
35 至 39 歲	100.0	72.0	28.0
40 至 44 歲	100.0	76.4	23.6
45 至 49 歲	100.0	80.7	19.3
50 至 54 歲	100.0	84.8	15.2
55 至 59 歲	100.0	88.7	11.3
60 至 64 歲	100.0	91.2	8.8
65 歲 或 以 上	100.0	95.7	4.3
<b>教育程度</b>			
小學或以下	100.0	82.6	17.4
國中、初中	100.0	68.8	31.2
高中職	100.0	69.8	30.2
專科	100.0	67.2	32.8
大學或以上	100.0	63.9	36.1

(6)婚姻狀況：以喪偶者留在本縣市工作的比例最高(91%)；以未婚者留在本縣市工作的比例最低(只有59%)。

(7)每月收入：收入方面，留在本縣市工作的比例以未滿1萬元收入者(93%)最高。

(8)職業：在本縣市工作的比例以農林漁牧工作者最高(94%)；以技術工最低(58%)。

(9)行業：在本縣市工作的比例以農林漁牧業者最高(92%)；以不動產及租賃業、專業、科學及技術服務業的比例最低(各約有50%)。

表3-36 目前的工作地點—按人口特性分

單位：%

	總計	本縣市	外縣市
<b>總計</b>	<b>100.0</b>	<b>72.3</b>	<b>27.7</b>
<b>婚姻狀況</b>			
未婚	100.0	59.3	40.7
有配偶	100.0	77.5	22.5
離婚、分居	100.0	71.7	28.3
喪偶	100.0	91.4	8.6
<b>個人每月收入</b>			
未滿1萬元	100.0	93.1	6.9
1萬至未滿2萬元	100.0	84.9	15.1
2萬至未滿3萬元	100.0	80.1	19.9
3萬至未滿4萬元	100.0	70.4	29.6
4萬至未滿5萬元	100.0	63.8	36.2
5萬至未滿6萬元	100.0	65.0	35.0
6萬至未滿7萬元	100.0	70.7	29.3
7萬元以上	100.0	69.6	30.4
<b>職業</b>			
行政主管	100.0	75.9	24.1
專業人員	100.0	69.5	30.5
技術員	100.0	64.5	35.5
事務工作人員	100.0	72.8	27.2
服務工作人員	100.0	73.6	26.4
農林漁牧	100.0	93.7	6.3
技術工	100.0	57.6	42.4
機械設備操作工	100.0	63.8	36.2
非技術工	100.0	73.5	26.5
不知道\拒答	100.0	53.5	46.5
<b>行業</b>			
農、林、漁、牧業	100.0	91.8	8.2
礦業及土石採取業	100.0	68.4	31.6
製造業	100.0	63.8	36.2
水電燃氣業	100.0	65.7	34.3
營造業	100.0	53.5	46.5
批發及零售業	100.0	73.1	26.9
住宿及餐飲業	100.0	76.9	23.1
運輸、倉儲及通信業	100.0	61.0	39.0
金融及保險業	100.0	62.0	38.0
不動產及租賃業	100.0	49.6	50.4
專業、科學及技術服務業	100.0	50.2	49.8
教育服務業	100.0	78.4	21.6
醫療保健及社會福利服務業	100.0	73.8	26.2
文化、運動及休閒服務業	100.0	73.8	26.2
其他服務業	100.0	74.1	25.9
公共行政業	100.0	82.9	17.1

#### （四）就業者的工作滿意度、社會壓力感、職業災害及勞資糾紛

##### 1. 工作滿意度：原住民就業者大多數對目前的工作狀況表示滿意。

原住民就業者對目前工作狀況表示非常滿意的有8%，滿意的有70%，而表示不滿意的有19%，非常不滿意的有1%。

與去年調查結果比較，原住民對目前工作狀況的滿意度均無顯著差異。

圖15 台灣原住民對目前工作的滿意度

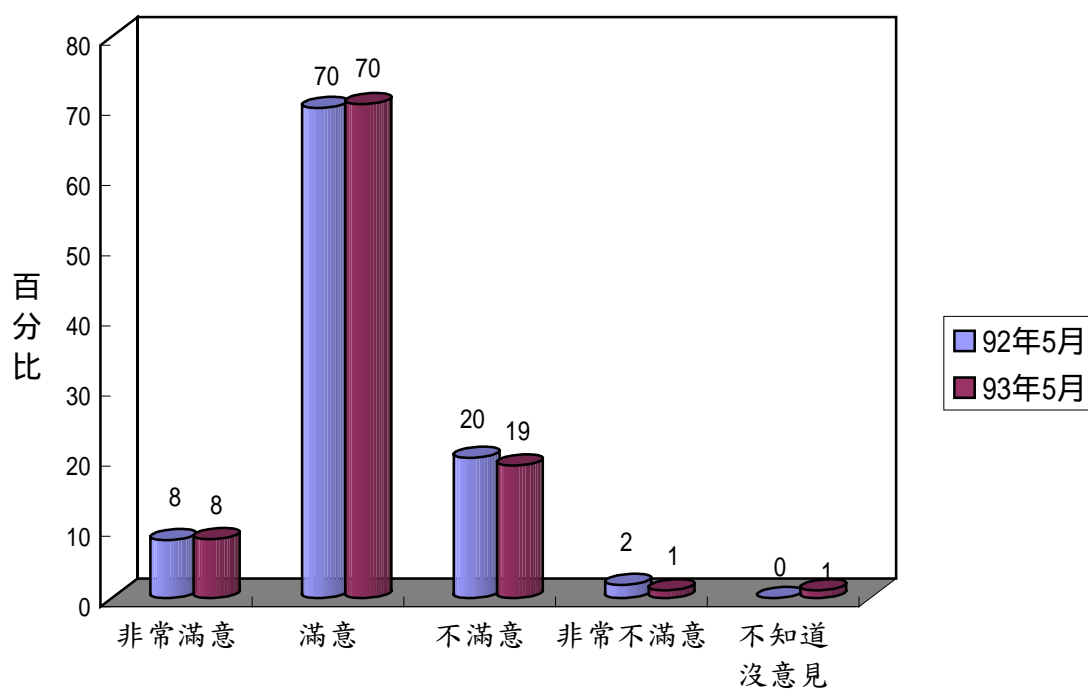



## 2. 不滿意的原因：不滿意的原因大部分是因為待遇太低。

對目前工作不滿意的原住民就業者，其原因主要是「待遇太低」（58%），其次依序為「工時太長」（15%）、「遠景不佳」（有14%）、「工作時段不理想」（14%）、「工作環境不佳」（13%）。

圖16 台灣原住民對目前工作不滿意的原因

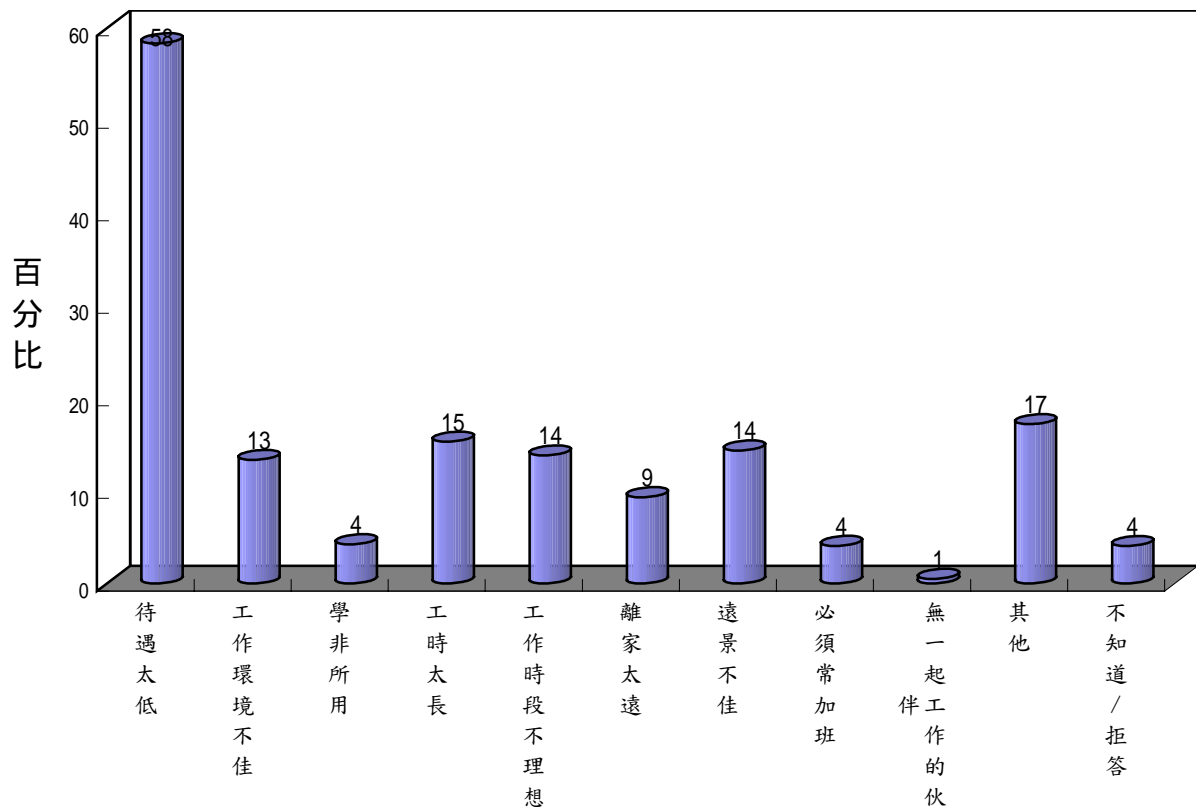

## 3. 社會壓力感：大多數的原住民並沒有因為原住民的身分而受到就業歧視。

大部分(90%)的原住民在工作場所沒有因為原住民的身分而受到歧視，有受到被歧視的占8%，另有2%未回答。

圖17 台灣原住民有無受到就業歧視

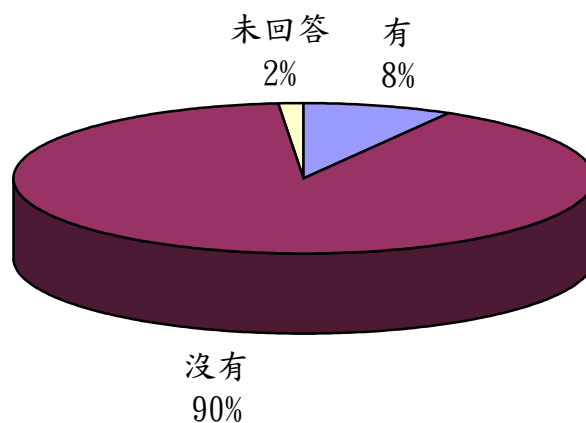

4. 職業災害：9%曾發生過職業災害，其中有49%有受到賠償。

89%的原住民在工作場所沒有遇到過職業災害，而有9%曾發生過職業災害，另有2%未回答。

圖18 台灣原住民有沒有遇到職業災害

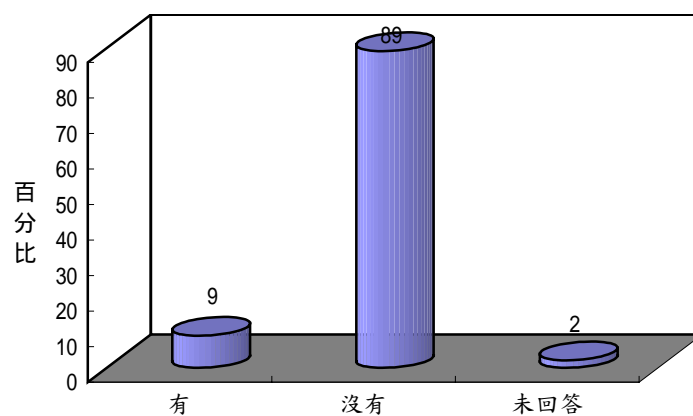

而有遇到職業災患者，有51%沒有受到賠償、其次有26%由勞工保險賠償，再其次有18%由雇主賠償、有10%為民間賠償。

圖19 台灣原住民受到職業災害由誰提供賠償(複選)

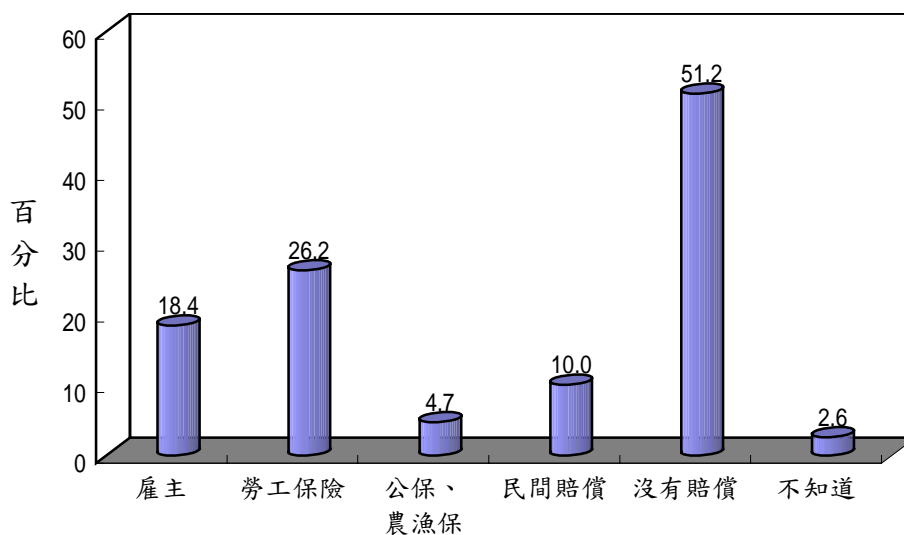

5. 勞資爭議：5%曾發生過勞資爭議，其中主要是因薪資未付。

5%的原住民就業者曾發生過勞資爭議，94%沒有發生過勞資糾紛，另有1%未回答。

圖20 台灣原住民有沒有發生過勞資爭議

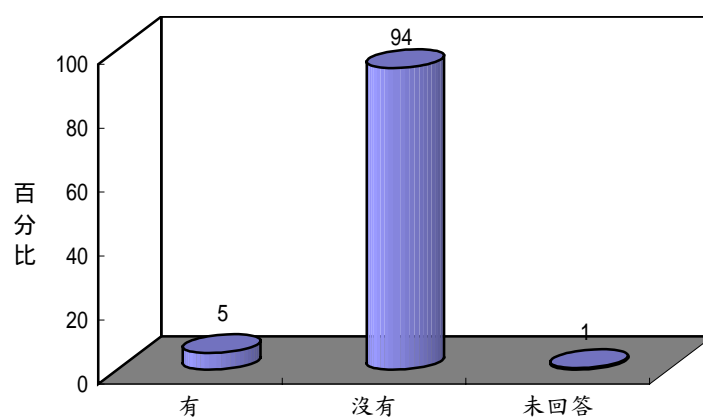

而發生過的勞資糾紛，以薪資未付的比例最高(76%)，其次為職業災害爭議5%及解僱時欠資4%，另有11%表示為其他勞資爭議。

圖21 台灣原住民發生過的勞資爭議

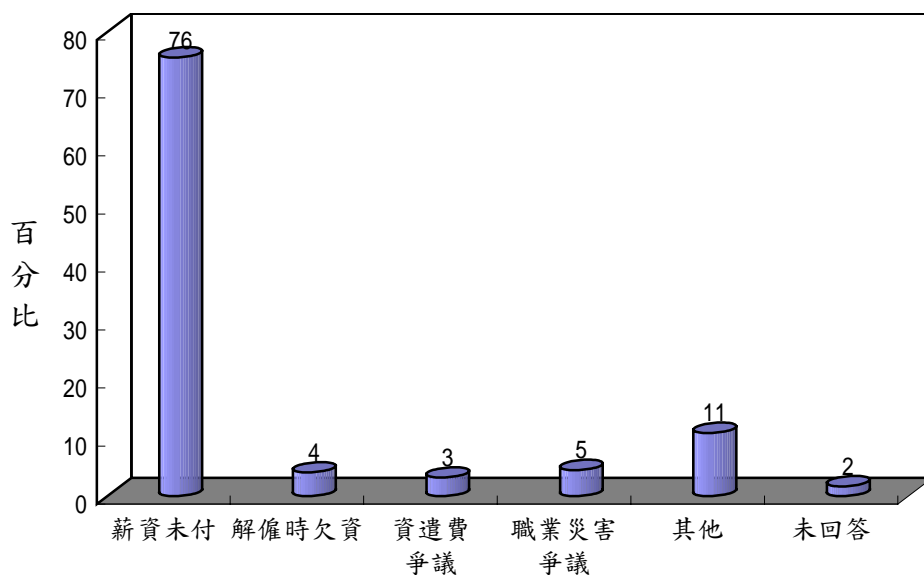

發生過的勞資糾紛中，有79%表示對勞資爭議處理結果不滿意(不滿意47%、非常不滿意32%)，表示滿意的有15%，另有6%表示不知道。

圖22 對於勞資爭議處理滿意程度

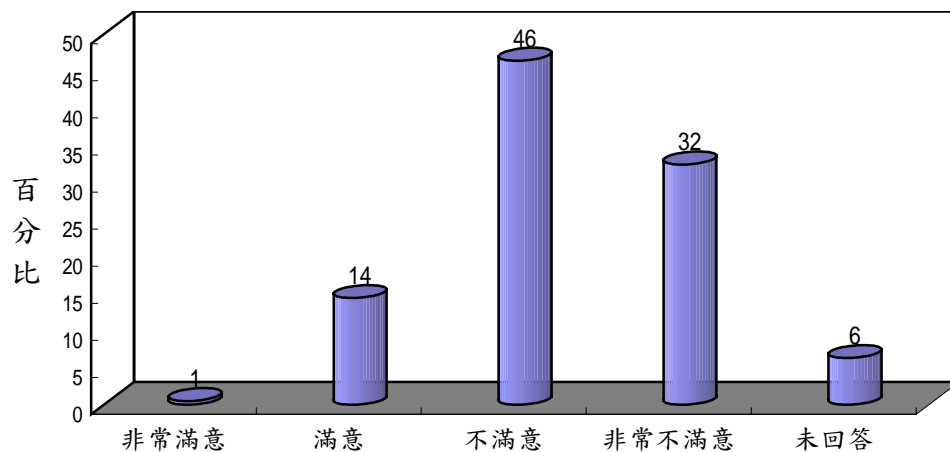

## 6. 工作態度：有5%的原住民在工作中曾發生過喝酒曠職等情形。

95%原住民在工作時並未有喝酒曠職等特殊情形發生，而發生過特殊情形的原住民中，以工作時喝醉的比例最高(26%)，其次依序為沒去上班又沒請假(16%)、常常遲到或早退(13%)、與朋友群集或喝酒，幾天不上班(12%)、請假過多(10%)、其他或拒答(36%)。

圖23 工作時發生過哪些特殊情形

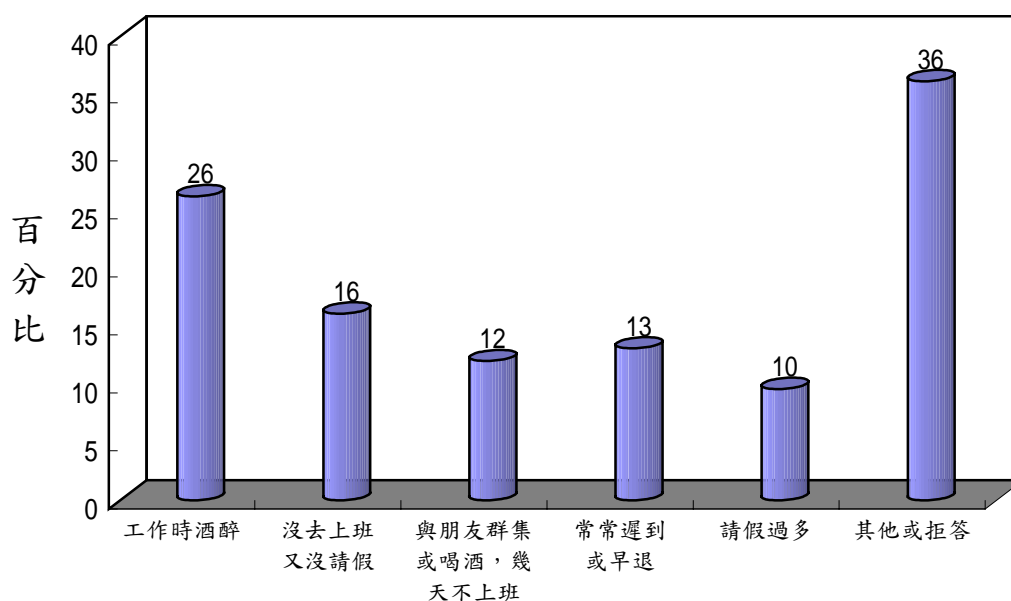

## 四、沒有工作時期的生活狀況

### 1. 沒有工作且想工作的原住民平均已失業86週

在資料標準週內沒有工作想工作的原住民中，平均已失業86週。

交叉分析結果顯示，沒有工作想工作的原住民中，平均失業的週數與他們的年齡、教育程度、婚姻狀況、個人每月收入有顯著相關，分述如下：(見表3-37)

- (1)年齡：沒有工作且有在找工作的原住民平均失業週數，以55至59歲(160週)、60至65歲(149週)和65歲以上(190週)最高，而以15至19歲(41週)、20至24歲(63週)和25至29歲(65週)最低。
- (2)教育程度：沒有工作且有在找工作的原住民平均失業週數，以國小(105週)和國(初)中(96週)最高，而以高中職(64週)、專科(71週)和大學以上(77週)最低。
- (3)婚姻狀況：沒有工作且有在找工作的原住民平均失業週數，以喪偶者的87週高於未婚者的64週。
- (4)個人每月收入：沒有工作且有在找工作的原住民平均失業週數，大致隨收入增加而遞減，由個人每月收入1萬元至未滿2萬元者的105週遞減至個人每月收入5萬元以上者的16週。

表3-37 原住民平均沒有工作的週數數—按人口特性分

單位：週

				樣本數(人)	平均失業週數	標準誤
<b>總年 計齡</b>				<b>983</b>	<b>85.6</b>	<b>3.6</b>
15	～	19	歲	103	41.5	3.8
20	～	24	歲	148	63.4	5.5
25	～	29	歲	115	65.8	7.1
30	～	34	歲	133	86.7	9.2
35	～	39	歲	116	107.1	11.3
40	～	44	歲	119	96.5	10.7
45	～	49	歲	104	86.0	11.2
50	～	54	歲	72	96.5	15.0
55	～	59	歲	46	160.2	31.9
60	～	64	歲	19	149.2	33.4
65	歲	或	以	7	190.6	66.2
<b>教 育 程 度</b>						
國			小	262	105.3	8.5
國	(	初	)	301	96.1	6.8
高		中	職	357	64.5	4.3
專			科	45	71.3	15.2
大	學		以	17	77.3	19.9
<b>婚 姻 狀 況</b>						
未			婚	414	63.6	3.7
有		配	偶	460	97.3	5.5
離	婚	、	分	78	96.6	11.8
喪			偶	32	175.3	46.6
<b>個 人 每 月 收 入</b>						
未	滿	1	萬 元	504	81.9	4.8
1	萬 元	至	未滿2萬 元	125	105.4	12.3
2	萬 元	至	未滿3萬 元	74	42.5	5.8
3	萬 元	至	未滿4萬 元	24	47.0	12.0
4	萬 元	至	未滿5萬 元	12	28.5	12.4
5	萬 元	至	未滿6萬 元	2	16.3	12.7
6	萬 元	至	未滿7萬 元	0	54.0	.
7	萬 元	或	以 上	1	25.0	0.0

## 2. 有91%的原住民沒有申請失業給付

沒有工作的原住民中，有91%的原住民沒有申請失業給付，有申請失業給付的只有5%，另有4%的原住民拒答。原住民沒有申請失業給付的原因中，以「不知道可以申請失業給付」的比例最高有50%，其次是「不知道如何申請」的有20%，「不符合條件」的有17%，「不想申請」的有4%，「申請條件太嚴苛」有2%，「申請手續麻煩」有1%，則有2%回答其他原因。另有5%拒答。

圖24 沒有工作的原住民有沒有申請失業給付

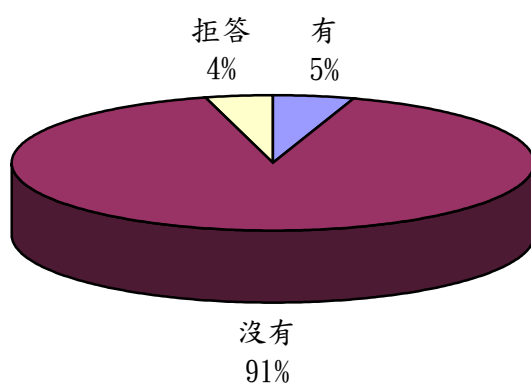

交叉分析結果顯示，沒有申請失業給付的原因中，以「不知道可以申請失業給付」的比例與他們的個人每月收入、行政區域有顯著相關，分述如下：(見表3-38)

- (1) 個人每月收入：沒有申請失業給付的原因中，「不知道可以申請失業給付」的比例，以個人每月收入2萬元至未滿3萬元、4萬元至未滿5萬元的55%高於其他收入者的47%。
- (2) 行政區域：沒有申請失業給付的原因中，「不知道可以申請失業給付」的比例，以平地原住民鄉鎮市、非原住民鄉鎮市與高雄市的53%高於山地鄉、臺北市的44%。



表3-38 原住沒有申請失業給付的原因

單位：%

	總計	不知道可以申請失業給付	不知道如何申請	不符合條件	申請手續麻煩	申請條件太嚴苛	不想申請	其他	拒答
<b>總計</b>	<b>100.0</b>	<b>49.5</b>	<b>20.0</b>	<b>17.0</b>	<b>1.2</b>	<b>1.8</b>	<b>4.2</b>	<b>1.7</b>	<b>4.7</b>
<b>個人每月收入</b>									
未滿1萬元	100.0	48.8	18.9	19.3	0.9	2.7	4.1	1.8	3.5
1萬元至未滿2萬元	100.0	40.6	25.3	22.4	0.8	0.6	4.5	0.8	5.0
2萬元至未滿3萬元	100.0	52.9	11.3	15.8	2.1	0.8	7.2	5.2	4.7
3萬元至未滿4萬元	100.0	44.5	29.4	11.4	-	-	8.6	2.4	3.7
4萬元至未滿5萬元	100.0	67.1	7.2	5.2	-	-	20.5	-	-
5萬元至未滿6萬元	100.0	-	100.0	-	-	-	-	-	-
6萬元至未滿7萬元	100.0	100.0	-	-	-	-	-	-	-
7萬元或以上	100.0	100.0	-	-	-	-	-	-	-
<b>行政區域</b>									
臺灣地區	100.0	49.5	20.0	17.0	1.2	1.8	4.2	1.7	4.7
臺灣省	100.0	49.6	20.0	17.1	1.2	1.7	4.1	1.5	4.8
山地鄉	100.0	45.1	23.2	19.8	0.5	1.4	3.6	0.8	5.6
平地原住民鄉鎮市	100.0	51.6	20.5	13.2	1.3	1.7	5.9	0.7	5.1
非原住民鄉鎮市	100.0	53.1	15.8	17.6	1.9	1.9	2.9	3.2	3.6
臺北市	100.0	28.8	27.6	18.1	-	5.9	11.8	4.3	3.4
高雄市	100.0	67.5	11.7	11.6	-	3.6	-	5.6	-
金馬地區	-	-	-	-	-	-	-	-	-

註：個人每月收入5萬元以上的樣本數少於5人，交叉分析僅供參考

### 3. 沒有工作的原住民在沒有工作期間的主要經濟來源為「家庭協助」

沒有工作的原住民中，在沒有工作期間的主要經濟來源以「家庭協助」最多(66%)，其次是「積蓄」(21%)，再其次是「親友協助」(20%)；其餘原因均占3%以下，另外其他則占5%。

表3-39 沒有工作的原住民在沒有工作期間的主要經濟來源(複選)

原 因	百分比
積 蓄	66.1
家 庭 協 助	20.5
親 友 協 助	20.1
借 貸	2.6
中低收入戶老人生活津貼	2.2
政 府 救 助	1.7
失 業 給 付	1.0
社 區 或 部 落 協 助	0.5
職 業 訓 練 津 貼	0.5
民 間 救 助	0.3
其 他	5.0
拒 答	1.5

交叉分析結果顯示，沒有工作的原住民中，在沒有工作期間的主要經濟來源是「積蓄」的比例與他們的年齡、教育程度、個人每月收入、婚姻狀況有顯著相關，分述如下：(見表3-40)

- (1)年 齡：沒有工作的原住民中，在沒有工作期間的主要經濟來源是「積蓄」的比例，以45至54歲和65歲以上者的28%最高，而以15至19歲的7%最低。
- (2)教育程度：沒有工作的原住民中，在沒有工作期間的主要經濟來源是「積蓄」的比例，以國(初)中的15%低於其他教育程度者的23%。
- (3)個人每月收入：沒有工作的原住民中，在沒有工作期間的主要經濟來源是「積蓄」的比例，以1萬元以上者的30%高於未滿1萬元的17%。

(4)婚姻狀況：沒有工作的原住民中，在沒有工作期間的主要經濟來源是「積蓄」的比例，以有配偶及喪偶的24%高於未婚及離婚、分居的17%。

沒有工作的原住民中，在沒有工作期間的主要經濟來源是「家庭協助」的比例與他們的年齡、教育程度、婚姻狀況、個人每月收入、行政區域、統計區域有顯著相關，分述如下：(見表3-40、表3-41)

(1)年齡：沒有工作的原住民中，在沒有工作期間的主要經濟來源是「家庭協助」的比例，以15至24歲者最高，有87%，其次是25至49歲者，有63%，而以50歲以上者最低，只有46%。

(2)教育程度：沒有工作的原住民中，在沒有工作期間的主要經濟來源是「家庭協助」的比例，以國中(初)中或以上的70%高於小學或以下的55%。

(3)婚姻狀況：沒有工作的原住民中，在沒有工作期間的主要經濟來源是「家庭協助」的比例，以未婚者最高，有75%，其次是有配偶者，有64%，而以離婚、分居或喪偶者最低，只有44%。

(4)個人每月收入：沒有工作的原住民中，在沒有工作期間的主要經濟來源是「家庭協助」的比例，以個人每月收入未滿1萬元者的71%高於1萬元以上者的51%。

(5)行政區域：沒有工作的原住民中，在沒有工作期間的主要經濟來源是「家庭協助」的比例，以山地鄉、非原住民鄉鎮市、臺北市的70%高於其他行政區域的58%。

(6)統計區域：沒有工作的原住民中，在沒有工作期間的主要經濟來源是「家庭協助」的比例，以北部、中部地區的71%高於其他統計區域的63%。

沒有工作的原住民中，在沒有工作期間的主要經濟來源是「親友協助」的比例與他們的年齡、婚姻狀況、族別、統計區域有顯著相關，分述如下：(見表3-40、表3-41)

- (1)年齡：沒有工作的原住民中，在沒有工作期間的主要經濟來源是「親友協助」的比例，以40至44歲、55至59歲及65歲以上的30%最高，而15至19歲及60至64歲的10%最低。
- (2)婚姻狀況：沒有工作的原住民中，在沒有工作期間的主要經濟來源是「親友協助」的比例，以離婚、分居及喪偶的34%高於未婚、有配偶的19%。
- (3)族別：沒有工作的原住民中，在沒有工作期間的主要經濟來源是「親友協助」的比例，以布農族及邵族的29%最高，而以泰雅族、魯凱族、卑南族、鄒族及噶馬蘭族的11%最低。
- (4)統計區域：沒有工作的原住民中，在沒有工作期間的主要經濟來源是「親友協助」的比例，以北部地區的13%低於其他統計區域的23%。

表3-40 沒有工作期間主要的經濟來源—按人口特性分(前三項)

單位：%

				積蓄	家庭協助	親友協助
總 性	計別			20.5	66.1	20.1
	男女			20.6	64.8	19.7
年	齡			20.3	67.5	20.4
	15 ~ 19 歲			7	86.8	9.2
	20 ~ 24 歲			16	86.3	16.8
	25 ~ 29 歲			21.9	66.5	21.1
	30 ~ 34 歲			22.3	62.4	20.3
	35 ~ 39 歲			22.1	66.1	20.6
	40 ~ 44 歲			20.4	58.3	29.2
	45 ~ 49 歲			26.9	59.2	19.8
	50 ~ 54 歲			28.4	50.8	17.5
	55 ~ 59 歲			20.7	41.9	33.3
	60 ~ 64 歲			20.5	49.3	12.5
	65 歲或以上			29.8	24	27.1
教 育 程 度	小			23.8	55	22.6
	( 初 ) 中			15.2	71	22.3
	高 中			21.3	70	16.6
	專 科			28.1	69.6	14
	大 學 以 上			28.2	67.7	22.3
婚 姻 狀 況	未 婚			17.7	74.8	17.1
	有 配 偶			22.8	64	19.9
	離 婚 、 分 居			15.3	46.6	34.1
	喪 偶			33	39.9	23
個 人 每 月 收 入	未 滿 1 萬 元			17.7	71.5	19.4
	1萬元至未滿2萬元			26.3	48.4	16.6
	2萬元至未滿3萬元			31.3	59.4	14.4
	3萬元至未滿4萬元			34.8	55.8	21.1
	4萬元至未滿5萬元			56.6	45.4	-
	5萬元至未滿6萬元			100	-	-
	6萬元至未滿7萬元			100	100	100
	7 萬 元 或 以 上			-	-	100

註：個人每月收入5萬元以上的樣本數少於5人，交叉分析僅供參考

表3-41 沒有工作期間主要的經濟來源－按族別及地區分(前三項)

單位：%

			積蓄	家庭協助	親友協助
<b>總族</b>		<b>計別</b>	<b>20.5</b>	<b>66.1</b>	<b>20.1</b>
阿	美	族	23.1	61.7	21.4
泰	雅	族	16.5	72	11.9
排	灣	族	21	64.5	20.8
魯	凱	族	10.6	69.9	9.5
布	農	族	14.6	73.1	28.8
賽	夏	族	18.4	67.4	18.5
雅	美	族	32	52.5	23.9
卑	南	族	34.8	69	12.7
鄒		族	24.9	74.8	6.8
邵		族	-	-	-
噶	馬	族	100	-	-
太	魯	族	16.5	69.3	22.2
<b>行政區</b>	<b>政</b>	<b>區</b>			
臺	灣	地	20.5	66.1	20.1
臺	灣	省	20.6	66.3	20.1
山	地	鄉	20.4	67.3	18.8
平地	原住民	鄉鎮市	24.3	59.3	19.7
非	原住民	鄉鎮市	17.1	72	22
臺	北	市	22.6	77.7	2.5
高	雄	市	11.8	44.2	41.4
金	馬	地	-	-	-
<b>統</b>	<b>計</b>	<b>區</b>			
北	部	地	20.7	69.5	12.9
中	部	地	15.9	74.1	20.4
南	部	地	16.8	64.2	25
東	部	地	23.9	62.4	21.9
金	馬	地	-	-	-

## 五、沒有工作期間找工作的情形

### 1. 沒工作的原住民有82%有在找工作

想工作沒有工作的原住民中，有82%的原住民有在找工作，沒有在找工作者只有14%，另有4%的原住民拒答。

有在找工作的原住民中，15%有找到工作，沒有找到工作者占82%，另有3%的人拒答。

圖25 想工作沒有工作的原住民在沒有工作期間有沒有在找工作

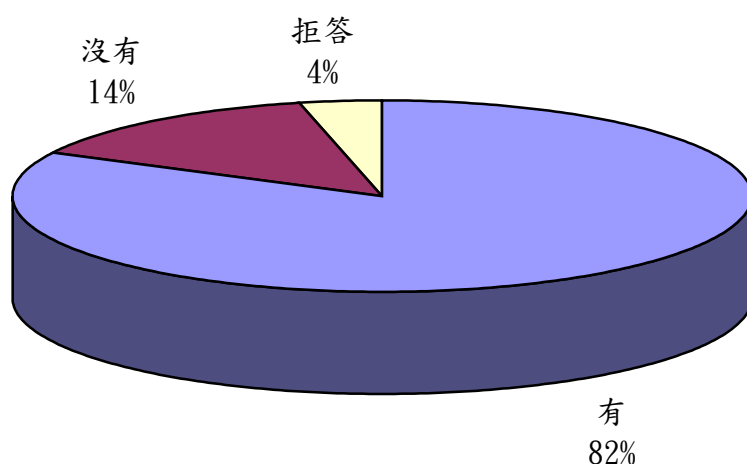

交叉分析顯示，原住民在沒有工作期間中，有在找工作但沒有找到工作的比例與他們的婚姻狀況、個人每月收入有顯著相關，分述如下：

(1)婚姻狀況：沒有找到工作的原住民以未婚者的78%低於其他婚姻狀況者的85%。

(2)個人每月收入：沒有找到工作的原住民以每月收入為2萬元至未滿6萬元者的74%低於其他個人每月收入者的86%。

## 2. 有找到工作而沒去工作的主要原因是「待遇太低」(31%)和「離家太遠」(21%)

原住民沒有工作期間，有找到工作但沒有去工作的主要原因中，以「待遇太低」的比例最高，有31%，其次是「離家太遠」有21%，「工時不適合」有15%，「工作環境不良」有12%，「遠景不佳」有5%，「學非所用」有4%，「無一起工作的同伴」有2%，其他的原因有29%，另有6%拒答。

交叉分析結果顯示，原住民沒有工作期間，有找到工作但沒有去工作的主要原因中，以「待遇太低」的比例與行政區域有顯著相關，以非原住民鄉鎮市、臺北市的50%高於山地鄉、平地原住民鄉鎮市的23%。(見表4-42)

表3-42 台灣原住民有工作期間有找到工作，但沒有去工作的原因——按地區分

單位：%

	待遇太低	工作環境不良	學非所用	工時不適合	離家太遠	無一起工作的同伴	遠景不佳	其他	拒答
<b>總計</b>	<b>31.1</b>	<b>12.2</b>	<b>4.0</b>	<b>14.8</b>	<b>20.8</b>	<b>2.0</b>	<b>4.8</b>	<b>29.4</b>	<b>6.5</b>
<b>行政區域</b>									
臺灣地區	31.1	12.2	4.0	14.8	20.8	2.0	4.8	29.4	6.5
臺灣省	31.3	12.8	4.2	14.0	21.3	2.1	5.0	28.7	6.4
山地鄉	25.9	8.7	3.0	6.9	33.0	5.5	3.7	27.2	11.2
平地原住民鄉鎮市	20.6	15.5	6.8	7.4	15.0	-	10.6	45.2	1.9
非原住民鄉鎮市	49.2	15.1	2.9	30.0	12.8	-	0.9	13.4	4.9
臺北市	55.0	-	-	21.4	21.4	-	-	47.4	-
高雄市	-	-	-	39.4	-	-	-	45.7	14.9
金門地區	-	-	-	-	-	-	-	-	-



### 3. 有找工作但沒有找到的主要原因是「生活圈沒有工作機會」(40%)和「就業資訊不足」(31%)

有在找工作但沒有找到工作的原因中，以「生活圈沒有工作機會」的比率最高，為40%，其次是「就業資訊不足」的31%，再其次是「年齡的限制」的23%，而有19%為「教育程度限制」，14%為「技術不合」，6%為「工作機會被外勞排擠」，4%為「原住民身分限制」，則有12%為其他。另外3%拒答此題。

交叉分析顯示，有找工作但沒有找到工作的原因中，以「生活圈沒有工作機會」的比率與族別、行政區域、統計區域有顯著相關，分述如下：(見表4-44)

- (1) 族別：以「生活圈沒有工作機會」為原因而沒有找到工作的原住民以泰雅族、布農族、雅美族、卑南族及鄒族的55%高於其他族別的32%。
- (2) 行政區域：以「生活圈沒有工作機會」為原因而沒有找到工作的原住民中，以山地鄉的55%最高，其次是平地原住民鄉鎮市的41%，而其他行政區域的24%最低。
- (3) 統計區域：以中部地區的58%最高，其次是東部及南部地區的41%，最低的是北部地區的30%。

有找工作但沒有找到工作的原因中，以「就業資訊不足」的比率與年齡、教育程度、統計區域有顯著相關，分述如下：(見表4-43、表4-44)

- (1) 年齡：以「就業資訊不足」為原因而沒有找到工作的原住民以20至24歲者的46%最高，而55歲以上的8%最低。
- (2) 教育程度：以「就業資訊不足」為原因而沒有找到工作的原住民中，教育程度為高中職者的38%高於其他教育程度的27%。
- (3) 統計區域：以中部地區的18%低於其他地區的32%。

表3-43 原住民有找工作但沒有找到工作的原因—按人口特性分(前兩項)

				單位：%	
				就業資訊不足	生活圈沒有工作機會
<b>總性</b>		<b>計別</b>		<b>30.5</b>	<b>40.1</b>
	男			28.9	40.1
	女			32.1	40.1
<b>年</b>		<b>齡</b>			
15	～	19	歲	32.3	31.0
20	～	24	歲	46.1	39.7
25	～	29	歲	34.1	45.8
30	～	34	歲	38.0	38.4
35	～	39	歲	24.5	45.6
40	～	44	歲	32.2	42.4
45	～	49	歲	22.8	45.4
50	～	54	歲	19.8	38.5
55	～	59	歲	10.8	32.5
60	～	64	歲	2.3	14.6
65	歲或	以上		5.2	27.3
<b>教 育 程 度</b>					
國 小				23.8	41.8
國 國 ( 初 )				30.3	36.1
高 中				37.6	42.8
專 科				30.1	35.6
大 學 以 上				2.3	39.7
<b>婚 姻 狀 況</b>					
未 婚				35.2	41.5
有 配 偶				26.6	37.4
離 婚 、 分 居				31.2	47.3
喪 偶				28.8	45.3
<b>個 人 收 入 分</b>					
未 滿 1 萬 元				32.3	39.8
1 萬 元 至 未 滿 2 萬 元				27.5	42.1
2 萬 元 至 未 滿 3 萬 元				20.7	33.2
3 萬 元 至 未 滿 4 萬 元				23.4	29.3
4 萬 元 至 未 滿 5 萬 元				14.4	60.9
5 萬 元 至 未 滿 6 萬 元				-	-
6 萬 元 至 未 滿 7 萬 元				-	100.0
7 萬 元 或 以 上				-	-

註：個人每月收入的樣本數少於5人

表3-44 原住民有找工作但沒有找到工作的原因—按族別及地區分(前兩項)

單位：%

				就業資訊不足	生活圈沒有工作機會
<b>總族別</b>				<b>30.50</b>	<b>40.08</b>
阿	美	族		33.44	30.73
泰	雅	族		24.35	45.72
排	灣	族		28.63	35.30
魯	凱	族		37.20	30.84
布	農	族		34.87	57.03
賽	夏	族		-	27.40
雅	美	族		16.14	73.71
卑	南	族		29.26	69.41
鄒		族		62.13	81.41
邵		族		-	-
噶	馬	蘭	族	-	-
太	魯	閣	族	33.47	40.23
<b>行政區域</b>					
<b>臺灣省</b>				30.50	40.08
<b>臺南</b>				30.45	41.11
山	地	鄉		30.67	55.42
平地	原住民	鄉鎮市		24.49	41.35
非	原住民	鄉鎮市		35.93	25.38
<b>臺北市</b>				30.29	26.71
<b>高雄</b>				34.08	-
<b>金門</b>				-	-
<b>統馬計地區</b>					
北	部	地	區	37.27	29.72
中	部	地	區	18.95	57.82
南	部	地	區	33.09	38.11
東	部	地	區	28.32	42.26
金	馬	地	區	-	-

### 3. 沒有工作期間沒有找工作的主要原因是「就業資訊不足」(31%)、「必須照顧家人」(23%)和「健康不佳」(22%)

原住民沒有在找工作的原因中，以「就業資訊不足」的比例最高，有31%，其次是「必須照顧家人」有23%，「健康不佳」有22%，「協助家裡工作」有14%，「缺乏找工作的經費」有4%，「準備升學」有1%，其他原因有15%，另有8%拒答。

交叉分析結果顯示，原住民沒有在找工作的原因中，以「就業資訊不足」的比例與他們的年齡、族別、統計區域有顯著相關，分述如下：(見表4-45、表4-46)

(1) 年齡：以30歲以上者的40%高於其他年齡層者的14%。

(2) 族別：以布農族、雅美族的72%高於其他族別的22%。

(3) 統計區域：以東部地區的46%高於其他地區的21%。

交叉分析結果顯示，原住民沒有在找工作的原因中，以「必須照顧人」的比例與他們的性別、婚姻狀況有顯著相關，分述如下：(見表4-45、表4-46)

(1) 性別：以女性的36%高於男性的11%。

(2) 婚姻狀況：以未婚者的7%低於其他婚姻狀況者的32%。

表3-45 台灣原住民沒有工作期間沒有找工作的原因－按人口特性分(前兩項)

單位：%

				就業資訊不足	必須照顧家人
<b>總性</b>			<b>計別</b>	<b>31.2</b>	<b>23.3</b>
	男			35.3	11.4
	女			26.9	36.2
<b>年</b>			<b>齡</b>		
15	～	19	歲	12.0	-
20	～	24	歲	14.9	21.8
25	～	29	歲	17.0	22.5
30	～	34	歲	29.5	28.9
35	～	39	歲	38.6	42.4
40	～	44	歲	50.9	15.1
45	～	49	歲	36.2	17.2
50	～	54	歲	42.5	35.8
55	～	59	歲	44.7	13.2
60	～	64	歲	58.5	43.0
65	歲或	以上		-	35.1
<b>婚姻狀況</b>			<b>況</b>		
未婚			婚	25.1	7.2
有配偶			偶	34.6	31.9
離婚、分居			居	20.0	27.1
喪偶			偶	54.8	38.0

表3-46 台灣原住民沒有工作期間沒有找工作的原因－按族別地區分(前兩項)

單位：%

				就業資訊不足	必須照顧家人
<b>總族</b>		<b>計別</b>		<b>31.2</b>	<b>23.3</b>
阿	美	族		21.0	16.4
泰	雅	族		14.2	35.3
排	灣	族		33.1	27.8
魯	凱	族		-	-
布	農	族		72.0	9.2
賽	夏	族		-	-
雅	美	族		63.7	-
卑	南	族		24.2	41.1
鄒		族		38.1	35.9
邵		族		-	-
噶	馬	族		-	-
太	魯	族		21.0	43.2
<b>統</b>	<b>計</b>	<b>區</b>	<b>域</b>		
北	部	地	區	10.5	31.1
中	部	地	區	32.5	8.5
南	部	地	區	28.9	24.5
東	部	地	區	46.1	19.9
金	馬	地	區	-	-

## 六、就業資訊管道：找尋工作的方法以「看報紙」和「託親友師長介紹」最多

原住民在找尋工作的方法中，以「看報紙」的比例最高，有65%，其次是「託親友師長介紹」的60%，有34%有「自我推薦及詢問」，有28%「向公立就業服務機構求職」，有23%「應徵招貼廣告」，有16%「向私立就業服務機構求職」，15%有「部落就業輔導員」，9%有「原住民0800專線或都會區就業服務台」，8%經由「電子媒體」，而「民意代表介紹」、「宗教團體介紹」、「原住民社團」分別有4%，「企業主來找」有3%，「參加政府考試分發」及「學校輔導就業及畢業分發」分別有2%，用其他方法者則有15%。

圖26 原住民找尋工作的方法(複選)

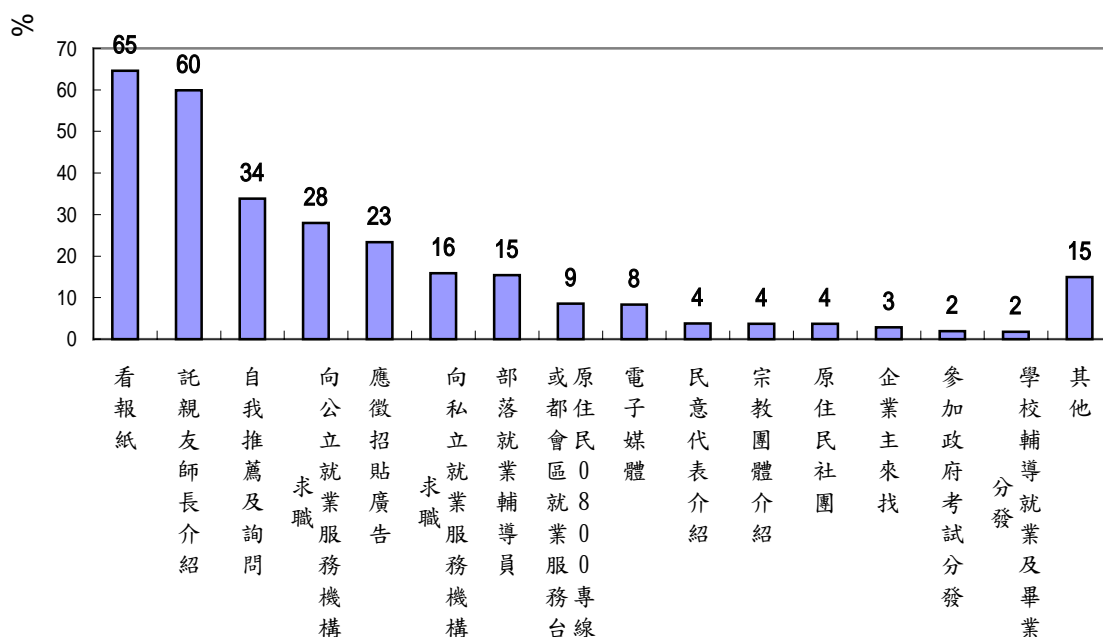

交叉分析結果顯示原住民以「看報紙」的方法找尋工作的比例與他們的性別、年齡、教育程度、婚姻狀況、個人每月收入、行政區域、統計區域有顯著相關，分述如下：(見表4-47、表4-48)

- (1)性別：以女性的71%高於男性的58%。
- (2)年齡：以20至29歲者的81%最高，其次是15至19歲及30至34歲的72%，而以50至54歲、60歲以上的34%最低。
- (3)教育程度：以專科以上的86%最高，其次是高中職的73%，最低為國小的46%。
- (4)婚姻狀況：以有配偶者的54%低於其他婚姻狀況者的75%。
- (5)個人每月收入：以個人每月收入為7萬元以上的100%最高，未滿1萬及2萬至未滿5萬元的62%居次，最低的是1萬元至未滿2萬元、5萬元至未滿7萬元的45%。
- (6)行政區域：以非原住民鄉鎮市、臺北市及高雄市的76%最高，其次是平地原住民鄉鎮市的65%，最低是山地鄉的49%。
- (7)統計區域：以南部地區的77%最高，其次是北部及東部地區的67%，而以中部地區的41%最低。

原住民以「託親友師長介紹」的方法找尋工作的比例與他們的年齡、婚姻狀況、個人每月收入、族別有顯著相關，分述如下：(見表4-47、表4-48)

- (1)年齡：以30至39歲及45至49歲的68%最高，其次是20至29歲、40至44歲、55至59歲以及65歲以上的60%，而以其他年齡層的46%為最低。
- (2)婚姻狀況：以離婚、分居者的74%高於其他婚姻狀況者的59%。
- (3)族別：以阿美族、泰雅族、賽夏族及雅美族的53%低於其他族別的70%。



表3-47 找尋工作的方法—按人口特性分(前兩項)

單位：%

				託親友師長介紹	看報紙
總性			計別	59.9	64.6
	男			62.3	58.2
	女			57.4	71.3
年			齡		
15	～	19	歲	46.7	68.0
20	～	24	歲	57.9	80.5
25	～	29	歲	61.1	81.2
30	～	34	歲	64.6	75.0
35	～	39	歲	67.1	54.7
40	～	44	歲	61.2	55.1
45	～	49	歲	71.2	57.5
50	～	54	歲	49.3	36.7
55	～	59	歲	58.9	53.5
60	～	64	歲	26.5	28.4
65	歲或	以	上	61.8	12.3
教	育	程	度		
國			小	62.2	45.9
國	(	初	)	64.2	64.4
高		中	中	56.6	72.5
專			職	55.6	82.0
大	學	以	上	16.9	93.9
婚	姻	狀	況		
未			婚	55.6	76.3
有		配	偶	61.9	53.7
離	婚	、	居	74.2	66.2
喪		分	偶	55.7	50.4

表3-48 找尋工作的方法－按族別及地區別分(前兩項)

單位：%

				託親友師長介紹	看報紙
<b>總族</b>		<b>計別</b>		<b>59.9</b>	<b>64.6</b>
阿	美	族		54.6	73.1
泰	雅	族		52.3	50.0
排	灣	族		67.3	73.4
魯	凱	族		84.7	91.5
布	農	族		72.0	51.3
賽	夏	族		35.8	50.3
雅	美	族		41.1	13.4
卑	南	族		64.9	52.4
鄒		族		85.7	52.1
邵		族		-	-
噶	馬	蘭	族	100.0	-
太	魯	閣	族	67.1	79.5
<b>行政區</b>	<b>政</b>	<b>區</b>	<b>域</b>		
<b>臺</b>	<b>灣</b>	<b>地</b>	<b>區</b>	59.9	64.6
<b>臺</b>	<b>灣</b>	<b>省</b>		60.6	63.2
山	地	鄉		66.6	49.0
平地	原住民	鄉鎮市		64.1	65.2
非	原住民	鄉鎮市		50.9	74.3
<b>臺</b>	<b>北</b>	<b>市</b>		37.8	83.3
<b>高</b>	<b>雄</b>	<b>市</b>		59.4	100.0
<b>金</b>	<b>馬</b>	<b>地</b>	<b>區</b>		
<b>統</b>	<b>計</b>	<b>區</b>	<b>域</b>		
北	部	地	區	46.8	67.2
中	部	地	區	49.6	40.6
南	部	地	區	74.1	77.5
東	部	地	區	68.9	65.9
金	馬	地	區	-	-

## 七、就業津貼申請的情形

在找工作的原住民大多沒有向政府申請過就業促進津貼。有申請過的，以「臨時工作安排與津貼」、「職業訓練與職訓生活津貼」的人最多，分別只有3%，其次是「求職交通補助金」、「技能檢定合格獎勵」分別有2%，而「創業貸款利息補貼」為1%，其他則有1%。

原住民申請這些就業促進津貼對找尋工作有沒有幫助，如下表所示，可以發現申請「求職交通補助金」、「職業訓練與職訓生活津貼」、「創業貸款利息補貼」以有幫助的比例較高，分別有30%、42%、28%，申請「臨時工作安排與津貼」、「技能檢定合格獎勵金」和「其他」則是以不太有幫助的比例較高，分別有24%、21%、34%。

**表3-49 原住民申請過的就業促進津貼對找尋工作有沒有幫助**

單位：%

	總計	非常有幫助	有幫助	不太有幫助	完全沒有幫助	拒答	樣本數
求職交通補助金	100.0	11.2	29.9	12.0	9.4	37.5	19
臨時工作安排與津貼	100.0	12.5	19.8	23.8	18.8	25.0	31
職業訓練與職訓生活津貼	100.0	—	42.0	24.3	9.2	24.5	31
創業貸款利息補貼	100.0	9.9	27.9	6.9	—	55.3	12
技能檢定合格獎勵金	100.0	12.4	12.1	21.1	5.8	48.6	18
其他	100.0	15.2	11.1	34.2	22.2	17.2	6

而原住民沒有申請就業津貼的原因，以「不知道有這些津貼」的72%最高，有17%表示「不知道如何申請」，有5%認為「申請條件太嚴苛」，1%覺得「申請手續麻煩」，而有3%為其他，另外2%拒答。

交叉分析顯示，原住民沒有申請就業津貼的原因，「不知道有這些津貼」的比例與他們的行政區域有顯著相關，以非原住民鄉鎮市、臺北市及高雄市的78%高於山地鄉、平地原住民鄉鎮市的69%。(見表4-50)

另外原住民沒有申請就業津貼的原因，「不知道如何申請」的比例與他們的年齡、行政區域有顯著相關，分述如下：(見表4-50)

- (1) 年齡：以25至29歲、35至44歲及50至54歲的23%最高，其次是20至24歲、30至34歲、45至49歲、55至59歲及60至64歲的16%，而以其他年齡層的5%最低。
- (2) 行政區域：以山地鄉、平地原住民鄉鎮市的20%高於非原住民鄉鎮市、臺北市及高雄市的13%。

表3-50 原住民向政府申請過就業促進津貼

單位：%

				不知道 有這些 津貼	不知道 如何申 請	申請手 續麻煩	申請條 件太嚴 苛	其他	拒答
總 年	計 齡			72.3	17.5	1.2	4.7	2.6	1.8
15	～	19	歲	79.9	5.2	-	2.7	9.2	3.0
20	～	24	歲	77.0	16.9	0.8	3.0	1.2	1.1
25	～	29	歲	68.3	23.3	4.4	0.5	1.5	1.9
30	～	34	歲	74.9	16.1	-	5.8	0.8	2.4
35	～	39	歲	68.2	25.5	-	3.4	0.8	2.2
40	～	44	歲	67.8	21.8	2.4	4.0	3.2	0.8
45	～	49	歲	74.4	14.1	0.7	4.7	3.6	2.4
50	～	54	歲	66.3	19.8	1.5	8.8	2.2	1.4
55	～	59	歲	62.6	13.2	-	22.6	1.6	-
60	～	64	歲	84.8	13.5	-	-	1.7	-
65	歲或以上			84.3	-	7.7	8.0	-	-
行 臺 臺	政 灣 灣	區 地 省	域 區 省	72.3	17.5	1.2	4.7	2.6	1.8
山	地	鄉		71.9	17.9	1.1	4.7	2.5	1.8
平地原住民鄉鎮市				69.8	20.1	0.5	5.0	2.5	2.0
非原住民鄉鎮市				68.9	19.3	2.4	4.8	2.5	2.1
臺 高 金	北 雄 馬	市 市 地	市 市 區	77.2	14.0	0.6	4.2	2.5	1.5
				74.6	9.2	4.4	6.5	5.3	-
				90.5	7.4	-	2.2	-	-
				-	-	-	-	-	-

## 八、失業人口離職原因：

原住民失業人口(含想工作未找工作者)離開上次工作的最主要原因是「季節性或臨時性的工作結束」，其次是「工作場所歇業或業務緊縮」

### 1. 沒工作想工作的原住民中，在過去一年有53%沒有工作

沒工作想工作的原住民中，有46%過去一年曾經有過工作，另有53%過去一年沒有工作，1%拒答。

交叉分析結果顯示，沒工作想工作的原住民中，過去一年沒有工作的比例與他們的個人每月收入有顯著相關，以每月收入為未滿1萬元以上的55%最高，其次是收入1萬元至未滿2萬元的49%，而以4萬元或以上的25%最低。

表3-51 台灣原住民失業者過去一年有沒有工作－按人口特性分

單位：百分比				
	總計	沒有	有	拒答
<b>總計</b>	<b>100.0</b>	<b>53.0</b>	<b>45.8</b>	<b>1.2</b>
<b>個人月收入</b>				
未滿1萬元	100.0	55.1	43.8	1.1
1萬元至未滿2萬元	100.0	48.6	49.5	1.8
2萬元至未滿3萬元	100.0	34.1	64.0	1.9
3萬元至未滿4萬元	100.0	41.2	58.8	-
4萬元或以上	100.0	25.0	75.0	-

## 2. 失業的原住民有51%離開上次工作是非自願離職

沒工作想工作的原住民，過去一年有過工作者，有47%的人離開上次工作的方式是自願離職，另有51%的人是非自願離職，2%的人拒答。

交叉分析顯示，離開上次工作的方式為非自願離職的比例與他們的性別、年齡、婚姻狀況、個人每月收入、行政區域及統計區域有顯著相關，分述如下：

- (1) 性別：非自願離職的比例，以男性的56%高於女性的46%。
- (2) 年齡：非自願離職的比例，60至64歲的89%最高，其次是45或49歲的73%，而以15至19歲的18%最低。
- (3) 婚姻狀況：非自願離職的比例，以有配偶者的64%最高，其次是喪偶者的59%，而以未婚者的36%最低。
- (4) 個人每月收入：非自願離職的比例，以每月收入1萬元至未滿2萬元的63%最高，收入為2萬元至未滿3萬元的50%居次，最低的是4萬元或以上的25%。
- (5) 行政區域：非自願離職的比率，以山地鄉的59%最高，其次是平地原住民鄉鎮市的56%，而以高雄市的15%最低。
- (6) 統計區域：非自願離職的比率，以中部地區的59%最高，其次是東部地區的55%，最低的是北部地區的42%。

表3-52 台灣原住民失業者離開上次工作的方式－按人口特性分

單位：百分比

	總計	自願離職	非自願離職	拒答
<b>總計</b>	<b>100.0</b>	<b>46.4</b>	<b>51.2</b>	<b>2.4</b>
<b>性別</b>				
男	100.0	41.5	55.8	2.7
女	100.0	51.9	46.0	2.1
<b>年齡</b>				
15～19歲	100.0	82.0	18.0	-
20～24歲	100.0	66.2	32.0	1.8
25～29歲	100.0	59.1	39.8	1.1
30～34歲	100.0	34.5	62.9	2.6
35～39歲	100.0	46.9	50.3	2.8
40～44歲	100.0	28.0	67.6	4.4
45～49歲	100.0	25.2	72.7	2.1
50～54歲	100.0	34.2	61.7	4.1
55～59歲	100.0	29.2	65.0	5.8
60～64歲	100.0	10.9	89.1	-
65歲或以上	100.0	77.0	23.0	-
<b>婚姻狀況</b>				
未婚	100.0	62.7	35.8	1.5
有配偶	100.0	33.0	63.9	3.1
離婚、分居	100.0	44.7	52.5	2.8
喪偶	100.0	38.0	59.1	3.0
<b>個人月收入</b>				
未滿1萬元	100.0	52.0	46.7	1.3
1萬元至未滿2萬元	100.0	33.6	63.3	3.1
2萬元至未滿3萬元	100.0	48.0	50.2	1.8
3萬元至未滿4萬元	100.0	52.9	47.1	-
4萬元或以上	100.0	75.0	25.0	-

表3-53 台灣原住民失業者離開上次工作的方式—按地區別分

單位：百分比

	總計	自願離職	非自願離職	拒答
<b>總計</b>	<b>100.0</b>	<b>46.4</b>	<b>51.2</b>	<b>2.4</b>
<b>行政區域</b>				
臺灣地區	100.0	46.4	51.2	2.4
臺灣省	100.0	45.4	52.1	2.4
山地鄉	100.0	36.3	59.1	4.6
平地原住民鄉鎮市	100.0	42.4	56.4	1.2
非原住民鄉鎮市	100.0	59.4	39.4	1.2
臺北市	100.0	59.2	40.8	-
高雄市	100.0	79.8	15.1	5.1
金馬地區	-	-	-	-
<b>統計區域</b>				
北部地區	100.0	57.7	41.8	0.5
中部地區	100.0	38.0	58.7	3.3
南部地區	100.0	47.2	50.3	2.4
東部地區	100.0	41.2	55.4	3.4
金馬地區	-	-	-	-



3. 離開上次工作的主要原因以「季節性或臨時性的工作結束」最多（31%）

離開上次工作的主要原因以「季節性或臨時性的工作結束」最多(31%)，其次是「工作場所歇業或業務緊縮」(13%)，再其次是「對原有工作不滿意」(9%)、「酬勞太低、福利差」(8%)、或「身體狀況不好」(7%)或「工作太累距離太遠」(6%)；其餘原因均占5%以下。

表3-54 離開上次工作的主要原因

原因	百分比(%)
總計	100.0
對原有工作不滿意	8.6
工作場所歇業或業務緊縮	13.4
無法勝任工作	4.7
季節性或臨時性的工作結束	31.2
心神喪失或身體殘廢不堪勝任工作	0.6
身體狀況不好	6.7
女性結婚或生育	1.0
酬勞太低福利差	7.7
工作太累距離太遠	5.6
家務太忙	2.6
因原住民身分被歧視	0.5
退休	1.1
其他	16.3

## 九、希望從事的行業及地點

### 1. 失業的原住民最想從事「其他服務業」、「農、林、漁、牧業」或「製造業」的人數最多

失業的原住民中，最想從事的工作以「其他服務業」最多，占21%；其次是「農、林、漁、牧業」或「製造業」，各占13%；再次之是「營造業」或「住宿及餐飲業」，各占10%；而想從事其餘工作者均占5%或以下。此外，有8%表示不知道。

圖27 最想從事的行業

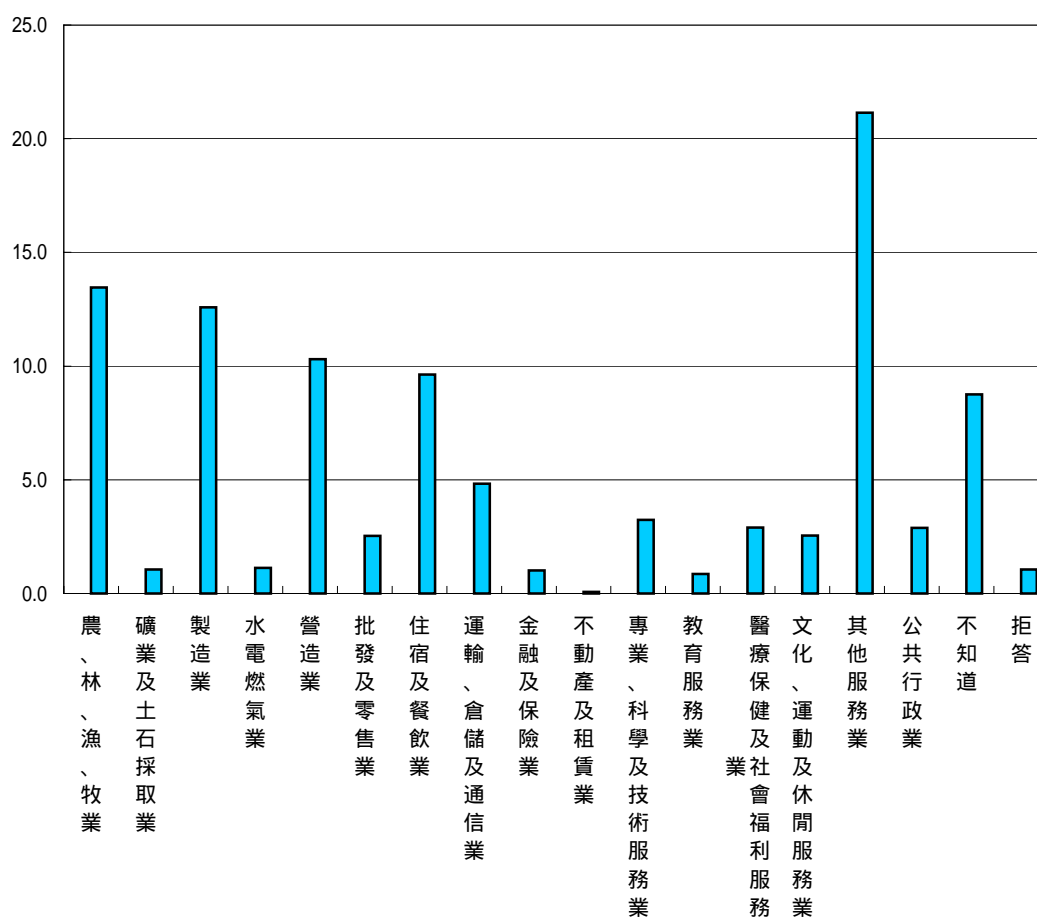

## 2. 希望工作的地點「在原居的家鄉」的人數最多

失業的原住民中，有48%希望工作的地點在「原居的家鄉」，其次有18%希望在「原居家鄉的鄰近鄉鎮」，希望在「都會區」的有14%；另有19%表示都可以。

表3-55 希望工作的地點

項 目	百分比
總 計	<b>100.0</b>
在原居的家鄉	47.5
原居家鄉的鄰近鄉鎮	17.7
都會區	14.3
都可以	19.1
拒答	1.5

交叉分析結果顯示，失業的原住民中，希望工作的地點為「原居的家鄉」的比例與他們的性別、教育程度、婚姻狀況、行政區域、統計區域有顯著相關，分述如下：

- (1) 性別：希望工作的地點為「原居的家鄉」的比例，以女性的50%高於男性的45%。
- (2) 教育程度：希望工作的地點為「原居的家鄉」的比例，以國小的55%最高，其次為國中的51%，而高中職、專科、大學以上的39%最低。
- (3) 婚姻狀況：希望工作的地點為「原居的家鄉」的比例，以未婚者的34%低於其他婚姻狀況者的58%。
- (4) 行政區域：希望工作的地點為「原居的家鄉」的比例，以山地鄉的60%最

高，其次是平地原住民鄉鎮市的53%，再其次是非原住民鄉鎮市的32%，最低為臺北市的18%。

(5) 統計區域：希望工作的地點為「原居的家鄉」的比例，以東部地區的58%最高，其次是中部、南部地區的48%，最低為北部地區的32%。

**表3-56 台灣原住民失業者希望工作的地點—按人口特性分**

單位：%

	總計	原居的家鄉	原居家鄉的鄰近鄉鎮	都會區	都可以	拒答
<b>總計</b>	<b>100.0</b>	<b>47.5</b>	<b>17.7</b>	<b>14.3</b>	<b>19.1</b>	<b>1.5</b>
<b>性別</b>						
男	100.0	45.4	18.3	10.2	24.4	1.7
女	100.0	49.8	16.9	18.6	13.4	1.3
<b>教育程度</b>						
國小	100.0	55.1	21.7	12.1	9.9	1.2
國(初)中	100.0	51.3	16.7	8.5	21.5	2.1
高中職	100.0	40.0	16.3	18.9	23.4	1.4
專科	100.0	38.6	10.6	25.4	25.4	-
大學以上	100.0	29.4	15.4	34.9	20.3	-
<b>婚姻狀況</b>						
未婚	100.0	33.9	14.1	19.7	30.3	2.0
有配偶	100.0	57.6	20.1	10.5	11.2	0.7
離婚、分居	100.0	52.7	21.0	8.5	14.0	3.8
喪偶	100.0	61.0	19.1	14.3	5.1	0.5

表3-57 台灣原住民失業者希望工作的地點－按地區別分

單位：%

	總計	原居的家鄉	原居家鄉的鄰近鄉鎮	都會區	都可以	拒答
<b>總計</b>	100.0	47.5	17.7	14.3	19.1	1.5
<b>行政區域</b>						
臺灣地區	100.0	47.5	17.7	14.3	19.1	1.5
臺灣省	100.0	49.2	18.4	12.3	18.6	1.5
山地鄉	100.0	59.9	21.4	5.1	12.3	1.3
平地原住民鄉鎮市	100.0	52.9	18.0	5.1	22.1	2.0
非原住民鄉鎮市	100.0	32.5	15.1	28.4	22.9	1.1
臺北市	100.0	18.2	-	56.2	22.8	2.8
高雄市	100.0	-	4.1	60.9	35.0	-
金馬地區	-	-	-	-	-	-
<b>統計區域</b>						
北部地區	100.0	32.1	15.6	31.5	20.6	0.3
中部地區	100.0	52.7	18.2	10.6	17.3	1.3
南部地區	100.0	44.0	20.1	13.5	19.7	2.6
東部地區	100.0	58.1	17.5	4.5	18.2	1.7
金馬地區	-	-	-	-	-	-

### 3. 希望在原居家鄉工作者，只有23%認為原居的家鄉有想要的工作

希望在原居家鄉工作者，只有23%認為原居的家鄉有想要的工作，覺得沒有想要的工作者則有44%，而有25%的人不知道，另外有9%拒答。

原住民認為原居的家鄉有想要的工作機會的比例與他們的個人教育程度、每月收入、族別、行政區域、統計區域有顯著相關，分述如下：

- (1) 教育程度：認為有想要的工作機會的比例，以國小的28%最高，其次為高中職、專科、大學以上的24%，而國中的16%最低。
- (2) 個人每月收入：認為有想要的工作機會的比例，以每月收入為1萬元以上的26%高於未滿1萬元的22%。

- (3) 族別：認為有想要的工作機會的比例，以雅美族的40%最高，其次是泰雅族的32%，再其次是賽夏族的30%，最低為布農族的10%。
- (4) 行政區域：認為有想要的工作機會的比例，以非原住民鄉鎮市、臺北市的26%高於山地鄉、平地原住民鄉鎮市的22%。
- (5) 統計區域：認為有想要的工作機會的比例，以北部、中部地區的27%最高，其次是南部地區的23%，而以東部地區的19%最低。

表3-58 台灣原住民失業者覺得在原居的家鄉有沒有想要的工作機會—按人口特性分

單位：%

	總計	有	沒有	不知道	拒答
<b>總計</b>	100.0	22.6	44.2	24.7	8.6
<b>教育程度</b>					
國小	100.0	28.1	42.2	22.1	7.6
國(初)中	100.0	15.6	44.7	27.4	12.4
高中職	100.0	23.7	45.3	25.5	5.5
專科	100.0	26.5	56.3	13.1	4.2
大學以上	100.0	27.0	20.9	34.2	17.9
<b>個人月收入</b>					
未滿1萬元	100.0	22.0	47.9	25.3	4.8
1萬元至未滿2萬元	100.0	27.7	51.5	14.8	6.0
2萬元至未滿3萬元	100.0	23.3	58.6	16.4	1.7
3萬元至未滿4萬元	100.0	28.8	55.3	3.2	12.7
4萬元或以上	100.0	21.4	64.3	14.3	-

表3-59 台灣原住民失業者覺得在原居的家鄉有沒有想要的工作機會  
—按族別及地區別分

單位：%

	總計	有	沒有	不知道	拒答
<b>總計</b>	100.0	22.6	44.2	24.7	8.6
<b>族別</b>					
阿美族	100.0	22.3	48.1	22.3	7.3
泰雅族	100.0	32.3	48.9	16.1	2.8
排灣族	100.0	24.6	32.7	31.2	11.5
魯凱族	100.0	21.5	36.0	20.3	22.2
布農族	100.0	10.5	47.5	30.5	11.5
賽夏族	100.0	29.8	70.2	-	-
雅美族	100.0	40.0	25.0	35.1	-
卑南族	100.0	26.8	51.7	21.5	-
鄒族	100.0	11.5	31.6	40.9	16.0
邵族	-	-	-	-	-
噶馬蘭族	-	-	-	-	-
太魯閣族	100.0	21.3	38.7	23.5	16.6
<b>行政區域</b>					
臺灣地區	100.0	22.6	44.2	24.7	8.6
臺灣省	100.0	22.4	44.2	24.8	8.6
山地鄉	100.0	19.6	44.4	25.8	10.3
平地原住民鄉鎮市	100.0	24.3	48.1	17.4	10.2
非原住民鄉鎮市	100.0	25.4	37.9	33.9	2.8
臺北市	100.0	52.6	47.4	-	-
高雄市	100.0	51.8	-	48.2	-
金馬地區	-	-	-	-	-
<b>統計區域</b>					
北部地區	100.0	28.1	49.4	21.1	1.5
中部地區	100.0	26.2	45.1	23.1	5.6
南部地區	100.0	22.7	27.0	40.0	10.3
東部地區	100.0	19.2	49.9	19.4	11.6
金馬地區	-	-	-	-	-

## 、證照

### 1. 只有15%的人有技能檢定合格證照

有85%的原住民(不含現役軍人，因本次調查，未問現役軍人職業訓練相關問項)沒有技能檢定合格證照，有的人只占15%。

交叉分析結果顯示，原住民有技能檢定合格證照的比例與他們的性別、年齡、教育程度、婚姻狀況、個人每月收入、族別、行政區域、統計區域有顯著相關，分述如下：

- (1) 性別：有技能檢定合格證照的比例，以男性的15%高於女性的14%。
- (2) 教育程度：有技能檢定合格證照的比例，以專科的31%最高，其次為大學以上的25%，再其次為高中職的22%，再次之是國中的10%，而以國小的5%最低。
- (3) 婚姻狀況：有技能檢定合格證照的比例，以未婚者的19%最高，其次有配偶的14%，再其次是離婚、分居者的11%，而以喪偶者的4%最低。
- (4) 族別：有技能檢定合格證照的比例，以賽夏族的18%最高，其次是阿美族、卑南族、魯凱族的16%，最低是邵族的4%。
- (5) 行政區域：有技能檢定合格證照的比例，以高雄市的25%最高，其次是非原住民鄉鎮市的18%，而以金馬地區的5%。
- (6) 統計區域：有技能檢定合格證照的比例，以北部地區的16%高於東部、中部、南部地區的14%，最低是金馬地區的5%。



表3-60 台灣原住民有沒有技能檢定合格證照—按人口特性分

單位：%

	總計	沒有技能檢定 合格證照	有技能檢定合 格證照	拒答
<b>總計</b>	<b>100.0</b>	<b>84.9</b>	<b>14.6</b>	<b>0.5</b>
<b>性別</b>				
男	100.0	84.2	15.1	0.7
女	100.0	85.5	14.1	0.4
<b>教育程度</b>				
國小	100.0	94.8	4.8	0.4
國(初)中	100.0	89.6	9.8	0.6
高中職	100.0	77.9	21.5	0.6
專科	100.0	68.8	30.5	0.7
大學以上	100.0	74.3	24.8	0.9
<b>婚姻狀況</b>				
未婚	100.0	80.6	18.7	0.7
有配偶	100.0	86.0	13.6	0.4
離婚、分居	100.0	88.3	10.8	0.9
喪偶	100.0	96.1	3.5	0.4

**表3-61 台灣原住民有沒有技能檢定合格證照  
—按族別及地區別分**

單位：%

	總計	沒有技能檢 定合格證照	有技能檢定 合格證照	拒答
<b>總計</b>	<b>100.0</b>	<b>84.9</b>	<b>14.6</b>	<b>0.5</b>
<b>族別</b>				
阿美族	100.0	83.6	15.8	0.6
泰雅族	100.0	85.9	13.7	0.5
排灣族	100.0	85.7	13.7	0.6
魯凱族	100.0	81.7	16.8	1.5
布農族	100.0	86.8	12.9	0.3
賽夏族	100.0	82.5	17.5	-
雅美族	100.0	86.7	13.3	-
卑南族	100.0	83.1	16.1	0.8
鄒族	100.0	85.6	14.1	0.3
邵族	100.0	96.1	3.9	-
噶馬蘭族	100.0	87.4	12.6	-
太魯閣族	100.0	86.4	12.9	0.7
<b>行政區域</b>				
臺灣地區	100.0	84.9	14.6	0.5
臺灣省	100.0	85.1	14.4	0.6
山地鄉	100.0	87.2	12.3	0.6
平地原住民鄉鎮市	100.0	85.3	13.9	0.7
非原住民鄉鎮市	100.0	82.1	17.5	0.4
臺北市	100.0	84.1	15.6	0.4
高雄市	100.0	74.6	25.3	0.2
金馬地區	100.0	94.6	5.4	-
<b>統計區域</b>				
北部地區	100.0	83.8	15.9	0.4
中部地區	100.0	85.7	14.1	0.3
南部地區	100.0	84.7	14.6	0.7
東部地區	100.0	85.4	13.9	0.7
金馬地區	100.0	94.6	5.4	-

## 2. 有證照的人中，有丙級證照的人占61%

有技能檢定合格證照的原住民中，有丙級證照的人最多，有61%；其次是單一級技術士，有25%；再次之是乙級證照，有15%。

有技能檢定合格證照者，通過丙級技能檢定證照的比例與他們的性別、年齡、教育程度、婚姻狀況、個人每月收入、族別、行政區域、統計區域有顯著相關，分述如下：

- (1) 性別：有丙級證照的比例，以女性的66%高於男性的55%。
- (2) 年齡：有丙級證照的比例，以15至19歲的91%最高，其次是20至24歲的71%，再次之是25至39歲的57%，40至59歲的有49%，而以60歲以上的27%最低。
- (3) 教育程度：有丙級證照的比例，以高中職的69%最高，其次為國中的62%，在其次為專科的51%，再次之為國小的48%，而大學的44%為最低。
- (4) 婚姻狀況：有丙級證照的比例，以未婚者的70%最高，喪偶者的66%居次，最低為有配偶及離婚、分居的54%。
- (5) 個人每月收入：有丙級證照的比例，以每月收入未滿1萬元的80%最高，其次是收入1萬元至未滿3萬元的68%，再其次是3萬元至未滿4萬元的60%，7萬元以上的有51%，最低為4萬元至未滿7萬元的43%。
- (6) 族別：有丙級證照的比例，以賽夏族、雅美族的85%最高，其次是泰雅族的66%，再次之是布農族的64%，而卑南族、鄒族、邵族及阿美族有60%，排灣族、魯凱族有56%，最低的是噶馬蘭族、太魯閣族的46%。
- (7) 行政區域：有丙級證照的比例，以非原住民鄉鎮市、臺北市的64%最高，其次是山地鄉、平地原住民鄉鎮市的60%，而以高雄市的46%最低。
- (8) 統計區域：有丙級證照的比例，以北部、中部地區的65%最高，其次是東部的60%，最低的是南部地區的52%。

表3-62 台灣原住民擁有技能檢定合格證照的種類－按人口特性分

單位：%

	甲級	乙級	丙級	單一級技術士	拒答
<b>總計</b>	<b>2.8</b>	<b>14.7</b>	<b>60.7</b>	<b>25.2</b>	<b>1.6</b>
<b>性別</b>					
男	4.6	21.4	55.2	24.7	1.6
女	1.0	8.1	66.1	25.7	1.5
<b>年齡</b>					
15～19歲	0.6	6.5	90.8	6.2	0.2
20～24歲	1.1	9.5	71.4	20.6	1.3
25～29歲	2.0	15.0	58.6	27.8	2.1
30～34歲	2.4	14.7	55.6	30.3	1.8
35～39歲	3.3	14.6	54.9	30.0	1.7
40～44歲	3.7	20.0	51.4	27.6	1.5
45～49歲	4.2	19.9	49.9	30.8	2.0
50～54歲	7.0	20.3	48.0	31.8	0.5
55～59歲	8.2	21.4	40.9	34.4	2.9
60～64歲	8.9	36.6	24.1	30.3	3.5
65歲或以上	11.1	21.2	32.2	30.8	11.4
<b>教育程度</b>					
國小	3.8	22.2	47.8	28.1	1.8
國(初)中	3.1	15.9	62.2	21.8	1.4
高中職	2.3	12.5	69.5	20.0	1.1
專科	3.1	14.6	51.2	35.0	2.0
大學以上	3.5	16.0	43.6	37.5	2.9
<b>婚姻狀況</b>					
未婚	1.7	11.8	70.0	19.6	1.5
有配偶	3.4	17.4	53.5	29.3	1.5
離婚、分居	6.5	11.3	53.8	30.5	2.8
喪偶	3.4	6.1	65.7	27.1	2.9
<b>個人月收入</b>					
未滿1萬元	0.7	9.2	79.5	13.7	0.7
1萬元至未滿2萬元	2.1	12.0	69.3	19.7	1.7
2萬元至未滿3萬元	1.6	14.5	68.0	20.1	1.9
3萬元至未滿4萬元	3.0	13.8	60.1	26.3	0.7
4萬元至未滿5萬元	3.3	21.2	44.2	35.2	1.5
5萬元至未滿6萬元	5.7	26.1	39.0	35.8	1.5
6萬元至未滿7萬元	12.5	13.0	44.4	38.7	3.1
7萬元或以上	5.8	18.9	51.2	31.7	1.6

**表3-63 台灣原住民擁有技能檢定合格證照的種類  
—按族別及地區別分**

單位：%

	甲級	乙級	丙級	單一級 技術士	拒答
<b>總計</b>	<b>2.8</b>	<b>14.7</b>	<b>60.7</b>	<b>25.2</b>	<b>1.6</b>
<b>族別</b>					
阿美族	3.6	15.0	60.4	24.6	1.3
泰雅族	2.7	14.1	66.0	22.6	1.2
排灣族	1.5	18.5	56.1	25.5	2.9
魯凱族	-	10.5	56.7	34.7	1.2
布農族	1.9	9.3	64.3	28.5	1.2
賽夏族	-	15.9	85.9	8.6	1.0
雅美族	-	12.5	83.8	3.7	-
卑南族	1.6	7.7	60.8	31.3	0.7
鄒族	6.6	7.8	58.1	27.5	-
邵族	-	-	100.0	-	-
噶馬蘭族	13.4	27.6	19.6	39.9	12.8
太魯閣族	4.7	18.5	47.2	30.5	3.1
<b>行政區域</b>					
臺灣地區	2.8	14.7	60.7	25.2	1.6
臺灣省	2.5	15.0	61.1	24.8	1.6
山地鄉	2.3	16.7	59.5	25.3	1.8
平地原住民鄉鎮市	1.9	12.9	59.8	28.8	1.7
非原住民鄉鎮市	3.3	15.2	63.8	20.9	1.3
臺北市	4.0	11.7	63.4	23.4	0.8
高雄市	10.4	7.7	45.9	38.0	0.5
金馬地區	-	-	-	53.9	46.2
<b>統計區域</b>					
北部地區	3.9	15.7	66.3	18.4	0.8
中部地區	2.0	14.7	64.0	23.4	1.2
南部地區	2.6	15.4	52.1	31.9	2.4
東部地區	2.3	13.4	59.6	27.8	1.9
金馬地區	-	-	-	53.9	46.2

### 3. 有57%有證照者認為有證照對找工作有幫助

有57%的有證照者認為有證照在找工作時有幫助，而38%的人覺得沒有幫助，另外有5%的人拒答。

而認為證照對找工作有幫助的比例與他們的性別、年齡、教育程度、婚姻狀況、個人每月收入、族別、行政區域、統計區域有顯著相關，分述如下：

- (1) 性別：認為證照對找工作有幫助的比例，以女性的59%高於男性的55%。
- (2) 年齡：認為證照對找工作有幫助的比例，以55歲以上的69%最高。其次是25至54歲的61%，最低為15至24歲的47%。
- (3) 教育程度：認為證照對找工作有幫助的比例，以專科、大學以上的63%為最高，其次為國小、國中的59%，而高中職的53%為最低。
- (4) 婚姻狀況：認為證照對找工作有幫助的比例，以未婚者的52%低於其他婚姻狀況者的61%。
- (5) 個人每月收入：認為證照對找工作有幫助的比例，以收入5萬元以上的73%最高，其次是4萬元至未滿5萬元的66%，再其次是3萬元至未滿4萬元的57%，而以未滿3萬元的47%最低。
- (6) 族別：認為證照對找工作有幫助的比例，以噶馬蘭族、太魯閣族的70%最高，其次是阿美族、泰雅族、排灣族、魯凱族的57%，再次之是雅美族、卑南族的55%，而以布農族、賽夏族、鄒族、邵族的52%最低。
- (7) 行政區域：認為證照對找工作有幫助的比例，以高雄市、金馬地區的72%最高，其次是山地鄉、平地原住民鄉鎮市的59%，最低為非原住民鄉鎮市、臺北市的53%。
- (8) 統計區域：認為證照對找工作有幫助的比例，以南部、東部、金馬地區的61%最高，北部地區的52%居次，最低的是中部地區的51%。

**表3-64 台灣原住民擁有技能檢定合格證照對找工作有沒有幫助—  
按人口特性分**

	單位：%			
	總計	有	沒有	拒答
<b>總計</b>	<b>100.0</b>	<b>57.1</b>	<b>38.0</b>	<b>4.9</b>
<b>性別</b>				
男	100.0	55.4	40.1	4.5
女	100.0	58.7	36.0	5.2
<b>年齡</b>				
15～19歲	100.0	42.5	50.1	7.4
20～24歲	100.0	50.7	43.4	5.9
25～29歲	100.0	60.5	34.2	5.3
30～34歲	100.0	64.2	31.7	4.1
35～39歲	100.0	59.3	37.1	3.6
40～44歲	100.0	57.9	37.7	4.4
45～49歲	100.0	62.4	34.2	3.4
50～54歲	100.0	59.2	37.3	3.6
55～59歲	100.0	71.2	23.5	5.2
60～64歲	100.0	68.9	27.3	3.8
65歲或以上	100.0	63.1	33.3	3.6
<b>教育程度</b>				
國小	100.0	59.2	35.7	5.2
國(初)中	100.0	59.0	36.0	5.0
高中職	100.0	53.3	42.2	4.5
專科	100.0	61.2	32.5	6.4
大學以上	100.0	64.4	31.7	3.9
<b>婚姻狀況</b>				
未婚	100.0	51.7	42.5	5.8
有配偶	100.0	61.3	34.7	4.0
離婚、分居	100.0	57.7	37.4	5.0
喪偶	100.0	61.9	29.4	8.7
<b>個人月收入</b>				
未滿1萬元	100.0	44.3	49.0	6.7
1萬元至未滿2萬元	100.0	47.2	48.3	4.5
2萬元至未滿3萬元	100.0	49.9	44.7	5.4
3萬元至未滿4萬元	100.0	56.8	38.1	5.1
4萬元至未滿5萬元	100.0	66.0	31.6	2.4
5萬元至未滿6萬元	100.0	71.4	27.5	1.0
6萬元至未滿7萬元	100.0	74.6	23.3	2.1
7萬元或以上	100.0	76.4	21.1	2.5

表3-65 台灣原住民擁有技能檢定合格證照對找工作有沒有幫助－按族別及地區別分

單位：%

	總計	有	沒有	拒答
<b>總計</b>	<b>100.0</b>	<b>57.1</b>	<b>38.0</b>	<b>4.9</b>
<b>族別</b>				
阿美族	100.0	56.6	39.3	4.1
泰雅族	100.0	57.0	38.7	4.3
排灣族	100.0	59.3	35.5	5.2
魯凱族	100.0	52.8	42.5	4.7
布農族	100.0	51.1	40.5	8.5
賽夏族	100.0	60.7	33.7	5.6
雅美族	100.0	42.3	57.7	-
卑南族	100.0	59.7	38.0	2.3
鄒族	100.0	53.1	32.3	14.6
邵族	100.0	-	100.0	-
噶馬蘭族	100.0	81.3	18.7	-
太魯閣族	100.0	69.6	25.2	5.2
<b>行政區域</b>				
臺灣地區	100.0	57.1	38.1	4.9
臺灣省	100.0	56.7	38.3	5.1
山地鄉	100.0	57.8	36.0	6.2
平地原住民鄉鎮市	100.0	60.0	34.9	5.1
非原住民鄉鎮市	100.0	52.8	43.1	4.0
臺北市	100.0	52.7	44.3	3.0
高雄市	100.0	72.2	27.0	0.8
金馬地區	100.0	53.8	-	46.2
<b>統計區域</b>				
北部地區	100.0	52.4	44.3	3.3
中部地區	100.0	50.6	41.7	7.8
南部地區	100.0	63.8	31.3	4.9
東部地區	100.0	59.5	35.3	5.2
金馬地區	100.0	53.8	-	46.2



## 一、職業訓練

### 1. 有63%的原住民聽過政府或民間機構所辦理的職業訓練

有聽過政府或民間機構辦理的職業訓練的原住民有63%，沒有聽過的有37%。

而有聽過政府或民間機構所辦理的職業訓練的比例與他們的性別、年齡、教育程度、婚姻狀況、個人每月收入、職業、行業、族別、行政區域、統計區域有顯著相關，分述如下：

- (1) 性別：有聽過政府或民間機構所辦理的職業訓練的比例，以男性的64%高於女性的63%。
- (2) 年齡：有聽過政府或民間機構所辦理的職業訓練的比例，以20至34歲的74%最高。其次是35至44歲的72%，最低為65歲以上的21%。
- (3) 教育程度：有聽過政府或民間機構所辦理的職業訓練的比例，以專科、大學以上的80%為最高，其次為高中職的73%，而以國小的43%為最低。
- (4) 婚姻狀況：有聽過政府或民間機構所辦理的職業訓練的比例，最高的是未婚者有68%，其次為有配偶者和離婚者的64%，而以喪偶者的34%最低。
- (5) 個人每月收入：有聽過政府或民間機構所辦理的職業訓練的比例，以收入6萬元以上的79%最高，其次是4萬元至未滿6萬元的75%，再其次是3萬元至未滿4萬元的72%，而以1萬元至未滿2萬元的47%最低。
- (6) 行業：有聽過政府或民間機構所辦理的職業訓練的比例，以公共行政業的86%最高，其次為金融及保險業的85%，最低為無工作者的53%。
- (7) 職業：有聽過政府或民間機構所辦理的職業訓練的比例，以民意代表行政主管的88%最高，而以無工作者的53%最低。
- (8) 族別：有聽過政府或民間機構所辦理的職業訓練的比例，以鄒族的75%最高，其次是太魯閣族的69%，而以雅美族、卑南族的58%最低。
- (9) 行政區域：有聽過政府或民間機構所辦理的職業訓練的比例，以高雄市、金馬地區的85%最高，最低為平地原住民鄉鎮市的54%。

(10) 統計區域：有聽過政府或民間機構所辦理的職業訓練的比例，以南部地區的70%最高，北部地區和中部地區的65%居次，最低的是東部地區和金馬地區的57%。

**表3-66 台灣原住民有沒有聽過政府或民間機構所辦理的職業訓練—按人口特性分**

單位：%

	總計	有聽過	沒有聽過
<b>總計</b>	<b>100.0</b>	<b>63.3</b>	<b>36.7</b>
<b>性別</b>			
男	100.0	64.0	36.0
女	100.0	62.7	37.3
<b>年齡</b>			
15～19歲	100.0	62.7	37.3
20～24歲	100.0	72.8	27.2
25～29歲	100.0	75.5	24.5
30～34歲	100.0	73.5	26.5
35～39歲	100.0	72.4	27.6
40～44歲	100.0	71.3	28.7
45～49歲	100.0	64.5	35.5
50～54歲	100.0	58.7	41.3
55～59歲	100.0	48.8	51.2
60～64歲	100.0	34.8	65.2
65歲或以上	100.0	20.6	79.4
<b>教育程度</b>			
國小	100.0	43.0	57.0
國(初)中	100.0	67.0	33.0
高中職	100.0	73.4	26.6
專科	100.0	79.3	20.7
大學以上	100.0	79.9	20.1
<b>婚姻狀況</b>			
未婚	100.0	67.9	32.1
有配偶	100.0	63.6	36.4
離婚、分居	100.0	63.5	36.5
喪偶	100.0	33.6	66.4
<b>個人月收入</b>			
未滿1萬元	100.0	55.9	44.1
1萬元至未滿2萬元	100.0	47.0	53.1
2萬元至未滿3萬元	100.0	67.3	32.7
3萬元至未滿4萬元	100.0	71.7	28.4
4萬元至未滿5萬元	100.0	75.0	25.0
5萬元至未滿6萬元	100.0	74.2	25.8
6萬元至未滿7萬元	100.0	77.5	22.5
7萬元或以上	100.0	80.6	19.4

表3-67 台灣原住民有沒有聽過政府或民間機構所辦理的職業訓練 —按工作狀況分

	單位：%		
	總計	有聽過	沒有聽過
<b>總計</b>	<b>100.0</b>	<b>63.3</b>	<b>36.7</b>
<b>職業</b>			
民意代表、行政主管	100.0	88.2	11.8
專業人員	100.0	83.1	16.9
技術員及助理專業人員	100.0	79.6	20.4
事務工作人員	100.0	81.2	18.8
服務工作人員及售貨員	100.0	74.7	25.3
農林漁牧工作人員	100.0	54.9	45.1
技術工及有關工作人員	100.0	71.0	29.0
機械設備操作工及組裝工	100.0	72.7	27.3
非技術工及體力工	100.0	66.1	33.9
不知道	100.0	52.4	47.6
拒答	100.0	84.6	15.4
無工作者	100.0	53.0	47.0
<b>行業</b>			
農、林、漁、牧業	100.0	55.7	44.3
礦業及土石採取業	100.0	67.3	32.7
製造業	100.0	70.8	29.2
水電燃氣業	100.0	82.0	18.0
營造業	100.0	67.2	32.8
批發及零售業	100.0	70.3	29.7
住宿及餐飲業	100.0	73.6	26.4
運輸、倉儲及通信業	100.0	71.8	28.2
金融及保險業	100.0	85.0	15.0
不動產及租賃業	100.0	75.2	24.8
專業、科學及技術服務業	100.0	75.0	25.0
教育服務業	100.0	83.1	16.9
醫療保健及社會福利服務業	100.0	81.4	18.6
文化、運動及休閒服務業	100.0	71.8	28.2
其他服務業	100.0	73.4	26.6
公共行政業	100.0	85.7	14.3
無工作者	100.0	53.0	47.0

**表3-68 台灣原住民有沒有聽過政府或民間機構所辦理的職業訓練—按族別及地區別分**

單位：%

	總計	有聽過	沒有聽過
<b>總計</b>	<b>100.0</b>	<b>63.3</b>	<b>36.7</b>
<b>族別</b>			
阿美族	100.0	60.3	39.7
泰雅族	100.0	63.2	36.8
排灣族	100.0	66.0	34.0
魯凱族	100.0	62.6	37.4
布農族	100.0	67.7	32.3
賽夏族	100.0	64.1	35.9
雅美族	100.0	55.9	44.1
卑南族	100.0	59.2	40.8
鄒族	100.0	74.7	25.3
邵族	100.0	61.9	38.1
噶馬蘭族	100.0	56.9	43.1
太魯閣族	100.0	69.1	30.9
<b>行政區域</b>			
臺灣地區	100.0	63.3	36.7
臺灣省	100.0	62.6	37.4
山地鄉	100.0	65.3	34.7
平地原住民鄉鎮市	100.0	53.6	46.4
非原住民鄉鎮市	100.0	68.7	31.3
臺北市	100.0	74.5	25.6
高雄市	100.0	84.8	15.3
金馬地區	100.0	85.5	14.5
<b>統計區域</b>			
北部地區	100.0	66.2	33.8
中部地區	100.0	65.3	34.8
南部地區	100.0	69.6	30.4
東部地區	100.0	57.4	42.6
金馬地區	100.0	85.5	14.5

## 2. 職業訓練資訊管道

聽過政府或民間機構所辦理的職業訓練的人，有28%是經由「各縣市政府或鄉鎮市公所」；其次是「電視」和「看報紙」，各有25%及20%；再次之是「村里長」有13%，「聽別人說的」有12%，「宣傳海報或公告」有12%，「公立就業服務機構」有11%，其他管道所佔比例均在10%以下。

沒有聽過政府或民間機構所辦理的職業訓練的人，有22%是希望經由「各縣市政府或鄉鎮市公所」；其次是「電視」有14%，希望由其他管道得知的比例均在10%以下，另外有23%的人「年紀已大不需要知道」。

而經由(希望由)「各縣市政府或鄉鎮市公所」知道政府或民間機構所辦理的職業訓練的比例與他們的性別、年齡、教育程度、婚姻狀況、個人每月收入、行業、職業、族別、行政區域、統計區域有顯著相關，分述如下：

- (1) 性別：經由(希望由)「各縣市政府或鄉鎮市公所」知道政府或民間機構所辦理的職業訓練的比例，以男性的27%高於女性的25%。
- (2) 年齡：經由(希望由)「各縣市政府或鄉鎮市公所」知道政府或民間機構所辦理的職業訓練的比例，以40至44歲以上的32%最高，其次是45至59歲的29%，最低為65歲以上的7%。
- (3) 教育程度：經由(希望由)「各縣市政府或鄉鎮市公所」知道政府或民間機構所辦理的職業訓練的比例，以國中的30%為最高，其次為高中職、專科的26%，而國小和大學以上的23%為最低。
- (4) 婚姻狀況：經由(希望由)「各縣市政府或鄉鎮市公所」知道政府或民間機構所辦理的職業訓練的比例，以有配偶和離婚的28%最高，其次為未婚的24%，喪偶的17%最低。
- (5) 個人每月收入：經由(希望由)「各縣市政府或鄉鎮市公所」知道政府或民間機構所辦理的職業訓練的比例，以收入6萬元以上的32%最高，其次是2萬元至未滿6萬元的28%，再其次是未滿1萬元的22%，而以1萬元至未滿2萬元的20%最低。

- (6) 職業：經由(希望由)「各縣市政府或鄉鎮市公所」知道政府或民間機構所辦理職業訓練的比例，以技術工及有關工作人員的32%最高，其次為民意代表、行政主管、專業人員、技術員及助理專業人員、事務工作人員的30%。
- (7) 行業：經由(希望由)「各縣市政府或鄉鎮市公所」知道政府或民間機構所辦理的職業訓練的比例，以公共行政業的43%最高，其次為營造業的32%。
- (8) 族別：經由(希望由)「各縣市政府或鄉鎮市公所」知道政府或民間機構所辦理的職業訓練的比例，以魯凱族的39%最高，其次是雅美族的38%，再其次是排灣族的33%，而以卑南族的15%最低。
- (9) 行政區域：經由(希望由)「各縣市政府或鄉鎮市公所」知道政府或民間機構所辦理的職業訓練的比例，以山地鄉的32%最高，其次是平地原住民的24%，最低為金馬地區、高雄市的10%。
- (10) 統計區域：經由(希望由)「各縣市政府或鄉鎮市公所」知道政府或民間機構所辦理的職業訓練的比例，以南部、中部地區的31%最高，東部地區和金馬地區的27%居次，最低的是北部地區的18%。

### 3. 有88%的原住民沒有參加過職業訓練

在有聽過政府或民間機構所辦理的職業訓練的人中，有88%的人沒有參加過，有參加過的人只有12%。

而有參加過政府或民間機構所辦理的職業訓練的比例與他們的年齡、教育程度、婚姻狀況、個人每月收入、行業、職業、族別、行政區域、統計區域有顯著相關，分述如下：

- (1) 年齡：有參加過政府或民間機構所辦理的職業訓練的比例，以40至49歲以上的16%最高，其次是25至39歲的13%，最低為15至19歲的4%。
- (2) 教育程度：有參加過政府或民間機構所辦理的職業訓練的比例，以高中職和專科的14%為最高，其次為國中的12%，而國小和大學以上的8%為最低。

- (3) 婚姻狀況：有參加過政府或民間機構所辦理的職業訓練的比例，以有配偶、離婚和喪偶的13%最高，而未婚的9%最低。
- (4) 個人每月收入：有參加過政府或民間機構所辦理的職業訓練的比例，以收入6萬元以上的16%最高，其次是2萬元至未滿6萬元的14%，再其次是1萬元至未滿2萬元的11%，而以未滿1萬元的9%最低。
- (5) 族別：有參加過政府或民間機構所辦理的職業訓練的比例，以塞夏族、雅美族、卑南族的18%最高，其次是魯凱族的16%。
- (6) 行政區域：有參加過政府或民間機構所辦理的職業訓練的比例，以北市的17%最高，其次是平地原住民的13%，最低為金馬地區、高雄市的8%。
- (7) 統計區域：有參加過政府或民間機構所辦理的職業訓練的比例，以北部、中部地區的13%最高，東部地區和金馬地區的12%居次，最低的是南部地區的9%。
- (8) 職業：有參加過政府或民間機構所辦理的職業訓練的比例，以技術員及助理專業人員、事務工作人員、服務工作人員及售貨員最高為17%，其次技術工及有關工作人員的14%。
- (9) 行業：有參加過政府或民間機構所辦理的職業訓練的比例，以不動產及租賃業的5%最低。

表3-69 台灣原住民有無參加過職業訓練—按人口特性分

單位：%

	總計	沒有參加過職業訓練	有參加過職業訓練	拒答
<b>總計</b>	<b>100.0</b>	<b>87.7</b>	<b>11.8</b>	<b>0.6</b>
<b>年齡</b>				
15～19歲	100.0	95.3	4.3	0.5
20～24歲	100.0	89.4	9.9	0.7
25～29歲	100.0	86.9	12.4	0.7
30～34歲	100.0	86.3	13.3	0.4
35～39歲	100.0	85.7	13.8	0.4
40～44歲	100.0	84.1	15.6	0.4
45～49歲	100.0	83.5	15.7	0.8
50～54歲	100.0	87.3	12.2	0.6
55～59歲	100.0	91.4	8.1	0.5
60～64歲	100.0	90.4	8.8	0.8
65歲或以上	100.0	92.9	6.6	0.5
<b>教育程度</b>				
國小	100.0	90.9	8.4	0.7
國(初)中	100.0	87.7	11.6	0.7
高中職	100.0	85.5	14.0	0.5
專科	100.0	86.3	13.4	0.3
大學以上	100.0	90.9	8.8	0.3
<b>婚姻狀況</b>				
未婚	100.0	90.2	9.0	0.7
有配偶	100.0	86.1	13.4	0.5
離婚、分居	100.0	85.8	13.9	0.4
喪偶	100.0	89.0	10.5	0.5
<b>個人月收入</b>				
未滿1萬元	100.0	91.0	8.6	0.4
1萬元至未滿2萬元	100.0	89.4	10.5	0.2
2萬元至未滿3萬元	100.0	85.7	14.0	0.3
3萬元至未滿4萬元	100.0	86.6	13.0	0.4
4萬元至未滿5萬元	100.0	85.0	14.6	0.4
5萬元至未滿6萬元	100.0	83.5	15.9	0.7
6萬元至未滿7萬元	100.0	86.1	13.9	-
7萬元或以上	100.0	82.6	17.4	-



表3-70 台灣原住民有無參加過職業訓練—按工作狀況分

單位：%

	總計	沒有參加過 職業訓練	有參加過職 業訓練	拒答
<b>總計</b>	<b>100.0</b>	<b>87.7</b>	<b>11.8</b>	<b>0.6</b>
<b>職業</b>				
民意代表、行政主管	100.0	81.7	17.9	0.4
專業人員	100.0	88.5	11.3	0.2
技術員及助理專業人員	100.0	83.4	16.4	0.2
事務工作人員	100.0	83.7	16.0	0.4
服務工作人員及售貨員	100.0	82.5	17.0	0.5
農林漁牧工作人員	100.0	89.6	9.9	0.5
技術工及有關工作人員	100.0	84.9	14.3	0.9
機械設備操作工及組裝工	100.0	89.4	10.4	0.2
非技術工及體力工	100.0	87.6	11.7	0.7
不知道	100.0	83.9	13.6	2.5
拒答	100.0	73.8	5.2	21.0
無工作者	100.0	90.9	8.7	0.4
<b>行業</b>				
農、林、漁、牧業	100.0	88.9	10.2	0.9
礦業及土石採取業	100.0	83.3	16.7	-
製造業	100.0	88.6	10.9	0.5
水電燃氣業	100.0	79.7	20.3	-
營造業	100.0	86.4	12.8	0.8
批發及零售業	100.0	86.2	13.6	0.2
住宿及餐飲業	100.0	82.7	16.7	0.7
運輸、倉儲及通信業	100.0	88.1	11.5	0.5
金融及保險業	100.0	83.8	9.5	6.7
不動產及租賃業	100.0	95.1	4.9	-
專業、科學及技術服務業	100.0	83.9	16.1	-
教育服務業	100.0	86.5	13.3	0.2
醫療保健及社會福利服務業	100.0	83.0	16.6	0.4
文化、運動及休閒服務業	100.0	78.2	21.1	0.8
其他服務業	100.0	84.5	15.1	0.4
公共行政業	100.0	83.2	16.4	0.4
無工作者	100.0	90.9	8.7	0.4

表3-71 台灣原住民有無參加過職業訓練—按族別及地區別分

單位：%

	總計	沒有參加過職業訓練	有參加過職業訓練	拒答
<b>總計</b>	<b>100.0</b>	<b>87.7</b>	<b>11.8</b>	<b>0.6</b>
<b>族別</b>				
阿美族	100.0	87.8	11.6	0.6
泰雅族	100.0	86.0	13.9	0.1
排灣族	100.0	89.0	10.2	0.8
魯凱族	100.0	84.2	15.9	-
布農族	100.0	89.1	10.4	0.5
賽夏族	100.0	83.2	16.8	-
雅美族	100.0	79.5	19.6	0.8
卑南族	100.0	80.2	19.0	0.8
鄒族	100.0	89.9	9.4	0.7
邵族	100.0	88.9	11.2	-
噶馬蘭族	100.0	81.5	18.5	-
太魯閣族	100.0	89.8	9.0	1.1
<b>行政區域</b>				
臺灣地區	100.0	87.7	11.8	0.6
臺灣省	100.0	87.7	11.7	0.6
山地鄉	100.0	88.6	10.8	0.7
平地原住民鄉鎮市	100.0	86.3	12.9	0.8
非原住民鄉鎮市	100.0	87.8	11.9	0.3
臺北市	100.0	82.7	16.8	0.5
高雄市	100.0	91.6	8.5	-
金馬地區	100.0	100.0	-	-
<b>統計區域</b>				
北部地區	100.0	87.2	12.5	0.3
中部地區	100.0	85.5	14.4	0.1
南部地區	100.0	89.8	9.5	0.8
東部地區	100.0	87.5	11.6	0.8
金馬地區	100.0	100.0	-	-

#### 4. 參加過職業訓練的人約半數有從事相關的工作

參加過職業訓練的人，有48%的人有從事相關的工作，49%沒有從事相關的工作，另外有3%拒答。

而有從事相關的工作的比率與他們的性別、年齡、婚姻狀況、個人每月收入、族別、行業、職業有顯著相關，分述如下：

- (1) 性別：有從事相關的工作的比率，男生高於女生，56%比40%。
- (2) 年齡：有從事相關的工作的比率，以30歲以上的51%最高，其次是20至29歲的43%，最低為15至19歲的22%。
- (3) 婚姻狀況：有從事相關的工作的比率，以有配偶、離婚的50%最高，而喪偶的34%最低。
- (4) 個人每月所得：有從事相關的工作的比率，以5萬元以上的65%最高，其次是3萬元至5萬元的57%，最低為未滿1萬元的26%。
- (5) 族別：有從事相關的工作的比率，以噶馬蘭族、太魯閣族的62%最高，其次是泰雅族的50%。
- (6) 職業：有從事相關的工作的比率，以民意代表行政人員和專業人員最高為65%。
- (7) 行業：有從事相關的工作的比率，以批發及零售業的35%最低。

表3-72 台灣原住民參加過職業訓練有沒有從事相關工作— 按人口特性分

單位：%

	總計	有	沒有	拒答
<b>總計</b>	<b>100.0</b>	<b>47.7</b>	<b>49.4</b>	<b>2.9</b>
<b>性別</b>				
男	100.0	56.2	41.8	2.0
女	100.0	40.1	56.2	3.7
<b>年齡</b>				
15～19歲	100.0	21.6	75.6	2.8
20～24歲	100.0	39.9	54.9	5.1
25～29歲	100.0	45.7	49.0	5.3
30～34歲	100.0	50.8	46.9	2.4
35～39歲	100.0	49.5	49.6	1.0
40～44歲	100.0	49.3	49.0	1.7
45～49歲	100.0	54.5	42.7	2.8
50～54歲	100.0	47.4	50.5	2.1
55～59歲	100.0	49.1	46.9	4.0
60～64歲	100.0	52.5	47.5	-
65歲或以上	100.0	61.9	31.1	7.0
<b>婚姻狀況</b>				
未婚	100.0	43.3	53.3	3.4
有配偶	100.0	49.2	47.9	2.9
離婚、分居	100.0	58.7	40.4	0.8
喪偶	100.0	34.2	63.9	1.9
<b>個人月收入</b>				
未滿1萬元	100.0	26.1	70.6	3.3
1萬元至未滿2萬元	100.0	43.5	53.2	3.4
2萬元至未滿3萬元	100.0	43.3	53.9	2.8
3萬元至未滿4萬元	100.0	55.2	42.9	1.9
4萬元至未滿5萬元	100.0	59.6	38.7	1.7
5萬元至未滿6萬元	100.0	65.4	34.7	-
6萬元至未滿7萬元	100.0	60.8	36.4	2.8
7萬元或以上	100.0	68.9	31.1	-

**表3-73 台灣原住民參加過職業訓練有沒有從事相關工作**  
—按工作狀況分

單位：%

	總計	有	沒有	拒答
<b>總計</b>	<b>100.0</b>	<b>47.7</b>	<b>49.4</b>	<b>2.9</b>
<b>職業</b>				
民意代表、行政主管	100.0	70.4	29.6	-
專業人員	100.0	63.2	33.6	3.2
技術員及助理專業人員	100.0	51.5	45.2	3.3
事務工作人員	100.0	46.0	52.6	1.5
服務工作人員及售貨員	100.0	55.5	41.8	2.8
農林漁牧工作人員	100.0	40.7	55.7	3.6
技術工及有關工作人員	100.0	65.1	32.9	2.0
機械設備操作工及組裝工	100.0	62.1	35.2	2.7
非技術工及體力工	100.0	37.3	59.5	3.2
不知道	100.0	39.1	60.9	-
拒答	100.0	33.7	66.3	-
無工作者	100.0	30.1	66.4	3.5
<b>行業</b>				
農、林、漁、牧業	100.0	41.1	55.3	3.6
礦業及土石採取業	100.0	50.3	49.7	-
製造業	100.0	57.1	40.8	2.2
水電燃氣業	100.0	87.6	12.4	-
營造業	100.0	60.3	38.0	1.7
批發及零售業	100.0	35.2	62.3	2.5
住宿及餐飲業	100.0	59.0	39.0	2.0
運輸、倉儲及通信業	100.0	67.1	29.3	3.6
金融及保險業	100.0	42.6	51.6	5.8
不動產及租賃業	100.0	100.0	-	-
專業、科學及技術服務業	100.0	76.2	23.8	-
教育服務業	100.0	46.7	49.0	4.2
醫療保健及社會福利服務業	100.0	60.2	38.0	1.8
文化、運動及休閒服務業	100.0	42.7	52.1	5.2
其他服務業	100.0	50.6	46.0	3.4
公共行政業	100.0	45.6	51.9	2.5
無工作者	100.0	30.1	66.4	3.5

## 5. 參加過職業訓練的人有26%是因為「沒有工作機會」而沒有從事相關工作

參加過職業訓練的人，沒有從事相關工作的原因，以「沒有工作機會」26%為最高，其次是「找不到與訓練相關的工作」有20%，再次之是「家務太忙」有13%，「沒有證照無法僱用」有10%，其他的原因都沒有超過10%。

而沒有工作機會的比率與他們的教育程度、個人每月收入、統計區域、行政區域有顯著相關，分述如下：

- (1) 教育程度：沒有工作機會的比例，大學以上最低為13%，其餘為27%。
- (2) 個人每月收入：沒有工作機會的比例，以2萬元至4萬元的33%最高，其次是未滿2萬元的22%，最低為4萬元以上的18%。
- (3) 統計區域：沒有工作機會的比例，以東部、金馬地區的32%最高，而北部、中部、南部地區的23%最低。
- (4) 行政區域：沒有工作機會的比例，以平民原住民的35%最高，其次是山地原住民的26%，其餘的21%為最低。

## 6. 有24%的原住民想參加職業訓練

有68%的原住民(不含現役軍人，因本次調查，未問現役軍人職業訓練相關問項)不想參加政府或民間機構所辦理的職業訓練，想參加者有24%，另外有8%拒答。

交叉分析結果顯示，原住民想要參加職業訓練與他們的年齡、教育程度、性別、婚姻狀況、職業、行業、個人每月收入、族別、行政區域、統計區域均有顯著相關，分述如下：(見表3-74、表3-75、表3-76)

- (1) 年齡：表示想參加職業訓練的比例，以30-44歲的32%最高，其次依序是20-29歲的31%，15-19歲的25%，45-49歲的25%，50-54

歲的20%，55-59歲的16%，最低是60-64歲的8%及65歲以上的1%。

(2)教育程度：表示想參加職業訓練的比例，以國(初)中的30%最高，其次依序是高中職的28%，專科的22%，最低是國小、大學以上的16%。

(3)性別：表示想參加職業訓練的比例，以女性的24%高於男性的23%。

(4)婚姻狀況：表示想參加職業訓練的比例，以離婚、分居的28%最高，其次是未婚的26%、有配偶的23%，最低是喪偶的10%。

(5)個人每月收入：表示想參加職業訓練的比例，以2萬元至未滿3萬元的29%最高，其次依序是3萬元至4萬元的24%，未滿1萬元的23%，5萬元至7萬元以上的22%，最低是1萬元至2萬元的20%。

表3-74 原住民想不想參加職業訓練—按人口特性分

				單位：%				
				總計	不想參加	想參加	拒答	樣本數 (人)
總性	計別			100.0	68.4	23.5	8.1	25,868
	男女			100.0	69.3	22.5	8.2	12,356
年	齡			100.0	67.5	24.4	8.1	13,512
	15	~	19歲	100.0	71.2	25.2	3.6	3,079
	20	~	24歲	100.0	63.2	28.6	8.2	2,849
	25	~	29歲	100.0	60.7	28.8	10.6	2,774
	30	~	34歲	100.0	61.0	28.6	10.5	2,811
	35	~	39歲	100.0	60.2	29.3	10.5	3,096
	40	~	44歲	100.0	60.5	28.0	11.5	2,787
	45	~	49歲	100.0	67.1	22.3	10.6	2,617
	50	~	54歲	100.0	72.3	20.0	7.7	1,698
	55	~	59歲	100.0	79.0	16.3	4.7	1,102
	60	~	64歲	100.0	88.2	8.4	3.4	981
教	65	歲或	以上	100.0	97.9	0.6	1.5	2,074
育	程			100.0	80.0	15.9	4.1	8,052
	國	(	初)	100.0	61.8	29.7	8.5	5,706
大	國	中	職	100.0	61.0	27.9	11.0	8,644
	高	專	科	100.0	66.8	21.8	11.4	1,845
婚	大	學	上	100.0	75.0	17.3	7.8	1,621
姻	狀			100.0	66.8	26.0	7.2	8,599
	未	配	婚	100.0	67.9	23.0	9.0	14,642
	有	、	分	100.0	62.3	28.3	9.4	1,147
個	離	偶	居	100.0	86.6	9.7	3.7	1,480
人	喪	偶	偶					
月	收			100.0	71.9	22.6	5.5	7,372
	未	滿	1萬元	100.0	74.4	20.2	5.4	3,396
	1萬元	至	未滿2萬元	100.0	61.2	28.9	9.9	4,088
	2萬元	至	未滿3萬元	100.0	65.9	24.3	9.9	3,777
	3萬元	至	未滿4萬元	100.0	65.4	22.9	11.7	2,239
	4萬元	至	未滿5萬元	100.0	66.2	21.6	12.2	905
	5萬元	至	未滿6萬元	100.0	69.9	18.8	11.3	498
	6萬元	至	未滿7萬元	100.0	69.0	16.9	14.0	497
	7萬元	或	以上					

(6)職業：表示想參加職業訓練的比例，以非技術工及體力工的30%、技術工及有關工作人員的28%最高，其次依序是技術及助理、事務工作、服務工作及售貨人員的25%，機械設備操作工及組裝工的24%，農林漁牧工作人員的23%，最低是民意代表行政主管及專業人員、無工作者的21%，另外不知道及拒答的有24%。

(7)行業：表示想參加職業訓練的比例，以金融保險的30%最高，其次依序是住宿餐飲、其他的29%，製造業、營造、文化運動的27%，批發零售的26%，農林漁牧及專業科學的24%，運輸、礦業、製造業、無工作者的21%，醫療保健及公共行政的20%，最低是不動產的14%。

表3-75 原住民想不想參加職業訓練—按工作狀況分

		單位：%				
		總計	不想參加	想參加	拒答	樣本數(人)
<b>總計</b>	<b>職業</b>	<b>100.0</b>	<b>68.4</b>	<b>23.5</b>	<b>8.1</b>	<b>25,868</b>
	民意代表、行政主管	100.0	70.2	13.2	16.6	229
	專業人員	100.0	71.8	18.2	10.0	902
	技術員及助理專業人員	100.0	61.4	25.2	13.5	803
	事務工作人員	100.0	61.2	25.1	13.7	794
	服務工作人員及售貨員	100.0	63.0	23.7	13.4	2,911
	農林漁牧工作人員	100.0	70.2	23.8	6.0	2,596
	技術工及有關工作人員	100.0	61.3	27.9	10.8	2,414
	機械設備操作工及組裝工	100.0	68.0	23.9	8.1	1,948
	非技術工及體力工	100.0	62.1	29.5	8.4	2,795
	無工作者	100.0	73.8	21.1	5.2	10,293
	不知道	100.0	70.6	19.0	10.4	115
	拒答	100.0	50.8	28.2	21.0	69
<b>行</b>	<b>業</b>					
	農、林、漁、牧業	100.0	69.4	24.2	6.4	3,003
	礦業及土石採取業	100.0	67.4	21.3	11.3	186
	製造業	100.0	64.8	26.8	8.4	2,562
	水電燃氣業	100.0	62.7	20.8	16.5	171
	營造業	100.0	63.2	27.2	9.6	2,103
	批發及零售業	100.0	63.9	26.4	9.8	691
	住宿及餐飲業	100.0	57.5	29.4	13.1	807
	運輸、倉儲及通信業	100.0	69.6	21.4	9.0	969
	金融及保險業	100.0	56.5	29.6	13.9	197
	不動產及租賃業	100.0	82.7	13.6	3.7	21
	專業、科學及技術服務業	100.0	64.1	23.5	12.5	287
	教育服務業	100.0	71.6	16.8	11.6	555
	醫療保健及社會福利服務業	100.0	65.4	20.4	14.2	686
	文化、運動及休閒服務業	100.0	56.7	27.1	16.2	244
	其他服務業	100.0	59.8	28.7	11.5	2,044
	公共行政業	100.0	66.2	19.5	14.3	1,050
	無工作者	100.0	73.8	21.1	5.2	10,293



- (8)族 別：表示想參加職業訓練的比例，以雅美族的35%最高，其次依序是布農族的29%，阿美、泰雅、排灣的23%，卑南、鄒、邵、噶馬蘭、太魯閣族的22%，賽夏族的19%，最低是魯凱族的18%
- (9)行政區域：表示想參加職業訓練的比例，以非原住民鄉鎮市的27%最高，其次依序是台北市、高雄市、山地鄉的24%，平地原住民鄉鎮市的20%，最低是金馬地區的7%。
- (10)統計區域：表示想參加職業訓練的比例，以北、中部的26%的最高，其次依序是南部的23%，東部的21%，最低是金馬地區的7%。

**表3-76 原住民想不想參加職業訓練—按族別及地區別分**

				總計	不想參加	想參加	拒答	樣本數(人)
<b>總族別</b>				<b>100.00</b>	<b>68.39</b>	<b>23.49</b>	<b>8.12</b>	<b>25,868</b>
阿	美	族		100.00	69.01	23.23	7.77	10,479
泰	雅	族		100.00	69.43	21.20	9.37	4,151
排	灣	族		100.00	68.11	24.42	7.47	4,767
魯	凱	族		100.00	71.66	18.32	10.02	648
布	農	族		100.00	63.71	28.70	7.58	2,924
賽	夏	族		100.00	70.14	18.72	11.14	358
雅	美	族		100.00	53.65	34.84	11.51	221
卑	南	族		100.00	69.79	18.21	12.00	540
鄒		族		100.00	67.58	24.39	8.03	343
邵		族		100.00	75.82	17.27	6.91	38
噶	馬	蘭	族	100.00	64.28	25.21	10.50	70
太	魯	閣	族	100.00	71.53	21.91	6.56	1,329
<b>行政區域</b>								
臺	灣	地	區	100.00	68.38	23.50	8.12	25,857
臺	灣	省		100.00	68.49	23.48	8.03	24,744
山	地	鄉		100.00	68.67	23.70	7.63	9,547
平地原住民鄉鎮市				100.00	72.11	19.96	7.93	7,844
非原住民鄉鎮市				100.00	64.40	26.95	8.65	7,354
臺	北	市		100.00	63.50	23.82	12.68	630
高	雄	市		100.00	68.65	24.08	7.27	483
金	馬	地	區	100.00	92.72	7.28	-	11
<b>統計區域</b>								
北	部	地	區	100.00	64.47	26.70	8.82	7,230
中	部	地	區	100.00	65.35	24.69	9.96	3,385
南	部	地	區	100.00	70.03	22.83	7.13	5,130
東	部	地	區	100.00	71.34	21.15	7.51	10,111
金	馬	地	區	100.00	92.72	7.28	-	11

## 7.想參加職業訓練者中，以想參加「電腦、資訊類」最高

想參加職業訓練的原住民中，參加的項目以「電腦、資訊類」(27%)及「民宿管理、餐飲服務類」(25%)最多，其次是「文化產業技藝訓練類」(16%)、「美容、美髮類」(13%)及「營建、土木類」(12%)，再其次是「職業駕駛」(10%)、「清潔維護工作」(9%)、「居家服務」(8%)、「園藝造景」(7%)、「看護工作」(6%)、「電機電匠」(5%)、「電子儀表」(5%)、「車輪維修」(5%)、「其他」(5%)、「焊接配管」(5%)、「金屬機械加工」(3%)及「印刷製版」(1%)。

圖28 想參加職業訓練的項目

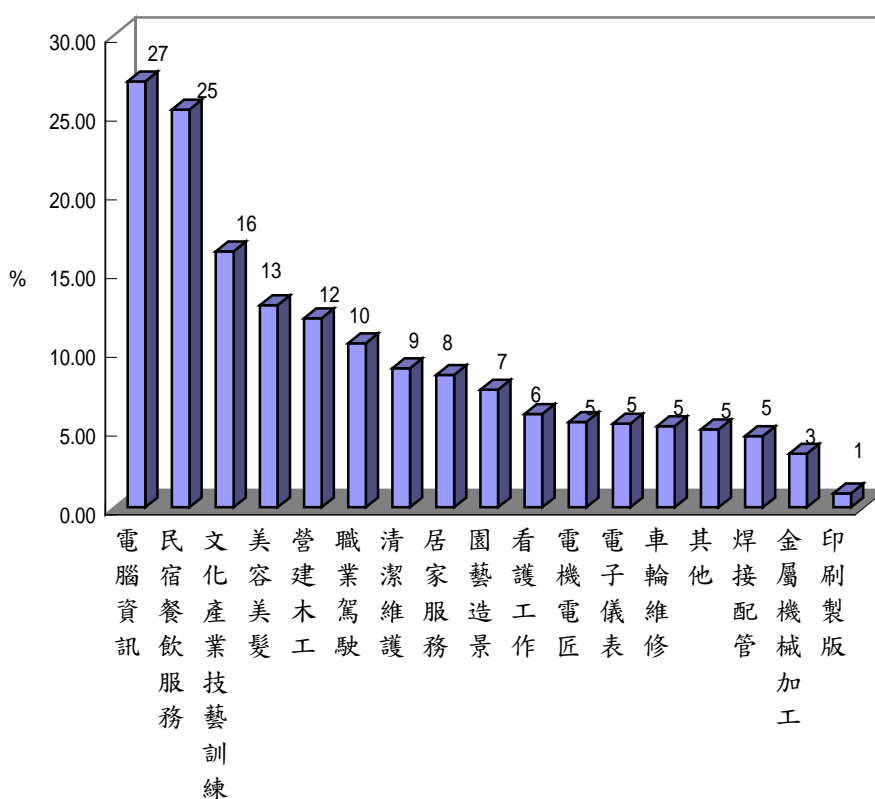

## 二、建教合作

### 1. 只有4%的原住民有參加過建教合作

只有4%的原住民參加過建教合作，沒有參加過建教合作者有96%。

交叉分析結果顯示，原住民參加過建教合作與他們的年齡、教育程度、婚姻狀況、職業、行業、個人每月收入、族別、行政區域、統計區域均有顯著相關，分述如下：(見表3-77、表3-78、表3-79)

- (1)年齡：表示有參加過建教合作的比例，以15-19歲的8%最高，其次依序是20-34歲的5%，35-39歲的3%，40-44歲的2%、45-54歲的2%，最低是55歲以上的不足1%。
- (2)教育程度：表示有參加過建教合作的比例，以高中職的7%最高，其次依序是專科的5%，國(初)中、大學以上的2%，最低是國小的1%。
- (3)婚姻狀況：表示有參加過建教合作的比例，以未婚的6%最高，其次是有配偶及離婚分居的3%，最低是喪偶的1%。
- (4)個人每月收入：表示有參加過建教合作的比例，以4萬元至未滿5萬元的5%最高，其次依序是1萬元至未滿4萬元、6萬元至7萬元以上的4%，最低是未滿1萬元的3%及5萬元至未滿6萬元的3%。

表3-77 台灣原住民想不想參加建教合作—按人口特性分

單位：%

				總計	沒有參加過	有參加過	拒答	樣本數 (人)
<b>總性計別</b>				<b>100.0</b>	<b>96.0</b>	<b>3.6</b>	<b>0.4</b>	<b>25,868</b>
男				100.0	95.9	3.7	0.4	12,356
女				100.0	96.1	3.5	0.3	13,512
<b>年齡</b>								
15	～	19	歲	100.0	91.8	7.9	0.4	3,079
20	～	24	歲	100.0	94.2	5.3	0.5	2,849
25	～	29	歲	100.0	94.6	4.9	0.5	2,774
30	～	34	歲	100.0	94.4	5.4	0.2	2,811
35	～	39	歲	100.0	96.3	3.4	0.3	3,096
40	～	44	歲	100.0	97.7	2.1	0.2	2,787
45	～	49	歲	100.0	97.8	1.9	0.4	2,617
50	～	54	歲	100.0	98.2	1.3	0.5	1,698
55	～	59	歲	100.0	99.2	0.5	0.3	1,102
60	～	64	歲	100.0	99.4	0.4	0.2	981
65	歲或	以上		100.0	98.9	0.7	0.4	2,074
<b>教育程度</b>								
國			小	100.0	99.2	0.6	0.3	8,052
國	(初)		中	100.0	97.3	2.3	0.4	5,706
高	中		職	100.0	92.3	7.4	0.3	8,644
專			科	100.0	94.8	4.7	0.5	1,845
大	學	以	上	100.0	97.3	2.2	0.5	1,621
<b>婚姻狀況</b>								
未			婚	100.0	93.7	5.8	0.5	8,599
有	配		偶	100.0	97.1	2.6	0.3	14,642
離	婚、	分	居	100.0	96.3	3.2	0.5	1,147
喪			偶	100.0	98.7	1.0	0.2	1,480
<b>個人月收入</b>								
未	滿	1	萬元	100.0	96.2	3.5	0.4	7,372
1	萬元至未滿	2	萬元	100.0	96.6	3.2	0.2	3,396
2	萬元至未滿	3	萬元	100.0	96.0	3.9	0.1	4,088
3	萬元至未滿	4	萬元	100.0	95.4	4.3	0.3	3,777
4	萬元至未滿	5	萬元	100.0	95.2	4.6	0.2	2,239
5	萬元至未滿	6	萬元	100.0	95.7	3.6	0.7	905
6	萬元至未滿	7	萬元	100.0	95.9	4.1	-	498
7	萬元或	以上		100.0	95.3	4.7	-	497

(5)職業：表示有參加過建教合作的比例，以服務工作售貨人員及技術工有關工作人員、機械設備操作組裝工的5%最高，其次依序是民意代表行政主管、專業人員、技術及助理、事務工作、非技術工體力工的3%，最低是農林漁牧工作人員的2%。

(6)行業：表示有參加過建教合作的比例，以專業科學技術服務業的9%最高，其次依序是礦業、製造業、水電燃氣的6%，運動休閒及其他的5%，營造、批發零售、運輸、金融、不動產、教育服務、醫療保健、公共行政的3%，住宿餐飲的2%，最低是農林漁牧的1%。

表3-78 台灣原住民有無參加過建教合作—按工作狀況分

		單位：%				
		總計	沒有參加過	有參加過	拒答	樣本數(人)
<b>總計</b>	<b>職業</b>	<b>100.0</b>	<b>96.0</b>	<b>3.6</b>	<b>0.4</b>	<b>25,868</b>
	民意代表、行政主管	100.0	96.1	3.5	0.4	229
	專業人員	100.0	96.3	3.3	0.4	902
	技術員及助理專業人員	100.0	96.3	3.4	0.3	803
	事務工作人員	100.0	97.1	2.9	-	794
	服務工作人員及售貨員	100.0	94.4	5.2	0.4	2,911
	農林漁牧工作人員	100.0	97.8	1.9	0.4	2,596
	技術工及有關工作人員	100.0	94.2	5.5	0.3	2,414
	機械設備操作工及組裝工	100.0	95.3	4.5	0.2	1,948
	非技術工及體力工	100.0	97.0	2.9	0.2	2,795
	無工作者	100.0	96.3	3.3	0.4	10,293
	不知道	100.0	94.5	3.2	2.3	115
	拒答	100.0	79.8	4.1	16.1	69
<b>行業</b>	<b>職業</b>					
	農、林、漁、牧業	100.0	97.5	2.1	0.3	3,003
	礦業及土石採取業	100.0	95.6	4.4	-	186
	製造業	100.0	93.8	5.9	0.3	2,562
	水電燃氣業	100.0	95.2	4.8	-	171
	營造業	100.0	96.9	2.8	0.3	2,103
	批發及零售業	100.0	96.9	2.6	0.5	691
	住宿及餐飲業	100.0	96.6	3.3	0.1	807
	運輸、倉儲及通信業	100.0	95.5	4.1	0.4	969
	金融及保險業	100.0	90.1	4.1	5.9	197
	不動產及租賃業	100.0	100.0	-	-	21
	專業、科學及技術服務業	100.0	91.4	8.6	-	287
	教育服務業	100.0	98.7	0.8	0.5	555
	醫療保健及社會福利服務業	100.0	95.9	3.9	0.3	686
	文化、運動及休閒服務業	100.0	95.1	4.4	0.6	244
	其他服務業	100.0	94.0	5.7	0.3	2,044
	無工作者	100.0	96.3	3.3	0.4	10,293
	公共行政業	100.0	97.0	2.9	0.1	1,050

- (8)族 別：表示有參加過建教合作的比例，以賽夏、雅美族的9%最高，其次依序是泰雅族的5%，阿美、排灣、魯凱、布農族的3%，最低是卑南、賽夏、鄒、邵、噶馬蘭、太魯閣族的2%。
- (9)行政區域：表示有參加過建教合作的比例，以臺北市的6%最高，其次依序是非原住民鄉鎮市的5%，山地鄉、平地原住民鄉鎮市的4%，最低是高雄市、金馬地區的3%。
- (10)統計區域：表示有參加過建教合作的比例，以北部的5%的最高，其次依序是中部的4%，最低是南部、東部、金馬地區的3%。

表3-79 台灣原住民有無參加過建教合作—按族別及地區別分

	總計	沒有參加過	有參加過	拒答	樣本數(人)
<b>總族別</b>	<b>100.00</b>	<b>96.01</b>	<b>3.63</b>	<b>0.36</b>	<b>25,868</b>
阿美族	100.00	96.19	3.41	0.40	10,479
泰雅族	100.00	95.14	4.47	0.38	4,151
排灣族	100.00	96.23	3.29	0.48	4,767
魯凱族	100.00	97.03	2.85	0.13	648
布農族	100.00	96.46	3.31	0.23	2,924
賽夏族	100.00	92.24	7.76	-	358
雅美族	100.00	88.34	11.66	-	221
卑南族	100.00	96.32	3.46	0.22	540
鄒族	100.00	96.46	3.26	0.28	343
邵族	100.00	96.72	3.28	-	38
噶馬蘭族	100.00	90.82	9.18	-	70
太魯閣族	100.00	97.39	2.44	0.17	1,329
<b>行政區域</b>					
臺灣地區	100.00	96.01	3.63	0.36	25,857
臺灣省	100.00	96.05	3.57	0.37	24,744
山地鄉	100.00	96.61	3.03	0.36	9,547
平地原住民鄉鎮市	100.00	96.19	3.38	0.43	7,844
非原住民鄉鎮市	100.00	95.19	4.48	0.33	7,354
臺北市	100.00	93.69	6.31	-	630
高雄市	100.00	96.94	2.98	0.08	483
金馬地區	100.00	97.45	2.55	-	11
<b>統計區域</b>					
北部地區	100.00	94.60	5.14	0.26	7,230
中部地區	100.00	95.94	3.69	0.37	3,385
南部地區	100.00	97.00	2.54	0.46	5,130
東部地區	100.00	96.55	3.08	0.38	10,111
金馬地區	100.00	97.45	2.55	-	11

## 2. 參加過建教合作的原住民中，50%的人認為建教合作對找工作有幫助

參加過建教合作的原住民中，有50%的原住民認為建教合作對找工作有幫助，認為沒有幫助者有48%，拒答者有2%。

交叉分析結果顯示，原住民認為建教合作對找工作有幫助與他們的年齡、教育程度、婚姻狀況均有顯著相關，分述如下：(見表3-80)

- (1)年齡：參加過建教合作者中表示對找工作有幫助的比例，以15-24歲的60%最高，其次依序是25-29歲的56%，45-65歲以上的51%，最低是30-44歲的36%。
- (2)教育程度：參加過建教合作者中表示對找工作有幫助的比例，以專科以上的69%高於高中職以下的48%。
- (3)婚姻狀況：參加過建教合作者中表示對找工作有幫助的比例，以未婚的57%高於有配偶、離婚或分居、喪偶的43%。

表3-80 台灣原住民參加過建教合作對就業(找工作)有無幫助

—按人口特性分

單位：%

				總計	有	沒有	拒答	樣本數 (人)
<b>總性</b>				100.0	50.6	47.7	1.7	922
<b>計別</b>								
男				100.0	46.8	51.3	1.9	451
女				100.0	54.3	44.2	1.5	471
<b>年 齡</b>								
15	～	19	歲	100.0	62.5	35.1	2.4	239
20	～	24	歲	100.0	56.5	41.7	1.8	150
25	～	29	歲	100.0	56.2	43.8	-	135
30	～	34	歲	100.0	37.4	61.0	1.6	146
35	～	39	歲	100.0	30.1	65.4	4.5	103
40	～	44	歲	100.0	42.2	57.8	-	56
45	～	49	歲	100.0	61.6	38.4	-	48
50	～	54	歲	100.0	47.0	50.9	2.1	21
55	～	59	歲	100.0	17.6	82.4	-	5
60	～	64	歲	100.0	56.8	43.2	-	4
65	歲或	以	上	100.0	33.7	66.3	-	13
<b>教 育 程 度</b>								
國			小	100.0	49.2	46.9	3.9	42
國	( 初 )		中	100.0	42.4	57.0	0.6	131
高	中		職	100.0	48.9	49.2	1.9	629
專			科	100.0	71.9	28.1		87
大	學	以	上	100.0	62.3	33.2	4.5	34
<b>婚 姻 狀 況</b>								
未			婚	100.0	57.0	41.0	2.0	491
有	配		偶	100.0	44.1	54.3	1.6	379
離	婚、	分	居	100.0	43.4	56.6	-	37
喪			偶	100.0	22.8	77.2	-	15
<b>個 人 月 收 入</b>								
未	滿	1	萬 元	100.0	51.6	46.4	1.9	253
1	萬 元 至	未 滿	2 萬 元	100.0	50.8	47.8	1.4	108
2	萬 元 至	未 滿	3 萬 元	100.0	49.1	47.3	3.7	156
3	萬 元 至	未 滿	4 萬 元	100.0	48.7	49.5	1.8	160
4	萬 元 至	未 滿	5 萬 元	100.0	50.1	49.9	-	103
5	萬 元 至	未 滿	6 萬 元	100.0	36.7	63.3	-	33
6	萬 元 至	未 滿	7 萬 元	100.0	32.0	68.0	-	19
7	萬 元 或	以	上	100.0	58.9	41.1	-	23

註：樣本數小於5者，百分比僅供參考



### 三、喜歡的工作類型

#### 1. 有84%的原住民喜歡一般待遇、長期、穩定性高的工作

就喜歡的工作類型而言，84%的原住民喜歡一般待遇長期穩定性高的工作，有4%的原住民喜歡高報酬、短期、穩定性低的工作，認為年紀已大不想工作者有10%，另外有2%拒答。

交叉分析結果顯示，原住民喜歡一般待遇、長期、穩定性高的工作與他們的年齡、教育程度、性別、婚姻狀況、職業、行業、個人每月收入、族別、行政區域、統計區域均有顯著相關，分述如下：(見表3-81、表3-82、表3-83)

- (1)年齡：表示喜歡一般待遇、長期、穩定性高的工作的比例，以20-34歲的95%最高，其次依序是35-44歲的93%，15-19歲的92%，45-49歲的90%，50-54歲的82%，55-59歲的73%，60-64歲的56%，最低是65歲以上的18%。
- (2)教育程度：表示喜歡一般待遇、長期、穩定性高的工作的比例，以專科以上的94%最高，其次依序是高中職的93%，國(初)中的91%，最低是國小的64%。
- (3)性別：表示喜歡一般待遇、長期、穩定性高的工作的比例，以男性的85%高於女性的83%。
- (4)婚姻狀況：表示喜歡一般待遇、長期、穩定性高的工作的比例，以未婚的92%最高，其次依序是離婚分居的88%，有配偶的82%，最低是喪偶的48%。
- (5)個人每月收入：表示喜歡一般待遇、長期、穩定性高的工作的比例，以3萬元至未滿6萬元的94%最高，其次依序是6萬元至7萬元及7

萬元以上的93%，2萬元至3萬元以上的90%，未滿1萬元的78%，最低是1萬元至2萬元的60%。

表3-81 台灣原住民最喜歡的工作類型－按人口特性分

				單位：%					
				總計	一般待遇、長期、穩定	高報酬、短期、穩定性低的	不需要工作	拒答	樣本數(人)
總性		計別		100.0	84.0	3.7	10.4	1.9	25,868
		男		100.0	84.9	4.2	9.0	1.9	12,356
		女		100.0	83.1	3.2	11.7	1.9	13,512
年	齡								
15	～	19	歲	100.0	91.7	5.6	0.4	2.4	3,079
20	～	24	歲	100.0	95.0	2.9	0.6	1.5	2,849
25	～	29	歲	100.0	95.1	3.0	0.4	1.6	2,774
30	～	34	歲	100.0	94.6	3.4	0.3	1.7	2,811
35	～	39	歲	100.0	92.6	4.2	0.9	2.3	3,096
40	～	44	歲	100.0	92.1	4.3	1.6	2.0	2,787
45	～	49	歲	100.0	89.7	3.9	4.4	2.0	2,617
50	～	54	歲	100.0	82.0	4.2	12.2	1.7	1,698
55	～	59	歲	100.0	72.9	3.1	21.4	2.5	1,102
60	～	64	歲	100.0	56.0	3.2	38.7	2.1	981
65	歲或	以上		100.0	17.6	1.8	79.2	1.4	2,074
教	育程度								
國			小	100.0	64.3	3.7	29.5	2.5	8,052
國	(初)		中	100.0	91.1	4.5	2.6	1.8	5,706
高	中		職	100.0	93.4	3.6	1.3	1.7	8,644
專			科	100.0	94.4	2.5	2.2	1.0	1,845
大	學	以	上	100.0	94.5	3.1	1.2	1.2	1,621
婚	姻狀況								
未			婚	100.0	92.4	4.2	1.1	2.3	8,599
有	配		偶	100.0	82.3	3.4	12.6	1.7	14,642
離	婚、		居	100.0	87.9	4.7	5.2	2.2	1,147
喪			偶	100.0	47.6	3.7	47.3	1.4	1,480
個	人月收入								
未	滿	1萬元		100.0	78.4	4.0	14.6	3.0	7,372
1萬元	至未滿	2萬元		100.0	60.0	3.4	34.5	2.2	3,396
2萬元	至未滿	3萬元		100.0	90.3	3.5	4.6	1.5	4,088
3萬元	至未滿	4萬元		100.0	93.9	3.1	2.2	0.8	3,777
4萬元	至未滿	5萬元		100.0	94.1	3.9	1.3	0.8	2,239
5萬元	至未滿	6萬元		100.0	93.0	4.4	1.5	1.1	905
6萬元	至未滿	7萬元		100.0	93.2	4.1	2.5	0.1	498
7萬元	或以上			100.0	93.4	3.2	2.4	1.0	497

(6)職業：表示喜歡一般待遇、長期、穩定性高的工作的比例，以專業、事務工作的97%最高，其次依序是技術及助理、機械設備操作工及組裝工的95%，服務工作及售貨人員的94%，技術工及有關工作人員、民意代表行政主管的93%，非技術工及體力工、不知道及拒答的有91%，農林漁牧工作人員的80%，最低是無工作者的72%。

(7)行業：表示喜歡一般待遇、長期、穩定性高的工作的比例，以不動產、專業科學、教育服務、醫療保健、公共行政、文化運動休閒及其他的97%最高，其次依序是礦業、製造業、水電燃氣的95%，運輸、金融、批發零售、住宿餐飲的94%，營造的91%，農林漁牧的81%，最低是無工作者的72%

表3-82 台灣原住民最喜歡的工作類型－按工作狀況分

		單位：%					
		總計	一般待遇、長	高報酬、短期、穩	不需要工作	拒答	樣本數(人)
總計	職業	100.0	84.0	3.7	10.4	1.9	25,868
	民意代表、行政主管	100.0	92.6	2.6	2.0	2.8	229
	專業人員	100.0	97.7	0.9	1.0	0.5	902
	技術員及助理專業人員	100.0	95.1	3.4	0.6	1.0	803
	事務工作人員	100.0	97.0	1.2	0.9	0.9	794
	服務工作人員及售貨員	100.0	94.4	3.4	1.0	1.2	2,911
	農林漁牧工作人員	100.0	79.5	4.0	14.5	1.9	2,596
	技術工及有關工作人員	100.0	93.6	5.0	0.5	0.9	2,414
	機械設備操作工及組裝工	100.0	95.1	3.4	0.4	1.1	1,948
	非技術工及體力工	100.0	91.9	4.1	2.9	1.2	2,795
	無工作者	100.0	72.3	3.9	21.0	2.8	10,293
	不知道	100.0	87.9	1.9	7.7	2.5	115
	拒答	100.0	77.9	4.7	1.9	15.4	69
行業	職業						
	農、林、漁、牧業	100.0	80.3	4.0	13.6	2.1	3,003
	礦業及土石採取業	100.0	94.2	4.2	0.9	0.7	186
	製造業	100.0	94.9	3.0	0.6	1.4	2,562
	水電燃氣業	100.0	96.7	1.7	1.3	0.3	171
	營造業	100.0	91.6	6.4	1.0	1.0	2,103
	批發及零售業	100.0	93.6	1.8	3.2	1.4	691
	住宿及餐飲業	100.0	93.5	4.1	1.1	1.3	807
	運輸、倉儲及通信業	100.0	95.1	3.6	0.4	0.9	969
	金融及保險業	100.0	87.7	6.3	0.7	5.4	197
	不動產及租賃業	100.0	100.0				21
	專業、科學及技術服務業	100.0	95.6	3.2	0.7	0.4	287
	教育服務業	100.0	97.1	1.5	1.1	0.3	555
	醫療保健及社會福利服務業	100.0	97.8	1.3	0.5	0.4	686
	文化、運動及休閒服務業	100.0	96.4	2.0	0.2	1.4	244
	其他服務業	100.0	93.4	3.7	1.9	1.0	2,044
	無工作者	100.0	72.3	3.9	21.0	2.8	10,293
	公共行政業	100.0	97.1	1.6	0.5	0.9	1,050

- (8)族 別：表示喜歡一般待遇、長期、穩定性高的工作的比例，以噶馬蘭、太魯閣族的90%最高，其次依序是布農族的89%，排灣、魯凱族的86%，阿美族的83%，鄒、邵族的82%，泰雅族的81%，賽夏、雅美族的79%，最低是卑南族的75%。
- (9)行政區域：表示喜歡一般待遇、長期、穩定性高的工作的比例，以高雄市的94%最高，其次依序是非原住民鄉鎮市、臺北市的90%，金馬地區的87%，山地鄉的84%，最低是平地原住民鄉鎮市的78%。
- (10)統計區域：表示喜歡一般待遇、長期、穩定性高的工作的比例，以北、南部、金馬地區的87%最高，其次是中部的83%，最低是東部地區的80%。

表3-83 台灣原住民最喜歡的工作類型－按族別及地區別分

				總計	一般待遇、長期、穩定性高的工	高報酬、短期、穩定性低的工作	不需要工作	拒答	樣本數(人)
總族別				100.00	83.96	3.71	10.43	1.90	25,868
阿美族				100.00	82.82	3.45	11.96	1.77	10,479
泰雅族				100.00	81.43	4.23	11.28	3.06	4,151
排灣族				100.00	85.44	3.90	8.75	1.90	4,767
魯凱族				100.00	85.80	2.71	10.58	0.91	648
布農族				100.00	88.78	3.47	6.34	1.41	2,924
賽夏族				100.00	81.48	4.07	13.16	1.29	358
雅美族				100.00	74.54	8.37	14.72	2.36	221
卑南族				100.00	74.98	3.42	19.42	2.18	540
鄒族				100.00	82.98	6.95	7.47	2.61	343
邵族				100.00	70.34	-	29.66	-	38
噶馬蘭族				100.00	90.26	4.27	5.47	-	70
太魯閣族				100.00	90.30	2.89	6.04	0.77	1,329
行政區域									
臺灣地區				100.00	83.96	3.71	10.43	1.90	25,857
臺灣省				100.00	83.62	3.75	10.71	1.92	24,744
山地鄉				100.00	83.66	3.32	10.94	2.07	9,547
平地原住民鄉鎮市				100.00	77.74	3.58	16.78	1.90	7,844
非原住民鄉鎮市				100.00	89.82	4.48	3.94	1.76	7,354
臺北市				100.00	90.11	3.10	5.19	1.59	630
高雄巿				100.00	93.61	2.65	2.62	1.11	483
金門地區				100.00	86.50	-	13.50	-	11
統計區域									
北部地區				100.00	87.14	3.54	7.34	1.97	7,230
中部地區				100.00	83.35	5.98	8.13	2.54	3,385
南部地區				100.00	87.43	2.98	8.05	1.55	5,130
東部地區				100.00	80.13	3.44	14.61	1.81	10,111
金門地區				100.00	86.50	-	13.50	-	11

## 2. 若找不到一般待遇、長期、穩定性高的工作，有38%的原住民還是會優先選擇一般待遇、長期、穩定性高的工作

若找不到一般待遇、長期、穩定性高的工作，有38%的原住民還是會優先選擇一般待遇、長期、穩定性高的工作，繼續等待這類工作的有20%，會優先考慮低報酬、短期、穩定性低的工作者有12%，另外23%的人選擇其他，7%的人拒答。

交叉分析結果顯示，會優先選擇一般待遇、長期、穩定性高的工作與他們的年齡、教育程度、性別、婚姻狀況、職業、行業、個人每月收入、族別、行政區域、統計區域均有顯著相關，分述如下：(見表3-84、表3-85、表3-86)

- (1)年齡：會優先選擇一般待遇、長期、穩定性高的工作的比例，以35-39歲的46%最高，其次依序是15-19歲、30-34歲的44%，20-29歲、40-49歲的41%，50-64歲的30%，最低是65歲以上的6%。
- (2)教育程度：會優先選擇一般待遇、長期、穩定性高的工作的比例，以高中職的48%最高，其次是大學以上的45%，專科的42%，國初中的38%，最低是國小的27%。
- (3)性別：會優先選擇一般待遇、長期、穩定性高的工作的比例，以男性的41%高於女性的34%。
- (4)婚姻狀況：會優先選擇一般待遇、長期、穩定性高的工作的比例，以未婚、有配偶、離婚分居的41%高於喪偶的9%。
- (5)個人每月收入：會優先選擇一般待遇、長期、穩定性高的工作的比例，以2萬元至未滿4萬元的48%最高，其次依序是5萬元至未滿6萬元的47%，4萬元至未滿5萬元的38%，最低是未滿1萬元、1萬元至未滿2萬元的33%。

表3-84 台灣原住民如果找不到高報酬、短期、穩定性低的工作會優先考慮  
其他哪一種工作—按人口特性分

單位：%

				總計	繼續等待，直到找到這類的	一般待遇、長期、穩定	低報酬、短期、穩定性低的	其他	拒答	樣本數(人)
<b>總性</b>	<b>計別</b>			<b>100.0</b>	<b>20.0</b>	<b>38.2</b>	<b>11.8</b>	<b>22.9</b>	<b>7.2</b>	<b>959</b>
	男			100.0	22.1	41.3	10.5	20.3	5.9	524
	女			100.0	17.5	34.4	13.4	26.0	8.7	435
<b>年</b>	<b>齡</b>									
15	～	19	歲	100.0	9.4	43.6	10.7	30.7	5.5	172
20	～	24	歲	100.0	20.3	41.1	10.6	23.8	4.2	82
25	～	29	歲	100.0	22.6	39.0	10.3	16.9	11.2	83
30	～	34	歲	100.0	25.4	43.0	10.1	15.5	6.0	97
35	～	39	歲	100.0	26.5	45.9	8.5	10.6	8.5	129
40	～	44	歲	100.0	22.5	41.4	11.4	16.3	8.4	121
45	～	49	歲	100.0	23.7	34.9	16.2	18.4	6.9	102
50	～	54	歲	100.0	20.4	28.2	16.7	24.8	10.0	70
55	～	59	歲	100.0	32.3	29.9	15.7	22.2	-	34
60	～	64	歲	100.0	12.6	19.1	20.3	39.3	8.7	31
65	歲或	以上		100.0	2.0	6.1	8.1	76.1	7.7	37
<b>教</b>	<b>育程</b>									
國			小	100.0	21.9	27.4	16.0	27.6	7.1	300
國	(初)		中	100.0	27.1	37.5	10.4	17.3	7.7	254
高	中		職	100.0	15.1	47.5	9.4	21.2	6.8	308
專			科	100.0	11.2	41.6	8.6	32.7	5.8	47
大	學		上	100.0	11.1	45.1	11.8	23.7	8.2	51
<b>婚</b>	<b>姻狀</b>									
未			婚	100.0	18.4	42.2	10.7	23.6	5.1	358
有	配		偶	100.0	21.0	38.0	12.7	20.4	7.9	492
離	婚	、	居	100.0	23.2	41.8	9.0	11.2	14.8	54
喪			偶	100.0	17.8	9.4	14.1	52.5	6.3	54
<b>個</b>	<b>人月收</b>									
未	滿	1萬元		100.0	12.8	31.8	15.4	31.9	8.1	297
1萬元	至未滿	2萬元		100.0	19.9	34.1	17.0	21.6	7.4	114
2萬元	至未滿	3萬元		100.0	19.7	49.9	10.6	16.0	3.9	145
3萬元	至未滿	4萬元		100.0	21.2	44.0	7.4	19.3	8.2	116
4萬元	至未滿	5萬元		100.0	34.1	37.6	15.2	10.4	2.7	87
5萬元	至未滿	6萬元		100.0	19.2	46.9	3.7	24.9	5.3	40
6萬元	至未滿	7萬元		100.0	44.9	26.1	-	29.0	-	20
7萬元	或以上			100.0	14.0	36.0	15.0	22.6	12.3	16

(6)職業：會優先選擇一般待遇、長期、穩定性高的工作的比例，以民意代表行政主管、專業人員、技術助理人員、事務工作、服務工作售貨員的56%最高，其次依序是技術工的50%，機械設備操作工的44%，非技術工及體力工35%，最低是農林漁牧和無工作者的32%。

(7)行業：會優先選擇一般待遇、長期、穩定性高的工作的比例，以水電然氣、營造業、批發零售業、住宿餐飲業、運輸、金融、不動產業的48%，其次是專業科學、教育服務、醫療保健、文化運動、公共行政、其他的47%，最低是農林漁牧、礦業和無工作者的32%。

表3-85 台灣原住民如果找不到高報酬、短期、穩定性低的工作會優先考慮其他哪一種工作—按工作狀況分

		單位：%					
		總計	繼續等待，直到找到	一般待遇、長期	低報酬、短期、穩定	其他	拒答
總計	職業	100.0	20.0	38.2	11.8	22.9	7
	民意代表、行政主管	100.0	37.1	30.3	-	-	33
	專業人員	100.0	30.9	35.0	-	34.1	-
	技術員及助理專業人員	100.0	11.3	74.8	2.0	7.4	4
	事務工作人員	100.0	33.9	38.3	-	16.4	11
	服務工作人員及售貨員	100.0	17.7	50.5	12.7	12.4	7
	農林漁牧工作人員	100.0	24.5	31.3	21.8	15.2	7
	技術工及有關工作人員	100.0	26.2	47.5	6.6	12.8	7
	機械設備操作工及組裝工	100.0	15.7	42.1	3.2	30.5	9
	非技術工及體力工	100.0	27.4	35.1	10.7	20.8	6
	無工作者	100.0	15.9	32.2	13.3	31.4	7
	不知道	100.0	-	-	100.0	-	-
	拒答	100.0	48.4	27.3	-	-	24
行業	職業						
	農、林、漁、牧業	100.0	25.6	33.3	21.1	13.9	6
	礦業及土石採取業	100.0	14.2	44.0	41.8	-	-
	製造業	100.0	15.1	41.4	3.0	32.2	8
	水電燃氣業	100.0	-	100.0	-	-	-
	營造業	100.0	30.2	41.6	7.3	11.2	10
	批發及零售業	100.0	15.3	46.3	16.2	15.6	7
	住宿及餐飲業	100.0	19.0	52.3	12.5	4.4	12
	運輸、倉儲及通信業	100.0	22.0	47.1	2.5	15.7	13
	金融及保險業	100.0	40.9	43.0	4.5	11.6	-
	不動產及租賃業	100.0	6.7	61.7	-	19.7	12
	專業、科學及技術服務業	100.0	8.1	57.4	14.9	19.6	-
	教育服務業	100.0	11.7	80.3	-	8.0	-
	醫療保健及社會福利服務業	100.0	16.4	69.2	-	14.4	-
	文化、運動及休閒服務業	100.0	23.4	37.2	13.4	22.4	4
	其他服務業	100.0	14.8	52.9	-	29.6	3
	無工作者	100.0	15.9	32.2	13.3	31.4	7
	公共行政業	100.0	-	-	-	-	-

註：樣本數小於5者，百分比僅供參考

(8)族別：會優先選擇一般待遇、長期、穩定性高的工作的比例，以阿美、太魯格族的44%最高，其次是鄒族的41%，最低是泰雅、排灣、魯凱、布農、賽夏、雅美、卑南、邵族的35%。



(9)行政區域：會優先選擇一般待遇、長期、穩定性高的工作的比例，以高雄市的45%最高，其次是非原住民鄉鎮市、平地原住民鄉鎮市、山地鄉的39%，最低是臺北市的27%。

(10)統計區域：會優先選擇一般待遇、長期、穩定性高的工作的比例，以北部的48%最高，其次是南部、東部的44%，最低是中部的17%。

**表3-86 台灣原住民如果找不到高報酬、短期、穩定性低的工作會優先考慮其他哪一種工作—按族別及地區別分**

單位：%

			總計	繼續等待，直到找到這類的工作	一般待遇、長期、穩定性高的工作	低報酬、短期、穩定性低的工作	其他	拒答	樣本數(人)
<b>總族別</b>			<b>100.0</b>	<b>20.0</b>	<b>38.2</b>	<b>11.8</b>	<b>22.9</b>	<b>7.2</b>	<b>959</b>
阿美族	美	族	100.0	23.8	44.0	7.8	15.6	8.9	362
泰雅族	雅	族	100.0	18.5	31.2	16.8	28.7	4.9	176
排灣族	灣	族	100.0	17.3	35.2	11.7	29.9	6.0	186
魯凱族	凱	族	100.0	25.0	29.7	-	28.8	16.5	18
布農族	農	族	100.0	15.1	36.7	19.1	23.9	5.2	101
賽夏族	夏	族	100.0	32.2	35.8	24.4	7.5	-	15
雅美族	美	族	100.0	10.0	29.4	-	54.9	5.6	19
卑南族	南	族	100.0	22.7	33.3	34.4	7.1	2.4	18
鄒族		族	100.0	17.0	41.1	16.8	10.2	14.8	24
邵族		族	-	-	-	-	-	-	-
噶馬蘭族	馬	族	-	-	-	-	-	-	3
太魯閣族	魯	族	100.0	13.6	44.1	2.0	33.2	7.1	38
<b>行政區域</b>									
臺灣地區	灣	區	100.0	20.0	38.2	11.8	22.9	7.2	959
臺灣省	灣	省	100.0	19.7	38.3	12.1	22.8	7.1	927
山地鄉	山	鄉	100.0	20.3	37.8	15.8	19.6	6.5	317
平地原住民鄉鎮市	平地原住民鄉鎮市		100.0	25.5	41.7	11.3	12.0	9.5	281
非原住民鄉鎮市	非原住民鄉鎮市		100.0	14.0	36.0	9.2	35.0	5.7	329
臺北市	北	市	100.0	25.8	26.5	-	38.1	9.6	20
高雄市	高	市	100.0	36.0	44.9	8.5	4.6	5.9	13
金門地區	金	區	100.0	-	-	-	-	-	-
<b>統計區域</b>									
北部地區	北	區	100.0	21.1	47.7	16.0	8.5	6.7	256
中部地區	中	區	100.0	11.2	16.6	12.0	58.6	1.7	203
南部地區	南	區	100.0	23.4	42.7	10.6	11.7	11.6	153
東部地區	東	區	100.0	22.9	41.7	9.1	17.5	8.7	348
金門地區	金	區	-	-	-	-	-	-	-

註：樣本數小於5者，百分比僅供參考

## 四、就業服務

### 1. 需要政府提供「就業資訊」的人數最多

需要政府提供相關就業服務以需要「就業資訊」者(33%)最多，其次是「就業媒合」(19%)，再依序是「就業諮詢」(16%)、「創業輔導」(9%)、「生涯輔導」(7%)、「就業座談會」(6%)。另外，表示不需要者有53%。

圖29 需要政府提供相關就業服務的項目

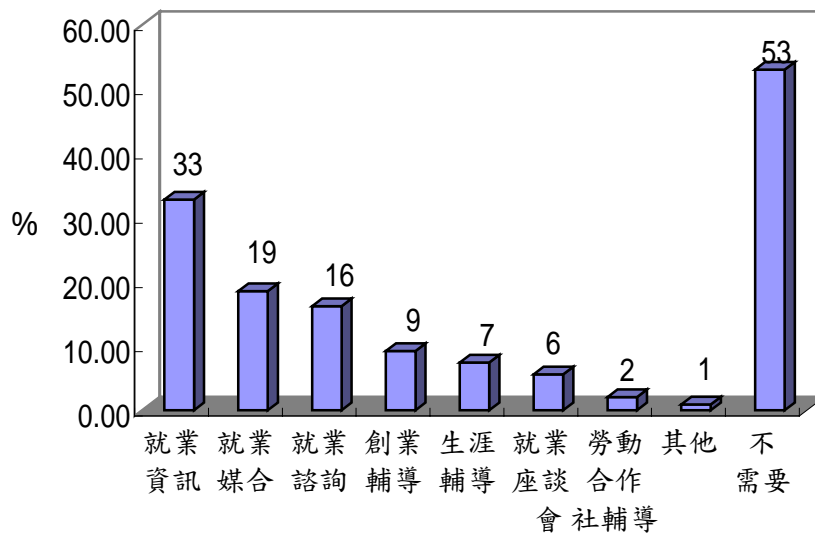

交叉分析結果顯示，原住民需要政府提供「就業資訊」服務與他們的年齡、教育程度、性別、婚姻狀況、職業、行業、個人每月收入、族別、行政區域、統計區域均有顯著相關，分述如下：(見表3-87、表3-88、表3-89)

(1)年齡：表示原住民需要政府提供「就業資訊」服務的比例，以20-29歲的41%最高，其次依序是30-44歲的38%，45-49歲的34%，15-19歲的32%，50-54歲的27%，55-59歲的24%，60-64歲的14%，最低是65歲以上的2%。

(2)教育程度：表示原住民需要政府提供「就業資訊」服務的比例，以國(初)中的41%最高，其次依序是高中職的38%，專科的30%，最低是國小、大學以上的24%。

- (3)性別：表示原住民需要政府提供「就業資訊」服務的比例，以女性的33%高於男性的32%。
- (4)婚姻狀況：表示原住民需要政府提供「就業資訊」服務的比例，以未婚及離婚分居的37%最高，其次是有配偶的32%，最低是喪偶的14%。
- (5)個人每月收入：原住民需要政府提供「就業資訊」服務的比率，以2萬元至3萬元的42%最高，其次依序是3萬至4萬元的37%，4萬元至5萬元的32%，未滿1萬元的28%，1萬元至2萬元、5萬元至6萬元以上的25%，6萬至7萬的23%，最後是7萬元及以上的16%。

表3-87 台灣原住民目前需要政府提供哪些就業服務—按人口特性分

單位：%

			就業資 訊	就業諮 詢	就業媒 合	生涯輔 導	就業座 談會	創業輔 導	勞動合 作社輔 導	其他	都不需 要	不知道	拒答	樣本數 (人)
<b>總計</b>			<b>32.8</b>	<b>16.2</b>	<b>18.5</b>	<b>7.4</b>	<b>5.6</b>	<b>9.2</b>	<b>2.0</b>	<b>0.9</b>	<b>52.6</b>	<b>1.7</b>	<b>0.5</b>	<b>25,868</b>
<b>性別</b>	男		32.4	16.2	18.5	7.3	5.7	9.9	2.4	1.1	51.9	1.9	0.5	12,356
	女		33.1	16.2	18.5	7.5	5.4	8.6	1.7	0.8	53.3	1.4	0.5	13,512
<b>年齡</b>	15	~ 19歲	32.3	17.5	16.1	9.5	6.2	7.1	0.5	0.6	56.4	1.7	0.5	3,079
	20	~ 24歲	41.0	20.7	21.0	10.3	6.5	9.2	1.3	0.7	46.1	1.4	0.6	2,849
	25	~ 29歲	42.3	21.0	22.6	8.3	6.7	11.5	1.5	1.2	41.7	1.6	0.8	2,774
	30	~ 34歲	39.1	18.3	21.1	7.6	6.3	13.3	2.1	1.1	43.9	1.5	0.5	2,811
	35	~ 39歲	38.9	20.0	22.9	8.7	6.0	12.6	2.8	1.2	43.2	2.0	0.3	3,096
	40	~ 44歲	37.5	17.9	22.5	8.3	6.9	11.0	2.8	1.2	44.5	2.1	0.4	2,787
	45	~ 49歲	34.3	16.4	21.1	7.3	6.8	9.9	3.3	0.9	48.3	2.0	0.8	2,617
	50	~ 54歲	26.5	13.8	17.8	5.8	4.9	8.7	3.9	1.1	55.6	1.9	0.6	1,698
	55	~ 59歲	24.3	10.3	15.1	5.3	3.7	6.5	2.9	0.7	60.2	2.1	0.5	1,102
	60	~ 64歲	13.9	5.3	9.4	3.0	1.7	2.5	1.9	1.1	74.9	2.0	0.3	981
	65	歲或以上	2.4	1.0	1.6	0.4	0.2	0.3	0.2	0.2	95.6	0.1	0.4	2,074
<b>教育程度</b>	國小		24.1	11.2	15.0	4.2	3.7	5.8	2.5	0.8	62.8	1.9	0.5	8,052
	國中	(初)	41.0	20.1	24.0	7.9	6.0	11.4	2.3	1.2	41.3	1.8	0.6	5,706
	高中	中	37.6	19.3	20.8	9.2	6.8	11.0	1.9	0.9	47.3	1.7	0.6	8,644
	專科		30.4	14.9	14.1	10.7	7.3	10.2	1.1	1.0	55.9	0.9	0.6	1,845
	大學以上		24.5	12.6	10.0	8.1	4.5	7.3	0.6	0.7	66.5	0.7	0.2	1,621
<b>婚姻狀況</b>	未婚	婚	36.6	18.6	18.9	9.2	6.7	8.7	1.3	0.9	49.9	1.7	0.7	8,599
	有配偶	偶	32.1	15.5	18.4	6.7	5.2	9.9	2.5	0.9	52.7	1.6	0.5	14,642
	離婚、分居		37.1	19.1	27.4	8.3	6.1	11.4	2.6	1.3	43.4	2.1	0.6	1,147
	喪偶	偶	14.1	6.7	11.0	3.8	2.0	3.9	1.8	0.6	74.8	1.3	0.4	1,480
<b>個人月收入</b>	未滿1萬元		29.9	15.8	17.3	7.0	5.4	6.5	1.2	0.6	58.8	1.2	0.5	7,372
	1萬元至未滿2萬元		26.1	11.1	15.7	5.6	4.6	7.0	2.3	1.2	59.8	2.3	0.3	3,396
	2萬元至未滿3萬元		42.1	22.2	24.3	9.3	7.5	11.9	3.0	1.2	39.1	2.4	0.4	4,088
	3萬元至未滿4萬元		37.0	18.6	19.7	7.7	5.3	10.0	2.6	1.0	48.6	1.8	0.6	3,777
	4萬元至未滿5萬元		32.0	16.5	16.6	7.3	5.3	11.3	2.0	0.7	54.6	1.8	0.5	2,239
	5萬元至未滿6萬元		24.7	11.5	10.9	7.5	4.6	12.0	1.4	0.9	61.4	0.8	0.5	905
	6萬元至未滿7萬元		22.9	10.4	10.9	7.1	3.0	9.4	1.3	1.3	63.4	1.3	-	498
	7萬元或以上		15.8	5.8	7.8	4.5	2.9	11.9	1.6	0.4	71.6	0.5	0.2	497

(6)職業：表示原住民需要政府提供「就業資訊」服務的比例，以不知道職業的52%最高，其次依序是技術工及工作人員的42%，非技術工及體力工的39%，農林漁牧、機械設備操作的37%，技術員及助理員、服務工作及售貨人員的32%，事務工作、拒答的30%，無工作者的28%，民意代表行政主管的22%，最低是專業人員的20%。

(7)行業：表示原住民需要政府提供「就業資訊」服務的比例，以營造業、文化運動休閒的40%最高，其次依序是製造業的39%，農林漁牧、住宿餐飲、不動產、其他的37%，礦業、批發零售、運輸倉儲的35%，水電燃氣的34%，專業科學的32%，醫療保健的29%，金融、公共行政的27%，無工作者的28%，最低是教育服務的22%。

表3-88 台灣原住民目前需要政府提供哪些就業服務—按工作狀況分

		單位：%											樣本數 (人)
		就業資 訊	就業諮 詢	就業媒 合	生涯輔 導	就業座 談會	創業輔 導	勞動合 作社輔 導	其他	都不需 要	不知道	拒答	
<b>總計</b>	<b>職業</b>	32.8	16.2	18.5	7.4	5.6	9.2	2.0	0.9	52.6	1.7	0.5	25,868
	民意代表、行政主管	21.9	9.9	9.1	7.0	3.2	18.5	1.6	0.7	60.7	1.7	0.4	229
	專業人員	19.6	8.0	7.3	8.1	3.8	7.1	1.0	0.6	68.2	1.1	1.0	902
	技術員及助理專業人員	32.2	18.3	18.1	10.1	6.1	13.1	1.2	1.2	50.9	1.0	0.7	803
	事務工作人員	30.8	15.7	17.2	8.5	5.3	11.0	1.9	0.5	56.2	1.0	0.2	794
	服務工作人員及售貨員	32.8	15.8	16.5	8.4	4.6	13.0	1.8	0.7	51.7	1.7	0.4	2,911
	農林漁牧工作人員	37.2	15.9	20.6	6.5	7.1	10.4	4.1	1.4	44.3	1.9	0.7	2,596
	技術工及有關工作人員	42.3	22.6	24.3	8.0	6.8	12.3	3.4	0.9	40.3	1.7	0.4	2,414
	機械設備操作及組裝工	37.7	20.3	21.6	8.6	5.0	10.0	1.8	1.5	47.4	1.3	0.8	1,948
	非技術工及體力工	39.4	17.5	23.4	7.6	6.8	10.8	2.7	1.4	42.2	3.5	0.5	2,795
	無工作者	28.2	14.6	16.8	6.7	5.2	6.1	1.3	0.7	60.3	1.3	0.4	10,293
	不知道	51.6	12.0	5.7	4.4	3.6	13.2	3.4		33.2	5.1	2.2	115
	拒答	30.3	11.0	19.5	13.1	3.1	5.2	3.1	2.6	38.4		17.8	69
<b>行</b>	<b>業</b>												
	農、林、漁、牧業	37.2	15.6	20.3	6.8	6.8	11.0	4.4	1.3	43.6	2.5	0.6	3,003
	礦業及土石採取業	35.3	21.0	20.4	12.1	8.9	11.1	4.1	0.7	43.4	1.8		186
	製造業	39.3	21.9	20.7	8.0	5.2	9.2	1.6	0.7	47.9	1.9	0.6	2,562
	水電燃氣業	34.4	15.0	17.0	3.2	4.9	14.5	3.1	0.8	52.2	1.4		171
	營造業	41.5	20.6	23.4	7.1	6.9	11.0	3.3	1.1	39.4	3.1	0.2	2,103
	批發及零售業	35.5	16.7	17.7	8.6	5.4	14.5	1.5	0.8	49.8	1.1	0.1	691
	住宿及餐飲業	36.7	18.2	21.2	10.6	5.1	15.1	1.7	0.8	44.6	2.2	0.4	807
	運輸、倉儲及通信業	35.3	16.2	18.0	6.6	5.0	12.0	1.6	1.0	50.6	1.3	1.3	969
	金融及保險業	27.0	13.9	14.7	10.2	5.0	13.4	1.8	1.1	49.1	2.5	6.6	197
	不動產及租賃業	37.2	11.4	19.9	6.3	4.9	19.9			51.2			21
	專業、科學及技術服務業	32.1	15.7	12.6	11.6	4.5	10.0	0.8	0.7	53.3	1.2	0.4	287
	教育服務業	21.9	11.3	10.2	8.6	4.2	8.3	1.7	0.6	66.1	1.0	0.2	555
	醫療保健及社會福利服務業	29.2	11.3	13.1	9.1	5.7	8.9	1.6	0.5	57.3	0.8	0.9	686
	文化、運動及休閒服務業	39.8	20.4	23.7	8.5	5.1	12.3	3.1	1.3	46.8	0.7	1.0	244
	其他服務業	35.9	16.3	21.5	8.7	6.8	13.1	2.4	1.9	45.1	1.9	0.5	2,044
	公共行政業	26.4	13.9	17.5	7.1	3.4	10.9	2.1	1.3	58.8	0.6	0.8	1,050
	無工作者	28.2	14.6	16.8	6.7	5.2	6.1	1.3	0.7	60.3	1.3	0.4	10,293

- (8)族別：表示原住民需要政府提供「就業資訊」服務的比例，以布農族的45%最高，其次依序是阿美、排灣、太魯閣族的32%，卑南、泰雅族的31%，雅美、魯凱族的29%，鄒、邵族的27%，賽夏族的20%，最低是噶馬蘭族的12%。
- (9)行政區域：表示原住民需要政府提供「就業資訊」服務的比例，以金馬地區的42%最高，其次依序是非原住民鄉鎮市的37%，山地鄉的33%，平地原住民鄉鎮市的28%，高雄市的25%，最低是臺北市的23%。
- (10)統計區域：表示原住民需要政府提供「就業資訊」服務的比例，以金馬地區、中部的39%最高，其次依序是北部的35%，南部、東部的30%。

表3-89 台灣原住民目前需要政府提供哪些就業服務—按族別及地區分

單位：%

			就業 資訊	就業 諮詢	就業 媒合	生涯 輔導	就業 座談 會	創業 輔導	勞動 合作 社輔 導	其他	都不 需要	不知 道	拒答	樣本數 (人)
<b>總 族</b>	<b>計 別</b>		<b>32.8</b>	<b>16.2</b>	<b>18.5</b>	<b>7.4</b>	<b>5.6</b>	<b>9.2</b>	<b>2.0</b>	<b>0.9</b>	<b>52.6</b>	<b>1.7</b>	<b>0.5</b>	<b>25,868</b>
阿	美	族	32.6	15.9	19.2	7.0	4.9	8.5	1.9	1.0	54.5	1.8	0.4	10,479
泰	雅	族	29.8	16.7	16.0	7.7	5.6	10.8	2.3	0.9	54.6	1.9	0.7	4,151
排	灣	族	31.8	15.6	16.7	7.8	5.5	8.2	2.1	0.4	53.8	1.8	0.7	4,767
魯	凱	族	28.6	12.9	10.7	5.6	5.0	8.4	1.6	-	61.4	1.4	0.7	648
布	農	族	44.6	17.5	22.1	9.6	9.1	11.7	2.5	1.9	39.0	1.3	0.5	2,924
賽	夏	族	20.8	9.4	10.4	6.8	4.9	7.3	0.6	0.6	66.7	2.4	0.2	358
雅	美	族	28.6	15.9	15.0	9.4	6.0	19.3	5.2	0.7	49.3	0.3	-	221
卑	南	族	30.8	14.8	12.4	6.6	5.3	8.6	1.4	0.4	61.7	1.3	-	540
鄒		族	27.0	17.2	18.8	3.2	3.0	9.8	2.1	2.5	53.9	0.2	0.2	343
邵		族	26.9	-	3.3	-	6.2	10.0	-	-	67.6	-	-	38
噶	馬	蘭	12.0	12.0	10.8	3.6	5.2	8.4	-	3.0	66.1	-	3.1	70
太	魯	閣	31.5	21.2	29.6	6.5	4.1	7.6	1.5	0.8	44.8	0.6	0.4	1,329
<b>行</b>	<b>政</b>	<b>區</b>												
臺	灣	地	32.8	16.2	18.5	7.4	5.6	9.2	2.0	0.9	52.6	1.7	0.5	25,857
臺	灣	省	33.2	16.3	18.6	7.5	5.6	9.4	2.1	0.9	52.0	1.7	0.5	24,744
山	地	鄉	33.9	16.0	19.8	8.1	6.5	10.0	2.5	1.2	47.7	1.7	0.6	9,547
平	地	原住民鄉鎮市	28.3	11.7	15.2	6.5	4.3	7.6	2.3	0.9	57.8	2.0	0.4	7,844
非	原住民鄉鎮市		37.5	21.5	20.7	7.8	5.8	10.4	1.2	0.6	51.4	1.3	0.5	7,354
臺	北	市	22.5	12.1	14.5	8.3	1.4	8.2	1.2	0.7	63.9	1.2	1.3	630
高	雄	市	25.0	18.1	20.2	2.5	10.2	3.3	0.8	0.7	68.0	1.7	-	483
金	馬	地	41.8	31.5	-	-	-	0.9	-	-	58.2	-	-	11
<b>統</b>	<b>計</b>	<b>區</b>												
北	部	地	35.1	19.0	21.6	8.3	5.4	10.8	1.8	0.9	52.1	1.6	0.5	7,230
中	部	地	38.8	18.1	15.5	8.7	6.5	8.7	2.0	1.1	48.4	1.4	0.6	3,385
南	部	地	32.3	17.1	18.5	7.9	5.7	10.1	2.1	0.5	52.5	1.8	0.7	5,130
東	部	地	29.4	13.1	17.4	6.1	5.3	7.8	2.2	1.1	54.5	1.8	0.4	10,111
金	馬	地	41.8	31.5	-	-	-	0.9	-	-	58.2	-	-	11

## 五、參加保險：97%有參加「全民健康保險」

原住民(不含現役軍人)參加的保險項目，以有參加「全民健康保險」(97%)的人數最多，其次是「勞工保險」(31%)，再依序是「意外保險」(20%)

，「壽險」(18%)，「農民健康保險」(17%)，醫療險(14%)，「儲蓄險」(6%)及「公保」(4%)，最後是「漁民保險」(1%)。

圖30 參加保險的項目

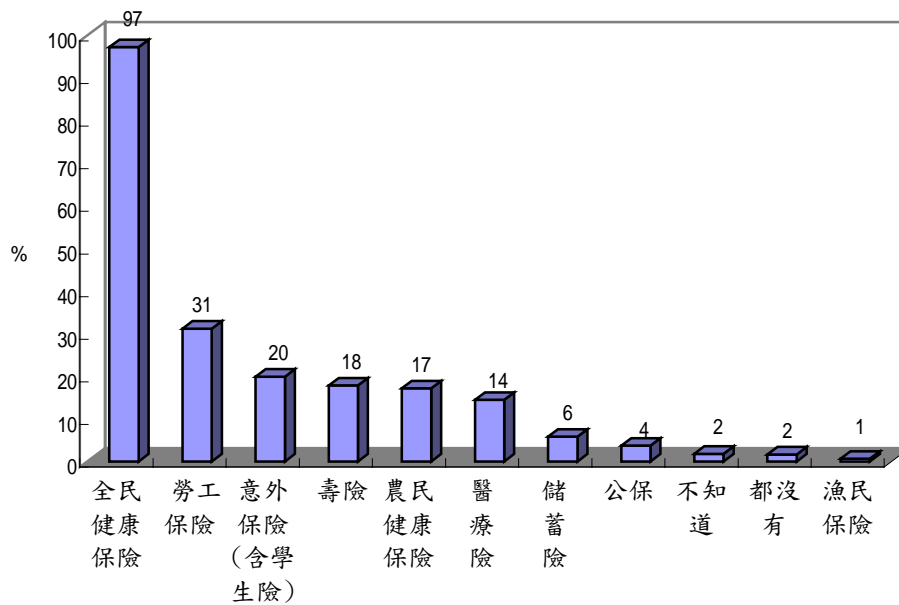



## 肆、結論與建議

- 一、 原住民以居住臺灣省山地鄉的人數較多(占37%)，阿美族人口是 二族之冠(占38%)，教育程度普遍在國中或以下(占54%)。
- 二、 平均個人每月收入約1.6萬元，有酬就業者平均每人每月主要工作收入約2.5萬元。一般民眾有酬就業者的平均所得約為原住民的1.4倍。
- 三、 台灣原住民勞動力參與率為63.9%，高於一般民間人口的57.6%。
- 四、 台灣原住民失業率為5.76%，較九 一年五月的8.37%和九 二年五月的9.64%有下降。行政院主計處九 三年五月調查結果，臺灣地區失業率為4.41%，比原住民的失業率(5.76%)低。
- 五、 職業為技術工、機械設備操作工、非技術工及體力工等高達43%，服務工作人員及售貨員占17%，農林漁牧工作者有16%。與一般民眾比較，原住民在「技術工、機械設備操作工、非技術工、體力工等」及「農林漁牧工作」者所占比例均明顯高於一般民眾。
- 六、 從事有報酬工作的就業者中，有5%所從事工作是政府所提供的臨時工作，其中有51%工作期限為 二個月或以上，有83%認為臨時工作對生活改善有幫助。
- 七、 就業者目前工作地點最多的縣市是花蓮縣、桃園縣、臺北縣、台東縣，分別占16%~12%。有72%的就業原住民是在居住的縣市工作。
- 八、 就業的原住民，有78%對目前的工作狀況表示滿意，20%表示不滿意。絕大部分(90%)的原住民在工作場所沒有因為原住民的身分感到被歧視，有受到被歧視的僅占占8%。

九、 僅有9%的原住民在工作場所有遇到過職業災害，其中有26%由勞工保險賠償，有18%由雇主賠償、有10%為民間賠償，有51%沒有受到賠償。

、 沒有工作的原住民中，有申請失業給付的只有5%。沒有申請失業給付的原因以「不知道可以申請失業給付」的比例最高有50%，其次是「不知道如何申請」的有20%，「不符合條件」的有17%。

一、 原住民在找尋工作的方法中，以「看報紙」的比例最高(65%)，其次是「託親友師長介紹」(60%)；「向公立就業服務機構求職」(28%)，「部落就業輔導員」(15%)。

二、 原住民失業人口(含隱藏性失業人口)離開上次工作的主要原因以「季節性或臨時性的工作結束」最多(31%)，其次是「工作場所歇業或業務緊縮」(13%)。

三、 失業的原住民，最想從事的工作以「社會服務及個人服務業」最多(占27%)；其次是「農、林、漁、牧業」(13%)、「製造業」(13%)或「商業」(12%)；並且有48%希望工作的地點在「原居的家鄉」。希望在原居家鄉工作者中，只有23%認為原居的家鄉有想要的工作。

四、 只有15%的原住民有技能檢定合格證照。有證照者中，以有丙級證照的人最多(61%)。有57%的有證照者認為有證照在找工作時有幫助。

五、 有12%的原住民參加過政府或民間機構所辦理的職業訓練，其中有48%從事職訓的相關工作。沒有從事相關工作的原因，以「沒有工作機會」最多(26%)，其次是「找不到與訓練相關的工作」(20%)。

六、 只有4%的原住民參加過建教合作。參加過建教合作的原住民中，有51%認為建教合作對找工作有幫助。

七、 需要政府提供相關就業服務以需要「就業資訊」者(33%)最多，其次是「就業媒合」(19%)。

八、 原住民參加的保險項目，以有參加「全民健康保險」(97%)的人數最多，其次是「勞工保險」(31%)，再依序是「意外保險」(20%)，「壽險」(18%)，「農民健康保險」(17%)，醫療險(14%)。

九、 有關政策方面的建議已包含在「台灣原住民就業政策研究報告」中，本報告只針對就業狀況調查之執行與設計提出兩點建議如下：

(一) 建議將本計畫分為「台灣原住民就業狀況調查」與「台灣原住民就業政策研究」兩個獨立的計畫

從民國九十二年開始，「台灣原住民就業狀況調查」增加了政策研究。在整體規劃與預算下，政策研究目前只是附屬於就業狀況調查的一部份。政策研究是根據就業狀況調查的結果，提出可行的政策建議。可是在期中及期末審查時，部分評審委員認為政策研究應該獨立，不應該與就業狀況調查在一起；政策研究應該針對原住民族委員會的所有政策進行研究，並提出長、中、短期的政策建議。因此我們建議，未來應把「台灣原住民就業狀況調查」與「台灣原住民就業政策研究」分為兩個獨立的計畫。若能如此，則原住民族委員會必能找到最好的調查設計與執行單位來承辦就業狀況調查，同時也可找到最有能力和最有興趣的原住民族政策研究者來負責政策研究計畫。兩者之間互相獨立互不牽制。相信原住民族委員會必能獲得更多更好的效益。

(二) 增加調查工作準備時間

本次調查從招標評選至規劃的調查訪問日開始時間只有兩個星期。其間工作包括議價、簽約、抽樣設計、執行抽樣、查尋樣本戶電話、問卷設計、問卷呈報原住民族委員會長官以及行政院主計處審核、問卷測試、訪問規劃、訪員訓練、訪問樣本資料(含禮品)準備等，只有兩個星期的時間要完成這些工作，時間上確實太短。建議未來調查準備時間應有兩個月。

# 統計表

## 表A：戶籍母體資料

### 統計表說明：

- 1 資料來源為行政院原住民族委員會，九十三年五月，台灣原住民戶籍母體人口數。
- 2 族別：戶籍資料有29,888人未登錄族別，此外，行政院於九十三年一月正式核定太魯閣族為原住民族第十二族，約一萬三千多人(約占4%)，由於戶籍母體尚未更新，因此交叉表僅列出戶籍資料有註記族別者。

表A1 台灣原住民性別 - 按族別及地區別分

單位：人

				總人數	男性	女性
總	計			334,071	166,713	167,358
族	別					
阿	美	族		121,746	61,634	60,112
泰	雅	族		66,411	32,428	33,983
排	灣	族		56,486	27,796	28,690
魯	凱	族		8,500	4,146	4,354
布	農	族		32,120	15,885	16,235
賽	夏	族		7,344	3,635	3,709
雅	美	族		4,261	2,057	2,204
卑	南	族		3,995	2,046	1,949
鄒		族		2,553	1,264	1,289
邵		族		386	207	179
噶	瑪	蘭	族	381	199	182
行	政	區	域			
臺	灣	地	區	333,927	166,633	167,294
臺	灣	省		319,512	160,558	158,954
山	地	鄉		123,455	67,137	56,318
平地	原住民	鄉鎮市		101,349	52,978	48,371
非	原住民	鄉鎮市		94,708	40,443	54,265
臺	北	市		7,927	3,103	4,824
高	雄	市		6,488	2,972	3,516
金	馬	地	區	144	80	64
統	計	區	域			
北	部	地	區	92,310	43,650	48,660
中	部	地	區	43,576	20,986	22,590
南	部	地	區	67,112	32,928	34,184
東	部	地	區	130,929	69,069	61,860
金	馬	地	區	144	80	64

表A1 台灣原住民性別 - 按族別及地區別分(續)

單位：%

				總人數(人)	總計	男性	女性
總			計	334,071	100.00	49.90	50.10
族			別				
	阿	美	族	121,746	100.00	50.63	49.37
	泰	雅	族	66,411	100.00	48.83	51.17
	排	灣	族	56,486	100.00	49.21	50.79
	魯	凱	族	8,500	100.00	48.78	51.22
	布	農	族	32,120	100.00	49.46	50.54
	賽	夏	族	7,344	100.00	49.50	50.50
	雅	美	族	4,261	100.00	48.28	51.72
	卑	南	族	3,995	100.00	51.21	48.79
	鄒		族	2,553	100.00	49.51	50.49
	邵		族	386	100.00	53.63	46.37
	噶	瑪	族	381	100.00	52.23	47.77
行	政	區	域				
臺	灣	地	區	333,927	100.00	49.90	50.10
臺	灣	省		319,512	100.00	50.25	49.75
山	地	鄉		123,455	100.00	54.38	45.62
平	地	原住民鄉鎮市		101,349	100.00	52.27	47.73
非	原住民鄉鎮市			94,708	100.00	42.70	57.30
臺	北	市		7,927	100.00	39.14	60.86
高	雄	市		6,488	100.00	45.81	54.19
金	馬	地	區	144	100.00	55.56	44.44
統	計	區	域				
	北	部	地	92,310	100.00	47.29	52.71
	中	部	地	43,576	100.00	48.16	51.84
	南	部	地	67,112	100.00	49.06	50.94
	東	部	地	130,929	100.00	52.75	47.25
	金	馬	地	144	100.00	55.56	44.44

表A1-1 台灣原住民性別 - 按人口特性分

單位：人

				總人數(人)	男性	女性
總			計	334,071	165,551	166,108
年			齡			
15	至	19	歲	38,351	19,446	18,905
20	至	24	歲	42,527	21,535	20,992
25	至	29	歲	38,214	19,326	18,888
30	至	34	歲	36,349	18,448	17,901
35	至	39	歲	37,626	19,530	18,096
40	至	44	歲	36,545	18,906	17,639
45	至	49	歲	30,831	15,933	14,898
50	至	54	歲	21,742	10,985	10,757
55	至	59	歲	13,605	6,476	7,129
60	至	64	歲	12,013	5,483	6,530
65	歲	或	以	26,268	10,645	15,623
教	育	程	度			
小	學	或	以	96,945	40,831	56,114
國	中	、	初	83,198	44,249	38,949
高	中	、	高	113,715	62,185	51,530
專			職	23,938	11,144	12,794
大	學	或	以	14,956	7,815	7,141



表A1-1 台灣原住民性別 - 按人口特性分(續)

單位：%

				總人數 (人)	總計	男性	女性
總	計			334,071	100.00	49.90	50.10
年	齡						
15	至	19	歲	38,351	100.00	50.71	49.29
20	至	24	歲	42,527	100.00	50.64	49.36
25	至	29	歲	38,214	100.00	50.57	49.43
30	至	34	歲	36,349	100.00	50.75	49.25
35	至	39	歲	37,626	100.00	51.91	48.09
40	至	44	歲	36,545	100.00	51.73	48.27
45	至	49	歲	30,831	100.00	51.68	48.32
50	至	54	歲	21,742	100.00	50.52	49.48
55	至	59	歲	13,605	100.00	47.60	52.40
60	至	64	歲	12,013	100.00	45.64	54.36
65	歲	或	以上	26,268	100.00	40.52	59.48
教	育	程	度				
小	學	或	以下	96,945	100.00	42.12	57.88
國	中、	初	中	83,198	100.00	53.19	46.81
高	中、	高	職	113,715	100.00	54.68	45.32
專			科	23,938	100.00	46.55	53.45
大	學	或	以上	14,956	100.00	52.25	47.75

表A2 台灣原住民年齡 - 按族別及地區別分

單位：人

			總人數	15~19歲	20~24歲	25~29歲	30~34歲	35~39歲
<b>總</b>	<b>計</b>	<b>族 別</b>	<b>334,071</b>	<b>38,351</b>	<b>42,527</b>	<b>38,214</b>	<b>36,349</b>	<b>37,626</b>
		阿 美 族	121,746	13,329	14,713	13,056	12,594	13,184
		泰 雅 族	66,411	8,003	8,871	8,156	7,620	7,475
		排 灣 族	56,486	6,416	6,884	5,868	5,739	6,443
		魯 凱 族	8,500	812	927	850	931	1,117
		布 農 族	32,120	4,395	4,460	4,102	3,729	3,728
		賽 夏 族	7,344	857	854	677	711	827
		雅 美 族	4,261	447	492	486	486	520
		卑 南 族	3,995	455	520	504	513	440
		鄒 族	2,553	307	307	275	263	232
		邵 族	386	61	49	47	35	43
		噶 瑪 蘭 族	381	41	34	26	24	46
<b>行</b>	<b>政</b>	<b>區 域</b>						
臺	灣	地 區	333,927	38,339	42,517	38,191	36,317	37,605
臺	灣	省	319,512	36,614	40,556	36,328	34,414	35,833
		山 地 鄉	123,455	12,760	15,835	14,213	12,673	13,484
		平地原住民鄉鎮市	101,349	9,163	11,257	10,464	9,738	10,252
		非原住民鄉鎮市	94,708	14,691	13,464	11,651	12,003	12,097
臺	北	市	7,927	956	1,037	978	1,039	1,018
高	雄	市	6,488	769	924	885	864	754
金	馬	地 區	144	12	10	23	32	21
<b>統</b>	<b>計</b>	<b>區 域</b>						
		北 部 地 區	92,310	12,483	13,019	11,408	11,258	11,302
		中 部 地 區	43,576	6,068	5,732	5,109	4,920	5,274
		南 部 地 區	67,112	7,305	8,483	7,644	7,222	7,551
		東 部 地 區	130,929	12,483	15,283	14,030	12,917	13,478
		金 馬 地 區	144	12	10	23	32	21

表A2 台灣原住民年齡 - 按族別及地區別分(續)

單位：人

			40~44歲	45~49歲	50~54歲	55~59歲	60~64歲	65歲 或以上
總	計		36,545	30,831	21,742	13,605	12,013	26,268
族	別							
	阿	美	13,134	11,387	8,388	5,722	5,187	11,052
	泰	雅	7,063	5,913	4,113	2,477	2,211	4,509
	排	灣	6,434	5,551	3,790	2,213	2,068	5,080
	魯	凱	982	777	545	409	322	828
	布	農	3,531	2,750	1,779	959	812	1,875
	賽	夏	849	685	554	351	324	655
	雅	美	492	382	270	164	165	357
	卑	南	389	368	256	144	143	263
	鄒		276	249	181	106	52	305
	邵		41	41	24	14	7	24
	噶	瑪	48	36	27	30	20	49
	蘭	族						
行	政	區						
臺	灣	地	36,524	30,816	21,735	13,605	12,012	26,266
	臺	灣	34,848	29,439	20,760	13,061	11,710	25,949
	山	地	13,259	11,503	8,329	5,013	4,655	11,731
	平地	原住民鄉鎮市	10,266	9,260	7,537	5,453	5,471	12,488
	非	原住民鄉鎮市	11,323	8,676	4,894	2,595	1,584	1,730
	臺	北	1,004	766	510	267	158	194
	高	雄	672	611	465	277	144	123
	金	馬	21	15	7	0	1	2
	地	區						
統	計	區						
	北	部	10,751	8,604	5,256	2,861	2,084	3,284
	中	部	4,987	3,979	2,511	1,432	1,130	2,434
	南	部	7,359	6,395	4,495	2,682	2,425	5,551
	東	部	13,427	11,838	9,473	6,630	6,373	14,997
	金	馬	21	15	7	0	1	2
	地	區						

表A2 台灣原住民年齡 - 按族別及地區別分(續二)

單位：%

				總人數 (人)	總計	15~19歲	20~24歲	25~29歲	30~34歲	35~39歲
總	族	計	別	334,071	100.00	11.48	12.73	11.44	10.88	11.26
	阿	美	族	121,746	100.00	10.95	12.08	10.72	10.34	10.83
	泰	雅	族	66,411	100.00	12.05	13.36	12.28	11.47	11.26
	排	灣	族	56,486	100.00	11.36	12.19	10.39	10.16	11.41
	魯	凱	族	8,500	100.00	9.55	10.91	10.00	10.95	13.14
	布	農	族	32,120	100.00	13.68	13.89	12.77	11.61	11.61
	賽	夏	族	7,344	100.00	11.67	11.63	9.22	9.68	11.26
	雅	美	族	4,261	100.00	10.49	11.55	11.41	11.41	12.20
	卑	南	族	3,995	100.00	11.39	13.02	12.62	12.84	11.01
	鄒		族	2,553	100.00	12.03	12.03	10.77	10.30	9.09
	邵		族	386	100.00	15.80	12.69	12.18	9.07	11.14
	噶	瑪	蘭	381	100.00	10.76	8.92	6.82	6.30	12.07
行	政	區	域							
臺	灣	地	區	333,927	100.00	11.48	12.73	11.44	10.88	11.26
臺	灣	省		319,512	100.00	11.46	12.69	11.37	10.77	11.21
	山	地	鄉	123,455	100.00	10.34	12.83	11.51	10.27	10.92
	平地原住民鄉鎮市			101,349	100.00	9.04	11.11	10.32	9.61	10.12
	非原住民鄉鎮市			94,708	100.00	15.51	14.22	12.30	12.67	12.77
臺	北	市		7,927	100.00	12.06	13.08	12.34	13.11	12.84
高	雄	市		6,488	100.00	11.85	14.24	13.64	13.32	11.62
金	馬	地	區	144	100.00	8.33	6.94	15.97	22.22	14.58
統	計	區	域							
	北	部	地	92,310	100.00	13.52	14.10	12.36	12.20	12.24
	中	部	地	43,576	100.00	13.93	13.15	11.72	11.29	12.10
	南	部	地	67,112	100.00	10.88	12.64	11.39	10.76	11.25
	東	部	地	130,929	100.00	9.53	11.67	10.72	9.87	10.29
	金	馬	地	144	100.00	8.33	6.94	15.97	22.22	14.58

表A2 台灣原住民年齡 - 按族別及地區別分(續三)

單位：%

			40~44歲	45~49歲	50~54歲	55~59歲	60~64歲	65歲或以上
總計	族別		10.94	9.23	6.51	4.07	3.60	7.86
	阿美族		10.79	9.35	6.89	4.70	4.26	9.08
	泰雅族		10.64	8.90	6.19	3.73	3.33	6.79
	排灣族		11.39	9.83	6.71	3.92	3.66	8.99
	魯凱族		11.55	9.14	6.41	4.81	3.79	9.74
	布農族		10.99	8.56	5.54	2.99	2.53	5.84
	賽夏族		11.56	9.33	7.54	4.78	4.41	8.92
	雅美族		11.55	8.97	6.34	3.85	3.87	8.38
	卑南族		9.74	9.21	6.41	3.60	3.58	6.58
	鄒族		10.81	9.75	7.09	4.15	2.04	11.95
	邵族		10.62	10.62	6.22	3.63	1.81	6.22
	噶瑪蘭族		12.60	9.45	7.09	7.87	5.25	12.86
行政區域								
	臺灣地區		10.94	9.23	6.51	4.07	3.60	7.87
	臺灣省		10.91	9.21	6.50	4.09	3.66	8.12
	山地鄉		10.74	9.32	6.75	4.06	3.77	9.50
	平地原住民鄉鎮市		10.13	9.14	7.44	5.38	5.40	12.32
	非原住民鄉鎮市		11.96	9.16	5.17	2.74	1.67	1.83
	臺北市		12.67	9.66	6.43	3.37	1.99	2.45
	高雄市		10.36	9.42	7.17	4.27	2.22	1.90
	金馬地區		14.58	10.42	4.86	0.00	0.69	1.39
統計區域								
	北部地區		11.65	9.32	5.69	3.10	2.26	3.56
	中部地區		11.44	9.13	5.76	3.29	2.59	5.59
	南部地區		10.97	9.53	6.70	4.00	3.61	8.27
	東部地區		10.26	9.04	7.24	5.06	4.87	11.45
	金馬地區		14.58	10.42	4.86	0.00	0.69	1.39

表A2-1 台灣原住民年齡 - 按人口特性分

單位：人

		總計	15~19歲	20~24歲	25~29歲	30~34歲	35~39歲
總	計	334,071	38,351	42,527	38,214	36,349	37,626
性	別						
	男	166,713	19,446	21,535	19,326	18,448	19,530
	女	167,358	18,905	20,992	18,888	17,901	18,096
教	育						
程	度						
	小 學 或 以 下	96,945	3,576	983	1,644	2,582	5,719
	國 中 、 初 中	83,198	8,208	8,264	11,113	12,613	15,074
	高 中 、 高 職	113,715	22,168	22,327	17,670	15,852	12,986
	專 科	23,938	2,724	5,819	4,824	3,513	2,530
	大 學 或 以 上	14,956	1,376	5,007	2,851	1,654	1,167

表A2-1 台灣原住民年齡 - 按人口特性分(續一)

單位：人

		40~44歲	45~49歲	50~54歲	55~59歲	60~64歲	65歲 或以上
總	計	36,545	30,831	21,742	13,605	12,013	26,268
性	別						
	男	18,906	15,933	10,985	6,476	5,483	10,645
	女	17,639	14,898	10,757	7,129	6,530	15,623
教	育						
程	度						
小	學 或 以 下	9,320	13,787	15,145	10,249	10,041	23,899
國	中 、 初 中	14,320	8,083	2,466	1,207	788	1,062
高	中 、 高 職	10,142	6,753	2,828	1,407	782	800
專	科	1,725	1,267	690	365	192	289
大	學 或 以 上	918	831	509	305	164	174

表A2-1 台灣原住民年齡 - 按人口特性分(續二)

單位：%

		總人數 (人)	總計	15~19歲	20~24歲	25~29歲	30~34歲	35~39歲
總	計	334,071	100.00	11.48	12.73	11.44	10.88	11.26
性	別							
	男	166,713	100.00	11.66	12.92	11.59	11.07	11.71
	女	167,358	100.00	11.30	12.54	11.29	10.70	10.81
教	育							
程	度							
	小 學 或 以 下	96,945	100.00	3.69	1.01	1.70	2.66	5.90
	國 中 、 初 中	83,198	100.00	9.87	9.93	13.36	15.16	18.12
	高 中 、 高 職	113,715	100.00	19.49	19.63	15.54	13.94	11.42
	專 科	23,938	100.00	11.38	24.31	20.15	14.68	10.57
	大 學 或 以 上	14,956	100.00	9.20	33.48	19.06	11.06	7.80



表A2-1 台灣原住民年齡 - 按人口特性分(續三)

單位：%

		40~44歲	45~49歲	50~54歲	55~59歲	60~64歲	65歲 或 以上
總	計	10.94	9.23	6.51	4.07	3.60	7.86
性	別						
	男	11.34	9.56	6.59	3.88	3.29	6.39
	女	10.54	8.90	6.43	4.26	3.90	9.34
教	育						
程	度						
	小 學 或 以 下	9.61	14.22	15.62	10.57	10.36	24.65
	國 中 、 初 中	17.21	9.72	2.96	1.45	0.95	1.28
	高 中 、 高 職	8.92	5.94	2.49	1.24	0.69	0.70
	專 科	7.21	5.29	2.88	1.52	0.80	1.21
	大 學 或 以 上	6.14	5.56	3.40	2.04	1.10	1.16

表A3 台灣原住民教育程度 - 按族別及地區別分

單位：人

				總人數	小 學 或以下	國(初)中	高中(職)	專科	大 學 或以上	未回答
總			計	334,071	96,945	83,198	113,715	23,938	14,956	1,319
族			別							
	阿	美	族	121,746	36,113	30,920	41,077	8,348	4,943	345
	泰	雅	族	66,411	16,477	17,473	23,734	5,349	3,253	125
	排	灣	族	56,486	19,310	12,544	18,089	3,993	2,448	102
	魯	凱	族	32,120	9,064	8,003	11,462	2,227	1,323	41
	布	農	族	8,500	2,887	1,634	2,939	636	390	14
	賽	夏	族	7,344	2,015	1,560	2,705	544	485	35
	雅	美	族	4,261	1,052	1,024	1,559	384	234	8
	卑	南	族	3,995	917	1,241	1,375	278	181	3
	鄒		族	2,553	800	630	908	121	92	2
	邵		族	386	87	78	138	34	47	2
	噶	瑪	蘭	381	126	104	110	21	14	6
行			域							
政										
區										
臺	灣	地	區	333,927	96,930	83,156	113,663	23,912	14,949	1,317
臺	灣	省		319,512	94,507	80,254	107,861	22,104	13,551	1,235
山	地	鄉		123,455	41,226	29,936	39,994	7,721	4,390	188
	平地原住民鄉鎮市			101,349	36,358	24,055	30,793	5,867	3,731	545
	非原住民鄉鎮市			94,708	16,923	26,263	37,074	8,516	5,430	502
臺	北	市		7,927	1,111	1,532	3,240	1,083	911	50
高	雄	市		6,488	1,312	1,370	2,562	725	487	32
金	馬	地	區	144	15	42	52	26	7	2
統			域							
	北	部	地	92,310	18,259	26,847	34,273	7,740	4,811	380
	中	部	地	43,576	10,043	11,514	16,660	3,275	1,923	161
	南	部	地	67,112	21,762	14,349	22,379	5,116	3,314	192
	東	部	地	130,929	46,866	30,446	40,351	7,781	4,901	584
	金	馬	地	144	15	42	52	26	7	2

表A3 台灣原住民教育程度 - 按人口特性分(續一)

單位：人

				總人數	小 學 或以下	國(初)中	高中(職)	專科	大 學 或以上	未回答
總 性  年	計 別			334,071	96,945	83,198	113,715	23,938	14,956	1,319
	男			166,713	40,831	44,249	62,185	11,144	7,815	489
	女			167,358	56,114	38,949	51,530	12,794	7,141	830
年	齡									
	15	至	19 歲	38,351	3,576	8,208	22,168	2,724	1,376	299
	20	至	24 歲	42,527	983	8,264	22,327	5,819	5,007	127
	25	至	29 歲	38,214	1,644	11,113	17,670	4,824	2,851	112
	30	至	34 歲	36,349	2,582	12,613	15,852	3,513	1,654	135
	35	至	39 歲	37,626	5,719	15,074	12,986	2,530	1,167	150
	40	至	44 歲	36,545	9,320	14,320	10,142	1,725	918	120
	45	至	49 歲	30,831	13,787	8,083	6,753	1,267	831	110
	50	至	54 歲	21,742	15,145	2,466	2,828	690	509	104
	55	至	59 歲	13,605	10,249	1,207	1,407	365	305	72
	60	至	64 歲	12,013	10,041	788	782	192	164	46
	65	歲 或 以 上		26,268	23,899	1,062	800	289	174	44

表A3 台灣原住民教育程度 - 按族別及地區別分(續二)

單位：%

				總人數	總計	小 學 或以下	國(初) 中	高中 (職)	專科	大 學 或以上	未回答
總 族			計 別	334,071	100.00	29.02	24.90	34.04	7.17	4.48	0.39
	阿	美	族	121,746	100.00	29.66	25.40	33.74	6.86	4.06	0.28
	泰	雅	族	66,411	100.00	24.81	26.31	35.74	8.05	4.90	0.19
	排	灣	族	56,486	100.00	34.19	22.21	32.02	7.07	4.33	0.18
	魯	凱	族	32,120	100.00	28.22	24.92	35.68	6.93	4.12	0.13
	布	農	族	8,500	100.00	33.96	19.22	34.58	7.48	4.59	0.16
	賽	夏	族	7,344	100.00	27.44	21.24	36.83	7.41	6.60	0.48
	雅	美	族	4,261	100.00	24.69	24.03	36.59	9.01	5.49	0.19
	卑	南	族	3,995	100.00	22.95	31.06	34.42	6.96	4.53	0.08
	鄒		族	2,553	100.00	31.34	24.68	35.57	4.74	3.60	0.08
	邵		族	386	100.00	22.54	20.21	35.75	8.81	12.18	0.52
	噶	瑪	蘭	381	100.00	33.07	27.30	28.87	5.51	3.67	1.57
行	政	區	域								
臺	灣	地	區	333,927	100.00	29.03	24.90	34.04	7.16	4.48	0.39
臺	灣	省		319,512	100.00	29.58	25.12	33.76	6.92	4.24	0.39
	山	地	鄉	123,455	100.00	33.39	24.25	32.40	6.25	3.56	0.15
	平地原住民鄉鎮市			101,349	100.00	35.87	23.73	30.38	5.79	3.68	0.54
	非原住民鄉鎮市			94,708	100.00	17.87	27.73	39.15	8.99	5.73	0.53
	臺	北	市	7,927	100.00	14.02	19.33	40.87	13.66	11.49	0.63
	高	雄	市	6,488	100.00	20.22	21.12	39.49	11.17	7.51	0.49
金	馬	地	區	144	100.00	10.42	29.17	36.11	18.06	4.86	1.39
金	統	計	區								
	北	部	地	92,310	100.00	19.78	29.08	37.13	8.38	5.21	0.41
	中	部	地	43,576	100.00	23.05	26.42	38.23	7.52	4.41	0.37
	南	部	地	67,112	100.00	32.43	21.38	33.35	7.62	4.94	0.29
	東	部	地	130,929	100.00	35.79	23.25	30.82	5.94	3.74	0.45
	金	馬	地	144	100.00	10.42	29.17	36.11	18.06	4.86	1.39

表A3 台灣原住民教育程度 - 按人口特性分(續三)

單位：%

				總人數	總計	小 學 或以下	國(初) 中	高中 (職)	專科	大 學 或以上	未回答
總 性  年	計 別			334,071	100.00	29.02	24.90	34.04	7.17	4.48	0.39
	男			166,713	100.00	24.49	26.54	37.30	6.68	4.69	0.29
	女			167,358	100.00	33.53	23.27	30.79	7.64	4.27	0.50
	年 齡										
	15	至	19 歲	38,351	100.00	9.32	21.40	57.80	7.10	3.59	0.78
	20	至	24 歲	42,527	100.00	2.31	19.43	52.50	13.68	11.77	0.30
	25	至	29 歲	38,214	100.00	4.30	29.08	46.24	12.62	7.46	0.29
	30	至	34 歲	36,349	100.00	7.10	34.70	43.61	9.66	4.55	0.37
	35	至	39 歲	37,626	100.00	15.20	40.06	34.51	6.72	3.10	0.40
	40	至	44 歲	36,545	100.00	25.50	39.18	27.75	4.72	2.51	0.33
	45	至	49 歲	30,831	100.00	44.72	26.22	21.90	4.11	2.70	0.36
	50	至	54 歲	21,742	100.00	69.66	11.34	13.01	3.17	2.34	0.48
	55	至	59 歲	13,605	100.00	75.33	8.87	10.34	2.68	2.24	0.53
60	至	64 歲	12,013	100.00	83.58	6.56	6.51	1.60	1.37	0.38	
65	歲 或 以 上			26,268	100.00	90.98	4.04	3.05	1.10	0.66	0.17

## 表B：調查結果統計表

- 1.本調查以民國九十三年五月九日至五月十五日為調查資料標準週。
- 2.統計表皆是十五歲以上臺灣原住民的資料。
- 3.表內人數，因加權後四捨五入的關係，有些細項人數相加不等於總計。
- 4.每一橫行的百分比加總應該等於100.00，有些不等於100.00是因四捨五入的關係。

” - ”表示百分比小於0.005%。

### 5.統計區域：

北部地區：含台北縣、宜蘭縣、桃園縣、新竹縣、基隆市、新竹市、台北市  
中部地區：含苗栗縣、台中縣、彰化縣、南投縣、雲林縣、台中市  
南部地區：含嘉義縣、台南縣、高雄縣、屏東縣、澎湖縣、嘉義市、台南市、高雄市  
東部地區：含台東縣、花蓮縣  
金馬地區：含金門縣及連江縣

### 6.職業：

行政主管：含民意代表、行政主管、企業主管及經理人員  
技術員：含技術員及助理專業人員  
服務工作人員：含服務工作人員及售貨員  
技術工：含技術工及相關工作人員  
機械設備操作工：含機械設備操作工及組裝工  
非技術工：含非技術工及體力工

### 7.行業：

礦業及土石採取業：含礦業及土石採取業和水電燃氣業  
金融、保險及不動產業：含金融及保險業和不動產及租賃業  
其他服務業：含其他服務業和文化、運動及休閒服務業

表B1 台灣原住民婚姻狀況 - 按族別及地區別分

單位：%

				總計	未婚	有配偶	離婚分居	喪偶	樣本數 (人)
<b>總族別</b>				<b>100.00</b>	<b>34.47</b>	<b>55.60</b>	<b>4.32</b>	<b>5.61</b>	<b>27,096</b>
	阿	美	族	100.00	36.55	54.14	4.32	5.00	10,519
	泰	雅	族	100.00	30.05	59.44	4.73	5.78	5,100
	排	灣	族	100.00	32.52	57.23	4.34	5.92	5,004
	魯	凱	族	100.00	32.21	58.72	3.52	5.55	750
	布	農	族	100.00	36.97	54.29	3.26	5.48	2,808
	賽	夏	族	100.00	39.36	50.88	4.79	4.97	359
	雅	美	族	100.00	34.69	57.35	2.06	5.90	241
	卑	南	族	100.00	38.20	49.17	5.06	7.57	639
	鄒		族	100.00	29.42	57.26	5.10	8.22	375
	邵		族	100.00	31.02	59.82	5.14	4.02	39
	噶	瑪	蘭	100.00	44.69	47.72	1.80	5.78	33
	太	魯	閣	100.00	36.51	50.66	5.18	7.65	1,227
<b>行政區域</b>									
	臺	灣	地	100.00	34.48	55.59	4.32	5.62	27,084
	臺	灣	省	100.00	34.08	55.84	4.34	5.74	25,915
	山	地	鄉	100.00	30.60	58.11	4.35	6.94	10,013
	平地	原住民	鄉鎮市	100.00	33.55	54.65	4.57	7.24	8,220
	非	原住民	鄉鎮市	100.00	39.18	54.16	4.09	2.57	7,682
	臺	北	市	100.00	42.94	49.13	4.38	3.55	643
	高	雄	市	100.00	43.62	50.99	3.23	2.16	526
	金	馬	地	100.00	10.95	89.05	0.00	0.00	12
<b>統計區域</b>									
	北	部	地	100.00	36.16	55.95	4.36	3.53	7,487
	中	部	地	100.00	34.32	56.75	3.98	4.96	3,534
	南	部	地	100.00	32.76	57.58	4.24	5.42	5,447
	東	部	地	100.00	34.22	53.92	4.45	7.41	10,616
	金	馬	地	100.00	10.95	89.05	0.00	0.00	12

表B1-1 台灣原住民婚姻狀況 - 按人口特性分

單位：%

				總計	未婚	有配偶	離婚分居	喪偶	樣本數 (人)
總 性  年	計 別			100.00	34.47	55.60	4.32	5.61	27,096
	男			100.00	40.84	52.80	4.28	2.08	13,518
	女			100.00	28.12	58.40	4.36	9.13	13,578
年  齡	15 至 19 歲			100.00	97.19	2.55	0.25	0.02	3,109
	20 至 24 歲			100.00	83.99	15.22	0.72	0.07	3,438
	25 至 29 歲			100.00	53.86	43.70	2.21	0.23	3,095
	30 至 34 歲			100.00	24.53	69.03	5.70	0.74	2,949
	35 至 39 歲			100.00	15.18	77.04	6.43	1.35	3,047
	40 至 44 歲			100.00	10.77	77.93	8.43	2.87	2,963
	45 至 49 歲			100.00	5.23	80.91	8.48	5.37	2,497
	50 至 54 歲			100.00	3.71	82.66	5.73	7.90	1,770
	55 至 59 歲			100.00	2.54	78.69	5.78	12.99	1,108
	60 至 64 歲			100.00	1.24	74.85	3.97	19.94	976
教 育 程 度	65 歲 或 以 上			100.00	0.99	62.18	1.85	34.97	2,144
	小 學 或 以 下			100.00	6.90	71.52	5.56	16.03	8,179
	國 中 、 初 中			100.00	30.35	61.51	5.92	2.21	5,888
	高 中 、 高 職			100.00	49.63	46.33	3.35	0.70	9,280
	專 科			100.00	57.75	39.79	1.97	0.48	2,002
	大 學 或 以 上			100.00	70.13	28.59	0.97	0.31	1,747
個 人 每 月 收 入	無 經 常 性 收 入			100.00	44.35	46.35	2.82	6.47	7,434
	未 滿 1 萬 元			100.00	29.45	53.54	4.21	12.80	3,842
	1 萬 至 未 滿 2 萬 元			100.00	29.30	60.41	5.58	4.71	4,199
	2 萬 至 未 滿 3 萬 元			100.00	36.85	56.55	4.62	1.98	3,809
	3 萬 至 未 滿 4 萬 元			100.00	31.95	62.43	4.71	0.90	2,376
	4 至 未 滿 5 萬 元			100.00	26.00	69.75	3.75	0.50	996
	5 萬 至 未 滿 6 萬 元			100.00	15.65	79.81	3.17	1.37	547
	6 萬 元 或 以 上			100.00	14.15	81.61	2.52	1.72	527
	未 回 答			100.00	31.96	55.13	5.93	6.98	3,304



表B2 台灣原住民所屬族別 - 按地區別及個人每月收入分

單位：%

	總計	阿美族	泰雅族	排灣族	魯凱族	布農族	賽夏族
<b>總 計</b>	<b>100.00</b>	<b>38.82</b>	<b>18.82</b>	<b>18.47</b>	<b>2.77</b>	<b>10.36</b>	<b>1.33</b>
<b>行 政 區 域</b>							
臺 灣 地 區	100.00	38.83	18.82	18.46	2.77	10.37	1.33
臺 灣 省	100.00	37.96	19.06	18.69	2.67	10.62	1.35
山 地 鄉	100.00	1.22	31.35	28.65	3.97	19.23	0.50
平地原住民鄉鎮市	100.00	76.03	2.18	8.54	1.45	2.22	1.58
非原住民鄉鎮市	100.00	45.11	21.11	16.57	2.30	8.38	2.22
臺 北 市	100.00	57.63	19.76	8.48	2.54	4.21	1.33
高 雄 市	100.00	58.55	5.77	19.49	7.79	5.50	0.00
金 馬 地 區	100.00	29.04	29.83	31.30	0.00	8.14	1.69
<b>統 計 區 域</b>							
北 部 地 區	100.00	42.99	41.00	4.53	0.95	5.28	2.28
中 部 地 區	100.00	14.20	45.57	8.56	0.63	22.47	4.96
南 部 地 區	100.00	10.16	2.19	60.65	9.19	10.42	0.06
東 部 地 區	100.00	58.80	2.80	9.94	1.47	9.89	0.10
金 馬 地 區	100.00	29.04	29.83	31.30	0.00	8.14	1.69
<b>個 人 每 月 收 入</b>							
無經常性收入	100.00	37.12	21.51	17.96	2.71	9.62	1.35
未 滿 1 萬 元	100.00	38.26	20.47	16.29	2.92	11.38	1.31
1萬至未滿2萬元	100.00	35.97	22.04	16.84	2.49	12.27	1.32
2萬至未滿3萬元	100.00	42.71	19.21	16.05	2.46	9.59	1.70
3萬至未滿4萬元	100.00	42.00	17.96	17.30	3.81	9.34	1.94
4至未滿5萬元	100.00	40.79	21.16	17.46	2.28	9.32	2.04
5萬至未滿6萬元	100.00	35.53	26.65	15.76	2.98	9.39	1.92
6萬元或以上	100.00	35.38	26.71	18.24	1.95	5.97	1.62
未 回 答	100.00	40.41	3.89	28.48	2.98	11.34	0.09

表B2 台灣原住民所屬族別 - 按地區別及個人每月收入分(續)

單位：%

	雅美族	卑南族	鄒族	邵族	噶瑪蘭族	太魯閣族	樣本數 (人)
<b>總 計</b>	<b>0.89</b>	<b>2.36</b>	<b>1.38</b>	<b>0.14</b>	<b>0.12</b>	<b>4.53</b>	<b>27,096</b>
<b>行 政 區 域</b>							
臺 灣 地 區	0.89	2.36	1.38	0.14	0.12	4.53	27,084
臺 灣 省	0.93	2.33	1.42	0.15	0.13	4.69	25,915
山 地 鄉	2.00	0.05	2.99	0.06	0.01	9.98	10,013
平地原住民鄉鎮市	0.29	5.46	0.05	0.32	0.29	1.60	8,220
非原住民鄉鎮市	0.24	1.95	0.84	0.08	0.11	1.11	7,682
臺 北 市	0.00	3.32	0.89	0.00	0.00	1.84	643
高 雄 市	0.00	2.62	0.27	0.00	0.00	0.00	526
金 馬 地 區	0.00	0.00	0.00	0.00	0.00	0.00	12
<b>統 計 區 域</b>							
北 部 地 區	0.13	1.33	0.24	0.03	0.11	1.12	7,487
中 部 地 區	0.25	0.97	0.66	0.85	0.00	0.88	3,534
南 部 地 區	0.06	1.01	6.08	0.11	0.00	0.07	5,447
東 部 地 區	2.07	4.24	0.02	0.01	0.23	10.44	10,616
金 馬 地 區	0.00	0.00	0.00	0.00	0.00	0.00	12
<b>個 人 每 月 收 入</b>							
無經常性收入	1.17	2.47	1.03	0.14	0.08	4.83	7,434
未 滿 1 萬 元	1.21	2.70	1.06	0.24	0.11	4.05	3,842
1萬至未滿2萬元	0.73	2.33	1.47	0.11	0.09	4.31	4,199
2萬至未滿3萬元	0.75	2.82	1.29	0.14	0.16	3.12	3,809
3萬至未滿4萬元	0.24	1.84	1.60	0.13	0.20	3.65	2,376
4至未滿5萬元	0.31	1.31	1.98	0.39	0.18	2.79	996
5萬至未滿6萬元	0.45	2.17	2.64	0.09	0.00	2.43	547
6萬元或以上	0.28	4.55	1.72	0.00	0.00	3.57	527
未 回 答	1.09	1.62	1.98	0.04	0.18	7.90	3,304

表B2-1 台灣原住民所屬族別 - 按人口特性分

單位：%

		總計	阿美族	泰雅族	排灣族	魯凱族	布農族	賽夏族
<b>總計</b>	<b>性別</b>	<b>100.00</b>	<b>38.82</b>	<b>18.82</b>	<b>18.47</b>	<b>2.77</b>	<b>10.36</b>	<b>1.33</b>
	男	100.00	39.39	18.18	18.23	2.76	10.63	1.50
	女	100.00	38.25	19.47	18.70	2.78	10.10	1.15
<b>年</b>	<b>齡</b>							
15	至 19 歲	100.00	37.79	18.70	18.10	2.15	11.88	1.77
20	至 24 歲	100.00	37.21	19.31	19.12	2.56	11.19	1.48
25	至 29 歲	100.00	36.26	19.80	18.67	3.00	12.43	1.15
30	至 34 歲	100.00	37.27	19.61	17.74	2.52	12.09	1.24
35	至 39 歲	100.00	36.18	21.51	18.93	2.81	11.03	1.03
40	至 44 歲	100.00	37.36	18.76	19.70	2.94	10.09	1.25
45	至 49 歲	100.00	37.32	18.22	18.82	3.39	10.27	1.57
50	至 54 歲	100.00	41.79	17.82	19.74	2.74	7.93	1.41
55	至 59 歲	100.00	46.57	16.36	15.98	2.39	8.37	0.96
60	至 64 歲	100.00	47.28	16.86	15.95	3.13	6.38	1.52
65	歲或以上	100.00	45.97	15.71	17.27	3.04	5.89	1.08
<b>教 育 程 度</b>								
小 學 或 以 下		100.00	40.97	16.03	19.19	2.96	10.52	1.00
國 中 、 初 中		100.00	38.76	20.27	16.85	2.22	11.22	1.54
高 中 、 高 職		100.00	38.10	19.17	19.07	2.80	10.31	1.41
專 科		100.00	35.32	21.12	19.56	2.95	8.51	1.65
大 學 或 以 上		100.00	36.82	22.54	16.10	3.34	9.17	1.31
<b>婚 姻 狀 況</b>								
未 婚		100.00	41.17	16.41	17.42	2.59	11.12	1.51
有 配 偶		100.00	37.80	20.12	19.01	2.92	10.12	1.21
離 婚 、 分 居		100.00	38.81	20.62	18.54	2.25	7.83	1.47
喪 偶		100.00	34.55	19.39	19.48	2.74	10.12	1.17

表B2-1 台灣原住民所屬族別 - 按人口特性分(續)

單位：%

		雅美族	卑南族	鄒族	邵族	噶瑪蘭族	太魯閣族	樣本數 (人)
<b>總</b>	<b>計</b>	<b>0.89</b>	<b>2.36</b>	<b>1.38</b>	<b>0.14</b>	<b>0.12</b>	<b>4.53</b>	<b>27,096</b>
<b>性</b>	<b>別</b>							
	男	0.90	2.48	1.22	0.16	0.13	4.43	13,518
	女	0.88	2.24	1.55	0.12	0.12	4.63	13,578
<b>年</b>	<b>齡</b>							
15	至 19 歲	1.04	2.55	0.88	0.07	0.10	4.98	3,109
20	至 24 歲	0.72	2.58	1.11	0.08	0.08	4.55	3,438
25	至 29 歲	0.52	1.50	1.08	0.14	0.16	5.30	3,095
30	至 34 歲	1.13	2.11	1.48	0.18	0.12	4.53	2,949
35	至 39 歲	0.58	1.79	1.86	0.17	0.19	3.92	3,047
40	至 44 歲	0.84	2.25	1.74	0.14	0.09	4.83	2,963
45	至 49 歲	1.15	2.13	2.02	0.07	0.13	4.90	2,497
50	至 54 歲	1.05	2.35	1.15	0.16	0.05	3.80	1,770
55	至 59 歲	1.23	3.10	0.80	0.17	0.16	3.90	1,108
60	至 64 歲	0.30	2.91	1.32	0.24	0.20	3.93	976
65	歲或以上	1.32	3.89	1.48	0.29	0.12	3.95	2,144
<b>教</b>	<b>育 程 度</b>							
	小 學 或 以 下	0.99	2.21	0.99	0.15	0.15	4.84	8,179
	國 中 、 初 中	1.02	1.61	1.87	0.13	0.12	4.38	5,888
	高 中 、 高 職	0.89	2.48	1.25	0.14	0.11	4.27	9,280
	專 科	0.27	2.38	1.98	0.14	0.10	6.03	2,002
	大 學 或 以 上	0.72	4.88	1.61	0.20	0.10	3.23	1,747
<b>婚</b>	<b>姻 狀 況</b>							
	未 婚	0.90	2.61	1.18	0.13	0.16	4.80	9,339
	有 配 偶	0.92	2.08	1.43	0.15	0.11	4.13	15,066
	離 婚 、 分 居	0.42	2.76	1.64	0.17	0.05	5.43	1,170
	喪 偶	0.94	3.18	2.03	0.10	0.13	6.18	1,521

表B3 台灣原住民家計負擔狀況 - 按人口特性分

單位：%

				總計	主要家計 負責人	次要家計 負責人	不需要 負責家計	拒答	樣本數 (人)
<b>總性計別</b>				<b>100.00</b>	<b>7.47</b>	<b>15.35</b>	<b>76.73</b>	<b>0.45</b>	<b>27,096</b>
男				100.00	12.06	9.01	78.65	0.28	13,518
女				100.00	5.23	18.44	75.79	0.54	13,578
<b>年 齡</b>									
15	至	19	歲	100.00	0.90	6.49	92.42	0.19	3,109
20	至	24	歲	100.00	2.13	17.22	80.29	0.35	3,438
25	至	29	歲	100.00	5.46	28.71	64.86	0.97	3,095
30	至	34	歲	100.00	10.12	27.75	61.79	0.35	2,949
35	至	39	歲	100.00	14.26	30.98	54.00	0.76	3,047
40	至	44	歲	100.00	15.20	30.19	53.79	0.82	2,963
45	至	49	歲	100.00	15.10	24.95	58.74	1.21	2,497
50	至	54	歲	100.00	16.79	22.81	59.66	0.75	1,770
55	至	59	歲	100.00	15.29	15.57	68.51	0.63	1,108
60	至	64	歲	100.00	11.95	11.77	75.64	0.64	976
65	歲	或	以上	100.00	6.13	4.74	89.02	0.11	2,144
<b>教 育 程 度</b>									
小	學	或	以下	100.00	9.69	13.92	75.82	0.56	8,179
國	中	、	初中	100.00	10.10	23.68	65.55	0.67	5,888
高	中	、	高職	100.00	5.03	16.63	77.96	0.38	9,280
專	科			100.00	4.19	9.16	86.65	0.00	2,002
大	學	或	以上	100.00	2.47	8.01	89.36	0.15	1,747
<b>婚 姻 狀 況</b>									
未			婚	100.00	2.56	9.15	88.06	0.23	9,339
有	配		偶	100.00	9.57	21.65	68.15	0.63	15,066
離	婚	、	分居	100.00	30.61	18.90	49.36	1.13	1,170
喪			偶	100.00	9.11	8.55	82.06	0.29	1,521
<b>個 人 每 月 收 入</b>									
無	經	常	性	100.00	5.64	15.33	78.57	0.46	7,434
未	滿	1	萬	100.00	8.32	13.35	78.01	0.32	3,842
1	萬	至	未	100.00	18.45	32.22	49.33	0.00	4,199
2	萬	至	未	100.00	27.34	23.02	49.64	0.00	3,809
3	萬	至	未	100.00	25.07	30.25	44.68	0.00	2,376
4	至	未	滿	100.00	21.53	25.27	53.20	0.00	996
5	萬	至	未	100.00	55.43	0.00	44.57	0.00	547
6	萬	元	或	100.00	22.92	10.92	66.16	0.00	527
未	回		答	100.00	18.16	14.93	65.89	1.01	3,304

表B4 台灣原住民勞動力參與情形 - 按族別及地區別分

單位：人

			十五歲以上人口			男			女		
			總計	勞動力	非勞動力	計	勞動力	非勞動力	計	勞動力	非勞動力
<b>總計</b>	<b>族別</b>		<b>333,303</b>	<b>218,113</b>	<b>115,191</b>	<b>166,083</b>	<b>128,345</b>	<b>37,738</b>	<b>167,220</b>	<b>89,768</b>	<b>77,453</b>
阿	美	族	129,294	85,418	43,876	65,350	50,237	15,114	63,943	35,181	28,762
泰	雅	族	62,819	39,773	23,046	30,247	23,249	6,998	32,572	16,524	16,048
排	灣	族	61,495	40,908	20,587	30,248	23,963	6,285	31,247	16,945	14,302
魯	凱	族	9,248	5,884	3,364	4,593	3,407	1,187	4,654	2,478	2,177
布	農	族	34,583	23,642	10,941	17,688	14,043	3,645	16,896	9,600	7,296
賽	夏	族	4,431	3,052	1,379	2,500	2,000	500	1,931	1,052	879
雅	美	族	2,977	1,674	1,303	1,505	1,061	444	1,472	613	859
卑	南	族	7,875	4,842	3,034	4,128	3,030	1,098	3,748	1,812	1,936
邵		族	4,624	3,357	1,267	2,029	1,675	355	2,595	1,682	912
鄒		族	478	303	175	271	170	101	207	133	75
噶	瑪	蘭	409	301	108	211	173	38	198	129	69
太	魯	閣	15,072	8,959	6,113	7,314	5,339	1,975	7,758	3,620	4,138
<b>行政區域</b>											
臺	灣	地區	333,159	218,039	115,121	166,033	128,299	37,734	167,127	89,740	77,387
臺	灣	省	318,769	209,009	109,760	159,883	123,809	36,074	158,886	85,200	73,686
山	地	鄉	123,138	80,948	42,190	63,675	49,577	14,098	59,463	31,370	28,092
平地	原住民鄉鎮市		101,020	63,864	37,156	52,150	39,273	12,877	48,870	24,591	24,279
非	原住民鄉鎮市		94,611	64,197	30,414	44,058	34,959	9,099	50,553	29,238	21,315
臺	北	市	7,927	5,054	2,873	3,208	2,180	1,028	4,719	2,875	1,844
高	雄	市	6,463	3,976	2,488	2,941	2,310	632	3,522	1,666	1,856
金	馬	地區	144	74	70	50	46	4	94	28	66
<b>統計區域</b>											
北	部	地區	92,270	61,082	31,188	44,493	34,557	9,936	47,777	26,525	21,252
中	部	地區	43,554	29,482	14,071	21,889	17,455	4,434	21,664	12,027	9,638
南	部	地區	66,872	45,089	21,783	32,257	25,379	6,878	34,615	19,710	14,905
東	部	地區	130,464	82,386	48,078	67,394	50,908	16,486	63,070	31,478	31,592
金	馬	地區	144	74	70	50	46	4	94	28	66

註：十五歲以上人口包含現役軍人，但不含監管人口或失蹤人口。

表B4 台灣原住民勞動力參與情形 - 按族別及地區別分(續)

單位：%

			十五歲以上人口			男			女		
			總計	勞動力	非勞動力	計	勞動力	非勞動力	計	勞動力	非勞動力
<b>總計</b>	<b>族別</b>		<b>100.00</b>	<b>65.44</b>	<b>34.56</b>	<b>100.00</b>	<b>77.28</b>	<b>22.72</b>	<b>100.00</b>	<b>53.68</b>	<b>46.32</b>
阿	美	族	100.00	66.07	33.93	100.00	76.87	23.13	100.00	55.02	44.98
泰	雅	族	100.00	63.31	36.69	100.00	76.86	23.14	100.00	50.73	49.27
排	灣	族	100.00	66.52	33.48	100.00	79.22	20.78	100.00	54.23	45.77
魯	凱	族	100.00	63.63	36.37	100.00	74.16	25.84	100.00	53.23	46.77
布	農	族	100.00	68.36	31.64	100.00	79.39	20.61	100.00	56.82	43.18
賽	夏	族	100.00	68.88	31.12	100.00	80.00	20.00	100.00	54.48	45.52
雅	美	族	100.00	56.24	43.76	100.00	70.51	29.49	100.00	41.65	58.35
卑	南	族	100.00	61.48	38.52	100.00	73.40	26.60	100.00	48.35	51.65
邵		族	100.00	72.60	27.40	100.00	82.52	17.48	100.00	64.84	35.16
鄒		族	100.00	63.30	36.70	100.00	62.85	37.15	100.00	63.89	36.11
噶	瑪	蘭	100.00	73.66	26.34	100.00	81.88	18.12	100.00	64.92	35.08
太	魯	閣	100.00	59.44	40.56	100.00	72.99	27.01	100.00	46.67	53.33
<b>行政區域</b>											
臺	灣	地區	100.00	65.45	34.55	100.00	77.27	22.73	100.00	53.70	46.30
臺	灣	省	100.00	65.57	34.43	100.00	77.44	22.56	100.00	53.62	46.38
山	地	鄉	100.00	65.74	34.26	100.00	77.86	22.14	100.00	52.76	47.24
	平地原住民鄉鎮市		100.00	63.22	36.78	100.00	75.31	24.69	100.00	50.32	49.68
	非原住民鄉鎮市		100.00	67.85	32.15	100.00	79.35	20.65	100.00	57.84	42.16
臺	北	市	100.00	63.76	36.24	100.00	67.94	32.06	100.00	60.92	39.08
高	雄	市	100.00	61.51	38.49	100.00	78.53	21.47	100.00	47.29	52.71
金	馬	地區	100.00	51.20	48.80	100.00	91.76	8.24	100.00	29.40	70.60
<b>統計區域</b>											
	北部地區		100.00	66.20	33.80	100.00	77.67	22.33	100.00	55.52	44.48
	中部地區		100.00	67.69	32.31	100.00	79.74	20.26	100.00	55.51	44.49
	南部地區		100.00	67.43	32.57	100.00	78.68	21.32	100.00	56.94	43.06
	東部地區		100.00	63.15	36.85	100.00	75.54	24.46	100.00	49.91	50.09
	金馬地區		100.00	51.20	48.80	100.00	91.76	8.24	100.00	29.40	70.60

註：十五歲以上人口包含現役軍人，但不含監管人口或失蹤人口。

表B4-1 台灣原住民勞動力參與情形 - 按人口特性分

單位：人

	十五歲以上人口			男			女		
	總人數	勞動力	非勞動力	計	勞動力	非勞動力	計	勞動力	非勞動力
<b>總計</b>	<b>333,303</b>	<b>218,113</b>	<b>115,191</b>	<b>166,083</b>	<b>128,345</b>	<b>37,738</b>	<b>167,220</b>	<b>89,768</b>	<b>77,453</b>
<b>年 齡</b>									
15 至 19 歲	38,253	9,978	28,275	18,747	5,819	12,929	19,506	4,160	15,346
20 至 24 歲	42,198	29,243	12,954	21,714	17,341	4,373	20,484	11,902	8,581
25 至 29 歲	38,087	31,296	6,791	20,092	18,681	1,411	17,995	12,615	5,380
30 至 34 歲	36,263	30,038	6,225	18,947	17,952	995	17,317	12,086	5,230
35 至 39 歲	37,363	30,736	6,627	18,976	17,707	1,270	18,386	13,029	5,357
40 至 44 歲	36,455	29,754	6,700	18,339	16,951	1,388	18,116	12,803	5,313
45 至 49 歲	30,780	24,117	6,662	15,409	13,973	1,436	15,370	10,145	5,226
50 至 54 歲	21,799	15,073	6,726	10,648	9,142	1,506	11,151	5,931	5,220
55 至 59 歲	13,648	8,540	5,108	6,132	4,872	1,260	7,516	3,668	3,848
60 至 64 歲	12,036	5,074	6,962	5,565	3,100	2,465	6,471	1,974	4,497
65 歲或以上	26,423	4,262	22,161	11,515	2,809	8,707	14,908	1,453	13,455
<b>教 育 程 度</b>									
小學或以下	100,578	52,330	48,248	40,844	27,093	13,751	59,735	25,237	34,497
國中、初中	72,226	55,065	17,161	39,273	34,363	4,910	32,953	20,702	12,251
高中、高職	114,276	81,503	32,773	63,526	50,563	12,964	50,749	30,940	19,809
專 科	24,679	17,404	7,275	11,410	9,423	1,988	13,268	7,981	5,287
大學或以上	21,545	11,811	9,733	11,029	6,904	4,126	10,515	4,908	5,608
<b>婚 姻 狀 況</b>									
未 婚	114,622	70,698	43,925	67,635	46,916	20,719	46,988	23,782	23,206
有 配 偶	185,665	130,609	55,056	87,953	74,256	13,696	97,713	56,353	41,360
離 婚、分 居	14,279	10,861	3,418	7,040	5,825	1,215	7,239	5,036	2,203
喪 偶	18,737	5,945	12,792	3,456	1,348	2,108	15,281	4,597	10,684

註：十五歲以上人口包含現役軍人，但不含監管人口或失蹤人口。



表B4-1 台灣原住民勞動力參與情形 - 按人口特性分(續)

單位：%

	十五歲以上人口			男			女		
	總計	勞動力	非勞動力	計	勞動力	非勞動力	計	勞動力	非勞動力
<b>總計</b>	<b>100.00</b>	<b>65.44</b>	<b>34.56</b>	<b>100.00</b>	<b>77.28</b>	<b>22.72</b>	<b>100.00</b>	<b>53.68</b>	<b>46.32</b>
<b>年 齡</b>									
15 至 19 歲	100.00	26.08	73.92	100.00	31.04	68.96	100.00	21.32	78.68
20 至 24 歲	100.00	69.30	30.70	100.00	79.86	20.14	100.00	58.11	41.89
25 至 29 歲	100.00	82.17	17.83	100.00	92.98	7.02	100.00	70.10	29.90
30 至 34 歲	100.00	82.83	17.17	100.00	94.75	5.25	100.00	69.80	30.20
35 至 39 歲	100.00	82.26	17.74	100.00	93.31	6.69	100.00	70.86	29.14
40 至 44 歲	100.00	81.62	18.38	100.00	92.43	7.57	100.00	70.67	29.33
45 至 49 歲	100.00	78.36	21.64	100.00	90.68	9.32	100.00	66.00	34.00
50 至 54 歲	100.00	69.15	30.85	100.00	85.86	14.14	100.00	53.19	46.81
55 至 59 歲	100.00	62.58	37.42	100.00	79.46	20.54	100.00	48.81	51.19
60 至 64 歲	100.00	42.15	57.85	100.00	55.70	44.30	100.00	30.51	69.49
65 歲或以上	100.00	16.13	83.87	100.00	24.39	75.61	100.00	9.75	90.25
<b>教 育 程 度</b>									
小學或以下	100.00	52.03	47.97	100.00	66.33	33.67	100.00	42.25	57.75
國中、初中	100.00	76.24	23.76	100.00	87.50	12.50	100.00	62.82	37.18
高中、高職	100.00	71.32	28.68	100.00	79.59	20.41	100.00	60.97	39.03
專 科	100.00	70.52	29.48	100.00	82.58	17.42	100.00	60.15	39.85
大學或以上	100.00	54.82	45.18	100.00	62.59	37.41	100.00	46.67	53.33
<b>婚 姻 狀 況</b>									
未 婚	100.00	61.68	38.32	100.00	69.37	30.63	100.00	50.61	49.39
有 配 偶	100.00	70.35	29.65	100.00	84.43	15.57	100.00	57.67	42.33
離 婚、分 居	100.00	76.06	23.94	100.00	82.74	17.26	100.00	69.57	30.43
喪 偶	100.00	31.73	68.27	100.00	38.99	61.01	100.00	30.08	69.92

註：十五歲以上人口包含現役軍人，但不含監管人口或失蹤人口。

表B5 台灣原住民失業率 - 按族別及地區別分

單位：人

			十五歲以上勞動力人			男			女		
			總計	就業	失業	計	就業	失業	計	就業	失業
<b>總計</b>	<b>族別</b>		<b>218,113</b>	<b>205,551</b>	<b>12,562</b>	<b>128,345</b>	<b>121,805</b>	<b>6,540</b>	<b>89,768</b>	<b>83,746</b>	<b>6,022</b>
	阿美族		85,418	80,658	4,760	50,237	47,767	2,470	35,181	32,891	2,291
	泰雅族		39,773	37,732	2,041	23,249	22,284	965	16,524	15,448	1,076
	排灣族		40,908	38,377	2,531	23,963	22,692	1,272	16,945	15,686	1,259
	魯凱族		5,884	5,617	267	3,407	3,264	143	2,478	2,353	124
	布農族		23,642	21,980	1,662	14,043	13,163	880	9,600	8,818	782
	賽夏族		3,052	2,839	212	2,000	1,825	175	1,052	1,014	37
	雅美族		1,674	1,504	170	1,061	984	77	613	520	94
	卑南族		4,842	4,520	322	3,030	2,822	208	1,812	1,698	114
	邵族		3,357	3,176	181	1,675	1,562	113	1,682	1,614	69
	鄒族		303	303	0	170	170	0	133	133	0
	噶瑪蘭族		301	294	8	173	165	8	129	129	0
	太魯閣族		8,959	8,551	408	5,339	5,108	231	3,620	3,444	177
<b>行政區域</b>											
	臺灣地區		218,039	205,477	12,562	128,299	121,759	6,540	89,740	83,718	6,022
	臺灣省		209,009	196,998	12,011	123,809	117,531	6,278	85,200	79,466	5,734
	山地鄉		80,948	76,325	4,623	49,577	46,973	2,605	31,370	29,352	2,018
	平地原住民鄉鎮市		63,864	60,134	3,730	39,273	37,237	2,036	24,591	22,897	1,694
	非原住民鄉鎮市		64,197	60,539	3,658	34,959	33,322	1,637	29,238	27,217	2,021
	臺北市		5,054	4,802	252	2,180	2,094	86	2,875	2,708	166
	高雄市		3,976	3,678	298	2,310	2,134	176	1,666	1,544	122
	金馬地區		74	74	0	46	46	0	28	28	0
<b>統計區域</b>											
	北部地區		61,082	58,092	2,990	34,557	33,095	1,461	26,525	24,997	1,529
	中部地區		29,482	27,815	1,667	17,455	16,506	949	12,027	11,309	717
	南部地區		45,089	42,234	2,855	25,379	23,962	1,417	19,710	18,272	1,438
	東部地區		82,386	77,337	5,050	50,908	48,196	2,712	31,478	29,141	2,338
	金馬地區		74	74	0	46	46	0	28	28	0

註：十五歲以上人口包含現役軍人，但不含監管人口或失蹤人口。

表B5 台灣原住民失業率 - 按族別及地區別分(續)

單位：%

			十五歲以上勞動力人			男			女		
			總計	就業	失業	計	就業	失業	計	就業	失業
<b>總計</b>	<b>族別</b>		<b>100.00</b>	<b>94.24</b>	<b>5.76</b>	<b>100.00</b>	<b>94.90</b>	<b>5.10</b>	<b>100.00</b>	<b>93.29</b>	<b>6.71</b>
	阿美族		100.00	94.43	5.57	100.00	95.08	4.92	100.00	93.49	6.51
	泰雅族		100.00	94.87	5.13	100.00	95.85	4.15	100.00	93.49	6.51
	排灣族		100.00	93.81	6.19	100.00	94.69	5.31	100.00	92.57	7.43
	魯凱族		100.00	95.46	4.54	100.00	95.81	4.19	100.00	94.99	5.01
	布農族		100.00	92.97	7.03	100.00	93.73	6.27	100.00	91.85	8.15
	賽夏族		100.00	93.04	6.96	100.00	91.26	8.74	100.00	96.44	3.56
	雅美族		100.00	89.83	10.17	100.00	92.77	7.23	100.00	84.73	15.27
	卑南族		100.00	93.36	6.64	100.00	93.14	6.86	100.00	93.71	6.29
	邵族		100.00	94.60	5.40	100.00	93.26	6.74	100.00	95.92	4.08
	鄒族		100.00	100.00	0.00	100.00	100.00	0.00	100.00	100.00	0.00
	噶瑪蘭族		100.00	97.51	2.49	100.00	95.65	4.35	100.00	100.00	0.00
	太魯閣族		100.00	95.45	4.55	100.00	95.67	4.33	100.00	95.12	4.88
<b>行政區域</b>											
	臺灣地區		100.00	94.24	5.76	100.00	94.90	5.10	100.00	93.29	6.71
	臺灣省		100.00	94.25	5.75	100.00	94.93	5.07	100.00	93.27	6.73
	山地鄉		100.00	94.29	5.71	100.00	94.75	5.25	100.00	93.57	6.43
	平地原住民鄉鎮市		100.00	94.16	5.84	100.00	94.82	5.18	100.00	93.11	6.89
	非原住民鄉鎮市		100.00	94.30	5.70	100.00	95.32	4.68	100.00	93.09	6.91
	臺北市		100.00	95.01	4.99	100.00	96.06	3.94	100.00	94.22	5.78
	高雄市		100.00	92.50	7.50	100.00	92.38	7.62	100.00	92.67	7.33
	金馬地區		100.00	100.00	0.00	100.00	100.00	0.00	100.00	100.00	0.00
<b>統計區域</b>											
	北部地區		100.00	95.10	4.90	100.00	95.77	4.23	100.00	94.24	5.76
	中部地區		100.00	94.35	5.65	100.00	94.56	5.44	100.00	94.03	5.97
	南部地區		100.00	93.67	6.33	100.00	94.42	5.58	100.00	92.70	7.30
	東部地區		100.00	93.87	6.13	100.00	94.67	5.33	100.00	92.57	7.43
	金馬地區		100.00	100.00	0.00	100.00	100.00	0.00	100.00	100.00	0.00

註：十五歲以上人口包含現役軍人，但不含監管人口或失蹤人口。

表B5-1 台灣原住民失業率 - 按人口特性分

單位：人

	十五歲以上勞動力人			男			女		
	總計	就業	失業	計	就業	失業	計	就業	失業
<b>總 計</b>	#####	#####	12,562	#####	#####	6,540	89,768	83,746	6,022
<b>年 齡</b>									
15 至 19 歲	9,978	8,726	1,252	5,819	5,073	745	4,160	3,653	507
20 至 24 歲	29,243	27,490	1,754	17,341	16,659	682	11,902	10,831	1,072
25 至 29 歲	31,296	29,793	1,503	18,681	17,834	847	12,615	11,959	656
30 至 34 歲	30,038	28,305	1,734	17,952	17,063	888	12,086	11,241	845
35 至 39 歲	30,736	29,191	1,545	17,707	17,039	667	13,029	12,151	878
40 至 44 歲	29,754	28,113	1,641	16,951	16,111	840	12,803	12,002	801
45 至 49 歲	24,117	22,825	1,292	13,973	13,317	656	10,145	9,508	636
50 至 54 歲	15,073	14,086	988	9,142	8,515	628	5,931	5,571	360
55 至 59 歲	8,540	7,999	542	4,872	4,552	320	3,668	3,447	222
60 至 64 歲	5,074	4,851	223	3,100	2,908	191	1,974	1,943	32
65 歲或以上	4,262	4,173	89	2,809	2,733	76	1,453	1,440	13
<b>教 育 程 度</b>									
小學或以下	52,330	49,007	3,323	27,093	25,280	1,812	25,237	23,727	1,511
國中、初中	55,065	50,984	4,081	34,363	32,322	2,042	20,702	18,663	2,039
高中、高職	81,503	77,142	4,361	50,563	48,256	2,306	30,940	28,886	2,054
專 科	17,404	16,831	573	9,423	9,125	298	7,981	7,706	275
大學或以上	11,811	11,587	225	6,904	6,822	82	4,908	4,765	143
<b>婚 姻 狀 況</b>									
未 婚	70,698	65,604	5,094	46,916	43,780	3,137	23,782	21,824	1,957
有 配 偶	#####	#####	6,053	74,256	71,503	2,753	56,353	53,052	3,300
離 婚、分 居	10,861	9,841	1,020	5,825	5,283	541	5,036	4,558	479
喪 偶	5,945	5,550	394	1,348	1,239	109	4,597	4,312	285

註：十五歲以上人口包含現役軍人，但不含監管人口或失蹤人口。

表B5-1 台灣原住民失業率 - 按人口特性分(續)

單位：%

	十五歲以上勞動力人			男			女		
	總計	就業	失業	計	就業	失業	計	就業	失業
<b>總 計</b>	<b>100.00</b>	<b>94.24</b>	<b>5.76</b>	<b>100.00</b>	<b>94.90</b>	<b>5.10</b>	<b>100.00</b>	<b>93.29</b>	<b>6.71</b>
<b>年 齡</b>									
15 至 19 歲	100.00	87.45	12.55	100.00	87.19	12.81	100.00	87.81	12.19
20 至 24 歲	100.00	94.00	6.00	100.00	96.07	3.93	100.00	91.00	9.00
25 至 29 歲	100.00	95.20	4.80	100.00	95.47	4.53	100.00	94.80	5.20
30 至 34 歲	100.00	94.23	5.77	100.00	95.05	4.95	100.00	93.01	6.99
35 至 39 歲	100.00	94.97	5.03	100.00	96.23	3.77	100.00	93.26	6.74
40 至 44 歲	100.00	94.48	5.52	100.00	95.05	4.95	100.00	93.74	6.26
45 至 49 歲	100.00	94.64	5.36	100.00	95.31	4.69	100.00	93.73	6.27
50 至 54 歲	100.00	93.45	6.55	100.00	93.13	6.87	100.00	93.93	6.07
55 至 59 歲	100.00	93.66	6.34	100.00	93.43	6.57	100.00	93.95	6.05
60 至 64 歲	100.00	95.61	4.39	100.00	93.83	6.17	100.00	98.40	1.60
65 歲或以上	100.00	97.92	2.08	100.00	97.29	2.71	100.00	99.12	0.88
<b>教 育 程 度</b>									
小 學 或 以 下	100.00	93.65	6.35	100.00	93.31	6.69	100.00	94.01	5.99
國 中 、 初 中	100.00	92.59	7.41	100.00	94.06	5.94	100.00	90.15	9.85
高 中 、 高 職	100.00	94.65	5.35	100.00	95.44	4.56	100.00	93.36	6.64
專 科	100.00	96.71	3.29	100.00	96.84	3.16	100.00	96.56	3.44
大 學 或 以 上	100.00	98.10	1.90	100.00	98.82	1.18	100.00	97.08	2.92
<b>婚 姻 狀 況</b>									
未 婚	100.00	92.79	7.21	100.00	93.31	6.69	100.00	91.77	8.23
有 配 偶	100.00	95.37	4.63	100.00	96.29	3.71	100.00	94.14	5.86
離 婚 、 分 居	100.00	90.61	9.39	100.00	90.71	9.29	100.00	90.49	9.51
喪 偶	100.00	93.37	6.63	100.00	91.93	8.07	100.00	93.79	6.21

註：十五歲以上人口包含現役軍人，但不含監管人口或失蹤人口。

表B6 台灣原住民勞動力者工作狀況 - 按受訪者人口特性分

單位：%

				總計	從事 規則 性有 報酬 工作	從事不規則性有報酬工作				從事 無酬 家屬 工作	有工作 而未做 ，領有 報酬	有工作 而未做 ，沒有 領有報 酬	無工作在 找工作或 已找工作 在等待結 果	現役 軍人
						小計	季節 性有 報酬 工作	零星 工作	未回 答					
<b>總 性 別</b>		<b>計 別</b>		<b>100.00</b>	<b>62.01</b>	<b>22.10</b>	<b>5.16</b>	<b>18.09</b>	<b>0.21</b>	<b>3.19</b>	<b>0.38</b>	<b>0.39</b>	<b>5.37</b>	<b>6.55</b>
	男			100.00	58.96	22.95	4.88	17.89	0.17	1.86	0.35	0.34	4.80	####
	女			100.00	66.36	20.90	4.83	15.85	0.23	5.10	0.42	0.47	6.18	0.57
<b>年 齡</b>														
15	～	19	歲	100.00	54.86	21.04	2.28	18.63	0.13	3.04	-	0.51	12.58	7.96
20	～	24	歲	100.00	54.02	9.71	1.42	8.21	0.09	0.83	0.20	0.23	5.94	####
25	～	29	歲	100.00	69.98	14.64	2.21	12.16	0.28	1.79	0.19	0.27	4.50	8.62
30	～	34	歲	100.00	66.80	21.05	2.92	17.84	0.29	1.83	0.59	0.29	5.58	3.87
35	～	39	歲	100.00	68.84	23.29	3.58	19.58	0.13	1.83	0.11	0.39	4.32	1.21
40	～	44	歲	100.00	65.61	25.40	4.72	20.50	0.18	2.53	0.40	0.38	4.87	0.80
45	～	49	歲	100.00	63.53	27.48	6.04	21.30	0.14	3.01	0.30	0.58	4.72	0.38
50	～	54	歲	100.00	59.72	28.23	7.69	20.35	0.19	4.63	0.51	0.43	6.18	0.30
55	～	59	歲	100.00	43.81	38.03	15.28	22.45	0.30	10.80	0.58	1.04	5.69	0.06
60	～	64	歲	100.00	40.90	36.26	16.60	19.49	0.17	15.50	2.65	0.41	4.07	0.21
65	歲	或	以	100.00	30.29	43.88	28.80	14.35	0.74	21.97	1.35	0.60	1.58	0.34
<b>教 育 程 度</b>														
國			小	100.00	46.76	38.14	11.00	26.89	0.26	7.79	0.71	0.78	5.65	0.17
國	(	初	)	100.00	59.12	27.03	4.68	22.14	0.21	2.56	0.28	0.29	6.77	3.94
高		中	職	100.00	67.50	14.24	2.20	11.88	0.16	1.51	0.26	0.34	5.19	####
專			科	100.00	79.16	5.25	1.17	3.95	0.13	1.22	0.35	0.06	3.28	####
大	學	或	以	100.00	79.69	7.59	2.63	4.73	0.23	0.53	0.32	0.10	1.76	####
<b>婚 姻 狀 況</b>														
未			婚	100.00	60.72	15.28	2.01	13.09	0.18	1.48	0.24	0.29	7.03	####
有		配	偶	100.00	64.04	24.40	6.09	18.10	0.21	4.04	0.42	0.41	4.13	2.57
離	婚	、	分	100.00	56.23	30.46	4.56	25.71	0.19	2.19	0.32	0.67	8.73	1.41
喪			偶	100.00	43.80	40.41	13.60	26.67	0.14	7.41	1.47	0.81	6.10	-
<b>個 人 每 月 收 入</b>														
未	滿	1	萬	100.00	-	-	-	-	-	29.26	-	3.56	67.19	-
1	萬	元	至	100.00	25.59	38.38	10.54	27.83	0.01	7.90	1.02	0.86	5.61	####
2	萬	元	至	100.00	59.40	33.61	7.23	26.26	0.13	1.33	0.40	0.31	1.67	3.28
3	萬	元	至	100.00	77.60	18.63	3.73	14.74	0.16	0.33	0.41	0.05	0.64	2.33
4	萬	元	至	100.00	79.82	12.90	2.50	10.21	0.18	0.13	0.19	0.06	0.43	6.47
5	萬	元	至	100.00	80.18	10.34	1.40	8.72	0.22	0.19	0.29	0.12	0.08	8.80
6	萬	元	至	100.00	80.95	11.02	2.66	8.35	-	0.64	-	-	0.05	7.35
7	萬	元	或	100.00	87.94	8.09	1.81	5.90	0.39	0.55	0.22	-	0.29	2.91

表B6-1 台灣原住民勞動力者工作狀況 - 按受地區及族別分

單位：%

				總計	從事 規則 性有 報酬 工作	從事不規則性有報酬工作				從事 無酬 家屬 工作	有工 作而 未做 ，領 有報 酬	有工 作而 未做 ，沒 有領 有報 酬	無工 作在 找工 作或 已找 工作 在筆	現役 軍人
						小計	季節 性有 報酬 工作	零星 工作	未回 答					
總族計別				100.00	62.01	22.10	5.16	18.09	0.21	3.19	0.38	0.39	5.37	6.55
阿美族				100.00	64.63	21.27	4.19	16.94	0.14	2.81	0.30	0.37	5.00	5.62
泰雅族				100.00	61.41	22.64	6.58	16.06	-	4.00	0.67	0.43	4.87	5.99
排灣族				100.00	57.94	22.78	3.96	18.38	0.44	3.84	0.37	0.29	6.01	8.77
魯凱族				100.00	68.64	15.98	4.51	11.47	-	3.83	0.38	-	4.94	6.22
布農族				100.00	59.30	23.55	5.64	17.83	0.08	2.45	0.43	0.34	6.47	7.45
賽夏族				100.00	65.05	18.13	3.24	14.89	-	3.34	0.49	0.65	5.67	6.66
雅美族				100.00	42.14	32.04	11.06	19.36	1.63	4.98	-	1.41	13.93	5.50
卑南族				100.00	61.04	23.65	6.30	17.34	-	2.38	-	0.36	6.55	6.02
鄒族				100.00	60.38	29.63	15.59	13.78	0.26	3.05	-	0.78	4.69	1.46
邵族				100.00	61.28	14.04	5.95	8.09	-	19.11	-	-	-	5.57
噶馬蘭族				100.00	64.18	27.09	3.35	23.74	-	6.58	-	2.15	-	-
太魯閣族				100.00	64.24	20.89	2.49	17.78	0.62	2.12	0.41	0.77	3.81	7.75
行政區域														
台灣地區				100.00	62.01	22.10	4.86	17.05	0.20	3.19	0.38	0.40	5.37	6.55
台灣省				100.00	61.49	22.59	5.03	17.36	0.20	3.26	0.39	0.40	5.36	6.51
山地鄉				100.00	55.94	26.46	6.98	19.13	0.35	4.45	0.56	0.37	5.34	6.87
平地原住民鄉鎮市				100.00	58.31	24.18	6.24	17.75	0.19	4.24	0.42	0.46	5.39	6.99
非原住民鄉鎮市				100.00	71.65	16.12	1.35	14.74	0.03	0.79	0.15	0.37	5.35	5.58
台北市				100.00	75.22	15.41	1.27	14.14	-	1.39	-	0.58	4.23	3.17
高雄市				100.00	72.60	4.76	0.68	4.08	-	1.71	0.21	-	7.60	13.12
金馬地區				100.00	71.06	23.75	-	23.75	-	-	-	-	-	5.19
統計區域														
北部地區				100.00	69.05	19.11	2.77	16.34	-	1.80	0.36	0.47	4.37	4.85
中部地區				100.00	61.02	24.57	5.95	18.62	-	2.66	0.29	0.20	5.59	5.68
南部地區				100.00	60.01	21.26	5.31	15.49	0.46	3.77	0.43	0.38	6.07	8.09
東部地區				100.00	58.20	23.91	5.78	17.86	0.27	4.10	0.41	0.42	5.66	7.30
金馬地區				100.00	71.06	23.75	-	23.75	-	-	-	-	-	5.19

表B7 台灣原住民者未參與勞動力原因 - 按族別及地區別分

單位：%

				總計	想工作未 找工作， 但隨時可 以工作	求學	準備 升學	料理 家務	高齡、身 心障礙、 生病	不想 工作	其他	樣本數 (人)
總族別				100.00	2.58	29.20	3.12	31.83	28.36	4.10	0.81	9,268
阿	美	族		100.00	2.44	29.49	2.78	29.78	30.38	4.23	0.90	3,664
泰	雅	族		100.00	3.55	24.91	2.73	37.66	26.63	3.66	0.85	1,560
排	灣	族		100.00	2.22	28.78	3.38	33.26	28.17	3.38	0.80	1,709
魯	凱	族		100.00	1.85	31.42	1.95	32.81	27.73	3.94	0.29	247
布	農	族		100.00	2.29	34.74	4.05	30.56	23.78	3.83	0.74	967
賽	夏	族		100.00	2.03	31.88	0.57	28.29	26.44	8.62	2.18	118
雅	美	族		100.00	2.37	19.67	4.86	38.20	30.49	4.41	0.00	93
卑	南	族		100.00	3.33	38.48	3.39	16.60	33.73	3.35	1.12	217
鄒		族		100.00	5.69	29.21	5.32	20.42	27.22	11.42	0.73	96
邵		族		100.00	0.00	34.63	0.00	6.64	50.43	8.30	0.00	14
噶	瑪	蘭	族	100.00	0.00	44.47	0.00	12.62	38.06	4.85	0.00	17
太	魯	閣	族	100.00	2.21	26.80	4.55	35.09	26.01	5.04	0.30	567
行政區域												
臺	灣	地	區	100.00	2.58	29.21	3.13	31.80	28.37	4.10	0.81	9,263
臺	灣	省		100.00	2.58	28.33	3.15	31.75	29.14	4.20	0.85	8,827
山	地	鄉		100.00	2.45	22.97	3.01	33.56	32.63	4.62	0.76	3,407
平地原住民鄉鎮市				100.00	2.33	22.11	2.29	29.41	38.90	3.96	1.00	3,003
非原住民鄉鎮市				100.00	3.09	43.60	4.43	32.09	12.09	3.89	0.80	2,417
臺	北	市		100.00	4.56	45.67	2.89	27.67	15.94	3.27	0.00	230
高	雄	市		100.00	0.35	48.63	2.18	38.57	9.55	0.72	0.00	207
金	馬	地	區	100.00	0.00	5.67	0.00	90.43	0.00	3.90	0.00	5
統計區域												
北	部	地	區	100.00	3.50	35.40	3.65	33.58	19.06	4.03	0.77	2,475
中	部	地	區	100.00	1.82	36.88	2.21	33.92	20.33	3.62	1.22	1,125
南	部	地	區	100.00	2.46	29.93	3.45	31.15	27.69	4.88	0.44	1,778
東	部	地	區	100.00	2.27	22.72	2.91	30.35	36.95	3.92	0.89	3,885
金	馬	地	區	100.00	0.00	5.67	0.00	90.43	0.00	3.90	0.00	5



表B7-1 台灣原住民未參與勞動力原因 - 按人口特性分

單位：%

		總計	想工作 未找工作，但 隨時可以工作	求學	準備 升學	料理 家務	高齡、 身心障 礙、生 病	不想 工作	其他	樣本數 (人)
<b>總 性 別</b>	<b>計 別</b>	<b>100.00</b>	<b>2.58</b>	<b>29.20</b>	<b>3.12</b>	<b>31.83</b>	<b>28.36</b>	<b>4.10</b>	<b>0.81</b>	<b>9,268</b>
	男	100.00	3.75	39.26	4.18	1.96	41.45	7.79	1.61	3,033
	女	100.00	2.01	24.30	2.61	46.36	21.99	2.30	0.43	6,236
<b>年 齡</b>	<b>齡</b>									
	15 至 19 歲	100.00	0.81	85.65	8.50	2.32	0.43	1.76	0.53	2,313
	20 至 24 歲	100.00	3.15	59.81	6.44	21.99	4.93	2.67	1.02	1,072
	25 至 29 歲	100.00	5.72	12.09	2.59	62.94	9.71	5.13	1.82	522
	30 至 34 歲	100.00	4.69	2.46	0.85	73.72	11.94	5.10	1.23	495
	35 至 39 歲	100.00	7.02	1.09	0.57	69.42	15.50	5.44	0.97	541
	40 至 44 歲	100.00	4.92	0.00	0.00	67.24	19.84	7.09	0.91	500
	45 至 49 歲	100.00	4.84	0.30	0.33	63.75	23.92	6.31	0.55	569
	50 至 54 歲	100.00	4.31	0.00	0.00	63.57	21.84	9.46	0.82	524
	55 至 59 歲	100.00	2.79	0.00	0.00	55.97	29.03	10.44	1.77	416
	60 至 64 歲	100.00	0.81	0.16	0.20	37.82	50.35	8.94	1.72	563
	65 歲或以上	100.00	0.27	0.00	0.00	6.44	92.37	0.80	0.12	1,751
<b>教 育 程 度</b>										
	小 學 或 以 下	100.00	2.14	0.25	0.08	35.37	57.03	4.57	0.57	3,847
	國 中 、 初 中	100.00	5.77	12.82	2.97	53.99	17.82	5.79	0.84	1,369
	高 中 、 高 職	100.00	2.32	52.91	6.27	28.25	5.70	3.41	1.15	2,675
	專 科	100.00	1.66	70.51	7.08	11.89	3.96	3.72	1.18	601
	大 學 或 以 上	100.00	0.80	87.82	4.60	3.02	1.85	1.42	0.49	777
<b>婚 姻 狀 況</b>										
	未 婚	100.00	2.55	74.44	7.79	3.49	7.58	3.33	0.81	3,590
	有 配 偶	100.00	2.47	0.53	0.18	57.51	33.84	4.63	0.84	4,396
	離 婚 、 分 居	100.00	8.21	2.97	0.59	36.89	39.13	10.82	1.40	278
	喪 偶	100.00	1.63	0.17	0.00	19.38	75.66	2.64	0.51	1,004

**表B8 台灣原住民是不是從事政府提供臨時性工作及臨時工作之期限 - 按受訪者人口特性分**

單位：%

		總計	從事政府所提供的臨時性工作							不從事政府所提供的臨時性	不知道拒答	樣本數(人)
			小計	總共三個月	總共六個月	總共九個月	總共十二個月	超過十二個月	不知道/拒答			
<b>總性</b>	<b>計別</b>	<b>100.00</b>	<b>5.19</b>	<b>0.68</b>	<b>1.29</b>	<b>0.39</b>	<b>1.74</b>	<b>0.90</b>	<b>0.19</b>	<b>94.29</b>	<b>0.52</b>	<b>14,941</b>
	男	100.00	3.99	0.66	1.00	0.37	1.05	0.69	0.21	95.46	0.55	8,555
	女	100.00	6.80	0.71	1.68	0.42	2.66	1.17	0.16	92.73	0.47	6,386
<b>年</b>	<b>齡</b>											
15	～ 19 歲	100.00	3.57	0.61	0.36	0.28	1.57	0.53	0.22	95.26	1.17	632
20	～ 24 歲	100.00	3.39	0.40	0.67	0.19	1.28	0.74	0.10	96.19	0.42	1,597
25	～ 29 歲	100.00	4.71	0.72	1.13	0.30	1.54	0.89	0.12	94.83	0.46	2,085
30	～ 34 歲	100.00	3.75	0.68	1.12	0.12	1.03	0.67	0.12	95.95	0.30	2,116
35	～ 39 歲	100.00	5.66	0.51	1.48	0.44	2.39	0.61	0.23	93.91	0.43	2,383
40	～ 44 歲	100.00	5.70	0.82	1.35	0.72	1.59	0.97	0.25	93.72	0.58	2,098
45	～ 49 歲	100.00	5.69	0.57	1.54	0.15	2.06	1.11	0.26	93.75	0.56	1,871
50	～ 54 歲	100.00	7.20	1.04	1.59	0.52	2.23	1.47	0.34	92.48	0.32	1,035
55	～ 59 歲	100.00	7.98	1.05	1.79	1.10	2.38	1.52	0.14	91.71	0.31	562
60	～ 64 歲	100.00	10.37	0.78	3.91	1.13	2.59	1.96	-	88.77	0.86	323
65	歲或以上	100.00	3.24	1.26	0.55	0.66	0.76	-	-	94.13	2.64	240
<b>教 育 程 度</b>												
國 小		100.00	6.62	0.91	1.79	0.51	2.26	0.96	0.19	92.65	0.74	3,577
國 ( 初 ) 中		100.00	5.10	0.85	1.23	0.47	1.62	0.75	0.19	94.27	0.63	3,890
高 中		100.00	4.94	0.64	1.17	0.38	1.68	0.90	0.18	94.68	0.38	5,480
專 科		100.00	4.21	0.09	1.09	0.15	1.26	1.41	0.22	95.42	0.37	1,176
大 學 或 以 上		100.00	2.46	0.06	0.56	-	1.12	0.54	0.18	97.39	0.15	818
<b>婚 姻 狀 況</b>												
未 婚		100.00	3.33	0.38	0.96	0.18	1.08	0.60	0.13	96.07	0.61	4,476
有 配 偶		100.00	5.76	0.75	1.33	0.49	1.97	1.01	0.21	93.83	0.41	9,300
離 婚 、 分 居		100.00	6.47	0.87	2.13	0.49	1.78	0.84	0.37	92.51	1.02	765
喪 偶		100.00	10.39	2.20	2.58	0.37	3.66	1.56	-	88.70	0.91	401
<b>個 人 每 月 收 入</b>												
未 滿 1 萬 元		100.00	-	-	-	-	-	-	-	-	-	-
1萬元至未滿2萬元		100.00	5.35	1.33	1.20	0.31	1.72	0.48	0.31	94.25	0.40	1,338
2萬元至未滿3萬元		100.00	9.99	1.17	2.76	0.89	3.55	1.41	0.23	89.60	0.40	3,752
3萬元至未滿4萬元		100.00	4.04	0.51	1.05	0.31	1.06	0.91	0.20	95.59	0.37	3,663
4萬元至未滿5萬元		100.00	1.83	0.23	0.22	0.16	0.56	0.66	-	97.79	0.38	2,190
5萬元至未滿6萬元		100.00	2.17	0.37	0.26	0.07	0.45	0.77	0.25	97.44	0.40	889
6萬元至未滿7萬元		100.00	1.58	0.16	-	-	1.27	-	0.15	97.96	0.46	486
7 萬 元 或 以 上		100.00	0.98	-	-	-	-	0.60	0.39	98.82	0.19	486

**表B8-1 台灣原住民是不是從事政府提供臨時性工作及臨時工作之期限  
- 按受訪者工作狀況分**

單位：%

	總計	從事政府所提供的臨時性工作							不從事政府所提共的臨時性工作	不知道拒答	樣本數(人)
		小計	總共三個月	總共六個月	總共九個月	總共十二個月	超過十二個月	不知道/拒答			
<b>總計</b>	<b>100.00</b>	<b>5.19</b>	<b>0.68</b>	<b>1.29</b>	<b>0.39</b>	<b>1.74</b>	<b>0.90</b>	<b>0.19</b>	<b>94.29</b>	<b>0.52</b>	<b>14,941</b>
<b>職業</b>											
民意代表、行政主管	100.00	0.72	-	-	-	-	-	0.72	98.74	0.54	227
專業人員	100.00	2.28	-	0.35	0.08	0.62	1.12	0.11	97.29	0.43	898
技術員及助理專業人員	100.00	4.66	0.38	0.33	0.41	2.22	1.32	-	95.22	0.12	802
事務工作人員	100.00	16.38	0.80	4.96	0.48	6.62	3.40	0.12	83.47	0.15	788
服務工作人員及售貨員	100.00	4.16	0.44	0.51	0.62	1.56	0.89	0.14	95.40	0.44	2,837
農林漁牧工作人員	100.00	3.80	1.04	0.97	0.38	0.62	0.66	0.14	95.34	0.86	2,149
技術工及有關工作人員	100.00	2.62	0.34	0.43	-	1.15	0.56	0.13	96.90	0.48	2,401
機械設備操作工及組裝工	100.00	0.73	0.10	0.09	0.08	0.14	0.32	-	99.12	0.15	1,938
非技術工及體力工	100.00	11.19	1.72	3.60	0.87	3.53	0.99	0.49	88.25	0.56	2,736
不知道 \ 拒答	100.00	2.49	0.45	1.57	-	-	-	0.47	91.91	5.61	165
<b>行業</b>											
農、林、漁、牧業	100.00	3.96	1.04	1.06	0.44	0.60	0.65	0.15	95.20	0.84	2,517
礦業及土石採取業	100.00	7.72	3.42	1.44	1.11	0.59	1.15	-	92.28	-	184
製造業	100.00	0.94	0.11	0.18	-	0.43	0.20	0.03	98.88	0.18	2,542
水電燃氣業	100.00	1.66	1.11	-	-	-	0.54	-	98.34	-	171
營造業	100.00	1.13	0.20	0.23	0.14	0.17	0.25	0.15	98.30	0.57	2,085
批發及零售業	100.00	0.36	-	0.14	-	0.15	-	0.08	99.35	0.29	661
住宿及餐飲業	100.00	0.77	0.61	-	-	0.16	-	-	98.83	0.39	788
運輸、倉儲及通信業	100.00	0.39	0.06	0.12	-	0.06	0.14	-	99.35	0.26	964
金融及保險業	100.00	0.83	-	0.30	-	0.53	-	-	94.40	4.76	194
不動產及租賃業	100.00	-	-	-	-	-	-	-	100.00	-	21
專業、科學及技術服務業	100.00	1.93	-	0.58	-	0.78	0.57	-	98.07	-	287
教育服務業	100.00	7.83	0.52	1.48	0.67	3.65	1.33	0.17	92.17	-	552
醫療保健及社會福利服務業	100.00	7.62	1.29	1.30	0.86	1.92	1.94	0.30	91.72	0.66	681
文化、運動及休閒服務業	100.00	12.20	1.53	1.76	-	7.56	1.35	-	87.50	0.30	239
其他服務業	100.00	6.77	0.69	1.71	0.68	2.29	1.01	0.39	92.56	0.67	2,008
公共行政業	100.00	31.67	2.50	9.03	1.85	12.00	5.43	0.86	67.93	0.39	1,048

表B8-2 台灣原住民是不是從事政府提供臨時性工作之期限  
- 按受地區及族別分

單位：%

				總計	從事政府所提供的臨時性工作						不從事政府所提共的臨時性工作	不知道/拒答	樣本數(人)	
					小計	總共三個月	總共六個月	總共九個月	總共十二個月	超過十二個月				不知道/拒答
總族別				100.00	5.19	0.68	1.29	0.39	1.74	0.90	0.19	94.29	0.52	14,941
阿美族				100.00	3.39	0.36	0.97	0.23	1.02	0.69	0.12	96.28	0.33	6,202
泰雅族				100.00	8.54	1.21	2.37	1.01	2.28	1.50	0.17	91.46	-	2,316
排灣族				100.00	4.63	0.39	1.25	0.18	2.04	0.60	0.18	94.43	0.93	2,706
魯凱族				100.00	4.65	0.93	0.51	0.27	2.27	0.41	0.26	94.24	1.11	362
布農族				100.00	7.84	1.67	1.38	0.41	2.85	1.29	0.24	91.63	0.53	1,752
賽夏族				100.00	2.36	1.19	1.17	-	-	-	-	97.64	-	214
雅美族				100.00	12.60	1.82	5.54	-	3.27	1.24	0.72	85.18	2.22	101
卑南族				100.00	5.28	0.55	1.21	1.17	1.50	0.44	0.42	94.72		291
鄒族				100.00	12.28	0.40	0.40	0.43	7.40	1.61	2.04	84.27	3.45	226
邵族				100.00	-	-	-	-	-	-	-	100.00	-	19
噶馬蘭族				100.00	8.91		4.37	1.57	-	2.96	-	91.09	-	48
太魯閣族				100.00	3.24	0.21	0.56	0.47	0.86	1.14	-	95.58	1.18	703
行政區域														
台灣地區				100.00	5.19	0.68	1.29	0.39	1.74	0.90	0.19	94.29	0.52	14,935
台灣省				100.00	5.37	0.71	1.34	0.41	1.79	0.93	0.20	94.09	0.54	14,315
山地鄉				100.00	8.53	1.29	1.97	0.64	2.85	1.43	0.34	90.53	0.94	5,432
平地原住民鄉鎮市				100.00	4.85	0.48	1.35	0.43	1.67	0.83	0.09	94.67	0.48	4,294
非原住民鄉鎮市				100.00	2.11	0.25	0.60	0.10	0.63	0.41	0.12	97.77	0.12	4,588
台北市				100.00	1.19	-	0.20	-	0.63	0.36	-	98.81	-	374
高雄市				100.00	0.94	-	-	0.23	0.71	-	-	98.86	0.20	246
金馬地區				100.00	-	-	-	-	-	-	-	100.00	-	6
統計區域														
北部地區				100.00	4.04	0.31	1.22	0.44	1.27	0.68	0.11	95.96	-	4,405
中部地區				100.00	6.03	1.50	1.47	0.23	1.24	1.24	0.34	93.97	-	2,051
南部地區				100.00	5.59	0.77	0.75	0.22	2.77	0.77	0.32	93.17	1.24	2,964
東部地區				100.00	5.59	0.63	1.58	0.51	1.74	1.01	0.12	93.67	0.73	5,514
金馬地區				100.00	-	-	-	-	-	-	-	100.00	-	6

**表B9 政府提供的臨時性工作對台灣原住民的生活改善有沒有幫助**  
**按受訪者人口特性分**

單位：%

				總計	非常有幫助	有幫助	不太有幫助	完全沒有幫助	不知道/ 拒答	樣本數 (人)
<b>總性計別</b>				<b>100.00</b>	<b>23.30</b>	<b>59.88</b>	<b>12.68</b>	<b>1.14</b>	<b>3.00</b>	<b>776</b>
<b>年 齡</b>										
男				100.00	22.60	57.60	15.97	1.28	2.55	341
女				100.00	23.86	61.68	10.09	1.03	3.34	435
15	～	19	歲	100.00	-	81.80	13.65	4.55	-	23
20	～	24	歲	100.00	31.46	47.53	11.06	6.57	3.39	54
25	～	29	歲	100.00	22.37	60.64	14.14	1.28	1.58	98
30	～	34	歲	100.00	17.79	63.54	14.64	-	4.03	79
35	～	39	歲	100.00	28.38	52.89	14.14	-	4.59	135
40	～	44	歲	100.00	14.82	65.22	15.80	-	4.16	120
45	～	49	歲	100.00	31.41	52.44	11.35	1.05	3.75	106
50	～	54	歲	100.00	26.59	63.33	6.18	1.88	2.01	75
55	～	59	歲	100.00	17.15	67.40	14.38	1.07	-	45
60	～	64	歲	100.00	28.70	65.18	6.12	-	-	33
65	歲或以上			100.00	14.41	77.71	7.89	-	-	8
<b>教 育 程 度</b>										
國小				100.00	23.59	62.70	10.26	1.27	2.19	237
國 (初) 中				100.00	20.78	60.18	14.06	1.01	3.96	198
高中				100.00	25.85	56.25	14.29	1.01	2.60	271
專 科				100.00	20.94	68.66	4.87	2.23	3.30	50
大學或以上				100.00	16.39	51.23	24.90	-	7.48	20
<b>婚 姻 狀 況</b>										
未婚				100.00	17.20	63.19	12.28	3.61	3.71	149
有配偶				100.00	24.80	59.97	11.84	0.44	2.95	536
離婚、分居				100.00	22.13	55.03	18.63	2.26	1.95	49
喪偶				100.00	27.28	52.70	17.79	-	2.22	42
<b>個 人 每 月 收 入</b>										
未滿1萬元				100.00	-	-	-	-	-	-
1萬元至未滿2萬元				100.00	18.45	48.34	22.72	1.56	8.94	72
2萬元至未滿3萬元				100.00	16.63	67.02	14.75	0.27	1.32	375
3萬元至未滿4萬元				100.00	25.92	61.27	7.96	2.87	1.98	148
4萬元至未滿5萬元				100.00	38.88	50.75	9.49	-	0.87	40
5萬元至未滿6萬元				100.00	41.22	52.35	-	6.43	-	19
6萬元至未滿7萬元				100.00	52.59	38.01	-	-	9.39	8
7萬元或以上				100.00	12.63	48.16	-	-	39.21	5

註：本題調查對象為目前所從事的工作是由政府所提供的臨時性工作者

**表B9-1 政府提供的臨時性工作對台灣原住民的生活改善有沒有幫助  
按受訪者工作狀況分**

單位：%

	總計	非常有幫助	有幫助	不太有幫助	完全沒有幫助	不知道 拒答	樣本數 (人)
<b>總計</b>	<b>100.00</b>	<b>23.30</b>	<b>59.88</b>	<b>12.68</b>	<b>1.14</b>	<b>3.00</b>	<b>776</b>
<b>職業</b>							
民意代表、行政主管	100.00	-	-	-	-	100.00	2
專業人員	100.00	47.50	35.52	6.43	-	10.56	20
技術員及助理專業人員	100.00	33.66	52.15	11.18	-	3.01	37
事務工作人員	100.00	37.04	51.45	9.76	1.75	-	129
服務工作人員及售貨員	100.00	13.40	68.89	12.95	1.39	3.36	118
農林漁牧工作人員	100.00	10.27	67.28	16.93	0.97	4.54	82
技術工及有關工作人員	100.00	26.49	54.85	12.23	-	6.43	63
機械設備操作工及組裝工	100.00	16.33	68.29	12.90	-	2.48	14
非技術工及體力工	100.00	21.73	61.54	13.58	1.35	1.79	306
不知道 \ 拒答	100.00	22.00	59.05	-	-	18.95	4
<b>行業</b>							
農、林、漁、牧業	100.00	11.63	65.75	16.98	1.91	3.73	100
礦業及土石採取業	100.00	15.08	68.86	4.30	3.36	8.40	14
製造業	100.00	26.31	49.94	14.12	-	9.62	24
水電燃氣業	100.00	32.74	36.77	-	30.48	-	3
營造業	100.00	31.12	46.31	15.81	1.96	4.79	24
批發及零售業	100.00	-	77.49	-	-	22.51	2
住宿及餐飲業	100.00	-	100.00	-	-	-	6
運輸、倉儲及通信業	100.00	31.84	22.08	31.58	14.51	-	4
金融及保險業	100.00	-	100.00	-	-	-	2
不動產及租賃業	100.00	-	-	-	-	-	-
專業、科學及技術服務業	100.00	59.69	40.31	-	-	-	6
教育服務業	100.00	26.74	59.98	8.28	-	5.01	43
醫療保健及社會福利服務業	100.00	12.52	70.53	13.00	-	3.95	52
文化、運動及休閒服務業	100.00	16.77	66.97	16.26	-	-	29
其他服務業	100.00	19.61	61.25	14.14	-	5.01	136
公共行政業	100.00	29.64	56.46	11.52	1.38	1.01	332

註：本題調查對象為目前所從事的工作是由政府所提供的臨時性工作者

**表B9-2 政府提供的臨時性工作對台灣原住民的生活改善有沒有幫助  
按受訪者地區及族別分**

單位：%

			總計	非常有幫助	有幫助	不太有幫助	完全沒有幫助	不知道拒答	樣本數(人)
<b>總族別</b>			<b>100.00</b>	<b>23.30</b>	<b>59.88</b>	<b>12.68</b>	<b>1.14</b>	<b>3.00</b>	<b>776</b>
阿美族			100.00	15.53	67.28	12.59	1.48	3.12	210
泰雅族			100.00	15.82	66.15	14.44	1.40	2.20	198
排灣族			100.00	28.24	60.25	7.87	1.36	2.29	125
魯凱族			100.00	24.35	62.14	7.82	-	5.69	17
布農族			100.00	36.83	44.59	14.81	0.93	2.84	137
賽夏族			100.00	33.95	15.50	50.55	-	-	5
雅美族			100.00	8.66	73.80	17.54	-	-	13
卑南族			100.00	14.53	77.48	7.99	-	-	15
鄒族			100.00	58.37	25.05	-	-	16.58	28
邵族			100.00	-	-	-	-	-	-
噶馬蘭族			100.00	33.27	17.64	49.09	-	-	4
太魯閣族			100.00	17.75	66.21	16.04	-	-	23
<b>行政區域</b>									
台灣地區			100.00	23.30	59.88	12.68	1.14	3.00	776
台灣省			100.00	23.51	59.78	12.60	1.08	3.02	769
山地鄉			100.00	25.89	56.40	13.40	1.02	3.29	463
平地原住民鄉鎮市			100.00	17.36	68.06	11.36	1.00	2.22	208
非原住民鄉鎮市			100.00	25.35	58.16	11.49	1.53	3.46	97
台北市			100.00	-	65.55	22.31	12.14	-	4
高雄市			100.00	-	82.05	17.95	-	-	2
金馬地區			100.00	-	-	-	-	-	-
<b>統計區域</b>									
北部地區			100.00	20.24	62.09	13.29	1.55	2.83	178
中部地區			100.00	15.33	54.63	27.01	0.76	2.27	124
南部地區			100.00	37.93	49.22	6.21	1.37	5.27	166
東部地區			100.00	20.41	66.45	10.05	0.93	2.16	308
金馬地區			100.00	-	-	-	-	-	-

註：本題調查對象為目前所從事的工作是由政府所提供的臨時性工作者

表B10 台灣原住民知不知道所從事的臨時性工作對是源自哪一個方案或法規 按受訪者人口特性分

單位：%

				總計	知道所從事的臨時性工作是源自哪一個方案或法規						不知道	樣本數 (人)	
					小計	部落在地就業計劃	多元就業開發方案(或永續就業發展)	就業促進津貼實施辦法	921大地震重建就業服務「臨時工作津貼」方案	公共服務或擴大公共服務計劃			其他
總性計別				100.00	76.32	4.87	7.77	1.06	2.74	51.42	8.46	23.68	776
男				100.00	75.48	6.48	10.50	1.27	7.15	62.25	12.35	24.52	341
女				100.00	76.98	6.29	9.93	1.49	0.86	71.31	10.12	23.02	435
年	齡												
15	～	19	歲	100.00	71.26	10.09	26.16	6.39	-	48.52	8.84	28.74	23
20	～	24	歲	100.00	63.56	-	4.47	-	4.47	79.23	11.83	36.44	54
25	～	29	歲	100.00	76.41	8.92	14.47	-	7.08	63.69	5.85	23.59	98
30	～	34	歲	100.00	78.10	6.50	9.71	2.99	5.76	60.87	14.17	21.90	79
35	～	39	歲	100.00	87.40	4.90	10.90	0.58	1.35	70.20	12.06	12.60	135
40	～	44	歲	100.00	79.05	6.20	8.37	4.31	5.54	66.45	9.14	20.95	120
45	～	49	歲	100.00	73.32	10.02	4.46	0.77	2.74	70.40	11.60	26.68	106
50	～	54	歲	100.00	69.86	6.04	12.38	-	1.24	68.95	11.39	30.14	75
55	～	59	歲	100.00	67.42	6.94	19.07	-	-	59.05	14.94	32.58	45
60	～	64	歲	100.00	75.28	-	2.79	-	2.48	81.11	13.61	24.72	33
65	歲或	以上		100.00	85.54	10.63	7.50	-	9.22	54.22	18.44	14.46	8
教 育 程 度													
國 小				100.00	70.96	7.79	9.24	-	1.49	73.76	7.72	29.04	237
國 ( 初 ) 中				100.00	81.87	4.89	10.69	2.51	3.92	60.96	17.04	18.13	198
高 中				100.00	77.64	6.53	10.50	1.22	5.60	69.43	6.73	22.36	271
專 科				100.00	72.70	8.33	11.70	4.47	1.70	56.39	17.41	27.30	50
大 學 或 以 上				100.00	75.73	-	6.97	-	-	62.86	30.17	24.27	20
婚 姻 狀 況													
未 婚				100.00	67.06	12.69	10.38	1.03	3.97	61.88	10.06	32.94	149
有 配 偶				100.00	79.86	5.33	10.47	1.24	3.40	67.99	11.58	20.14	536
離 婚 、 分 居				100.00	72.01	3.36	14.32	2.21	4.28	64.66	11.17	27.99	49
喪 偶				100.00	68.99	3.77	-	3.89	4.32	80.64	7.38	31.01	42
個 人 每 月 收 入													
未 滿 1 萬 元				100.00	-	-	-	-	-	-	-	-	-
1萬元至未滿2萬元				100.00	72.58	11.94	9.18	-	3.66	57.20	18.01	27.42	72
2萬元至未滿3萬元				100.00	76.28	5.14	10.84	1.16	4.35	71.15	7.35	23.72	375
3萬元至未滿4萬元				100.00	74.77	9.51	6.63	4.44	3.23	65.09	11.10	25.23	148
4萬元至未滿5萬元				100.00	69.89	13.19	-	-	5.40	63.37	18.05	30.11	40
5萬元至未滿6萬元				100.00	75.55	-	21.57	-	4.22	31.81	42.40	24.45	19
6萬元至未滿7萬元				100.00	79.01	-	17.47	-	-	57.68	24.85	20.99	8
7 萬 元 或 以 上				100.00	61.23	-	-	-	-	35.96	64.04	38.77	5

註：本題調查對象為目前所從事的工作是由政府所提供的臨時性工作者



表B10-1 台灣原住民知不知道所從事的臨時性工作對是源自哪一個方案或法規 按受訪者工作狀況分

單位：%

	總計	知道所從事的臨時性工作是源自哪一個方案或法規							不知道	樣本數(人)
		小計	部落在地就業計劃	多元就業開發方案(或永續就業發展)	就業促進津貼實施辦法	921大地震重建就業服務「臨時工作津貼」方案	公共服務或擴大公共服務計劃	其他		
<b>總計</b>	<b>100.00</b>	<b>76.32</b>	<b>4.87</b>	<b>7.77</b>	<b>1.06</b>	<b>2.74</b>	<b>51.42</b>	<b>8.46</b>	<b>23.68</b>	<b>776</b>
<b>職業</b>										
民意代表、行政主管	100.00	100.00	-	-	-	-	-	100.00	-	2
專業人員	100.00	66.24	-	3.85	-	-	66.17	29.97	33.76	20
技術員及助理專業人員	100.00	81.32	18.93	9.40	-	-	65.14	6.54	18.68	37
事務工作人員	100.00	80.69	0.91	9.13	4.18	-	78.33	7.45	19.31	129
服務工作人員及售貨員	100.00	66.36	4.66	16.00	1.00	0.81	63.45	14.07	33.64	118
農林漁牧工作人員	100.00	84.78	13.46	12.84	3.13	9.89	37.10	23.58	15.22	82
技術工及有關工作人員	100.00	71.30	14.17	21.50	2.06	-	50.54	11.72	28.70	63
機械設備操作工及組裝工	100.00	60.18	5.75	21.90	-	7.36	52.94	12.05	39.82	14
非技術工及體力工	100.00	77.89	4.71	6.06	-	5.51	77.09	6.63	22.11	306
不知道 \ 拒答	100.00	67.89	-	-	-	-	72.09	27.91	32.11	4
<b>行業</b>										
農、林、漁、牧業	100.00	83.58	11.21	14.30	2.61	9.30	42.95	19.63	16.42	100
礦業及土石採取業	100.00	95.70	14.47	15.60	-	37.56	32.37	-	4.30	14
製造業	100.00	59.73	33.14	23.63	-	-	43.22	-	40.27	24
水電燃氣業	100.00	-	-	-	-	-	-	-	100.00	3
營造業	100.00	52.12	9.75	21.23	-	5.09	13.46	50.47	47.88	24
批發及零售業	100.00	100.00	-	-	-	37.34	40.15	22.51	-	2
住宿及餐飲業	100.00	-	-	-	-	-	-	-	100.00	6
運輸、倉儲及通信業	100.00	-	-	-	-	-	-	-	100.00	4
金融及保險業	100.00	64.06	-	-	-	-	100.00	-	35.94	2
不動產及租賃業	100.00	-	-	-	-	-	-	-	-	-
專業、科學及技術服務業	100.00	40.25	-	-	-	-	100.00	-	59.75	6
教育服務業	100.00	64.63	9.58	5.98	2.45	-	69.43	12.57	35.37	43
醫療保健及社會福利服務業	100.00	73.31	17.49	8.56	1.58	-	56.20	16.16	26.69	52
文化、運動及休閒服務業	100.00	78.80	3.88	22.09	-	-	74.04	-	21.20	29
其他服務業	100.00	75.16	3.13	11.15	1.09	1.26	73.19	10.17	24.84	136
公共行政業	100.00	81.87	2.61	6.94	1.35	2.06	78.76	8.29	18.13	332

註：本題調查對象為目前所從事的工作是由政府所提供的臨時性工作者

**表B10-2 台灣原住民知不知道所從事的臨時性工作對是源自哪一個方案或法規 按受訪者地區及族別分**

單位：%

			總計	知道所從事的臨時性工作是源自哪一個方案或法規							不知道	樣本數 (人)
				小計	部落在地就業計劃	多元就業開發方案 (或永續就業發展)	就業促進津貼 實施辦法	921大地震重建就業服務「臨時工作津貼」方案	公共服務或擴大公共服務計劃	其他		
總族		計別	100.00	76.32	4.87	7.77	1.06	2.74	51.42	8.46	23.68	776
阿	美	族	100.00	69.18	5.17	16.35	2.01	-	65.92	10.55	30.82	210
泰	雅	族	100.00	82.07	10.08	7.98	1.90	7.74	58.52	13.78	17.93	198
排	灣	族	100.00	79.94	3.38	11.54	-	-	72.89	12.19	20.06	125
魯	凱	族	100.00	84.81					93.29	6.71	15.19	17
布	農	族	100.00	70.27	6.88	6.60	1.33	9.01	71.69	4.49	29.73	137
賽	夏	族	100.00	87.84	-	-	-	-	100.00	-	12.16	5
雅	美	族	100.00	84.41	16.86	10.52	-	-	72.62	-	15.59	13
卑	南	族	100.00	86.21		17.62	-	-	75.13	7.25	13.79	15
鄒		族	100.00	96.72	-	-	-	-	70.59	29.41	3.28	28
邵		族	100.00	-	-	-	-	-	-	-	-	-
噶	馬	蘭	100.00	66.73	-	-	-	-	100.00		33.27	4
太	魯	閣	100.00	65.84	13.44	14.16	6.19	-	55.69	10.53	34.16	23
行政區域												
台	灣	地區	100.00	76.32	6.38	10.18	1.39	3.59	67.37	11.09	23.68	776
台	灣	省	100.00	76.44	6.42	10.16	1.27	3.62	67.49	11.04	23.56	769
山	地	鄉	100.00	78.63	7.52	9.42	1.76	5.84	62.12	13.34	21.37	463
平地原住民鄉鎮市			100.00	71.89	3.78	16.09		-	73.98	6.14	28.11	208
非原住民鄉鎮市			100.00	75.73	6.34	1.76	1.40	-	80.89	9.61	24.27	97
台	北	市	100.00	65.55	-	-	26.86	-	46.25	26.89	34.45	4
高	雄	市	100.00	57.85	-	39.07	-	-	60.93	-	42.15	2
金	馬	地區	100.00	-	-	-	-	-	-	-	-	-
統計區域												
北	部	地區	100.00	81.09	11.66	7.58	2.82	-	70.87	7.07	18.91	178
中	部	地區	100.00	80.59	3.65	3.11	2.22	20.11	48.53	22.39	19.41	124
南	部	地區	100.00	77.85	3.14	9.04	0.80	-	76.29	10.73	22.15	166
東	部	地區	100.00	71.04	6.04	15.78	0.42	0.56	68.39	8.81	28.96	308
金	馬	地區	100.00	-	-	-	-	-	-	-	-	-

註：本題調查對象為目前所從事的工作是由政府所提供的臨時性工作者

**表B11 政府所提供的此項臨時工作結束後，想在哪裡找工作 按受訪者人口特性分**

單位：%

				總計	留在原鄉找工作	離開原鄉到都會找工作	回原鄉找工作	留在都會找工作	不找工作	不知道	樣本數(人)
<b>總性計別</b>				<b>100.00</b>	<b>71.44</b>	<b>6.12</b>	<b>2.91</b>	<b>6.42</b>	<b>2.43</b>	<b>10.67</b>	<b>776</b>
男				100.00	72.53	6.69	3.24	4.03	1.28	12.23	341
女				100.00	70.59	5.68	2.65	8.29	3.34	9.45	435
<b>年 齡</b>											
15	～	19	歲	100.00	16.34	37.62	6.30	7.19	11.65	20.90	23
20	～	24	歲	100.00	56.73	21.15	0.88	4.67	2.43	14.13	54
25	～	29	歲	100.00	71.54	11.85	-	5.46	1.22	9.94	98
30	～	34	歲	100.00	71.10	2.77	6.08	8.55	1.75	9.74	79
35	～	39	歲	100.00	74.97	2.64	2.79	8.28	1.33	9.98	135
40	～	44	歲	100.00	75.01	4.38	1.41	5.28	1.55	12.35	120
45	～	49	歲	100.00	72.61	2.69	3.04	9.71	2.63	9.31	106
50	～	54	歲	100.00	76.38	0.85	3.04	6.01	3.19	10.52	75
55	～	59	歲	100.00	79.62	3.18	7.48	0.98	2.34	6.40	45
60	～	64	歲	100.00	75.41	-	2.78	2.19	7.38	12.24	33
65	歲或以上			100.00	92.36	-	7.64	-	-	-	8
<b>教 育 程 度</b>											
國			小	100.00	77.63	2.26	3.32	4.67	3.89	8.22	237
國	(初)		中	100.00	75.38	5.03	3.35	3.90	0.18	12.16	198
高	中		職	100.00	67.86	8.90	2.26	8.97	2.50	9.50	271
專			科	100.00	61.43	8.48	3.88	9.86	2.42	13.93	50
大	學或以上			100.00	32.90	19.16	-	8.81	6.54	32.59	20
<b>婚 姻 狀 況</b>											
未			婚	100.00	56.48	19.18	1.92	8.20	2.06	12.15	149
有	配		偶	100.00	75.18	3.06	3.30	5.57	2.66	10.23	536
離	婚、分		居	100.00	65.10	4.21	2.39	13.23	1.74	13.32	49
喪			偶	100.00	84.43	1.17	2.01	2.82	1.59	7.98	42
<b>個 人 每 月 收 入</b>											
未	滿	1	萬 元	100.00	-	-	-	-	-	-	-
1	萬 元	至未滿	2萬 元	100.00	68.84	3.91	3.86	3.75	10.11	9.53	72
2	萬 元	至未滿	3萬 元	100.00	72.57	6.62	2.03	7.30	1.86	9.61	375
3	萬 元	至未滿	4萬 元	100.00	69.96	8.29	2.21	4.32	1.69	13.53	148
4	萬 元	至未滿	5萬 元	100.00	57.08	9.69	6.29	14.45	0.91	11.59	40
5	萬 元	至未滿	6萬 元	100.00	42.47	6.43	13.07	7.86	9.25	20.92	19
6	萬 元	至未滿	7萬 元	100.00	90.61	-	-	-	-	9.39	8
7	萬 元	或 以 上		100.00	54.90	-	-	5.89	-	39.21	5

註：本題調查對象為目前所從事的工作是由政府所提供的臨時性工作者

**表B11-1 政府所提供的此項臨時工作結束後，想在哪裡找工作 按受訪者工作狀況分**

單位：%

	總計	留在原鄉找工作	離開原鄉到都會找工作	回原鄉找工作	留在都會找工作	不找工作	不知道	樣本數(人)
<b>總計</b>	<b>100.00</b>	<b>71.44</b>	<b>6.12</b>	<b>2.91</b>	<b>6.42</b>	<b>2.43</b>	<b>10.67</b>	<b>776</b>
<b>職業</b>								
民意代表、行政主管	100.00	-	-	-	-	-	100.00	2
專業人員	100.00	46.86	5.18	4.03	21.01	12.27	10.65	20
技術員及助理專業人員	100.00	69.43	8.44	-	17.81	1.77	2.55	37
事務工作人員	100.00	67.96	12.78	2.61	6.43	-	10.22	129
服務工作人員及售貨員	100.00	71.80	6.16	2.73	5.95	6.18	7.18	118
農林漁牧工作人員	100.00	76.81	2.19	3.29	1.10	2.03	14.59	82
技術工及有關工作人員	100.00	54.87	7.85	8.23	11.84	1.75	15.46	63
機械設備操作工及組裝工	100.00	72.11	11.00	-	11.04	5.85	-	14
非技術工及體力工	100.00	77.58	3.67	2.14	4.44	1.57	10.60	306
不知道 \ 拒答	100.00	26.94	-	17.93	-	-	55.13	4
<b>行業</b>								
農、林、漁、牧業	100.00	76.60	2.90	2.70	0.90	1.67	15.23	100
礦業及土石採取業	100.00	85.07	7.46	-	7.46	-	-	14
製造業	100.00	63.50	2.04	9.43	13.30	2.76	8.97	24
水電燃氣業	100.00	67.26	32.74	-	-	-	-	3
營造業	100.00	60.72	4.94	14.68	8.26	-	11.39	24
批發及零售業	100.00	77.49	-	-	-	-	22.51	2
住宿及餐飲業	100.00	74.10	25.90	-	-	-	-	6
運輸、倉儲及通信業	100.00	31.84	-	31.58	14.51	22.08	-	4
金融及保險業	100.00	64.06	-	-	-	-	35.94	2
不動產及租賃業	100.00	-	-	-	-	-	-	-
專業、科學及技術服務業	100.00	94.91	-	-	5.09	-	-	6
教育服務業	100.00	60.21	13.72	1.91	11.31	4.88	7.96	43
醫療保健及社會福利服務業	100.00	76.39	7.67	3.44	2.92	5.63	3.95	52
文化、運動及休閒服務業	100.00	52.86	19.03	7.97	12.08	3.76	4.30	29
其他服務業	100.00	73.46	2.17	0.35	6.79	4.40	12.83	136
公共行政業	100.00	72.17	6.33	2.28	6.84	1.09	11.29	332

註：本題調查對象為目前所從事的工作是由政府所提供的臨時性工作者

**表B11-2 政府所提供的此項臨時工作結束後，想在哪裡找工作 按受訪者地區及族別分**

單位：%

				總計	留在原鄉找工作	離開原鄉到都會找工作	回原鄉找工作	留在都會找工作	不找工作	不知道	樣本數(人)
總計				100.00	71.44	6.12	2.91	6.42	2.43	10.67	776
族別											
阿	美	族		100.00	68.82	5.07	2.82	8.39	4.05	10.84	210
泰	雅	族		100.00	68.06	7.32	2.08	6.71	2.35	13.48	198
排	灣	族		100.00	73.58	7.12	5.51	7.44	1.90	4.45	125
魯	凱	族		100.00	62.03	-	-	24.46	7.82	5.69	17
布	農	族		100.00	74.62	8.45	2.49	2.51	0.63	11.28	137
賽	夏	族		100.00	100.00	-	-	-	-	-	5
雅	美	族		100.00	81.28	-	-	-	-	18.72	13
卑	南	族		100.00	92.13	-	-	-	-	7.87	15
鄒		族		100.00	75.51	-	7.91	-	-	16.58	28
邵		族		100.00	-	-	-	-	-	-	-
噶	馬	蘭	族	100.00	49.09	17.64	-	-	-	33.27	4
太	魯	閣	族	100.00	74.49	4.66	-	8.56	4.94	7.35	23
行政區域											
台	灣	地	區	100.00	71.44	6.12	2.91	6.42	2.43	10.67	776
台	灣	省		100.00	71.69	6.18	2.93	5.98	2.45	10.77	769
山	地	鄉		100.00	74.03	6.69	3.49	2.90	1.85	11.06	463
平	地	原住民鄉鎮市		100.00	78.13	4.89	2.84	3.26	4.30	6.56	208
非	原	住民鄉鎮市		100.00	46.67	6.52	0.49	26.51	1.39	18.42	97
台	北	市		100.00	57.05	-	-	42.95	-	-	4
高	雄	市		100.00	17.95	-	-	82.05	-	-	2
金	馬	地	區	100.00	-	-	-	-	-	-	-
統計區域											
北	部	地	區	100.00	59.91	8.06	2.31	12.76	2.26	14.69	178
中	部	地	區	100.00	72.87	5.21	-	5.48	2.13	14.32	124
南	部	地	區	100.00	68.97	6.94	6.82	6.45	0.84	9.98	166
東	部	地	區	100.00	78.85	4.94	2.32	3.12	3.51	7.27	308
金	馬	地	區	100.00	-	-	-	-	-	-	-

註：本題調查對象為目前所從事的工作是由政府所提供的臨時性工作者

表B12 台灣原住民從事工作型態 - 按受訪者人口特性分

單位：%

				總計	全日工作	部分工時	兩者都有	拒答	樣本數 (人)
<b>總 計</b>				<b>100.00</b>	<b>89.01</b>	<b>10.38</b>	<b>0.40</b>	<b>0.21</b>	<b>15,508</b>
<b>性 別</b>									
男				100.00	90.15	9.20	0.40	0.25	8,749
女				100.00	87.54	11.92	0.39	0.16	6,760
<b>年 齡</b>									
15	～	19	歲	100.00	83.74	15.84	0.20	0.22	657
20	～	24	歲	100.00	92.28	7.18	0.36	0.18	1,618
25	～	29	歲	100.00	93.39	6.24	0.13	0.24	2,129
30	～	34	歲	100.00	91.78	7.60	0.30	0.32	2,160
35	～	39	歲	100.00	90.07	9.30	0.52	0.10	2,430
40	～	44	歲	100.00	88.39	10.57	0.86	0.18	2,156
45	～	49	歲	100.00	89.30	10.19	0.39	0.12	1,933
50	～	54	歲	100.00	87.73	11.59	0.40	0.28	1,090
55	～	59	歲	100.00	82.06	17.80	0.11	0.04	636
60	～	64	歲	100.00	74.99	24.19	0.42	0.40	389
65	歲	或	以	100.00	64.39	34.95	-	0.65	312
<b>教 育 程 度</b>									
國			小	100.00	82.11	17.20	0.47	0.22	3,906
國	(	初	) 中	100.00	88.50	10.86	0.43	0.22	4,006
高		中	職	100.00	92.13	7.28	0.40	0.19	5,581
專			科	100.00	96.15	3.48	0.06	0.31	1,193
大	學	或	以	100.00	92.72	6.76	0.44	0.09	823
<b>婚 姻 狀 況</b>									
未			婚	100.00	90.44	9.02	0.23	0.31	4,563
有	配		偶	100.00	89.09	10.25	0.48	0.18	9,725
離	婚	、	分	100.00	86.60	12.85	0.50	0.06	784
喪			偶	100.00	76.63	23.17	0.15	0.05	437
<b>個 人 每 月 收 入</b>									
未	滿	1	萬 元	100.00	67.64	31.15	-	1.21	215
1	萬 元	至	未滿2萬元	100.00	70.51	29.00	0.38	0.12	1,504
2	萬 元	至	未滿3萬元	100.00	87.63	11.80	0.41	0.16	3,806
3	萬 元	至	未滿4萬元	100.00	93.85	5.59	0.44	0.11	3,676
4	萬 元	至	未滿5萬元	100.00	95.57	3.87	0.46	0.10	2,193
5	萬 元	至	未滿6萬元	100.00	96.47	3.12	0.41	-	891
6	萬 元	至	未滿7萬元	100.00	96.32	3.20	0.47	-	489
7	萬 元	或	以 上	100.00	95.62	3.82	0.56	-	489

表B12-1 台灣原住民從事工作型態 - 按受訪者工作狀況分

單位：%

	總計	全日工作	部分工時	兩者都有	拒答	樣本數 (人)
<b>總計</b>	<b>100.00</b>	<b>89.01</b>	<b>10.38</b>	<b>0.40</b>	<b>0.21</b>	<b>15,508</b>
民意代表、行政主管	100.00	98.52	1.05	0.43	-	229
專業人員	100.00	95.77	3.52	0.64	0.08	898
技術員及助理專業人員	100.00	96.64	3.15	0.21	-	802
事務工作人員	100.00	96.70	2.38	0.52	0.39	790
服務工作人員及售貨員	100.00	90.90	8.69	0.33	0.08	2,905
農林漁牧工作人員	100.00	76.77	22.61	0.40	0.22	2,563
技術工及有關工作人員	100.00	91.95	7.73	0.25	0.07	2,407
機械設備操作工及組裝工	100.00	96.44	3.41	0.10	0.04	1,942
非技術工及體力工	100.00	83.68	15.50	0.74	0.09	2,789
不知道 \ 拒答	100.00	82.50	8.63	0.53	8.33	182
<b>行業</b>						
農、林、漁、牧業	100.00	76.54	22.80	0.40	0.25	2,969
礦業及土石採取業	100.00	94.97	4.59	-	0.44	185
製造業	100.00	95.16	4.54	0.30	-	2,556
水電燃氣業	100.00	91.26	8.42	0.32	-	171
營造業	100.00	88.90	10.46	0.50	0.14	2,092
批發及零售業	100.00	88.38	11.18	0.44	-	690
住宿及餐飲業	100.00	87.49	12.37	-	0.15	804
運輸、倉儲及通信業	100.00	95.36	3.30	1.21	0.14	968
金融及保險業	100.00	89.89	3.79	-	6.32	197
不動產及租賃業	100.00	100.00	-	-	-	21
專業、科學及技術服務業	100.00	93.97	5.56	0.47	-	287
教育服務業	100.00	96.14	3.42	0.44	-	553
醫療保健及社會福利服務業	100.00	95.52	3.87	0.15	0.46	681
文化、運動及休閒服務業	100.00	90.47	9.24	-	0.29	243
其他服務業	100.00	86.53	12.91	0.46	0.10	2,044
公共行政業	100.00	98.60	1.18	0.23	-	1,049

表B12-2 台灣原住民從事工作型態 - 按受訪者地區及族別分

單位：%

				總計	全日工作	部分工時	兩者都有	拒答	樣本數 (人)
<b>總 計 族 別</b>				<b>100.00</b>	<b>89.01</b>	<b>10.38</b>	<b>0.40</b>	<b>0.21</b>	<b>15,508</b>
阿	美	族		100.00	89.01	10.45	0.37	0.18	6,405
泰	雅	族		100.00	91.22	8.18	0.47	0.12	2,427
排	灣	族		100.00	86.06	13.46	0.22	0.27	2,834
魯	凱	族		100.00	88.10	10.77	0.66	0.48	379
布	農	族		100.00	90.68	8.49	0.64	0.20	1,804
賽	夏	族		100.00	93.89	5.81	0.30	-	222
雅	美	族		100.00	86.80	11.88	-	1.32	108
卑	南	族		100.00	90.76	8.32	0.92	-	300
鄒		族		100.00	87.93	12.07	-	-	233
邵		族		100.00	93.50	1.94	4.56	-	24
噶	馬	蘭	族	100.00	94.52	5.48	-	-	51
太	魯	閣	族	100.00	87.43	11.82	0.27	0.48	721
<b>行 政 區 域</b>									
台	灣	地	區	100.00	89.01	10.39	0.40	0.21	15,502
台	灣		省	100.00	88.85	10.55	0.40	0.20	14,871
山		地	鄉	100.00	87.95	11.44	0.38	0.23	5,727
平	地	原	住	民	鄉	鎮	市		
				100.00	86.63	12.83	0.28	0.26	4,515
非	原	住	民	鄉	鎮	市			
				100.00	92.13	7.23	0.53	0.11	4,630
台	北		市	100.00	91.26	7.97	0.77	-	380
高	雄		市	100.00	94.68	4.52	-	0.80	251
金	馬	地	區	100.00	100.00	-	-	-	6
<b>統 計 區 域</b>									
北	部	地	區	100.00	92.22	7.21	0.54	0.03	4,496
中	部	地	區	100.00	92.95	6.30	0.58	0.17	2,115
南	部	地	區	100.00	86.10	13.38	0.24	0.28	3,101
東	部	地	區	100.00	86.62	12.75	0.31	0.32	5,790
金	馬	地	區	100.00	100.00	-	-	-	6



**表B12-3 台灣原住民全日工作者每週工作時數 - 按受訪者人口特性分**

		全日工作						樣本數 (人)
		總計	39小時以下	40至49小時	50至59小時	60小時及以上	平均工時 (小時)	
<b>總性</b>	<b>計別</b>	<b>100.00</b>	<b>4.55</b>	<b>68.82</b>	<b>12.53</b>	<b>14.10</b>	<b>46.48</b>	<b>13,610</b>
	男	100.00	4.22	66.97	13.04	15.77	47.08	7,780
	女	100.00	5.00	71.26	11.86	11.89	45.70	5,909
<b>年</b>	<b>齡</b>							
15	～ 19 歲	100.00	5.44	70.59	9.42	14.54	46.36	556
20	～ 24 歲	100.00	3.02	71.00	12.37	13.61	46.48	1,475
25	～ 29 歲	100.00	2.80	71.21	13.22	12.76	46.53	1,964
30	～ 34 歲	100.00	3.79	69.37	13.91	12.92	46.45	1,970
35	～ 39 歲	100.00	3.64	69.21	13.19	13.96	46.31	2,169
40	～ 44 歲	100.00	4.97	65.02	12.34	17.68	47.24	1,892
45	～ 49 歲	100.00	5.85	68.45	10.54	15.15	46.63	1,716
50	～ 54 歲	100.00	6.32	66.12	14.40	13.16	46.51	944
55	～ 59 歲	100.00	6.92	70.27	10.69	12.12	45.59	510
60	～ 64 歲	100.00	9.16	66.76	11.79	12.28	44.86	293
65	歲或以上	100.00	11.72	66.07	10.47	11.74	44.57	202
<b>教 育 程 度</b>								
國 小		100.00	7.59	66.98	13.52	11.91	45.79	3,182
國 ( 初 ) 中		100.00	4.98	67.38	13.00	14.64	46.61	3,516
高 中 職		100.00	3.08	68.65	12.31	15.96	47.18	5,089
專 科		100.00	2.55	71.06	12.48	13.91	46.42	1,139
大 學 或 以 上		100.00	2.76	81.00	7.72	8.53	44.18	763
<b>婚 姻 狀 況</b>								
未 婚		100.00	3.44	70.80	12.58	13.17	46.39	4,078
有 配 偶		100.00	4.84	68.41	12.44	14.32	46.48	8,605
離 婚 、 分 居		100.00	5.35	63.41	13.64	17.59	47.44	671
喪 偶		100.00	9.20	66.16	11.96	12.67	45.54	335
<b>個 人 每 月 收 入</b>								
未 滿 1 萬 元		100.00	15.19	60.49	7.62	16.70	45.72	180
1萬元至未滿2萬元		100.00	11.59	70.13	9.35	8.93	43.10	1,050
2萬元至未滿3萬元		100.00	5.61	71.65	11.93	10.82	45.30	3,305
3萬元至未滿4萬元		100.00	2.88	69.33	13.78	14.01	46.83	3,417
4萬元至未滿5萬元		100.00	2.30	66.77	14.32	16.61	47.86	2,077
5萬元至未滿6萬元		100.00	2.17	59.66	15.93	22.24	49.74	860
6萬元至未滿7萬元		100.00	3.41	55.16	12.91	28.52	50.74	467
7 萬 元 或 以 上		100.00	3.11	60.98	13.21	22.70	49.17	466

註：扣除工作時數拒答者

表B12-3 台灣原住民全日工作者每週工作時數 - 按受訪者人口特性分  
(續)

單位：%

				部分工作							
				總計	9小時以下	10至19小時	20至29小時	30至34小時	35至39小時	平均工時(小時)	樣本數(人)
總性 別				100.00	6.48	16.10	35.73	26.16	15.53	24.49	1,444
男				100.00	5.65	15.55	35.16	27.25	16.40	24.84	701
女				100.00	7.25	16.60	36.26	25.15	14.73	24.17	762
年 齡											
15	～	19	歲	100.00	8.65	15.78	33.07	23.99	18.51	24.22	101
20	～	24	歲	100.00	9.74	19.17	34.92	16.47	19.70	23.30	110
25	～	29	歲	100.00	5.12	11.93	36.42	24.76	21.76	25.42	111
30	～	34	歲	100.00	3.65	11.89	37.98	24.56	21.91	26.02	135
35	～	39	歲	100.00	7.29	18.38	31.41	28.54	14.38	24.39	216
40	～	44	歲	100.00	7.03	13.85	35.24	27.65	16.24	24.93	207
45	～	49	歲	100.00	5.08	14.64	44.12	23.84	12.32	24.59	183
50	～	54	歲	100.00	3.05	16.34	34.50	30.49	15.62	25.40	122
55	～	59	歲	100.00	8.13	18.31	32.56	31.72	9.28	23.65	99
60	～	64	歲	100.00	7.98	18.98	31.06	32.65	9.33	23.38	84
65	歲	或	以	100.00	7.07	21.08	39.24	22.32	10.29	22.65	95
教 育 程 度											
國			小	100.00	6.84	17.25	35.32	26.75	13.85	24.18	616
國	(	初	)	100.00	5.59	13.64	36.21	29.69	14.87	24.91	390
高			中	100.00	5.58	15.49	35.94	23.56	19.43	25.21	370
專			職	100.00	8.24	23.79	31.20	19.11	17.65	22.36	38
大	學	或	以	100.00	14.71	19.86	39.03	15.63	10.77	21.17	49
婚 姻 狀 況											
未			婚	100.00	7.13	17.54	32.93	22.76	19.64	24.36	365
有	配		偶	100.00	6.29	15.53	36.16	27.68	14.35	24.61	917
離	婚	、	分	100.00	4.46	9.27	39.78	32.32	14.17	25.78	93
喪			偶	100.00	7.99	23.19	38.53	18.00	12.30	22.45	89
個 人 每 月 收 入											
未	滿	1	萬 元	100.00	19.18	19.49	27.94	21.58	11.81	20.89	64
1	萬 元	至	未滿2萬 元	100.00	8.82	22.35	38.91	17.83	12.08	22.47	384
2	萬 元	至	未滿3萬 元	100.00	4.75	14.68	38.93	28.40	13.24	24.78	414
3	萬 元	至	未滿4萬 元	100.00	3.76	6.83	41.03	30.21	18.17	26.61	181
4	萬 元	至	未滿5萬 元	100.00	8.49	21.62	16.39	29.34	24.16	25.16	79
5	萬 元	至	未滿6萬 元	100.00	-	25.54	40.61	26.23	7.62	24.29	25
6	萬 元	至	未滿7萬 元	100.00	-	24.48	43.04	28.99	3.49	23.30	16
7	萬 元	或	以 上	100.00	2.32	15.37	39.00	34.84	8.48	24.04	18

**表B12-4 台灣原住民全日工作者每週工作時數 - 按受訪者工作狀況分**

	全日工作						
	總計	39小時以下	40至49小時	50至59小時	60小時及以上	平均工時(小時)	樣本數(人)
<b>總計</b>	<b>100.00</b>	<b>4.55</b>	<b>68.82</b>	<b>12.53</b>	<b>14.10</b>	<b>46.48</b>	<b>13,610</b>
<b>職業</b>							
民意代表、行政主管	100.00	0.83	69.24	9.79	20.15	48.36	220
專業人員	100.00	1.96	77.89	9.86	10.30	44.94	857
技術員及助理專業人員	100.00	1.86	78.17	8.57	11.40	45.54	758
事務工作人員	100.00	2.00	82.47	10.62	4.92	43.63	762
服務工作人員及售貨員	100.00	3.97	54.54	16.48	25.00	50.21	2,617
農林漁牧工作人員	100.00	8.69	72.14	10.35	8.83	43.76	1,919
技術工及有關工作人員	100.00	3.87	74.06	12.72	9.35	45.78	2,197
機械設備操作工及組裝工	100.00	1.62	66.34	12.20	19.84	48.27	1,851
非技術工及體力工	100.00	7.44	68.04	13.25	11.27	45.69	2,286
不知道 / 拒答	100.00	4.37	80.08	10.36	5.20	42.63	144
<b>行業</b>							
農、林、漁、牧業	100.00	8.60	71.90	10.65	8.86	43.85	2,211
礦業及土石採取業	100.00	4.69	58.93	14.86	21.52	49.61	175
製造業	100.00	1.71	78.20	9.55	10.54	45.86	2,415
水電燃氣業	100.00	2.45	71.32	13.51	12.72	45.65	154
營造業	100.00	6.57	67.27	17.13	9.03	45.69	1,819
批發及零售業	100.00	3.93	54.76	19.19	22.12	49.73	607
住宿及餐飲業	100.00	6.41	52.74	19.17	21.68	49.87	699
運輸、倉儲及通信業	100.00	1.85	47.91	17.54	32.70	52.42	911
金融及保險業	100.00	1.06	81.85	7.80	9.28	44.35	173
不動產及租賃業	100.00	-	69.78	6.70	23.51	49.36	21
專業、科學及技術服務業	100.00	5.49	73.66	7.13	13.72	45.79	267
教育服務業	100.00	3.99	82.65	7.97	5.39	43.08	528
醫療保健及社會福利服務業	100.00	1.21	78.66	11.38	8.74	45.93	642
文化、運動及休閒服務業	100.00	2.85	71.50	12.19	13.46	46.87	214
其他服務業	100.00	5.37	62.63	11.86	20.14	47.85	1,745
公共行政業	100.00	1.59	76.25	8.55	13.61	45.40	1,029

表B12-4 台灣原住民全日工作者每週工作時數 - 按受訪者工作狀況分  
(續)

單位：%

		部分工作							樣本數 (人)
		總計	9小時 以下	10至19 小時	20至29 小時	30至34 小時	35至39 小時	平均工 時 (小時)	
<b>總計</b>	<b>職業</b>	<b>100.00</b>	<b>6.48</b>	<b>16.10</b>	<b>35.73</b>	<b>26.16</b>	<b>15.53</b>	<b>24.49</b>	<b>1,444</b>
	民意代表、行政主管	100.00	-	38.84	-	61.16	-	24.17	2
	專業人員	100.00	19.29	46.96	25.51	8.24	-	15.12	31
	技術員及助理專業人員	100.00	2.91	37.09	33.21	18.03	8.76	22.20	24
	事務工作人員	100.00	6.46	6.90	37.39	32.82	16.43	26.18	19
	服務工作人員及售貨員	100.00	6.22	17.40	37.88	24.22	14.28	23.98	236
	農林漁牧工作人員	100.00	5.54	17.74	37.05	27.29	12.38	24.27	519
	技術工及有關工作人員	100.00	6.05	5.47	35.20	30.69	22.59	26.66	168
	機械設備操作工及組裝工	100.00	1.52	13.04	28.17	33.97	23.30	27.02	64
	非技術工及體力工	100.00	6.61	15.24	35.72	24.97	17.45	24.82	375
	不知道 / 拒答	100.00	47.89	-	52.11	-	-	14.44	6
<b>行</b>	<b>業</b>								
	農、林、漁、牧業	100.00	5.85	17.56	35.00	27.61	13.98	24.41	591
	礦業及土石採取業	100.00	-	-	30.12	55.72	14.15	29.10	7
	製造業	100.00	7.56	10.04	38.42	30.68	13.30	25.04	114
	水電燃氣業	100.00	3.90	6.42	38.93		50.75	27.75	14
	營造業	100.00	5.23	9.26	33.10	29.58	22.83	26.27	188
	批發及零售業	100.00	1.33	11.31	34.99	27.70	24.68	27.28	76
	住宿及餐飲業	100.00	4.03	14.02	40.45	25.35	16.15	25.40	96
	運輸、倉儲及通信業	100.00	-	15.19	27.45	29.44	27.92	27.31	25
	金融及保險業	100.00	10.48	21.46	46.87	-	21.19	24.45	4
	不動產及租賃業	100.00	-	-	-	-	-	-	-
	專業、科學及技術服務業	100.00		19.63	51.09	29.28		23.02	14.85
	教育服務業	100.00	19.15	44.66	26.57	3.68	5.93	15.85	16.96
	醫療保健及社會福利服務業	100.00	9.77	42.10	29.06	14.69	4.39	19.51	21.63
	文化、運動及休閒服務業	100.00	15.54	23.34	26.10	19.38	15.64	21.51	21.14
	其他服務業	100.00	7.66	19.62	39.63	22.72	10.37	23.10	244
	公共行政業	100.00	35.40	5.52	37.24	17.88	3.96	17.72	11

表B12-5 台灣原住民全日工作者每週工作時數 - 按受訪者地區及族別分

				全日工作						
				總計	39小時以下	40至49小時	50至59小時	60小時及以上	平均工時(小時)	樣本數(人)
總計				100.00	4.55	68.82	12.53	14.10	46.48	13,610
族別										
阿美族				100.00	4.30	66.30	13.29	16.10	47.19	5,639
泰雅族				100.00	5.24	69.91	10.18	14.67	45.76	2,189
排灣族				100.00	5.15	69.83	12.20	12.82	46.03	2,428
魯凱族				100.00	4.71	73.71	10.68	10.90	45.12	333
布農族				100.00	3.69	73.35	14.03	8.93	45.53	1,641
賽夏族				100.00	5.25	65.12	14.70	14.93	46.41	203
雅美族				100.00	3.58	77.83	10.61	7.98	45.06	91
卑南族				100.00	3.96	68.70	12.84	14.51	47.25	264
鄒族				100.00	3.00	68.55	17.55	10.90	47.55	204
邵族				100.00	8.75	48.59	17.97	24.70	52.57	24
噶馬蘭族				100.00	2.57	62.68	14.54	20.21	48.97	48
太魯閣族				100.00	4.99	70.57	9.63	14.82	46.72	624
行政區域										
台灣地區				100.00	4.54	68.85	12.53	14.08	46.48	13,683
台灣省				100.00	4.56	68.99	12.54	13.91	46.40	13,104
山地鄉				100.00	5.26	72.88	11.73	10.13	45.30	5,000
平地原住民鄉鎮市				100.00	4.99	66.63	12.62	15.77	46.95	3,845
非原住民鄉鎮市				100.00	3.34	66.56	13.43	16.67	47.20	4,259
台北市				100.00	4.69	68.14	11.21	15.96	45.96	344
高雄市				100.00	3.71	61.67	13.83	20.79	51.45	235
金馬地區				100.00	25.05	15.64	9.20	50.10	54.90	6
統計區域										
北部地區				100.00	4.24	66.51	12.08	17.17	47.04	4,121
中部地區				100.00	4.15	75.43	9.90	10.53	44.58	1,951
南部地區				100.00	4.42	68.33	15.67	11.59	46.78	2,668
東部地區				100.00	5.02	68.48	12.25	14.25	46.59	4,944
金馬地區				100.00	25.05	15.64	9.20	50.10	54.90	6

表B12-5 台灣原住民全日工作者每週工作時數 - 按受訪者地區及族別分(續)

單位：%

					部分工作						
				總計	9小時以下	10至19小時	20至29小時	30至34小時	35至39小時	平均工時 (小時)	樣本數 (人)
總計				100.00	6.48	16.10	35.73	26.16	15.53	24.49	1,444
族別											
阿美族				100.00	6.50	13.62	36.90	27.41	15.58	24.75	599
泰雅族				100.00	8.11	26.82	33.72	21.74	9.61	22.14	174
排灣族				100.00	5.46	16.54	36.49	24.45	17.06	24.68	359
魯凱族				100.00	11.73	13.59	28.81	33.69	12.18	23.99	44
布農族				100.00	6.19	12.36	36.11	24.97	20.37	25.62	146
賽夏族				100.00	8.69	20.04	10.71	28.23	32.33	26.64	8
雅美族				100.00	-	12.57	31.65	55.78	-	26.37	7
卑南族				100.00	5.20	34.83	33.53	19.73	6.72	21.58	18
鄒族				100.00	8.43	5.17	40.25	43.32	2.84	25.50	25
邵族				100.00	-	-	100.00	-	-	24.00	0
噶馬蘭族				100.00	-	-	100.00	-	-	20.65	2
太魯閣族				100.00	5.27	17.21	31.41	25.99	20.13	25.02	81
行政區域											
台灣地區				100.00	6.48	16.10	35.73	26.16	15.53	24.49	1,463
台灣省				100.00	6.40	15.86	35.75	26.18	15.81	24.59	1,419
山地鄉				100.00	6.44	15.71	36.65	25.37	15.84	24.60	607
平地原住民鄉鎮市				100.00	5.99	15.51	32.27	28.88	17.35	24.84	501
非原住民鄉鎮市				100.00	7.01	16.70	39.59	23.41	13.29	24.15	311
台北市				100.00	10.67	26.51	29.98	24.17	8.66	20.66	32
高雄市				100.00	4.67	16.49	50.25	28.59	-	23.05	11
金馬地區				100.00	-	-	-	-	-	-	-
統計區域											
北部地區				100.00	7.65	18.61	41.41	21.08	11.25	23.38	294
中部地區				100.00	7.26	20.47	30.15	25.33	16.79	23.76	116
南部地區				100.00	6.20	13.32	38.08	25.90	16.50	25.12	398
東部地區				100.00	6.00	15.88	32.74	28.74	16.65	24.73	655
金馬地區				100.00	-	-	-	-	-	-	-

表B13 台灣原住民就業者增加工時意願及原因 - 按受訪者人口特性分

單位：%

		總計	想增加工時								不想增加工時	不知道/拒答	樣本數 (人)
			小計	增加 收入 補貼 家用	工作 時數 太少	希望 全日 工作	目前 工作 只是 暫時 性	工作 不穩 定	其他	不知 道\拒 答			
<b>總性</b>	<b>計別</b>	<b>100.00</b>	<b>55.78</b>	<b>41.31</b>	<b>2.63</b>	<b>3.23</b>	<b>2.80</b>	<b>3.76</b>	<b>0.21</b>	<b>1.86</b>	<b>40.19</b>	<b>4.01</b>	<b>1,971</b>
	男	100.00	59.12	42.98	3.29	4.35	2.60	4.33	0.14	1.41	36.00	4.88	972
	女	100.00	52.62	39.72	2.01	2.16	3.00	3.22	0.28	2.29	44.20	3.18	1,024
<b>年</b>	<b>齡</b>												
15	～ 19 歲	100.00	44.60	31.13	5.43	0.84	5.50	1.20	-	0.50	52.52	2.88	127
20	～ 24 歲	100.00	43.88	29.25	4.30	-	6.36	3.07	-	0.90	50.52	5.60	145
25	～ 29 歲	100.00	68.25	47.18	3.74	3.89	4.76	4.24	-	4.45	26.12	5.63	160
30	～ 34 歲	100.00	65.45	46.54	1.79	4.33	3.49	6.53	0.80	1.98	32.31	2.23	197
35	～ 39 歲	100.00	65.60	50.99	2.23	2.39	3.40	3.89	-	2.70	31.29	3.11	283
40	～ 44 歲	100.00	68.46	51.13	3.43	6.57	1.99	4.23	-	1.10	26.22	5.32	283
45	～ 49 歲	100.00	57.96	42.15	2.99	4.46	2.42	3.23	-	2.72	38.05	3.99	267
50	～ 54 歲	100.00	55.05	42.57	1.50	3.78	0.84	4.94	-	1.41	40.50	4.45	175
55	～ 59 歲	100.00	51.65	39.59	0.63	2.97	1.07	4.22	0.71	2.45	45.30	3.06	133
60	～ 64 歲	100.00	35.51	29.31	1.65	0.77	-	2.81	1.56	-	60.39	4.10	107
65	歲或以上	100.00	14.96	12.88	0.60	-	0.60	0.52	-	0.37	81.63	3.42	119
<b>教 育 程 度</b>													
國 小	小	100.00	49.70	38.19	1.92	3.11	1.09	3.63	0.28	1.48	46.51	3.79	827
國 ( 初 )	中	100.00	65.12	49.09	2.62	3.29	2.88	5.22	0.17	1.86	29.51	5.38	538
高 中	職	100.00	61.57	44.10	3.85	3.38	4.37	3.40	-	2.47	35.68	2.75	501
專 科	科	100.00	32.05	16.58	5.10	0.56	8.77	-	-	1.04	61.16	6.79	66
大 學 或 以 上		100.00	35.36	20.29	-	5.82	5.83	-	1.50	2.89	62.29	2.35	65
<b>婚 姻 狀 況</b>													
未 婚	婚	100.00	55.19	37.07	4.99	3.31	4.94	2.93	0.14	1.81	40.04	4.77	478
有 配 偶	偶	100.00	56.39	43.19	2.04	3.22	1.84	3.88	0.13	2.09	39.92	3.70	1,274
離 婚 、 分 居		100.00	63.38	46.36	0.88	3.92	3.99	6.15	1.51	0.86	34.99	1.63	127
喪 偶	偶	100.00	43.36	32.54	1.41	2.20	3.32	3.23	-	0.66	49.73	6.91	117
<b>個 人 每 月 收 入</b>													
未 滿 1 萬 元		100.00	43.15	36.54	1.02	2.30	1.23	0.72	1.10	0.87	55.51	1.34	89
1 萬 元 至 未 滿 2 萬 元		100.00	54.38	40.88	2.49	2.07	3.66	2.95	0.33	2.00	44.06	1.56	495
2 萬 元 至 未 滿 3 萬 元		100.00	62.01	43.93	2.68	5.34	3.47	4.24	0.28	2.07	36.12	1.88	576
3 萬 元 至 未 滿 4 萬 元		100.00	62.46	46.27	3.19	3.94	2.55	4.91	-	1.61	34.36	3.18	261
4 萬 元 至 未 滿 5 萬 元		100.00	53.64	40.57	1.00	1.95	2.47	3.21	-	4.45	39.62	6.74	115
5 萬 元 至 未 滿 6 萬 元		100.00	53.98	39.69	5.80	2.00	1.20	2.06	-	3.24	43.12	2.90	41
6 萬 元 至 未 滿 7 萬 元		100.00	36.91	34.16	-	-	-	2.75	-	-	55.37	7.72	30
7 萬 元 或 以 上		100.00	31.02	23.58	3.42	-	-	-	-	4.02	64.67	4.31	29

註：本題調查對象為每週工作不足40小時者

表B13-1 台灣原住民就業者增加工時意願及原因 - 按受訪者工作狀況分

單位：%

	總計	想增加工時								不想增加工時	不知道/拒答	樣本數 (人)
		小計	增加收入補貼家用	工作時數太少	希望全日工作	目前工作只是暫時性	工作不穩定	其他	不知道\拒答			
<b>總計</b>	<b>100.00</b>	<b>55.78</b>	<b>41.31</b>	<b>2.63</b>	<b>3.23</b>	<b>2.80</b>	<b>3.76</b>	<b>0.21</b>	<b>1.86</b>	<b>40.19</b>	<b>4.01</b>	<b>1,971</b>
<b>總職</b>												
民意代表、行政主管	100.00	-	-	-	-	-	-	-	-	100.00	-	3
專業人員	100.00	39.38	27.87	5.80	-	5.71	-	-	-	44.20	10.75	40
技術員及助理專業人員	100.00	59.65	42.51	8.73	-	-	6.05	-	2.36	40.35	-	34
事務工作人員	100.00	41.13	32.79	-	2.12	-	-	-	6.22	55.03	3.84	29
服務工作人員及售貨員	100.00	44.81	28.72	4.05	3.18	3.05	2.47	0.29	3.06	52.54	2.65	328
農林漁牧工作人員	100.00	48.40	38.88	1.19	2.78	2.52	2.15	0.21	0.68	47.01	4.59	671
技術工及有關工作人員	100.00	71.78	52.57	4.50	2.76	1.21	7.23	-	3.51	23.82	4.40	246
機械設備操作工及組裝工	100.00	64.39	52.78	1.14	3.94	-	3.04	1.04	2.45	31.24	4.37	86
非技術工及體力工	100.00	65.75	47.18	2.51	4.50	4.34	5.46	-	1.76	31.21	3.03	524
不知道 \ 拒答	100.00	43.48	34.03	-	-	-	9.45	-	-	10.77	45.76	10
<b>行</b>												
農、林、漁、牧業	100.00	51.05	40.09	1.42	2.83	2.67	3.26	0.18	0.60	44.18	4.77	764
礦業及土石採取業	100.00	68.09	61.98	-	-	-	6.11	-	-	20.64	11.27	14
製造業	100.00	64.19	51.82	1.09	1.22	2.42	6.24	0.64	0.76	29.20	6.61	140
水電燃氣業	100.00	43.74	40.23	3.51	-	-	-	-	-	47.52	8.74	15
營造業	100.00	72.50	51.66	3.35	5.73	3.47	6.69	-	1.61	24.25	3.25	299
批發及零售業	100.00	54.63	32.65	3.52	3.98	8.67	-	1.00	4.80	43.49	1.88	94
住宿及餐飲業	100.00	43.09	30.98	3.88	0.73	3.15	2.31	-	2.04	54.53	2.38	138
運輸、倉儲及通信業	100.00	66.70	36.10	3.64	6.98	-	14.08	-	5.89	30.73	2.57	36
金融及保險業	100.00	22.48	22.48	-	-	-	-	-	-	62.61	14.91	6
不動產及租賃業	100.00	-	-	-	-	-	-	-	-	-	-	-
專業、科學及技術服務業	100.00	60.75	52.39	-	5.21	-	-	-	3.16	39.25	-	25
教育服務業	100.00	42.26	26.34	3.41	-	6.39	-	-	6.13	53.81	3.92	36
醫療保健及社會福利服務業	100.00	58.82	33.41	13.99	4.67	4.13	-	-	2.61	41.18	-	29
文化、運動及休閒服務業	100.00	52.60	39.06	4.02	5.46	-	4.05	-	-	35.30	12.10	27
其他服務業	100.00	54.62	39.31	3.82	3.36	1.45	3.29	-	3.39	42.34	3.04	322
公共行政業	100.00	52.62	38.85	-	2.65	-	-	-	11.12	46.21	1.17	23

註：本題調查對象為每週工作不足40小時者



表B13-2 台灣原住民就業者增加工時意願及原因 - 按受訪者地區及族別分

單位：%

				總計	想增加工時						不想增加工時	不知道/拒答	樣本數(人)		
					小計	增加收入補貼家用	工作時數太少	希望全日工作	目前工作只是暫時性	工作不穩定				其他	不知道\拒答
總族別				100.00	55.78	41.31	2.63	3.23	2.80	3.76	0.21	1.86	40.19	4.01	1,971
阿	美	族		100.00	53.73	40.91	1.76	3.09	2.49	3.64	0.23	1.61	41.90	4.37	802
泰	雅	族		100.00	58.02	40.39	2.33	6.18	5.82	2.05	0.26	1.00	44.20	-	273
排	灣	族		100.00	58.98	44.85	3.01	3.32	1.93	3.87	-	2.01	36.34	4.68	467
魯	凱	族		100.00	58.17	42.02	7.61	-	2.08	1.40	-	5.06	34.83	7.00	56
布	農	族		100.00	54.87	39.43	2.66	1.93	1.95	5.28	0.35	3.28	40.17	4.96	196
賽	夏	族		100.00	50.57	35.66	11.39	-	-	3.51	-	-	49.43	-	19
雅	美	族		100.00	54.38	42.89	11.49	-	-	-	-	-	45.62	-	10
卑	南	族		100.00	59.40	50.70	-	8.70	-	-	-	-	36.81	3.80	27
鄒		族		100.00	53.68	24.53	3.47	-	6.79	12.33	-	6.55	37.06	9.26	32
邵		族		100.00	56.58	18.46	-	-	-	38.12	-	-	43.42	-	3
噶	馬	蘭	族	100.00	63.83	19.41	-	44.42	-	-	-	-	36.17	-	3
太	魯	閣	族	100.00	52.55	38.83	3.86	-	3.62	5.09	0.89	0.69	42.38	5.06	109
行政區域															
台	灣	地	區	100.00	55.78	41.32	2.63	3.21	2.80	3.76	0.21	1.86	40.22	4.00	1,996
台	灣	省		100.00	55.65	41.13	2.60	3.32	2.86	3.80	0.17	1.78	40.21	4.14	1,930
山	地	鄉		100.00	55.63	41.57	2.31	3.13	2.57	4.43	0.17	1.46	40.20	4.17	835
平地原住民鄉鎮市				100.00	51.30	38.49	2.18	3.87	2.98	3.13	0.29	0.43	42.84	5.86	655
非原住民鄉鎮市				100.00	62.15	44.22	3.79	2.86	3.26	3.60	-	4.42	36.33	1.52	440
台北市				100.00	61.23	51.12	2.25	-	-	-	1.96	5.90	38.77	-	46
高雄				100.00	56.15	37.09	6.54	-	3.58	8.94	-	-	43.85	-	20
金馬地				100.00	73.59	-	-	73.59	-	-	-	-	-	26.41	0
統計區域															
北部地區				100.00	59.03	42.95	3.05	3.81	3.61	2.50	0.20	2.92	40.97	-	451
中部地區				100.00	65.83	44.30	2.61	3.20	3.51	2.58	0.73	8.90	33.87	0.31	188
南部地區				100.00	56.57	43.72	2.40	2.94	1.37	5.48	-	0.68	37.81	5.62	499
東部地區				100.00	51.40	38.40	2.56	3.06	3.07	3.69	0.22	0.45	42.61	5.98	857
金馬地				100.00	73.59	-	-	73.59	-	-	-	-	-	26.41	0

註：本題調查對象為每週工作不足40小時者

表B14 台灣原住民就業者的行業 - 按受訪者人口特性分

單位：%

				總計	農林漁 牧業	礦業及 土石採 取業	製造業	水電燃 氣業	營造業	批發及 零售業	住宿及 餐飲業	運輸、 倉儲及 通信業
<b>總性</b>				<b>100.00</b>	<b>17.94</b>	<b>1.11</b>	<b>15.31</b>	<b>1.02</b>	<b>12.56</b>	<b>4.13</b>	<b>4.82</b>	<b>5.79</b>
<b>計別</b>												
男				100.00	17.84	1.52	13.70	1.57	18.01	2.48	2.21	9.11
女				100.00	18.09	0.52	17.64	0.24	4.65	6.51	8.60	0.98
<b>年 齡</b>												
15	～	19	歲	100.00	7.46	0.59	18.31	0.99	7.92	7.64	13.86	3.06
20	～	24	歲	100.00	4.73	0.39	14.64	0.49	5.98	6.22	5.73	2.81
25	～	29	歲	100.00	8.59	1.08	18.23	1.11	10.66	5.34	4.66	5.57
30	～	34	歲	100.00	14.00	1.13	19.02	1.45	15.53	3.82	4.15	6.90
35	～	39	歲	100.00	15.09	1.33	18.43	1.18	15.81	3.31	4.22	7.62
40	～	44	歲	100.00	18.14	1.57	16.14	0.69	17.07	2.73	4.75	7.75
45	～	49	歲	100.00	20.95	1.77	13.56	1.70	15.56	2.67	4.09	7.12
50	～	54	歲	100.00	30.54	1.18	9.14	0.89	13.37	3.67	4.08	6.38
55	～	59	歲	100.00	47.65	0.77	6.16	0.50	8.70	3.27	3.37	3.67
60	～	64	歲	100.00	60.38	0.43	2.51	0.89	6.23	4.46	3.00	1.11
65	歲	或	以	100.00	82.46	0.23	1.88	-	2.85	1.52	0.71	-
<b>教 育 程 度</b>												
國			小	100.00	40.83	1.46	12.48	0.29	15.91	3.29	3.66	3.76
國	(	初	)	100.00	19.25	1.47	18.22	1.12	19.22	3.26	5.04	8.73
高		中	職	100.00	8.27	0.96	17.08	1.47	9.73	5.13	6.09	6.36
專			科	100.00	3.41	0.44	11.32	1.02	2.49	4.52	3.23	2.57
大	學	或	以	100.00	1.82	-	7.79	0.67	1.99	4.17	2.29	1.90
<b>婚 姻 狀 況</b>												
未			婚	100.00	8.65	0.63	16.06	0.96	10.76	5.50	5.69	4.52
有	配		偶	100.00	21.75	1.38	15.34	1.16	13.44	3.49	4.02	6.68
離	婚	、	分	100.00	18.01	1.33	13.47	0.35	17.12	2.93	8.95	5.71
喪			偶	100.00	46.11	0.71	8.50	-	6.37	3.70	4.60	1.50
<b>個 人 每 月 收 入</b>												
未	滿	1	萬	100.00	74.70	-	2.01	0.44	0.88	6.08	3.62	0.60
1	萬	元	至	100.00	38.42	0.69	6.52	0.60	5.67	3.72	3.68	1.99
2	萬	元	至	100.00	23.78	1.23	13.26	0.62	12.37	4.52	6.21	3.27
3	萬	元	至	100.00	11.20	0.98	24.85	0.77	14.42	4.96	5.70	5.07
4	萬	元	至	100.00	6.78	0.99	20.33	1.25	16.10	3.35	3.70	11.02
5	萬	元	至	100.00	5.39	1.81	13.42	2.43	12.66	3.05	2.53	12.10
6	萬	元	至	100.00	6.91	1.87	9.26	2.47	13.69	2.12	1.74	8.74
7	萬	元	或	100.00	6.29	0.98	13.31	4.26	10.22	2.86	3.62	7.04

註：公共行政業包含現役軍人

表B14 台灣原住民就業者的行業 - 按受訪者人口特性分(續)

單位：%

				金融及 保險業	不動產 及租賃 業	專業科 學及技 術服務 業	教育服 務業	醫療保 健及社 會福利 服務業	文化、 運動及 休閒服 務業	其他服 務業	公共行 政業	樣本數 (人)
<b>總性</b>				<b>1.18</b>	<b>0.13</b>	<b>1.71</b>	<b>3.31</b>	<b>4.10</b>	<b>1.46</b>	<b>12.21</b>	<b>13.23</b>	<b>16,739</b>
<b>計別</b>												
男				0.87	0.09	1.73	2.12	0.99	1.11	8.47	18.21	9,907
女				1.62	0.18	1.70	5.05	8.61	1.97	17.64	6.00	6,832
<b>年 齡</b>												
15	～	19	歲	1.27	-	2.24	1.68	1.47	2.40	20.67	10.43	723
20	～	24	歲	1.41	0.15	1.89	3.11	5.10	1.40	12.57	33.39	2,351
25	～	29	歲	2.23	0.37	2.78	4.07	6.43	2.13	12.04	14.70	2,346
30	～	34	歲	0.93	0.12	2.13	3.27	4.14	1.80	10.35	11.24	2,267
35	～	39	歲	1.39	0.10	1.67	4.11	4.06	0.86	11.92	8.89	2,464
40	～	44	歲	1.04	0.07	1.46	2.78	3.48	1.70	12.30	8.35	2,184
45	～	49	歲	0.46	0.03	1.41	4.09	3.57	0.94	12.87	9.20	1,947
50	～	54	歲	1.00	0.06	0.51	3.00	3.23	1.03	12.70	9.24	1,099
55	～	59	歲	0.15	0.12	0.42	2.80	3.68	1.57	11.03	6.15	640
60	～	64	歲	0.34	-	0.35	1.47	1.12	1.02	10.49	6.20	400
65	歲	或	以	0.53	-	0.92	0.46	0.49	0.38	5.30	2.27	317
<b>教 育 程 度</b>												
國			小	0.26	0.02	0.36	0.67	1.81	0.75	10.80	3.67	3,942
國	(	初	)	0.49	0.04	0.85	0.58	1.51	1.00	12.03	7.18	4,196
高		中	職	1.65	0.18	1.95	2.02	4.04	1.89	14.03	19.16	6,334
專			科	3.06	0.34	4.73	6.86	15.87	2.03	10.62	27.47	1,346
大	學	或	以	2.21	0.33	5.46	30.85	8.88	2.79	8.86	20.00	920
<b>婚 姻 狀 況</b>												
未			婚	1.73	0.22	2.40	3.12	4.80	2.03	13.33	19.60	5,458
有	配		偶	0.87	0.09	1.45	3.52	3.80	1.20	11.25	10.56	10,039
離	婚	、	分	1.40	-	1.18	2.73	3.25	1.27	16.01	6.29	799
喪			偶	0.72	-	0.35	2.22	3.67	0.59	13.42	7.56	443
<b>個 人 每 月 收 入</b>												
未	滿	1	萬 元	0.53	-	-	-	-	1.22	9.90	-	215
1	萬 元	至	未滿2萬元	0.23	-	0.70	1.72	1.26	0.79	10.22	23.80	1,956
2	萬 元	至	未滿3萬元	0.86	0.10	1.13	2.39	3.59	1.81	15.13	9.74	3,955
3	萬 元	至	未滿4萬元	1.59	0.16	1.54	2.64	4.99	1.58	13.14	6.43	3,780
4	萬 元	至	未滿5萬元	1.06	0.03	2.60	3.73	5.79	1.31	9.57	12.40	2,350
5	萬 元	至	未滿6萬元	2.19	0.37	3.23	5.84	5.25	0.96	9.72	19.04	980
6	萬 元	至	未滿7萬元	1.00	0.31	2.23	11.12	3.70	2.02	5.12	27.69	528
7	萬 元	或	以 上	2.38	0.66	2.57	12.02	4.19	0.90	7.60	21.09	505

註：公共行政業包含現役軍人

表B14-1 台灣原住民就業者的行業 - 按受訪者職業分

單位：%

	總計	農林漁牧業	礦業及土石採取業	製造業	水電燃氣業	營造業	批發及零售業	住宿及餐飲業	運輸、倉儲及通信業
<b>總計</b>	<b>100.00</b>	<b>17.94</b>	<b>1.11</b>	<b>15.31</b>	<b>1.02</b>	<b>12.56</b>	<b>4.13</b>	<b>4.82</b>	<b>5.79</b>
<b>職業</b>									
民意代表、行政主管	100.00	2.20	1.26	17.09	1.46	5.65	3.77	6.67	1.88
專業人員	100.00	0.52	0.36	3.74	0.31	0.94	0.50	0.65	1.81
技術員及助理專業人員	100.00	2.11	0.95	25.85	1.65	6.91	1.80	1.03	3.21
事務工作人員	100.00	0.78	0.70	9.21	1.21	2.37	4.42	2.58	5.06
服務工作人員及售貨員	100.00	0.50	0.31	1.41	0.33	0.49	16.22	22.06	1.99
農林漁牧工作人員	100.00	100.00	-	-	-	-	-	-	-
技術工及有關工作人員	100.00	1.55	2.03	28.70	4.27	48.34	1.51	0.70	2.36
機械設備操作工及組裝工	100.00	0.42	3.01	50.53	0.77	8.01	1.49	0.07	30.47
非技術工及體力工	100.00	9.86	1.73	16.62	0.53	23.01	3.09	3.31	5.90
現役軍人	100.00	-	-	-	-	-	-	-	-
不知道 \ 拒答	100.00	21.21	0.89	14.22	-	14.15	2.30	2.04	5.18

註：公共行政業包含現役軍人

表B14-1 台灣原住民就業者的行業 - 按受訪者職業分(續)

單位：%

	金融及保險業	不動產及租賃業	專業科學及技術服務業	教育服務業	醫療保健及社會福利服務業	文化、運動及休閒服務業	其他服務業	公共行政業	樣本數(人)
<b>總計</b>	<b>1.18</b>	<b>0.13</b>	<b>1.71</b>	<b>3.31</b>	<b>4.10</b>	<b>1.46</b>	<b>12.21</b>	<b>13.23</b>	<b>16,739</b>
<b>職業</b>									
民意代表、行政主管	1.97	-	3.04	8.74	1.60	1.63	10.50	32.55	229
專業人員	1.56	0.24	7.76	34.70	28.76	3.35	6.56	8.23	902
技術員及助理專業人員	7.73	0.91	7.63	6.21	12.25	3.19	8.75	9.81	803
事務工作人員	5.21	0.99	3.73	8.05	7.18	4.11	13.58	30.81	794
服務工作人員及售貨員	1.46	0.06	1.02	1.84	6.36	2.87	32.49	10.60	2,911
農林漁牧工作人員	-	-	-	-	-	-	-	-	2,596
技術工及有關工作人員	0.09	-	2.67	0.22	0.54	1.32	4.70	1.01	2,414
機械設備操作工及組裝工	0.23	0.03	0.96	0.12	0.17	0.57	2.58	0.57	1,948
非技術工及體力工	0.21	0.05	0.22	1.31	2.18	0.78	23.16	8.05	2,795
現役軍人	-	-	-	-	-	-	-	100.00	1,164
不知道 \ 拒答	10.69	-	-	5.56	2.85	2.03	13.99	4.88	184

註：公共行政業包含現役軍人

表B14-2 台灣原住民就業者的行業 - 按受訪者地區及族別分

單位：%

			總計	農林漁 牧業	礦業及 土石採 取業	製造業	水電燃 氣業	營造業	批發及 零售業	住宿及 餐飲業	運輸、 倉儲及 通信業
<b>總 族</b>	<b>計 別</b>		<b>100.00</b>	<b>17.94</b>	<b>1.11</b>	<b>15.31</b>	<b>1.02</b>	<b>12.56</b>	<b>4.13</b>	<b>4.82</b>	<b>5.79</b>
阿	美	族	100.00	12.83	1.25	18.14	1.62	15.64	5.13	5.39	6.63
泰	雅	族	100.00	24.87	1.08	14.08	0.35	6.14	2.93	4.62	5.20
排	灣	族	100.00	15.61	0.69	13.38	0.78	14.88	4.02	5.01	5.80
魯	凱	族	100.00	14.41	1.42	14.00	1.15	8.64	4.55	2.62	5.06
布	農	族	100.00	27.54	0.63	15.25	0.51	9.67	2.74	2.57	5.16
賽	夏	族	100.00	17.97	0.33	23.35	1.05	7.58	1.56	9.24	5.05
雅	美	族	100.00	19.98	-	19.95	1.02	14.81	2.93	4.17	4.74
卑	南	族	100.00	20.91	0.52	8.03	0.43	7.97	6.13	2.68	3.79
鄒		族	100.00	40.68	-	4.59	-	6.98	2.73	5.57	2.19
邵		族	100.00	24.65	-	-	-	8.60	16.84	9.19	4.88
噶	馬	蘭	族	100.00	14.19	2.20	8.58	-	20.39	8.30	4.83
太	魯	閣	族	100.00	18.12	3.66	7.28	0.90	11.43	2.92	5.78
<b>行 政 區 域</b>											
台	灣	地 區	100.00	17.94	1.11	15.31	1.02	12.55	4.13	4.82	5.79
台	灣	省	100.00	18.56	1.12	15.51	1.01	12.76	4.00	4.66	5.78
山	地	鄉	100.00	29.30	1.16	8.81	0.60	11.28	2.56	4.17	4.48
平	地	原 住 民 鄉 鎮 市	100.00	20.52	1.65	8.85	1.34	14.56	5.08	4.67	5.41
非	原 住 民 鄉 鎮 市		100.00	3.08	0.55	30.57	1.19	12.85	4.75	5.25	7.78
台	北	市	100.00	1.66	-	8.25	1.61	5.68	10.05	9.07	4.48
高	雄	市	100.00	5.50	2.25	14.05	1.16	9.92	3.17	8.12	8.31
金	馬	地 區	100.00	29.94	-	-	-	35.27	-	1.84	5.12
<b>統 計 區 域</b>											
北	部	地 區	100.00	7.85	0.58	26.82	1.30	11.53	4.80	5.53	7.06
中	部	地 區	100.00	28.38	0.66	15.77	0.54	9.52	2.42	3.38	5.16
南	部	地 區	100.00	19.09	0.73	11.03	0.69	13.82	3.94	5.43	5.33
東	部	地 區	100.00	21.19	1.88	8.79	1.17	13.71	4.33	4.47	5.31
金	馬	地 區	100.00	29.94	-	-	-	35.27	-	1.84	5.12

註：公共行政業包含現役軍人

表B14-2 台灣原住民就業者的行業 - 按受訪者地區及族別分(續)

單位：%

			金融及 保險業	不動產 及租賃 業	專業科 學及技 術服務 業	教育服 務業	醫療保 健及社 會福利 服務業	文化、 運動及 休閒服 務業	其他服 務業	公共行 政業	樣本數 (人)
<b>總 族</b>	<b>計 別</b>		<b>1.18</b>	<b>0.13</b>	<b>1.71</b>	<b>3.31</b>	<b>4.10</b>	<b>1.46</b>	<b>12.21</b>	<b>13.23</b>	<b>16,739</b>
阿	美	族	1.37	0.19	2.19	2.72	3.38	1.40	12.36	9.74	6,832
泰	雅	族	1.17	0.20	1.23	4.37	4.47	2.30	12.06	14.93	2,610
排	灣	族	0.96	0.04	1.45	3.73	4.06	1.00	11.83	16.76	3,141
魯	凱	族	1.85	-	2.66	2.30	6.23	2.04	14.31	18.76	407
布	農	族	0.67	-	1.01	3.07	4.09	1.22	10.73	15.15	1,971
賽	夏	族	-	-	0.43	1.60	4.82	0.84	14.01	12.15	241
雅	美	族	1.23	-	1.02	-	0.63	1.67	15.91	11.93	115
卑	南	族	1.82	0.44	1.80	6.42	7.39	2.20	15.37	14.10	320
鄒		族	0.44	-	1.50	3.62	6.55	0.87	9.23	15.05	237
邵		族	4.88	-	6.62	3.76	-	-	13.67	6.91	25
噶	馬	蘭	4.33	-	-	4.26	6.19	-	6.20	14.24	51
太	魯	閣	1.23	-	1.97	3.99	6.36	1.49	14.47	15.74	788
<b>行 政 區 域</b>											
台	灣	地 區	1.18	0.13	1.71	3.32	4.10	1.46	12.21	13.22	16,732
台	灣	省	1.12	0.12	1.62	3.27	4.07	1.35	11.93	13.11	16,046
山	地	鄉	0.85	0.06	1.01	3.17	4.43	1.67	10.48	15.98	6,216
平	地	原 住 民 鄉 鎮 市	1.25	0.16	2.11	3.13	4.37	1.34	12.76	12.80	4,901
非	原 住 民 鄉 鎮 市		1.34	0.18	1.92	3.53	3.33	0.96	12.92	9.81	4,929
台	北	市	2.43	0.29	6.19	5.11	5.45	4.58	24.03	11.15	393
高	雄	市	2.42	-	0.70	3.57	3.69	3.24	11.91	22.02	293
金	馬	地 區	-	-	-	-	-	-	12.54	15.30	7
<b>統 計 區 域</b>											
北	部	地 區	1.33	0.20	1.89	3.18	3.48	1.71	12.91	9.84	4,756
中	部	地 區	0.78	0.16	1.14	3.16	3.23	1.28	12.03	12.37	2,258
南	部	地 區	1.17	0.04	1.48	3.71	4.59	1.41	10.43	17.12	3,412
東	部	地 區	1.20	0.10	1.92	3.26	4.62	1.36	12.71	13.98	6,307
金	馬	地 區	-	-	-	-	-	-	12.54	15.30	7

註：公共行政業包含現役軍人

表B15 台灣原住民就業者的職業 - 按受訪者人口特性分

單位：%

		總計	民意代表、行政主管等	專業人員	技術員及助理專業人員	事務工作人員	服務工作人員及售貨員	農林漁牧工作人員	技術工及有關工作人員	機械設備操作工及組裝工	非技術工及體力工	現役軍人	其他	樣本數(人)
總性	計別	100.00	1.37	5.39	4.80	4.74	17.39	15.51	14.42	11.64	16.70	6.95	1.10	16,739
	男	100.00	1.75	3.47	4.16	2.84	11.20	15.24	18.98	13.92	16.12	11.32	1.00	9,907
	女	100.00	0.81	8.17	5.73	7.51	26.37	15.90	7.81	8.32	17.53	0.62	1.24	6,832
年	齡													
15	～ 19 歲	100.00	-	1.84	3.81	3.82	34.81	6.32	12.98	9.81	16.63	9.16	0.81	723
20	～ 24 歲	100.00	0.14	5.76	4.46	6.13	20.95	3.79	8.24	9.45	9.21	30.98	0.90	2,351
25	～ 29 歲	100.00	0.49	9.31	7.95	7.44	18.09	7.47	13.55	12.52	12.76	9.05	1.36	2,346
30	～ 34 歲	100.00	0.87	5.79	6.66	5.98	16.62	11.18	18.43	12.98	16.02	4.11	1.36	2,267
35	～ 39 歲	100.00	1.61	6.54	4.94	4.89	16.22	12.45	17.02	15.64	18.49	1.27	0.94	2,464
40	～ 44 歲	100.00	2.28	3.69	4.46	3.53	17.01	15.82	18.66	13.03	19.41	0.84	1.27	2,184
45	～ 49 歲	100.00	2.70	4.90	3.12	2.86	15.92	17.64	17.11	12.38	22.11	0.40	0.85	1,947
50	～ 54 歲	100.00	3.04	3.70	2.93	2.77	14.93	26.53	12.74	9.41	22.64	0.32	1.00	1,099
55	～ 59 歲	100.00	1.48	2.02	2.08	2.74	11.31	42.98	9.55	6.40	20.60	0.06	0.79	640
60	～ 64 歲	100.00	0.94	2.42	1.12	2.32	9.84	55.60	5.65	2.49	18.48	0.21	0.93	400
65	歲或以上	100.00	1.75	1.05	1.08	0.44	2.67	78.10	2.03	0.54	9.80	0.34	2.20	317
教 育 程 度														
國 小		100.00	0.53	0.39	1.26	0.66	10.94	36.14	15.08	9.13	24.48	0.18	1.21	3,942
國 ( 初 ) 中		100.00	0.70	0.71	2.25	2.02	14.53	16.59	20.11	15.77	22.13	4.24	0.94	4,196
高 中 職		100.00	1.34	3.86	6.41	6.22	22.18	6.74	14.01	13.53	13.04	11.62	1.05	6,334
專 科		100.00	3.27	19.40	11.75	13.24	25.01	2.75	4.88	3.74	3.86	11.04	1.07	1,346
大 學 或 以 上		100.00	5.37	38.17	10.33	12.05	13.99	1.20	2.39	2.05	2.55	10.21	1.69	920
婚 姻 狀 況														
未 婚		100.00	0.36	6.14	6.08	6.45	20.06	7.08	12.98	10.48	12.85	16.15	1.37	5,458
有 配 偶		100.00	1.94	5.39	4.41	4.07	15.64	19.08	15.29	12.57	18.02	2.69	0.89	10,039
離 婚 、 分 居		100.00	1.37	2.43	2.57	3.02	22.51	15.09	17.25	11.17	21.62	1.55	1.42	799
喪 偶		100.00	0.82	1.38	1.82	2.08	14.86	39.11	7.29	5.57	25.17	-	1.90	443
個 人 每 月 收 入														
未 滿 1 萬 元		100.00	-	-	-	-	16.93	67.59	1.58	1.14	8.80	-	3.96	215
1萬元至未滿2萬元		100.00	0.39	1.76	1.51	1.80	11.22	34.07	6.85	3.73	15.99	22.06	0.62	1,956
2萬元至未滿3萬元		100.00	0.49	2.39	2.79	4.67	19.59	20.88	12.11	9.24	23.49	3.35	0.99	3,955
3萬元至未滿4萬元		100.00	0.58	4.20	6.03	5.97	19.35	9.40	17.48	15.79	17.90	2.35	0.95	3,780
4萬元至未滿5萬元		100.00	0.91	7.47	7.83	5.25	14.89	5.38	19.74	17.00	14.02	6.50	1.01	2,350
5萬元至未滿6萬元		100.00	2.41	11.62	8.58	6.31	15.96	3.46	15.10	15.36	11.46	8.82	0.92	980
6萬元至未滿7萬元		100.00	4.49	16.69	6.64	4.51	20.97	5.76	13.92	11.19	8.43	7.35	0.05	528
7 萬 元 或 以 上		100.00	14.36	21.33	6.47	4.18	17.82	5.72	12.65	7.91	5.90	2.92	0.74	505



表B15-1 台灣原住民就業者的職業 - 按受訪者職業分

單位：%

	總計	民意代表、行政主管等	專業人員	技術及助理專業人員	事務工作人員	服務工作人員及貨員	農林漁牧工作人員	技術工及有關工作人員	機械設備操作工及組裝工	非技術工及體力工	現役軍人	其他	樣本數(人)
<b>總計</b>	<b>100.00</b>	<b>1.37</b>	<b>5.39</b>	<b>4.80</b>	<b>4.74</b>	<b>17.39</b>	<b>15.51</b>	<b>14.42</b>	<b>11.64</b>	<b>16.70</b>	<b>6.95</b>	<b>1.10</b>	<b>16,739</b>
<b>行 業</b>													
農、林、漁、牧業	100.00	0.17	0.16	0.57	0.21	0.48	86.43	1.25	0.27	9.17	-	1.30	3,003
礦業及土石採取業	100.00	1.54	1.76	4.10	2.99	4.86	-	26.31	31.53	26.03	-	0.88	186
製 造 業	100.00	1.53	1.32	8.11	2.85	1.60	-	27.03	38.42	18.13	-	1.02	2,562
水 電 燃 氣 業	100.00	1.95	1.62	7.75	5.60	5.55	-	60.17	8.77	8.59	-		171
營 造 業	100.00	0.62	0.41	2.64	0.89	0.68	-	55.51	7.42	30.60	-	1.24	2,102
批 發 及 零 售 業	100.00	1.25	0.66	2.09	5.09	68.36	-	5.27	4.19	12.49	-	0.61	691
住 宿 及 餐 飲 業	100.00	1.89	0.73	1.03	2.54	79.62	-	2.09	0.17	11.47	-	0.47	807
運輸、倉儲及通信業	100.00	0.44	1.69	2.66	4.15	5.98	-	5.87	61.23	17.00	-	0.98	969
金 融 及 保 險 業	100.00	2.29	7.15	31.56	21.04	21.56	-	1.16	2.25	3.01	-	9.99	197
不動產及租賃業	100.00		10.19	34.58	37.26	8.07	-		2.91	6.99	-		21
專業、科學及技術服務業	100.00	2.42	24.38	21.36	10.33	10.39	-	22.49	6.49	2.14	-		287
教 育 服 務 業	100.00	3.60	56.42	8.99	11.52	9.66	-	0.96	0.42	6.59	-	1.84	555
醫療保健及社會福利服務業	100.00	0.53	37.82	14.35	8.31	26.99	-	1.89	0.49	8.87	-	0.76	686
文化、運動及休閒服務業	100.00	1.52	12.37	10.51	13.36	34.18	-	13.01	4.59	8.94	-	1.53	244
其 他 服 務 業	100.00	1.17	2.90	3.44	5.27	46.27	-	5.55	2.46	31.67	-	1.26	2,044
公 共 行 政 業	100.00	3.36	3.36	3.56	11.05	13.94	-	1.10	0.50	10.16	####	0.41	2,214

表B15-2 台灣原住民就業者的職業 - 按受訪者地區及族別分

單位：%

				總計	民意代表、行政主管等	專業人員	技術及助理專業人員	事務工作人員	服務工作人員及售貨員	農林漁牧工作人員	技術工及有關工作人員	機械設備操作工及組裝工	非技術工及體力工	現役軍人	其他	樣本數(人)
總族計別			100.00	1.37	5.39	4.80	4.74	17.39	15.51	14.42	11.64	16.70	6.95	1.10	16,739	
阿	美	族	100.00	1.24	4.66	5.13	4.74	17.48	11.06	18.36	13.85	16.71	5.94	0.83	6,832	
泰	雅	族	100.00	1.91	6.32	5.10	5.14	18.96	21.96	8.38	10.50	14.35	6.32	1.06	2,610	
排	灣	族	100.00	1.23	6.04	4.01	4.65	17.58	13.22	16.16	10.05	16.39	9.36	1.30	3,141	
魯	凱	族	100.00	1.55	5.40	8.64	4.26	18.78	11.98	7.72	11.46	22.14	6.55	1.51	407	
布	農	族	100.00	0.79	3.71	3.91	3.56	13.23	24.64	10.59	11.32	19.27	7.99	1.00	1,971	
賽	夏	族	100.00	1.86	5.24	6.77	5.44	20.80	15.74	9.77	9.56	17.41	7.11	0.28	241	
雅	美	族	100.00	2.46	2.55	1.98	3.21	16.30	17.20	16.06	14.57	17.94	6.50	1.23	115	
卑	南	族	100.00	2.07	11.87	3.65	6.31	18.70	16.58	5.89	6.03	22.05	6.47	0.37	320	
鄒		族	100.00	2.12	6.72	4.76	9.66	16.58	34.24	7.45	4.20	9.69	1.55	3.02	237	
邵		族	100.00	4.88	-	8.64	4.29	34.80	24.65	1.74	4.88	10.54	5.57	-	25	
噶	馬	蘭	族	100.00	-	6.59	9.06	7.24	21.10	11.76	15.84	8.32	20.10	-	-	51
太	魯	閣	族	100.00	1.68	7.81	4.16	4.78	18.36	14.38	13.43	8.59	15.83	8.13	2.84	788
其		他	100.00													
行政區域			100.00													
台	灣	地區	100.00	1.37	5.39	4.80	4.74	17.39	15.50	14.41	11.64	16.70	6.95	1.10	16,732	
台	灣	省	100.00	1.34	5.37	4.61	4.58	16.97	16.07	14.60	11.75	16.71	6.91	1.10	16,046	
山	地	鄉	100.00	1.38	5.02	3.48	4.53	15.75	25.61	11.24	7.54	16.49	7.28	1.68	6,216	
平地原住民鄉鎮市			100.00	1.14	5.89	3.88	4.67	17.93	17.86	14.97	8.49	16.75	7.43	1.00	4,901	
非原住民鄉鎮市			100.00	1.50	5.29	6.75	4.55	17.55	2.24	18.48	20.30	16.96	5.92	0.46	4,929	
台北市			100.00	2.77	7.07	11.49	10.26	29.89	0.64	8.28	7.26	17.28	3.33	1.72	393	
高雄市			100.00	0.88	4.56	6.22	6.41	23.69	4.58	12.25	11.53	15.45	14.20	0.25	293	
金	馬	地區	100.00	-	-	4.58	5.04	21.50	28.42	28.07	7.20	-	5.19	-	7	
統計區域			100.00													
北部地區			100.00	1.83	4.90	7.07	5.10	18.05	6.35	15.94	17.62	17.54	5.09	0.51	4,756	
中部地區			100.00	0.94	4.71	3.05	4.00	15.58	25.99	11.08	11.42	16.43	6.03	0.78	2,258	
南部地區			100.00	1.27	5.50	4.58	4.96	18.38	16.30	14.41	9.19	15.23	8.64	1.54	3,412	
東部地區			100.00	1.23	5.95	3.84	4.62	17.00	18.22	14.46	8.53	16.97	7.77	1.42	6,307	
金馬地區			100.00	-	-	4.58	5.04	21.50	28.42	28.07	7.20	-	5.19	-	7	

表B16 台灣原住民參與原住民合作社情形 - 按受訪者人口特性分

單位：%

				是不是原住民會作社社員				有沒有從事原住民合作社的工作				樣本數 (人)
				總計	是	不是	不知道 \拒答	總計	有	沒有	不知道 \拒答	
<b>總性計別</b>				#####	3.48	93.35	3.17	100.00	1.09	95.79	3.12	15,575
男				100.00	3.59	92.96	3.44	100.00	1.17	95.44	3.40	8,786
女				100.00	3.34	93.85	2.81	100.00	0.99	96.25	2.76	6,790
<b>年 齡</b>												
15	～	19	歲	100.00	0.70	96.49	2.80	100.00	0.16	97.26	2.58	657
20	～	24	歲	100.00	1.85	94.60	3.55	100.00	0.69	95.76	3.55	1,623
25	～	29	歲	100.00	1.49	94.63	3.88	100.00	0.46	95.72	3.82	2,134
30	～	34	歲	100.00	2.19	93.86	3.94	100.00	0.59	95.56	3.85	2,174
35	～	39	歲	100.00	2.81	94.52	2.67	100.00	0.73	96.65	2.62	2,433
40	～	44	歲	100.00	3.31	93.75	2.94	100.00	1.58	95.43	2.99	2,165
45	～	49	歲	100.00	5.98	91.60	2.43	100.00	1.34	96.23	2.43	1,939
50	～	54	歲	100.00	5.42	91.63	2.94	100.00	1.95	95.17	2.88	1,096
55	～	59	歲	100.00	6.91	89.78	3.31	100.00	2.20	94.63	3.17	640
60	～	64	歲	100.00	10.07	87.79	2.14	100.00	2.74	95.12	2.14	399
65	歲	或	以	100.00	9.20	87.37	3.43	100.00	3.23	93.55	3.22	316
<b>教 育 程 度</b>												
國			小	100.00	5.89	91.07	3.04	100.00	1.83	95.12	3.04	3,935
國	(	初	)	100.00	2.62	93.41	3.97	100.00	0.74	95.41	3.84	4,018
高		中	職	100.00	2.79	94.18	3.02	100.00	0.91	96.11	2.97	5,599
專			科	100.00	1.77	96.00	2.23	100.00	0.63	97.05	2.32	1,197
大	學	或	以	100.00	3.41	94.40	2.19	100.00	1.06	96.84	2.10	826
<b>婚 姻 狀 況</b>												
未			婚	100.00	1.84	94.39	3.77	100.00	0.57	95.77	3.66	4,577
有	配		偶	100.00	4.18	92.99	2.84	100.00	1.30	95.88	2.81	9,769
離	婚	、	分	100.00	2.57	93.65	3.78	100.00	1.62	94.58	3.80	787
喪			偶	100.00	6.85	90.04	3.11	100.00	0.71	96.18	3.11	443
<b>個 人 每 月 收 入</b>												
未	滿	1	萬	100.00	5.43	89.73	4.84	100.00	1.32	93.84	4.84	215
1	萬	元	至	100.00	5.35	91.54	3.11	100.00	1.40	95.60	3.00	1,524
2	萬	元	至	100.00	4.08	93.84	2.08	100.00	1.48	96.47	2.06	3,822
3	萬	元	至	100.00	3.02	94.31	2.67	100.00	1.03	96.34	2.63	3,691
4	萬	元	至	100.00	3.76	94.32	1.91	100.00	0.87	97.31	1.82	2,197
5	萬	元	至	100.00	2.69	95.39	1.92	100.00	0.18	97.90	1.92	894
6	萬	元	至	100.00	3.82	92.98	3.20	100.00	0.63	96.41	2.96	489
7	萬	元	或	100.00	3.99	93.62	2.39	100.00	2.40	95.04	2.56	490

表B16-1 台灣原住民參與原住民合作社情形 - 按受訪者工作狀況分

單位：%

		是不是原住民會作社社員				有沒有從事原住民合作社的工作				樣本數 (人)
		總計	是	不是	不知道 \拒答	總計	有	沒有	不知道 \拒答	
<b>總</b>	<b>計</b>	<b>100.00</b>	<b>3.48</b>	<b>93.35</b>	<b>3.17</b>	<b>100.00</b>	<b>1.09</b>	<b>95.79</b>	<b>3.12</b>	<b>15,575</b>
<b>職</b>	<b>業</b>									
	民意代表、行政主管	100.00	7.16	89.02	3.81	100.00	2.29	93.90	3.81	229
	專業人員	100.00	3.48	93.84	2.67	100.00	1.00	96.32	2.67	902
	技術員及助理專業人員	100.00	2.37	94.42	3.21	100.00	0.40	96.39	3.21	803
	事務工作人員	100.00	2.75	95.12	2.13	100.00	1.90	96.10	2.00	794
	服務工作人員及售貨員	100.00	2.59	94.93	2.48	100.00	0.62	97.01	2.37	2,911
	農林漁牧工作人員	100.00	5.55	91.01	3.44	100.00	1.77	94.79	3.44	2,596
	技術工及有關工作人員	100.00	2.41	93.52	4.07	100.00	1.07	94.87	4.06	2,414
	機械設備操作工及組裝工	100.00	2.28	94.70	3.02	100.00	0.65	96.29	3.06	1,948
	非技術工及體力工	100.00	4.60	92.92	2.48	100.00	1.24	96.39	2.37	2,795
	不知道 \ 拒答	100.00	1.75	82.01	16.24	100.00	-	84.20	15.80	184
<b>行</b>	<b>業</b>									
	農、林、漁、牧業	100.00	5.52	91.14	3.34	100.00	1.78	94.94	3.29	3,003
	礦業及土石採取業	100.00	2.28	93.44	4.28	100.00	0.39	96.74	2.86	186
	製造業	100.00	2.23	94.25	3.51	100.00	0.57	95.84	3.59	2,562
	水電燃氣業	100.00	3.70	91.04	5.26	100.00	2.00	92.73	5.26	171
	營造業	100.00	3.66	92.42	3.92	100.00	1.24	94.84	3.92	2,102
	批發及零售業	100.00	1.80	95.76	2.43	100.00	0.13	97.44	2.43	691
	住宿及餐飲業	100.00	2.90	95.77	1.33	100.00	0.91	97.76	1.33	807
	運輸、倉儲及通信業	100.00	2.04	96.07	1.89	100.00	0.55	97.56	1.89	969
	金融及保險業	100.00	1.32	85.84	12.84	100.00	1.12	85.49	13.39	197
	不動產及租賃業	100.00	4.28	95.72	-	100.00	4.28	95.72	-	21
	專業、科學及技術服務業	100.00	1.58	96.18	2.24	100.00	1.09	96.67	2.24	287
	教育服務業	100.00	3.16	93.97	2.88	100.00	1.14	95.98	2.88	555
	醫療保健及社會福利服務業	100.00	3.18	93.93	2.89	100.00	0.38	96.74	2.89	686
	文化、運動及休閒服務業	100.00	3.96	92.46	3.58	100.00	0.91	95.51	3.58	244
	其他服務業	100.00	4.02	93.09	2.90	100.00	1.14	96.15	2.71	2,044
	公共行政業	100.00	3.59	94.32	2.09	100.00	1.63	96.50	1.88	1,050

表B16-2 台灣原住民參與原住民合作社情形 - 按受訪者地區及族別分

單位：%

				是不是原住民會作社社員				有沒有從事原住民合作社的工作				樣本數 (人)
				總計	是	不是	不知道 \\拒答	總計	有	沒有	不知道 \\拒答	
總計別				100.00	3.48	93.35	3.17	100.00	1.09	95.79	3.12	15,575
阿美族				100.00	4.17	93.13	2.70	100.00	1.16	96.22	2.62	6,426
泰雅族				100.00	3.26	95.09	1.64	100.00	1.20	97.20	1.61	2,445
排灣族				100.00	2.81	92.82	4.36	100.00	1.08	94.59	4.33	2,847
魯凱族				100.00	2.61	90.43	6.96	100.00	0.77	92.49	6.74	380
布農族				100.00	2.93	94.29	2.78	100.00	0.84	96.38	2.78	1,813
賽夏族				100.00	4.59	95.12	0.29	100.00	1.37	98.34	0.29	224
雅美族				100.00	2.49	91.38	6.12	100.00	1.02	92.85	6.12	108
卑南族				100.00	5.09	93.64	1.27	100.00	0.89	97.83	1.27	300
鄒族				100.00	4.08	90.32	5.60	100.00	1.40	93.01	5.60	233
邵族				100.00	8.12	91.88	-	100.00	4.01	95.99	-	24
噶馬蘭族				100.00	2.37	97.63	-	100.00	-	100.00	-	51
太魯閣族				100.00	1.51	90.96	7.52	100.00	0.83	91.64	7.52	724
行政區域												
台灣地區				100.00	3.49	93.35	3.16	100.00	1.09	95.80	3.11	15,569
台灣省				100.00	3.54	93.29	3.17	100.00	1.10	95.77	3.13	14,937
山地鄉				100.00	3.33	92.20	4.47	100.00	1.34	94.23	4.44	5,763
平地原住民鄉鎮市				100.00	4.45	92.32	3.23	100.00	1.04	95.77	3.19	4,537
非原住民鄉鎮市				100.00	2.90	95.60	1.50	100.00	0.87	97.68	1.46	4,638
台北市				100.00	2.53	96.15	1.32	100.00	1.15	97.73	1.11	380
高雄市				100.00	2.01	92.71	5.28	100.00	0.37	94.67	4.95	252
金馬地區				100.00	-	84.03	15.97	100.00	-	84.03	15.97	6
統計區域												
北部地區				100.00	3.74	94.84	1.42	100.00	1.09	97.55	1.35	4,513
中部地區				100.00	2.78	96.01	1.21	100.00	1.24	97.58	1.17	2,122
南部地區				100.00	2.95	91.67	5.38	100.00	1.22	93.46	5.32	3,117
東部地區				100.00	3.84	92.13	4.03	100.00	0.96	95.04	4.00	5,817
金馬地區				100.00	-	84.03	15.97	100.00	-	84.03	15.97	6

表B17 台灣原住民從業身分 - 按受訪者人口特性分

單位：%

				總計	雇主	自營作業者	受政府僱用者	受私人僱用者	無酬家屬工作者	現役軍人	拒答	樣本數(人)
<b>總性計別</b>				<b>100.00</b>	<b>1.68</b>	<b>10.24</b>	<b>13.33</b>	<b>63.09</b>	<b>4.05</b>	<b>6.95</b>	<b>0.66</b>	16,739
男				100.00	1.67	9.29	13.33	61.21	2.49	11.32	0.69	9,907
女				100.00	1.70	11.62	13.32	65.82	6.31	0.62	0.61	6,832
<b>年 齡</b>												
15	～	19	歲	100.00	-	1.59	3.78	81.10	3.86	9.16	0.51	723
20	～	24	歲	100.00	0.59	1.96	4.90	59.45	1.29	30.98	0.84	2,351
25	～	29	歲	100.00	0.83	4.45	11.91	70.47	2.29	9.05	0.99	2,346
30	～	34	歲	100.00	1.64	6.82	13.20	71.49	2.08	4.11	0.66	2,267
35	～	39	歲	100.00	1.93	8.75	16.22	68.87	2.47	1.27	0.48	2,464
40	～	44	歲	100.00	2.49	11.18	15.64	66.02	3.09	0.84	0.73	2,184
45	～	49	歲	100.00	2.33	13.34	20.11	59.57	3.89	0.40	0.36	1,947
50	～	54	歲	100.00	2.14	21.66	19.72	49.70	6.07	0.32	0.39	1,099
55	～	59	歲	100.00	2.30	26.10	14.09	43.23	13.31	0.06	0.90	640
60	～	64	歲	100.00	2.96	33.91	13.58	30.16	18.97	0.21	0.21	400
65	歲或	以上		100.00	4.35	43.39	4.88	18.85	27.25	0.34	0.92	317
<b>教 育 程 度</b>												
國			小	100.00	2.25	20.75	8.44	57.75	9.98	0.18	0.64	3,942
國	( 初 )		中	100.00	1.75	9.64	7.58	72.65	3.33	4.24	0.81	4,196
高	中		職	100.00	1.45	6.28	13.46	64.63	1.94	11.62	0.62	6,334
專			科	100.00	1.02	4.89	26.59	54.67	1.27	11.04	0.52	1,346
大	學或	以上		100.00	1.51	2.99	40.17	44.06	0.54	10.21	0.51	920
<b>婚 姻 狀 況</b>												
未			婚	100.00	0.69	3.51	7.71	69.25	1.94	16.15	0.75	5,458
有	配		偶	100.00	2.18	13.32	16.32	59.82	5.03	2.69	0.63	10,039
離	婚、	分	居	100.00	1.58	10.16	12.30	71.17	2.70	1.55	0.54	799
喪			偶	100.00	2.76	23.48	16.57	46.68	10.20	-	0.32	443
<b>個 人 每 月 收 入</b>												
未	滿	1 萬	元	100.00	-	-	-	-	100.00	-	-	215
1 萬	元	至未滿	2 萬	100.00	1.76	18.34	5.89	41.91	9.69	22.06	0.35	1,956
2 萬	元	至未滿	3 萬	100.00	1.35	12.13	13.92	66.73	1.97	3.35	0.54	3,955
3 萬	元	至未滿	4 萬	100.00	1.53	7.73	9.15	77.70	0.82	2.35	0.73	3,780
4 萬	元	至未滿	5 萬	100.00	1.21	6.93	12.14	72.06	0.57	6.50	0.58	2,350
5 萬	元	至未滿	6 萬	100.00	1.68	6.12	22.47	60.17	0.56	8.82	0.17	980
6 萬	元	至未滿	7 萬	100.00	3.49	5.64	37.17	45.13	0.98	7.35	0.24	528
7 萬	元	或	以上	100.00	7.44	11.46	36.76	40.41	0.78	2.92	0.22	505

表B17-1 台灣原住民從業身分 - 按受訪者工作狀況分

單位：%

	總計	雇主	自營作業者	受政府僱用者	受私人僱用者	無酬家屬工作者	現役軍人	拒答	樣本數(人)
<b>總計</b>	<b>100.00</b>	<b>1.68</b>	<b>10.24</b>	<b>13.33</b>	<b>63.09</b>	<b>4.05</b>	<b>6.95</b>	<b>0.66</b>	<b>16,739</b>
民意代表、行政主管	100.00	17.69	13.46	43.35	24.62	0.87	-	-	229
專業人員	100.00	1.54	1.80	40.65	55.31	0.12	-	0.57	902
技術員及助理專業人員	100.00	1.21	3.50	16.97	77.67	-	-	0.64	803
事務工作人員	100.00	0.07	1.21	42.26	55.42	0.33	-	0.72	794
服務工作人員及售貨員	100.00	2.30	14.31	18.03	62.43	2.49	-	0.44	2,911
農林漁牧工作人員	100.00	2.62	35.78	3.99	38.08	19.27	-	0.26	2,596
技術工及有關工作人員	100.00	1.50	4.00	5.17	87.96	0.33	-	1.04	2,414
機械設備操作工及組裝工	100.00	0.72	3.19	2.88	92.19	0.31	-	0.71	1,948
非技術工及體力工	100.00	1.11	3.96	16.42	75.50	2.42	-	0.59	2,795
現役軍人	100.00	-	-	-	-	-	100.00	-	1,164
不知道 \ 拒答	100.00	0.50	7.90	13.57	57.77	9.80	-	10.45	184
<b>行業</b>									
農、林、漁、牧業	100.00	2.44	32.27	4.71	42.06	18.14	-	0.38	3,003
礦業及土石採取業	100.00	-	3.26	11.92	83.99	0.39	-	0.44	186
製造業	100.00	1.26	1.40	1.64	94.28	0.55	-	0.86	2,562
水電燃氣業	100.00	3.92	5.97	20.50	67.78	1.09	-	0.74	171
營造業	100.00	1.68	3.07	1.86	91.98	0.42	-	0.99	2,102
批發及零售業	100.00	1.98	23.89	0.71	68.54	4.27	-	0.60	691
住宿及餐飲業	100.00	3.65	19.09	2.16	72.00	2.36	-	0.74	807
運輸、倉儲及通信業	100.00	1.09	5.17	3.60	89.14	0.65	-	0.35	969
金融及保險業	100.00	0.66	0.42	6.14	82.66	1.33	-	8.79	197
不動產及租賃業	100.00	4.28	9.60	-	86.12	-	-	-	21
專業、科學及技術服務業	100.00	2.30	5.35	13.48	78.35	-	-	0.52	287
教育服務業	100.00	0.19	1.41	64.59	33.03	0.39	-	0.40	555
醫療保健及社會福利服務業	100.00	1.32	1.71	24.23	72.34	-	-	0.40	686
文化、運動及休閒服務業	100.00	2.33	8.39	16.64	70.46	1.60	-	0.58	244
其他服務業	100.00	2.73	9.79	13.29	71.64	2.08	-	0.48	2,044
公共行政業	100.00	-	0.05	45.45	1.64	0.06	52.56	0.25	2,214

表B17-2 台灣原住民從業身分 - 按受訪者地區及族別分

單位：%

			總計	雇主	自營作業者	受政府僱用者	受私人僱用者	無酬家屬工作者	現役軍人	拒答	樣本數(人)
<b>總族</b>	<b>計別</b>		<b>100.00</b>	<b>1.68</b>	<b>10.24</b>	<b>13.33</b>	<b>63.09</b>	<b>4.05</b>	<b>6.95</b>	<b>0.66</b>	<b>16,739</b>
阿	美	族	100.00	1.42	9.81	8.84	69.95	3.47	5.94	0.56	6,832
泰	雅	族	100.00	2.49	10.61	19.30	55.40	5.19	6.32	0.70	2,610
排	灣	族	100.00	1.30	9.98	14.07	59.98	4.73	9.36	0.57	3,141
魯	凱	族	100.00	1.66	7.39	20.31	59.12	4.13	6.55	0.85	407
布	農	族	100.00	2.19	10.85	15.46	58.89	3.66	7.99	0.95	1,971
賽	夏	族	100.00	2.90	9.75	12.58	62.73	4.33	7.11	0.59	241
雅	美	族	100.00	2.74	12.72	13.68	53.88	8.35	6.50	2.13	115
卑	南	族	100.00	1.95	12.10	18.16	58.49	2.83	6.47	-	320
鄒		族	100.00	1.22	16.19	23.87	53.63	3.53	1.55	-	237
邵		族	100.00	3.62	10.53	5.63	55.53	19.11	5.57	-	25
噶	馬	蘭	100.00	-	9.14	15.22	66.58	6.73	-	2.33	51
太	魯	閣	100.00	1.07	11.06	15.69	60.18	2.81	8.13	1.07	788
<b>行政區域</b>											
台	灣	地區	100.00	1.68	10.24	13.32	63.10	4.05	6.95	0.66	16,732
台	灣	省	100.00	1.70	10.41	13.33	62.90	4.15	6.91	0.62	16,046
山	地	鄉	100.00	1.93	12.55	17.88	53.72	5.81	7.28	0.84	6,216
平地原住民鄉鎮市			100.00	1.55	13.54	12.22	59.55	5.29	7.43	0.42	4,901
非原住民鄉鎮市			100.00	1.55	4.59	8.69	77.79	0.91	5.92	0.54	4,929
台北市			100.00	2.31	7.99	14.95	69.13	1.68	3.33	0.61	393
高雄市			100.00	0.23	4.22	10.60	65.91	1.99	14.20	2.85	293
金馬地區			100.00	-	8.17	38.52	48.11	-	5.19	-	7
<b>統計區域</b>											
北部地區			100.00	2.10	5.86	11.11	73.27	2.15	5.09	0.42	4,756
中部地區			100.00	1.27	12.99	13.33	61.81	3.74	6.03	0.83	2,258
南部地區			100.00	1.33	10.38	15.47	58.41	4.79	8.64	0.97	3,412
東部地區			100.00	1.71	12.49	13.82	58.42	5.19	7.77	0.61	6,307
金馬地區			100.00	-	8.17	38.52	48.11	-	5.19	-	7



**表B18 台灣原住民受政府僱用者有沒有正式公務員任用資格 - 按受訪者人口特性分**

單位：%

				總計	有	沒有	拒答	樣本數 (人)
<b>總性計別</b>				<b>100.00</b>	<b>42.03</b>	<b>56.84</b>	<b>1.12</b>	<b>2,233</b>
男				100.00	52.48	46.16	1.36	1,323
女				100.00	26.84	72.38	0.78	910
<b>年 齡</b>								
15	～	19	歲	100.00	-	100.00	-	27
20	～	24	歲	100.00	21.59	78.41	-	115
25	～	29	歲	100.00	38.30	59.97	1.72	281
30	～	34	歲	100.00	51.35	47.83	0.82	299
35	～	39	歲	100.00	45.52	53.15	1.32	400
40	～	44	歲	100.00	44.16	54.89	0.94	342
45	～	49	歲	100.00	47.89	50.86	1.25	391
50	～	54	歲	100.00	43.59	56.12	0.29	217
55	～	59	歲	100.00	27.10	69.57	3.33	91
60	～	64	歲	100.00	18.11	80.62	1.27	54
65	歲或	以	上	100.00	20.97	79.03	-	15
<b>教 育 程 度</b>								
國			小	100.00	8.67	91.04	0.29	333
國	( 初 )		中	100.00	13.50	85.78	0.72	319
高	中		職	100.00	40.69	57.80	1.51	853
專			科	100.00	70.20	28.32	1.48	358
大	學或	以	上	100.00	72.42	26.60	0.98	371
<b>婚 姻 狀 況</b>								
未			婚	100.00	35.20	63.75	1.05	422
有	配		偶	100.00	45.50	53.30	1.20	1,639
離	婚、	分	居	100.00	29.43	69.63	0.94	98
喪			偶	100.00	20.84	79.16	-	73
<b>個 人 每 月 收 入</b>								
未	滿	1	萬 元	100.00	-	-	-	-
1	萬 元	至	未滿2萬 元	100.00	17.39	81.75	0.86	115
2	萬 元	至	未滿3萬 元	100.00	11.03	88.42	0.55	552
3	萬 元	至	未滿4萬 元	100.00	22.21	76.91	0.88	347
4	萬 元	至	未滿5萬 元	100.00	58.54	40.53	0.94	285
5	萬 元	至	未滿6萬 元	100.00	69.72	29.12	1.17	220
6	萬 元	至	未滿7萬 元	100.00	86.94	13.06	-	196
7	萬 元	或	以 上	100.00	80.25	18.67	1.07	186

註：本題調查對象為受政府僱用者

**表B18-1 台灣原住民受政府僱用者有沒有正式公務員任用資格 - 按受訪者工作狀況分**

單位：%

	總計	有	沒有	拒答	樣本數 (人)
<b>總計</b>	<b>100.00</b>	<b>42.03</b>	<b>56.84</b>	<b>1.12</b>	<b>2,233</b>
<b>職業</b>					
民意代表、行政主管	100.00	66.05	33.31	0.63	99
專業人員	100.00	73.76	25.08	1.16	367
技術員及助理專業人員	100.00	47.30	51.55	1.14	136
事務工作人員	100.00	34.37	63.93	1.71	337
服務工作人員及售貨員	100.00	61.19	37.39	1.42	526
農林漁牧工作人員	100.00	6.25	93.22	0.54	103
技術工及有關工作人員	100.00	22.15	76.45	1.40	125
機械設備操作工及組裝工	100.00	19.45	78.84	1.71	56
非技術工及體力工	100.00	8.88	90.88	0.24	459
不知道 \ 拒答	100.00	59.81	36.07	4.11	25
<b>行業</b>					
農、林、漁、牧業	100.00	12.92	86.69	0.39	142
礦業及土石採取業	100.00	4.41	95.59	-	22
製造業	100.00	6.88	93.12	-	42
水電燃氣業	100.00	55.56	44.44	-	35
營造業	100.00	12.20	87.80	-	39
批發及零售業	100.00	-	78.81	21.19	5
住宿及餐飲業	100.00	10.18	89.82	-	17
運輸、倉儲及通信業	100.00	55.14	42.21	2.64	35
金融及保險業	100.00	36.78	63.22	-	12
不動產及租賃業	100.00	-	-	-	
專業、科學及技術服務業	100.00	66.29	30.82	2.89	39
教育服務業	100.00	63.85	35.61	0.55	359
醫療保健及社會福利服務業	100.00	35.15	63.43	1.42	166
文化、運動及休閒服務業	100.00	5.58	94.42	-	41
其他服務業	100.00	21.23	77.86	0.91	272
公共行政業	100.00	48.97	49.57	1.45	1,007

註：本題調查對象為受政府僱用者

**表B18-2 台灣原住民受政府雇用者有沒有正式公務員任用資格 - 按受訪者地區及族別分**

單位：%

				總計	有	沒有	拒答	樣本數 (人)
<b>總計</b>				<b>100.00</b>	<b>42.03</b>	<b>56.84</b>	<b>1.12</b>	<b>2,233</b>
<b>族別</b>								
阿	美	族		100.00	40.66	57.78	1.56	605
泰	雅	族		100.00	41.36	57.26	1.38	505
排	灣	族		100.00	50.24	49.41	0.35	442
魯	凱	族		100.00	36.69	63.31	-	83
布	農	族		100.00	33.31	65.34	1.35	305
賽	夏	族		100.00	51.02	48.98	-	30
雅	美	族		100.00	7.49	92.51	-	16
卑	南	族		100.00	38.23	61.77	-	58
鄒		族		100.00	30.67	67.58	1.75	57
邵		族		100.00	-	100.00	-	1
噶	馬	蘭	族	100.00	31.32	68.68	-	8
太	魯	閣	族	100.00	57.60	40.80	1.60	124
<b>行政區域</b>								
台	灣	地	區	100.00	41.97	56.91	1.12	2,231
台	灣	省		100.00	41.79	57.09	1.12	2,141
山	地	鄉		100.00	37.39	61.62	0.99	1,112
平地原住民鄉鎮市				100.00	39.76	58.92	1.32	600
非原住民鄉鎮市				100.00	56.03	42.77	1.19	428
台北市				100.00	48.89	49.37	1.75	59
高雄市				100.00	41.49	58.51	-	31
金	馬	地	區	100.00	100.00	-	-	3
<b>統計區域</b>								
北	部	地	區	100.00	42.03	56.97	1.00	529
中	部	地	區	100.00	39.80	58.63	1.57	301
南	部	地	區	100.00	46.19	53.41	0.40	528
東	部	地	區	100.00	40.12	58.40	1.48	-
金	馬	地	區	100.00	100.00	-	-	3

註：本題調查對象為受政府僱用者

表B19 台灣原住民目前工作地點的縣市 - 按受訪者人口特性分

			總計	台北縣	宜蘭縣	桃園縣	新竹縣	苗栗縣	台中縣	彰化縣
總 性 別	計 別		100.00	11.58	2.25	12.46	3.34	1.61	5.81	0.66
	男		100.00	11.86	2.58	13.58	3.65	1.67	6.06	0.75
	女		100.00	11.22	1.82	11.00	2.94	1.54	5.49	0.54
年 齡	年 齡									
	15	19 歲	100.00	15.73	2.93	20.73	1.76	2.23	7.36	0.74
	20	~ 24 歲	100.00	15.18	1.40	15.73	3.28	1.86	6.15	0.66
	25	~ 29 歲	100.00	13.68	1.87	14.03	3.59	1.43	5.00	0.66
	30	~ 34 歲	100.00	12.28	2.71	12.65	3.97	1.78	5.87	0.71
	35	~ 39 歲	100.00	11.36	2.56	14.08	3.23	1.04	6.86	0.80
	40	~ 44 歲	100.00	11.64	2.11	12.91	2.84	1.31	7.27	0.78
	45	~ 49 歲	100.00	10.50	2.98	10.61	3.37	1.89	5.66	0.71
	50	~ 54 歲	100.00	8.65	2.04	7.63	3.15	1.52	4.73	0.38
	55	~ 59 歲	100.00	6.29	1.70	4.51	3.16	2.42	2.95	0.44
	60	~ 64 歲	100.00	5.80	1.45	6.48	5.27	1.99	2.42	-
	65	歲 或 以 上	100.00	1.32	1.65	2.46	3.39	2.09	2.56	0.11
教 育 程 度	教 育 程 度									
	國 小		100.00	7.92	1.86	8.97	3.77	1.40	5.82	0.78
	國 ( 初 ) 中		100.00	13.43	2.62	14.68	3.46	1.68	6.83	0.77
	高 中 職		100.00	12.55	1.96	14.23	3.01	1.76	5.59	0.61
	專 科		100.00	11.23	2.85	11.14	3.61	1.36	4.76	0.20
婚 姻 狀 況	大 學 或 以 上		100.00	13.89	3.47	8.10	2.53	1.61	3.85	0.52
	婚 姻 狀 況									
	未 婚		100.00	15.16	1.58	15.08	2.30	1.31	6.23	0.64
	有 配 偶		100.00	10.41	2.57	11.56	3.78	1.74	5.76	0.63
	離 婚 、 分 居		100.00	9.57	2.06	13.33	2.99	2.00	4.98	1.34
個 人 每 月 收 入	喪 偶		100.00	3.86	2.39	3.66	4.95	1.30	4.03	0.34
	個 人 每 月 收 入									
	未 滿 1 萬 元		100.00	2.42	3.76	8.07	3.88	4.11	3.07	0.15
	1 萬 元 至 未 滿 2 萬 元		100.00	5.28	2.66	7.02	4.61	3.09	5.67	0.39
	2 萬 元 至 未 滿 3 萬 元		100.00	9.27	2.78	11.33	3.88	1.79	6.16	0.78
	3 萬 元 至 未 滿 4 萬 元		100.00	15.62	1.69	15.96	3.12	1.48	6.69	0.80
	4 萬 元 至 未 滿 5 萬 元		100.00	15.96	1.77	17.53	3.46	1.44	6.09	0.48
	5 萬 元 至 未 滿 6 萬 元		100.00	14.49	4.41	15.46	2.80	1.35	5.81	0.80
	6 萬 元 至 未 滿 7 萬 元		100.00	12.26	4.41	13.23	4.82	2.60	5.73	0.93
	7 萬 元 或 以 上		100.00	12.66	4.49	14.37	4.73	1.51	4.15	0.79

表B19 台灣原住民目前工作地點的縣市 - 按受訪者人口特性分(續1)

			南投 縣	雲林 縣	嘉義 縣	台南 縣	高雄 縣	屏東 縣	台東 縣	花蓮 縣	澎湖 縣	基隆 市
總 性	計 別		5.23	0.29	1.03	0.80	3.64	8.37	11.58	15.51	0.03	1.16
	男		5.54	0.43	0.92	0.84	3.67	6.96	11.76	14.70	0.04	1.04
	女		4.82	0.10	1.17	0.75	3.61	10.20	11.35	16.56	0.02	1.30
15	19	歲	3.92	0.31	0.67	1.18	2.44	5.55	5.66	11.25	-	0.16
20	~	24 歲	4.23	0.16	0.81	1.22	3.10	6.28	6.68	11.22	-	0.81
25	~	29 歲	5.41	0.45	0.59	0.76	4.37	6.05	8.09	13.20	0.02	0.61
30	~	34 歲	6.04	0.67	0.85	1.17	3.68	7.46	9.32	14.18	0.07	0.99
35	~	39 歲	5.99	0.40	1.26	0.79	3.52	7.86	11.48	13.41	0.09	1.42
40	~	44 歲	4.93	0.06	1.10	0.99	3.82	9.34	11.33	15.32	0.06	1.08
45	~	49 歲	5.00	0.20	1.70	0.48	3.85	8.91	13.09	16.60	-	2.43
50	~	54 歲	5.49	0.05	0.87	0.22	3.87	12.49	16.33	20.09	-	1.40
55	~	59 歲	6.10	0.07	0.70	0.46	2.90	10.63	22.84	25.69	-	1.12
60	~	64 歲	4.00	-	0.99	0.17	4.12	13.03	23.93	24.97	-	0.94
65	歲 或 以 上		2.69	-	1.97	-	2.43	16.26	26.44	33.51	-	-
國	小		5.85	0.19	0.67	0.69	4.72	10.23	17.16	19.69	0.04	1.34
國	( 初 )	中	6.34	0.22	1.45	0.92	3.41	6.50	9.79	14.04	0.07	1.11
高	中	職	4.32	0.45	0.95	0.76	3.43	8.12	10.30	13.87	0.02	1.18
專		科	3.97	0.24	1.37	0.89	3.26	9.76	6.08	16.17	-	0.92
大	學 或 以 上		4.79	-	0.76	0.93	1.74	8.36	10.33	12.96	-	0.70
未	婚		3.80	0.29	0.78	1.03	2.61	5.57	8.45	13.61	0.01	0.83
有	配	偶	5.75	0.26	1.10	0.68	4.10	9.50	12.58	16.00	0.05	1.31
離	婚 、 分	居	5.31	0.77	1.11	1.32	2.68	8.54	11.88	17.35	-	1.18
喪		偶	8.40	-	2.01	0.20	5.90	12.23	21.14	21.18	-	1.20
未 滿 1 萬 元			3.90	-	0.90	0.41	3.68	18.17	20.96	22.43	-	-
1 萬元至未滿2萬元			9.67	0.20	0.87	0.44	4.04	8.74	19.43	18.41	0.10	1.53
2 萬元至未滿3萬元			9.28	0.19	1.08	0.55	3.64	8.68	12.30	16.11	0.01	0.92
3 萬元至未滿4萬元			3.88	0.20	0.64	0.85	3.27	6.54	8.25	12.97	-	1.22
4 萬元至未滿5萬元			3.26	0.35	1.08	0.63	2.85	6.09	6.85	12.26	0.06	1.38
5 萬元至未滿6萬元			3.16	1.01	0.87	0.57	3.82	6.52	8.75	11.05	-	1.11
6 萬元至未滿7萬元			3.50	-	1.84	0.43	2.58	8.05	12.77	8.95	-	1.14
7 萬元 或 以 上			4.30	-	0.88	0.86	1.98	6.91	7.94	11.66	-	4.12

表B19 台灣原住民目前工作地點的縣市 - 按受訪者人口特性分(續2)

單位：%

			新竹市	台中市	嘉義市	台南市	台北市	高雄市	金門縣	連江縣	不知道/ 拒答	樣本數 (人)
總性	計別		1.20	2.11	0.18	0.50	5.58	2.97	0.10	0.07	1.94	15,575
	男		1.05	2.09	0.10	0.46	4.66	3.15	0.16	0.10	2.18	8,786
	女		1.40	2.13	0.29	0.55	6.78	2.74	0.03	0.02	1.63	6,790
15	19	歲	1.31	3.26	0.10	1.14	6.58	3.30	-	-	1.71	657
20	~	24 歲	2.08	2.98	0.49	0.87	9.89	3.87	-	0.07	0.98	1,623
25	~	29 歲	1.86	2.64	0.21	0.97	7.56	3.91	0.18	0.13	2.73	2,134
30	~	34 歲	1.49	2.08	0.13	0.52	5.99	3.17	0.25	0.13	1.84	2,174
35	~	39 歲	0.80	2.06	0.07	0.27	5.09	2.72	0.20	0.05	2.59	2,433
40	~	44 歲	1.19	2.53	0.14	0.16	4.35	2.41	-	0.05	2.28	2,165
45	~	49 歲	0.94	1.79	0.28	0.38	4.20	2.50	0.09	0.10	1.74	1,939
50	~	54 歲	0.39	1.35	0.15	0.32	4.16	3.05	-	-	1.65	1,096
55	~	59 歲	0.17	0.28	-	0.45	3.45	2.96	-	-	0.71	640
60	~	64 歲	0.30	0.18	-	-	1.53	1.47	-	-	0.96	399
65	歲或以上		0.78	0.11	-	0.17	0.37	0.31	-	-	1.37	316
國		小	0.39	1.39	0.05	0.34	2.83	2.09	0.04	0.02	1.76	3,935
國	(初)	中	1.11	2.14	0.24	0.19	3.73	2.22	0.18	0.10	2.76	4,018
高	中	職	1.56	2.38	0.22	0.59	6.85	3.44	0.08	0.09	1.71	5,599
專		科	2.16	2.43	0.23	1.10	10.24	4.73	0.25	0.07	0.99	1,197
大	學或以上		1.68	3.12	0.20	1.28	12.41	5.06	-	-	1.69	826
未		婚	1.51	2.70	0.27	0.96	9.18	3.87	0.13	0.10	2.01	4,577
有	配	偶	1.10	1.84	0.13	0.33	4.03	2.71	0.09	0.07	1.94	9,769
離	婚、分	居	1.03	2.36	0.40	0.11	5.86	2.02	0.13	-	1.68	787
喪		偶	0.58	1.37	-	0.30	2.16	1.02	-	-	1.75	443
未	滿1萬元		-	0.36	-	0.40	0.99	0.81	-	-	1.54	215
1萬元至未滿2萬元			0.36	1.46	0.09	0.05	2.76	1.87	0.09	0.07	1.13	1,524
2萬元至未滿3萬元			0.89	2.20	0.13	0.74	3.84	2.18	0.11	-	1.18	3,822
3萬元至未滿4萬元			2.05	2.84	0.32	0.51	6.15	2.91	0.07	0.07	1.91	3,691
4萬元至未滿5萬元			1.81	3.05	0.21	0.43	7.65	2.64	-	0.06	2.62	2,197
5萬元至未滿6萬元			1.42	1.38	0.08	0.14	8.86	3.39	-	0.11	2.59	894
6萬元至未滿7萬元			1.01	1.95	-	-	9.79	2.29	0.56	0.16	0.99	489
7萬元或以上			1.24	1.95	0.14	0.89	9.38	2.47	0.05	0.17	2.35	490

表B19-1 台灣原住民目前工作地點的縣市 - 按受訪者工作狀況分

單位：%

	總計	台北縣	宜蘭縣	桃園縣	新竹縣	苗栗縣	台中縣
<b>總計</b>	<b>100.00</b>	<b>11.58</b>	<b>2.25</b>	<b>12.46</b>	<b>3.34</b>	<b>1.61</b>	<b>5.81</b>
<b>職業</b>							
民意代表、行政主管	100.00	14.58	2.28	9.47	2.54	1.95	2.59
專業人員	100.00	10.48	4.32	7.68	1.97	1.43	4.71
技術員及助理專業人員	100.00	13.77	2.18	15.40	3.52	1.60	2.80
事務工作人員	100.00	10.61	1.76	8.55	2.44	1.38	3.03
服務工作人員及售貨員	100.00	11.21	2.00	9.77	3.21	1.51	4.37
農林漁牧工作人員	100.00	0.44	3.20	3.41	4.43	2.82	5.02
技術工及有關工作人員	100.00	18.24	1.38	17.27	3.17	1.00	7.79
機械設備操作工及組裝工	100.00	20.24	2.12	24.64	2.89	1.00	8.11
非技術工及體力工	100.00	10.69	1.89	13.37	3.69	1.63	7.00
不知道 \ 拒答	100.00	5.02	3.45	7.74	2.38	1.95	5.98
<b>行業</b>							
農、林、漁、牧業	100.00	1.07	3.06	3.77	4.42	2.77	5.34
礦業及土石採取業	100.00	10.59	6.18	7.59	0.45	3.46	2.95
製造業	100.00	23.63	0.90	28.64	3.56	1.25	10.17
水電燃氣業	100.00	15.08	2.10	12.40	0.96	1.17	2.37
營造業	100.00	15.60	1.78	14.42	4.63	1.31	7.27
批發及零售業	100.00	15.47	1.46	11.27	1.36	1.07	2.64
住宿及餐飲業	100.00	11.00	0.93	10.91	2.94	1.18	2.31
運輸、倉儲及通信業	100.00	13.33	3.00	17.67	2.22	0.97	6.45
金融及保險業	100.00	5.97	0.94	10.69	2.35	0.92	2.40
不動產及租賃業	100.00	13.91	-	12.63	7.70	-	12.62
專業、科學及技術服務業	100.00	12.99	0.90	11.75	2.19	0.36	4.23
教育服務業	100.00	10.73	3.46	6.70	1.71	1.90	4.65
醫療保健及社會福利服務業	100.00	8.58	2.96	7.90	2.68	0.57	3.38
文化、運動及休閒服務業	100.00	7.66	1.95	7.77	3.25	4.30	1.95
其他服務業	100.00	10.57	1.99	8.93	2.78	1.52	4.76
公共行政業	100.00	5.91	4.48	6.38	3.45	1.42	4.92

表B19-1 台灣原住民目前工作地點的縣市 - 按受訪者工作狀況分(續1)

單位：%

	彰化縣	南投縣	雲林縣	嘉義縣	台南縣	高雄縣	屏東縣	台東縣	花蓮縣	澎湖縣
<b>總計</b>	<b>0.66</b>	<b>5.23</b>	<b>0.29</b>	<b>1.03</b>	<b>0.80</b>	<b>3.64</b>	<b>8.37</b>	<b>11.58</b>	<b>15.51</b>	<b>0.03</b>
<b>職業</b>										
民意代表、行政主管	0.30	3.78	-	1.53	0.98	2.54	8.43	14.48	15.16	-
專業人員	0.32	4.04	0.10	0.58	0.83	2.13	11.28	12.92	19.34	-
技術員及助理專業人員	0.96	1.46	0.52	1.35	0.87	2.82	6.90	7.05	11.98	-
事務工作人員	0.11	6.10	-	1.98	0.70	3.58	8.49	13.45	14.81	0.18
服務工作人員及售貨員	0.39	3.04	0.14	0.55	0.79	2.61	10.44	10.58	17.93	-
農林漁牧工作人員	0.06	17.28	0.05	2.86	0.05	4.65	11.60	23.00	18.92	-
技術工及有關工作人員	0.98	1.26	0.85	0.28	1.40	4.68	6.28	5.63	14.07	-
機械設備操作工及組裝工	1.24	1.73	0.42	0.22	1.13	3.70	3.71	3.43	9.37	0.12
非技術工及體力工	0.95	3.81	0.20	0.61	0.81	3.53	7.65	13.45	14.93	0.05
不知道 \ 拒答	1.71	0.68	-	3.83	-	5.98	9.74	3.53	22.19	-
<b>行業</b>										
農、林、漁、牧業	0.10	15.80	0.04	2.85	0.09	4.68	11.27	22.56	18.94	0.03
礦業及土石採取業	0.14	2.64	0.39		0.96	3.56	5.24	10.85	37.94	-
製造業	1.93	0.92	0.47	0.35	1.48	3.31	3.18	1.66	5.07	-
水電燃氣業	0.45	1.29	2.76		0.38	3.27	7.94	9.53	17.88	-
營造業	0.52	2.22	0.60	0.21	1.63	4.31	6.85	8.67	13.57	0.02
批發及零售業	0.35	2.26	0.17	0.26	1.03	3.33	9.46	10.92	18.18	-
住宿及餐飲業	0.34	3.09	0.04	1.03	1.47	2.98	12.35	8.84	18.29	-
運輸、倉儲及通信業	0.93	2.56	0.60	0.11	0.94	3.76	4.86	5.21	14.46	0.25
金融及保險業	0.93	3.59	-	-	0.43	0.46	7.77	10.47	13.33	-
不動產及租賃業	-	-	-	-	-	-	-	6.64	9.95	-
專業、科學及技術服務業	0.41	0.76	0.83	0.38	1.34	3.33	5.33	8.62	13.01	0.51
教育服務業	0.29	5.24		0.95	0.29	3.25	12.53	13.20	19.41	
醫療保健及社會福利服務業	0.43	2.70	0.13	1.00	0.37	2.36	12.91	12.38	23.07	-
文化、運動及休閒服務業	0.34	3.88	-	0.75	-	2.92	8.08	9.20	21.28	-
其他服務業	0.69	3.25	0.12	0.32	0.36	2.20	8.70	12.42	17.81	-
公共行政業	0.15	6.13	-	2.73	0.35	5.62	11.30	17.68	16.16	-



表B19-1 台灣原住民目前工作地點的縣市 - 按受訪者工作狀況分(續2)

單位：%

	基隆市	新竹市	台中市	嘉義市	台南市	台北市	高雄市	金門縣	連江縣	不知道/拒答	樣本數(人)
<b>總計</b>	<b>1.16</b>	<b>1.20</b>	<b>2.11</b>	<b>0.18</b>	<b>0.50</b>	<b>5.58</b>	<b>2.97</b>	<b>0.10</b>	<b>0.07</b>	<b>1.94</b>	<b>15,575</b>
<b>職業</b>											
民意代表、行政主管	-	2.84	0.55	-	1.22	7.41	2.26	-	0.43	4.69	229
專業人員	0.53	1.58	2.27	0.46	0.47	8.70	2.50	-	0.09	1.29	902
技術員及助理專業人員	1.54	3.56	2.85	0.08	1.32	11.22	4.30	0.04	0.12	1.79	803
事務工作人員	0.30	1.45	1.53	0.13	0.85	12.99	4.24	-	0.04	1.27	794
服務工作人員及售貨員	0.99	1.16	3.25	0.43	0.73	9.47	3.82	0.12	0.06	1.46	2,911
農林漁牧工作人員	0.18	0.06	0.08	0.04	0.05	0.07	0.96	0.04	-	0.75	2,596
技術工及有關工作人員	1.73	0.97	2.41	0.17	0.54	4.14	3.39	0.42	0.09	1.86	2,414
機械設備操作工及組裝工	1.57	1.54	2.63	0.09	0.51	2.78	3.77	-	0.08	2.94	1,948
非技術工及體力工	1.97	1.33	2.26	0.06	0.26	4.80	2.66	0.03	0.08	2.30	2,795
不知道 \ 拒答	-	-	1.42	0.57	0.53	8.25	0.39	-	-	14.67	184
<b>行業</b>											
農、林、漁、牧業	0.26	0.06	0.13	0.03	0.05	0.25	0.95	0.03	0.00	1.45	3,003
礦業及土石採取業	0.56	-	-	-	-	1.06	3.17	-	-	2.27	186
製造業	0.95	2.55	1.89	0.08	0.58	2.44	2.59	-	-	2.39	2,562
水電燃氣業	10.28	-	0.47	-	-	7.03	1.27	0.72	-	2.66	171
營造業	1.15	1.00	2.66	0.05	0.47	4.44	3.54	0.53	0.38	2.15	2,102
批發及零售業	1.27	0.82	3.13	0.32	1.18	10.83	2.66	-	-	0.54	691
住宿及餐飲業	1.19	1.61	2.20	0.19	0.80	10.57	3.74	-	-	1.97	807
運輸、倉儲及通信業	3.26	0.78	3.92	0.19	0.59	4.25	5.84	-	0.03	3.84	969
金融及保險業	-	2.47	3.21	-	1.04	14.85	8.42	-	-	9.77	197
不動產及租賃業	-	-	4.93	-	-	25.68	5.95	-	-	-	21
專業、科學及技術服務業	0.41	2.51	3.82	0.37	1.52	17.97	3.65	-	-	2.80	287
教育服務業	0.34	1.33	1.48	0.24	0.36	6.00	4.00	-	-	1.94	555
醫療保健及社會福利服務業	0.96	1.53	2.82	0.88	0.50	8.62	2.58	-	-	0.70	686
文化、運動及休閒服務業	-	0.92	3.54	-	0.67	17.87	3.22	-	-	0.47	244
其他服務業	2.06	1.51	3.88	0.42	0.55	10.03	3.24	0.04	-	1.86	2,044
公共行政業	0.35	0.88	0.79	0.15	0.64	6.06	3.62	0.16	0.22	0.44	1,050

表B19-2 台灣原住民目前工作地點的縣市 - 按受訪者地區及族別分

			總計	台北縣	宜蘭縣	桃園縣	新竹縣	苗栗縣	台中縣	彰化縣	南投縣	雲林縣	嘉義縣
<b>總族別</b>			<b>100.00</b>	<b>11.58</b>	<b>2.25</b>	<b>12.46</b>	<b>3.34</b>	<b>1.61</b>	<b>5.81</b>	<b>0.66</b>	<b>5.23</b>	<b>0.29</b>	<b>1.03</b>
阿	美	族	100.00	18.10	0.81	15.84	1.19	0.40	4.02	0.58	0.34	0.13	0.07
泰	雅	族	100.00	7.37	10.73	19.34	13.31	5.68	9.34	0.38	14.28	0.20	0.04
排	灣	族	100.00	5.00	0.30	5.70	1.47	0.20	7.60	0.90	0.38	0.61	0.20
魯	凱	族	100.00	6.18	0.14	6.45	1.30	0.35	3.49	0.84	0.85	0.13	-
布	農	族	100.00	9.24	0.85	8.01	0.93	0.27	7.32	1.27	21.29	0.47	0.51
賽	夏	族	100.00	5.20	1.30	10.35	19.21	30.30	3.74	-	1.00	0.25	-
雅	美	族	100.00	8.66	-	18.55	-	4.10	7.03	-	-	-	-
卑	南	族	100.00	7.11	0.18	8.08	0.30	0.49	4.07	1.26	0.23	-	0.26
鄒		族	100.00	4.20	-	1.81	0.41	0.39	5.31	-	4.16	-	56.74
邵		族	100.00	3.99	-	-	5.17	-	-	-	54.67	-	21.05
噶	馬	蘭族	100.00	40.40	-	4.26	-	-	4.63	-	-	-	-
太	魯	閣族	100.00	7.25	1.15	5.97	1.11	-	1.77	-	2.40	0.56	0.26
<b>行政區域</b>													
台	灣	地區	100.00	11.58	2.25	12.46	3.34	1.61	5.81	0.66	5.23	0.29	1.03
台	灣	省	100.00	11.72	2.34	12.88	3.48	1.68	6.03	0.69	5.45	0.29	1.07
山	地	鄉	100.00	5.03	4.35	7.75	5.63	2.14	6.15	0.39	12.22	0.55	2.54
半	地	原住民鄉鎮市	100.00	9.09	0.70	5.59	1.16	1.54	2.18	0.25	0.51	0.11	0.03
非	原住民鄉鎮市		100.00	22.61	1.45	26.39	3.06	1.24	9.66	1.47	1.87	0.13	0.28
台	北	市	100.00	12.48	0.18	1.56	-	-	0.51	-	-	-	-
高	雄	市	100.00	1.90	0.22	3.94	0.21	0.16	0.67	-	-	0.68	-
金	馬	地區	100.00	-	-	-	-	-	-	-	-	-	-
<b>統計區域</b>													
北	部	地區	100.00	26.28	6.51	33.66	9.32	0.29	0.66	0.01	0.09	0.12	-
中	部	地區	100.00	1.42	0.24	1.44	0.75	10.51	27.87	3.58	37.19	0.54	0.28
南	部	地區	100.00	2.88	0.12	2.26	0.85	0.13	3.69	0.32	0.26	0.49	4.90
東	部	地區	100.00	8.54	0.83	5.50	0.98	0.19	2.91	0.28	0.22	0.21	0.03
金	馬	地區	100.00	-	-	-	-	-	-	-	-	-	-

**表B19-2 台灣原住民目前工作地點的縣市 - 按受訪者地區及族別分(續1)**

			台南縣	高雄縣	屏東縣	台東縣	花蓮縣	澎湖縣	基隆市	新竹市	台中市
<b>總族</b>		<b>計別</b>	<b>0.80</b>	<b>3.64</b>	<b>8.37</b>	<b>11.58</b>	<b>15.51</b>	<b>0.03</b>	<b>1.16</b>	<b>1.20</b>	<b>2.11</b>
	阿美族		0.45	1.17	0.70	14.26	23.97	0.06	2.41	0.69	1.49
	泰雅族		0.07	0.42	0.46	0.63	4.15	-	0.58	3.15	3.17
	排灣族		1.95	6.30	38.75	13.87	0.78	0.05	0.05	0.20	2.53
	魯凱族		1.20	12.80	32.99	11.68	1.63	-	-	-	1.94
	布農族		1.31	12.54	0.41	10.95	11.45	-	0.19	0.72	2.87
	賽夏族		1.07	-	1.28	0.58	1.23	-	0.49	15.15	1.66
	雅美族		0.92	-	2.17	48.77	-	-	-	3.00	1.11
	卑南族		1.51	2.41	0.65	57.59	1.45	-	1.39	0.60	3.75
	鄒族		0.54	7.26	1.01	0.91	-	-	0.39	0.57	0.56
	邵族		-	1.94	-	-	-	-	-	-	3.46
	噶馬蘭族		-	-	-	6.84	27.17	-	-	2.43	-
	太魯閣族		0.23	0.28	0.32	0.23	71.36	-	-	0.69	0.78
<b>行政區域</b>											
	台灣地區		0.80	3.65	8.38	11.58	15.52	0.03	1.16	1.20	2.11
	台灣省		0.82	3.63	8.68	12.03	16.17	0.04	1.19	1.25	2.19
	山地鄉		0.78	6.32	18.00	6.73	12.15	0.04	0.16	1.07	1.28
	平地原住民鄉鎮市		0.27	0.27	1.02	30.81	37.32	0.06	0.63	0.49	0.93
	非原住民鄉鎮市		1.41	3.58	4.59	0.26	0.46	0.01	3.01	2.21	4.55
	台北市		-	-	-	0.52	0.29	-	0.32	-	-
	高雄市		0.79	9.86	3.13	1.06	-	-	0.49	-	0.59
	金馬地區		-	-	-	14.03	1.34	-	-	-	-
<b>統計區域</b>											
	北部地區		0.09	0.12	0.05	0.25	0.61	-	3.14	3.04	0.08
	中部地區		0.10	0.17	0.15	0.08	0.47	0.02	-	1.08	11.75
	南部地區		3.20	17.36	40.99	0.61	0.59	0.07	0.07	0.25	0.81
	東部地區		0.32	0.30	0.37	30.43	40.57	0.05	0.63	0.33	0.87
	金馬地區		-	-	-	14.03	1.34	-	-	-	-

**表B19-2 台灣原住民目前工作地點的縣市 - 按受訪者地區及族別分(續2)**

				單位：%							
				嘉義市	台南市	台北市	高雄市	金門縣	連江縣	不知道/拒答	樣本數(人)
總族		計別		0.18	0.50	5.58	2.97	0.10	0.07	1.94	15,575
	阿	美	族	0.06	0.35	8.25	2.53	0.09	0.10	1.90	6,426
	泰	雅	族	0.07	0.16	4.16	0.51	-	0.03	1.75	2,445
	排	灣	族	0.07	0.79	3.29	6.31	0.11	0.10	2.48	2,847
	魯	凱	族	-	0.21	4.68	11.01	0.38	-	1.75	380
	布	農	族	0.22	0.98	3.18	2.58	0.02	0.03	2.40	1,813
	賽	夏	族	-	-	5.77	-	-	-	1.44	224
	雅	美	族	-	-	4.37	-	-	-	1.32	108
	卑	南	族	-	2.13	3.38	2.68	-	-	0.49	300
	鄒		族	6.54	-	3.12	3.50	2.25	-	0.33	233
	邵		族	-	-	9.73	-	-	-	-	24
	噶	馬	蘭	-	-	11.93	2.33	-	-	-	51
	太	魯	閣	0.10	0.52	3.50	0.22	-	-	1.28	724
行政區		域									
	台	灣	地	0.18	0.50	5.59	2.97	0.08	0.06	1.94	15,569
	台	灣	省	0.19	0.51	3.74	1.85	0.07	0.06	1.95	14,937
	山	地	鄉	0.21	0.32	2.25	1.98	0.09	0.06	1.80	5,763
	平地	原住民	鄉鎮市	0.02	0.19	4.18	1.22	0.10	0.14	1.17	4,537
	非	原住民	鄉鎮市	0.32	1.05	5.17	2.30	0.03	-	2.89	4,638
	台	北	市	-	-	80.78	0.67	-	-	2.68	380
	高	雄	市	-	0.98	1.44	73.05	0.36	-	0.47	252
	金	馬	地	-	1.94	-	-	62.78	19.91	-	6
統計區		域									
	北	部	地	0.07	0.05	12.45	0.11	-	0.02	3.00	4,513
	中	部	地	0.14	0.04	1.08	0.33	-		0.76	2,122
	南	部	地	0.67	2.07	1.94	12.63	0.24	0.08	2.53	3,117
	東	部	地	0.02	0.18	3.86	0.98	0.08	0.11	1.24	5,817
	金	馬	地	-	1.94	-	-	62.78	19.91	-	6

表B20 台灣原住民對目前工作的滿意度 - 按受訪者人口特性分

單位：%

				總計	非常滿意	滿意	不滿意	非常 不滿意	拒答	樣本數 (人)
總 性	計 別			100.00	8.44	70.41	18.88	1.13	1.14	15,575
	男			100.00	8.10	69.39	19.93	1.27	1.32	8,786
	女			100.00	8.89	71.72	17.53	0.95	0.90	6,790
年	齡									
15		19	歲	100.00	4.18	72.60	21.76	0.80	0.66	657
20	～	24	歲	100.00	7.58	72.30	17.77	0.65	1.70	1,623
25	～	29	歲	100.00	8.07	73.27	16.65	1.01	1.00	2,134
30	～	34	歲	100.00	7.55	72.47	18.24	0.86	0.88	2,174
35	～	39	歲	100.00	8.91	69.78	18.76	1.21	1.34	2,433
40	～	44	歲	100.00	9.58	69.24	19.24	1.05	0.90	2,165
45	～	49	歲	100.00	9.46	67.64	20.91	1.34	0.65	1,939
50	～	54	歲	100.00	10.30	67.13	19.49	1.56	1.52	1,096
55	～	59	歲	100.00	8.19	66.17	22.50	2.11	1.04	640
60	～	64	歲	100.00	9.23	69.32	17.28	2.15	2.02	399
65	歲	或	以上	100.00	5.92	73.61	16.88	0.82	2.78	316
教	育									
國			小	100.00	5.88	68.86	22.35	1.61	1.30	3,935
國	(	初	)	100.00	5.70	69.35	22.48	1.20	1.27	4,018
高		中	職	100.00	9.11	71.56	17.37	0.97	0.99	5,599
專			科	100.00	12.30	75.44	10.64	0.40	1.22	1,197
大	學	或	以上	100.00	23.90	67.77	7.13	0.65	0.54	826
婚	姻									
未			婚	100.00	7.04	72.38	18.44	0.89	1.26	4,577
有		配	偶	100.00	9.22	70.30	18.36	1.09	1.03	9,769
離	婚	、	分	100.00	7.60	62.45	26.09	2.80	1.06	787
喪			偶	100.00	7.36	66.56	22.28	1.53	2.27	443
個	人									
每	月									
收	入									
未	滿	1	萬	100.00	7.60	67.48	20.55	1.26	3.12	215
1	萬	元	至	100.00	4.56	60.44	30.80	2.69	1.51	1,524
2	萬	元	至	100.00	5.52	68.32	24.05	1.25	0.85	3,822
3	萬	元	至	100.00	6.78	74.02	17.50	1.09	0.60	3,691
4	萬	元	至	100.00	11.27	75.44	11.74	0.90	0.65	2,197
5	萬	元	至	100.00	14.31	72.94	11.76	0.45	0.55	894
6	萬	元	至	100.00	17.99	71.52	8.98	0.16	1.34	489
7	萬	元	或	100.00	26.00	67.78	5.44	0.29	0.48	490

表B20-1 台灣原住民對目前工作的滿意度 - 按受訪者工作狀況分

單位：%

	總計	非常滿意	滿意	不滿意	非常不滿意	拒答	樣本數 (人)
<b>總計</b>	<b>100.00</b>	<b>8.44</b>	<b>70.41</b>	<b>18.88</b>	<b>1.13</b>	<b>1.14</b>	<b>15,575</b>
<b>職業</b>							
民意代表、行政主管	100.00	30.45	62.19	6.16	-	1.20	229
專業人員	100.00	23.42	70.87	5.16	0.09	0.46	902
技術員及助理專業人員	100.00	13.34	75.59	9.65	0.93	0.49	803
事務工作人員	100.00	16.87	73.23	8.69	0.71	0.51	794
服務工作人員及售貨員	100.00	9.87	73.13	15.30	0.67	1.03	2,911
農林漁牧工作人員	100.00	3.74	63.07	29.82	2.09	1.29	2,596
技術工及有關工作人員	100.00	5.35	71.28	21.30	1.07	1.00	2,414
機械設備操作工及組裝工	100.00	6.03	76.71	16.03	0.71	0.52	1,948
非技術工及體力工	100.00	5.55	67.68	23.84	1.75	1.19	2,795
不知道 \ 拒答	100.00	3.92	67.20	11.99	-	16.89	184
<b>行業</b>							
農、林、漁、牧業	100.00	3.68	63.26	29.56	2.11	1.40	3,003
礦業及土石採取業	100.00	4.98	70.10	21.57	2.27	1.08	186
製造業	100.00	6.99	76.58	14.92	0.70	0.82	2,562
水電燃氣業	100.00	11.00	76.60	11.36	0.52	0.52	171
營造業	100.00	3.72	68.06	24.93	1.56	1.73	2,102
批發及零售業	100.00	6.79	72.73	18.80	0.85	0.83	691
住宿及餐飲業	100.00	7.20	72.35	18.53	0.99	0.92	807
運輸、倉儲及通信業	100.00	6.15	75.50	16.41	0.98	0.96	969
金融及保險業	100.00	10.61	69.28	10.13	0.57	9.40	197
不動產及租賃業	100.00		93.01	6.99	-	-	21
專業、科學及技術服務業	100.00	18.83	72.40	7.51	0.91	0.34	287
教育服務業	100.00	23.39	69.41	6.76	0.20	0.25	555
醫療保健及社會福利服務業	100.00	12.71	76.37	9.63	0.66	0.62	686
文化、運動及休閒服務業	100.00	14.30	68.72	15.33	1.31	0.34	244
其他服務業	100.00	8.93	69.62	19.55	0.90	1.00	2,044
公共行政業	100.00	23.37	69.55	6.25	0.26	0.56	1,050

表B20-2 台灣原住民對目前工作的滿意度 - 按受訪者地區及族別分

單位：%

				總計	非常滿意	滿意	不滿意	非常不滿意	拒答	樣本數 (人)
總族別				100.00	8.44	70.41	18.88	1.13	1.14	15,575
阿	美	族		100.00	6.49	71.88	19.25	1.16	1.22	6,426
泰	雅	族		100.00	9.84	70.62	17.18	1.40	0.96	2,445
排	灣	族		100.00	9.28	72.45	16.26	0.90	1.11	2,847
魯	凱	族		100.00	12.33	74.28	10.19	1.36	1.83	380
布	農	族		100.00	10.03	64.83	23.38	0.81	0.94	1,813
賽	夏	族		100.00	9.00	71.00	17.60	0.67	1.73	224
雅	美	族		100.00	5.90	69.45	21.13		3.53	108
卑	南	族		100.00	12.97	66.36	18.62	1.62	0.44	300
鄒		族		100.00	14.60	67.20	15.94	1.28	0.98	233
邵		族		100.00	11.76	49.76	38.48	-	-	24
噶	馬	蘭	族	100.00	11.95	74.88	13.17	-	-	51
太	魯	閣	族	100.00	7.78	63.52	25.86	1.76	1.08	724
行政區域										
台	灣	地	區	100.00	8.43	70.41	18.89	1.13	1.14	15,569
台	灣	省		100.00	8.23	70.27	19.23	1.10	1.16	14,937
山	地	鄉		100.00	10.22	67.01	20.44	1.13	1.19	5,763
平地原住民鄉鎮市				100.00	7.49	69.24	20.59	1.14	1.55	4,537
非原住民鄉鎮市				100.00	6.48	75.32	16.41	1.03	0.76	4,638
台	北	市		100.00	15.37	68.68	13.08	2.19	0.68	380
高	雄	市		100.00	9.89	81.56	7.18	1.17	0.20	252
金	馬	地	區	100.00	41.16	53.45	5.40	-	-	6
統計區域										
北	部	地	區	100.00	8.77	72.38	16.87	1.01	0.96	4,513
中	部	地	區	100.00	5.23	69.98	23.01	1.15	0.62	2,122
南	部	地	區	100.00	10.15	71.93	15.63	1.18	1.10	3,117
東	部	地	區	100.00	8.41	68.23	20.69	1.19	1.48	5,817
金	馬	地	區	100.00	41.16	53.45	5.40	-	-	6

表B21 台灣原住民對目前工作不滿意的原因 - 按受訪者人口特性分

單位：%

			總計	待遇 太低	工作 環境 不佳	學非 所用	工時 太長	工作 時段 不理想	離家 太遠	遠景 不佳	必須 常加 班	無一 起工 作的 夥伴	其他	拒答	樣本 數 (人)
<b>總性</b>			<b>100.00</b>	<b>58.35</b>	<b>13.34</b>	<b>4.22</b>	<b>15.33</b>	<b>13.81</b>	<b>9.30</b>	<b>14.34</b>	<b>4.09</b>	<b>0.50</b>	<b>17.21</b>	<b>4.05</b>	<b>3,294</b>
<b>計別</b>															
男			100.00	56.06	13.28	4.46	15.76	13.82	10.20	15.76	3.75	0.46	17.14	4.62	1,981
女			100.00	61.75	13.42	3.88	14.70	13.80	7.98	12.22	4.61	0.57	17.33	3.19	1,329
<b>年 齡</b>															
15	19	歲	100.00	65.07	20.09	6.92	13.89	10.45	12.33	13.67	2.96	3.83	13.53	3.38	154
20	~ 24	歲	100.00	54.25	12.00	8.48	20.29	14.30	10.62	12.49	7.88	1.00	13.85	7.30	326
25	~ 29	歲	100.00	57.12	14.36	9.85	14.17	11.09	11.24	13.91	2.52	-	17.60	4.20	399
30	~ 34	歲	100.00	54.17	10.03	3.37	13.39	12.71	11.86	15.37	5.39	0.20	22.06	4.21	439
35	~ 39	歲	100.00	56.54	12.18	3.57	15.83	14.47	9.46	14.82	5.02	0.24	18.17	3.57	520
40	~ 44	歲	100.00	56.77	13.69	2.27	20.36	15.82	9.15	15.75	4.44	0.44	17.08	3.84	460
45	~ 49	歲	100.00	61.33	12.47	2.78	13.97	15.04	7.83	14.32	3.33	-	17.25	1.90	446
50	~ 54	歲	100.00	63.19	12.43	1.59	11.45	15.52	6.71	16.07	3.23	0.37	14.65	4.10	249
55	~ 59	歲	100.00	65.89	19.21	0.89	13.35	19.63	5.95	13.71	0.74	0.94	14.59	2.70	165
60	~ 64	歲	100.00	66.10	15.90	0.68	12.26	9.17	3.92	6.86	1.11	0.99	12.54	4.64	87
65	歲或 以上		100.00	55.96	17.80	-	8.20	0.75	2.17	12.22	-	-	23.50	9.44	66
<b>教 育 程 度</b>															
國 小			100.00	61.29	15.00	0.96	11.94	16.14	7.81	12.97	2.25	0.43	18.42	3.30	1,003
國 ( 初 )	中		100.00	56.28	14.93	2.74	14.75	13.24	11.45	17.83	3.73	0.15	17.63	5.34	1,005
高 中	職		100.00	59.50	10.94	7.58	17.57	13.56	8.88	13.51	5.31	0.81	15.54	3.23	1,086
專 科			100.00	47.80	10.18	7.35	27.40	8.81	10.74	9.24	9.56	1.39	14.38	5.22	147
大 學 或 以 上			100.00	50.20	10.35	13.68	12.28	2.94	3.48	7.48	5.47	-	25.90	6.46	70
<b>婚 姻 狀 況</b>															
未 婚			100.00	56.77	14.06	8.45	16.95	11.65	11.29	14.58	4.83	0.98	14.21	5.76	944
有 配 偶			100.00	58.32	13.23	2.63	14.90	14.32	8.58	14.55	4.15	0.37	18.56	3.21	2,012
離 婚 、 分 居			100.00	65.02	10.86	2.36	15.79	18.29	8.61	13.30	1.96	-	17.00	4.46	238
喪 偶			100.00	58.12	14.34	1.22	8.86	13.44	7.17	10.85	1.64	-	18.69	3.74	116
<b>個 人 每 月 收 入</b>															
未 滿 1 萬 元			100.00	48.62	11.82	5.54	13.63	6.10	1.43	9.35		1.03	25.71	5.22	63
1萬元至未滿2萬元			100.00	61.11	13.92	4.19	11.73	14.84	6.58	11.84	1.90	0.35	19.83	2.81	538
2萬元至未滿3萬元			100.00	63.99	12.91	3.66	11.50	14.74	6.56	15.29	2.69	0.98	18.97	2.41	1,001
3萬元至未滿4萬元			100.00	57.15	15.64	3.91	19.13	12.36	11.21	17.13	5.74	0.16	15.70	2.91	709
4萬元至未滿5萬元			100.00	51.72	15.18	4.63	23.28	12.46	10.62	11.47	7.18	0.43	17.50	2.77	292
5萬元至未滿6萬元			100.00	41.18	12.61	1.94	26.13	19.46	10.42	9.78	8.62	1.69	16.15	2.89	114
6萬元至未滿7萬元			100.00	38.40	8.82	1.88	19.02	3.44	6.17	10.37	5.90	-	24.84	8.15	52
7 萬 元 或 以 上			100.00	41.22	16.16	5.06	20.91	5.85	10.48	5.23	7.15	-	20.31	4.47	30

註：本題調查對象為對目前工作不滿意及非常不滿意者



**表B21-1 台灣原住民對目前工作不滿意的原因 - 按受訪者工作狀況分**

單位：%

	總計	待遇太低	工作環境不佳	學非所用	工時太長	工作時段不理想
<b>總計</b>	<b>100.00</b>	<b>58.35</b>	<b>13.34</b>	<b>4.22</b>	<b>15.33</b>	<b>13.81</b>
<b>職業</b>						
民意代表、行政主管	100.00	43.39	5.08	-	19.20	1.72
專業人員	100.00	41.72	9.77	1.88	14.62	8.80
技術員及助理專業人員	100.00	51.08	9.73	7.50	24.89	8.52
事務工作人員	100.00	63.17	4.92	8.22	17.65	7.56
服務工作人員及售貨員	100.00	60.24	12.66	6.00	21.48	16.03
農林漁牧工作人員	100.00	59.00	13.90	3.25	9.98	12.21
技術工及有關工作人員	100.00	53.87	13.64	2.84	15.98	12.86
機械設備操作工及組裝工	100.00	64.55	15.94	5.71	26.78	13.58
非技術工及體力工	100.00	61.60	14.50	4.09	11.29	17.32
不知道 \ 拒答	100.00	19.03	1.65	4.14	6.47	9.79
<b>行業</b>						
農、林、漁、牧業	100.00	57.45	13.71	3.47	9.39	13.50
礦業及土石採取業	100.00	50.25	12.72	5.32	15.69	10.95
製造業	100.00	65.64	18.92	5.17	16.70	11.99
水電燃氣業	100.00	38.38	4.06	6.21	31.92	13.83
營造業	100.00	48.53	14.29	2.02	13.61	14.64
批發及零售業	100.00	61.04	16.10	9.68	15.39	16.21
住宿及餐飲業	100.00	69.13	8.78	5.42	18.83	14.58
運輸、倉儲及通信業	100.00	62.05	7.96	5.12	40.08	13.99
金融及保險業	100.00	26.31	4.56	8.72	15.81	4.17
不動產及租賃業	100.00	100.00	-	-	100.00	-
專業、科學及技術服務業	100.00	69.83	20.45	-	14.61	35.02
教育服務業	100.00	50.80	10.27	5.18	14.55	10.77
醫療保健及社會福利服務業	100.00	54.99	10.39	1.84	15.19	16.36
文化、運動及休閒服務業	100.00	55.66	15.13	2.93	27.73	7.91
其他服務業	100.00	67.19	11.53	5.29	16.98	15.36
公共行政業	100.00	49.71	8.62	6.35	13.66	9.37

註：本題調查對象為對目前工作不滿意及非常不滿意者

表B21-1 台灣原住民對目前工作不滿意的原因 - 按受訪者工作狀況分  
(續)

單位：%

	離家太 選	遠景不 佳	必須常 加班	無一起 工作的 夥伴	其他	拒答	樣本數 (人)
<b>總計</b>	<b>9.30</b>	<b>14.34</b>	<b>4.09</b>	<b>0.50</b>	<b>17.21</b>	<b>4.05</b>	<b>3,294</b>
<b>職業</b>							
民意代表、行政主管	-	10.36	10.59	-	20.48	16.29	17
專業人員	8.45	1.19	5.80	-	17.52	12.51	52
技術員及助理專業人員	9.68	13.18	5.87	1.03	21.92	1.74	89
事務工作人員	11.06	15.37	7.55	1.29	9.57	6.23	79
服務工作人員及售貨員	6.77	10.28	5.35	0.21	13.93	3.58	495
農林漁牧工作人員	5.85	19.90	0.66	0.40	23.45	2.31	862
技術工及有關工作人員	16.53	14.81	4.99	0.22	18.58	3.81	564
機械設備操作工及組裝工	12.29	11.39	9.73	1.97	9.98	2.06	336
非技術工及體力工	8.45	12.87	3.55	0.32	15.44	2.96	748
不知道 \ 拒答	8.61	7.96	-	-	5.76	56.75	53
<b>行業</b>							
農、林、漁、牧業	6.09	19.39	0.88	0.34	22.34	2.49	993
礦業及土石採取業	2.41	11.02	9.04	-	12.99	5.61	46
製造業	13.16	11.20	9.63	1.79	10.99	3.51	421
水電燃氣業	10.84	9.18	6.97	-	19.99	4.18	21
營造業	17.27	15.20	3.36	0.21	19.70	5.18	593
批發及零售業	5.57	7.21	4.57	-	14.80	2.68	141
住宿及餐飲業	6.77	13.89	4.34	0.62	13.99	4.44	165
運輸、倉儲及通信業	8.62	16.93	8.24	0.86	9.66	4.55	178
金融及保險業	8.48	9.72	3.41	-	16.01	44.15	40
不動產及租賃業	-	-	-	-	-	-	1
專業、科學及技術服務業	-	2.44	2.44	-	19.31	-	25
教育服務業	2.30	6.02		-	20.58	3.41	40
醫療保健及社會福利服務業	9.25	14.17	8.01	1.36	12.07	6.35	75
文化、運動及休閒服務業	12.38	13.65	3.37	-	10.91	2.02	41
其他服務業	6.94	9.76	4.54	0.20	13.83	2.72	439
公共行政業	6.84	6.58	4.07	-	23.37	6.18	74

註：本題調查對象為對目前工作不滿意及非常不滿意者

表B21-2 台灣原住民對目前工作不滿意的原因 - 按受訪者地區及族別分

單位：%

				總計	待遇太 低	工作環 境不佳	學非所 用	工時太 長	工作時 段不理 想
總族計別				100.00	58.35	13.34	4.22	15.33	13.81
阿	美	族		100.00	59.33	15.07	4.41	18.01	12.91
泰	雅	族		100.00	59.08	10.72	2.86	15.52	13.12
排	灣	族		100.00	57.77	9.62	2.81	11.34	15.97
魯	凱	族		100.00	57.68	7.14	3.44	12.21	16.41
布	農	族		100.00	52.67	11.00	3.61	11.13	8.35
賽	夏	族		100.00	65.20	8.14	7.45	32.86	5.90
雅	美	族		100.00	52.36	19.87	4.37	23.69	12.72
卑	南	族		100.00	66.92	28.28	10.18	15.55	17.81
鄒		族		100.00	33.43	20.19	3.83	8.34	14.42
邵		族		100.00	51.92	-	-	13.43	-
噶	馬	蘭	族	100.00	36.97	30.98	-	-	-
太	魯	閣	族	100.00	67.25	18.02	9.10	14.17	28.93
其		他							
行	政	區	域	100.00					
台	灣	地	區	100.00	58.34	13.34	4.22	15.33	13.81
台	灣	省		100.00	58.30	13.35	4.30	15.10	13.88
山	地	鄉		100.00	55.48	11.05	4.29	10.66	15.37
平	地	原	住	民	鄉	鎮	市		
				100.00	60.98	14.56	4.56	17.18	11.62
非	原	住	民	鄉	鎮	市			
				100.00	59.34	15.43	4.00	19.42	14.38
台	北	市		100.00	58.19	14.94	1.66	20.89	10.60
高	雄	市		100.00	64.97	7.03	-	33.91	13.02
金	馬	地	區	100.00	100.00	-	-	50.00	-
統	計	區	域	100.00					
北	部	地	區	100.00	58.33	14.23	3.56	18.60	14.75
中	部	地	區	100.00	46.92	11.26	2.57	10.12	7.16
南	部	地	區	100.00	59.48	11.68	3.58	13.57	15.18
東	部	地	區	100.00	62.28	14.27	5.54	16.02	15.23
金	馬	地	區	100.00	100.00	-	-	50.00	-

註：本題調查對象為對目前工作不滿意及非常不滿意者

表B21-2 台灣原住民對目前工作不滿意的原因 - 按受訪者地區及族別分(續)

單位：%

				離家太 選	遠景不 佳	必須常 加班	無一起 工作的 夥伴	其他	拒答	樣本數 (人)
總族計別				9.30	14.34	4.09	0.50	17.21	4.05	3,294
阿	美	族		8.71	13.27	5.80	0.46	14.47	4.92	1,396
泰	雅	族		9.37	19.69	3.94	0.39	17.96	3.37	478
排	灣	族		12.62	11.84	2.68	0.72	13.81	3.89	523
魯	凱	族		11.79	14.26	-	-	2.82	12.91	51
布	農	族		8.39	13.76	2.47	0.67	38.05	2.49	458
賽	夏	族		5.63	13.28	1.31	-	12.74	1.52	45
雅	美	族		3.61	4.12	11.67	-	3.01	5.17	27
卑	南	族		1.52	11.29	2.00	-	5.67	2.09	63
鄒		族		6.01	25.01	-	-	23.42	2.81	45
邵		族		5.05	35.22	-	-	12.86	-	9
噶	馬	蘭	族	18.48	18.48	-	-	32.05	-	7
太	魯	閣	族	10.68	15.95	2.55	0.73	4.85	2.95	209
其		他								
行政區域										
台	灣	地	區	9.31	14.34	4.10	0.50	17.22	4.05	3,309
台	灣	省		9.50	14.52	4.05	0.52	17.19	4.06	3,227
山	地	鄉		11.37	16.21	2.12	0.54	20.36	3.63	1,320
平地原住民鄉鎮市				9.66	15.49	4.51	0.19	11.86	5.10	1,061
非原住民鄉鎮市				6.39	10.66	6.51	0.88	18.93	3.41	846
台	北	市		-	5.50	3.96	-	20.43	4.12	61
高	雄	市		6.02	13.10	10.53	-	12.50	2.34	22
金	馬	地	區	-	-	-	-	-	-	1
統計區域										
北	部	地	區	7.43	10.08	6.19	1.09	19.20	4.33	851
中	部	地	區	7.00	18.55	1.72		38.70	1.79	527
南	部	地	區	13.94	15.05	2.47	0.49	9.84	3.90	566
東	部	地	區	9.44	15.08	4.38	0.33	10.76	4.80	1,366
金	馬	地	區	-	-	-	-	-	-	1

註：本題調查對象為對目前工作不滿意及非常不滿意者

**表B22 台灣原住民在工作場所有沒有因為原住民身分感受到歧視  
- 按受訪者人口特性分**

單位：％

					總計	有	沒有	拒答	樣本數(人)
<b>總性計別</b>					<b>100.00</b>	<b>8.41</b>	<b>90.07</b>	<b>1.53</b>	<b>15,575</b>
男					100.00	8.76	89.57	1.67	8,786
女					100.00	7.95	90.71	1.34	6,790
<b>年 齡</b>									
15		19	歲		100.00	3.76	95.15	1.08	657
20	～	24	歲		100.00	4.52	93.57	1.91	1,623
25	～	29	歲		100.00	6.88	91.06	2.05	2,134
30	～	34	歲		100.00	7.77	90.88	1.35	2,174
35	～	39	歲		100.00	11.16	87.42	1.42	2,433
40	～	44	歲		100.00	9.22	89.47	1.32	2,165
45	～	49	歲		100.00	10.31	88.43	1.25	1,939
50	～	54	歲		100.00	11.32	87.29	1.39	1,096
55	～	59	歲		100.00	10.09	88.90	1.01	640
60	～	64	歲		100.00	5.75	92.18	2.07	399
65	歲	或	以	上	100.00	4.01	93.10	2.89	316
<b>教 育 程 度</b>									
國			小		100.00	9.31	89.22	1.47	3,935
國	(	初	)	中	100.00	9.02	89.53	1.45	4,018
高		中	職		100.00	7.92	90.47	1.60	5,599
專			科		100.00	7.12	91.43	1.45	1,197
大	學	或	以	上	100.00	6.24	92.03	1.73	826
<b>婚 姻 狀 況</b>									
未			婚		100.00	6.46	91.81	1.74	4,577
有		配	偶		100.00	9.07	89.46	1.47	9,769
離	婚	、	分	居	100.00	12.44	86.57	0.98	787
喪			偶		100.00	6.65	91.75	1.60	443
<b>個 人 每 月 收 入</b>									
未	滿	1	萬	元	100.00	6.36	91.32	2.31	215
1	萬	元	至	未滿2萬元	100.00	7.45	91.19	1.36	1,524
2	萬	元	至	未滿3萬元	100.00	9.27	89.46	1.26	3,822
3	萬	元	至	未滿4萬元	100.00	9.14	89.69	1.16	3,691
4	萬	元	至	未滿5萬元	100.00	9.65	89.47	0.89	2,197
5	萬	元	至	未滿6萬元	100.00	8.01	91.01	0.97	894
6	萬	元	至	未滿7萬元	100.00	6.78	92.11	1.11	489
7	萬	元	或	以	上	100.00	10.28	88.34	490

**表B22-1 台灣原住民在工作場所有沒有因為原住民身分感受到歧視 -  
按受訪者工作狀況分**

單位：%

	總計	有	沒有	拒答	樣本數(人)
<b>總計</b>	<b>100.00</b>	<b>8.41</b>	<b>90.07</b>	<b>1.53</b>	<b>15,575</b>
<b>職業</b>					
民意代表、行政主管	100.00	8.57	88.41	3.01	229
專業人員	100.00	5.94	93.08	0.98	902
技術員及助理專業人員	100.00	7.35	91.18	1.47	803
事務工作人員	100.00	9.09	89.20	1.71	794
服務工作人員及售貨員	100.00	8.24	90.51	1.24	2,911
農林漁牧工作人員	100.00	6.03	92.35	1.62	2,596
技術工及有關工作人員	100.00	10.00	88.69	1.31	2,414
機械設備操作工及組裝工	100.00	10.70	88.22	1.07	1,948
非技術工及體力工	100.00	9.01	89.71	1.29	2,795
不知道 \ 拒答	100.00	3.59	80.19	16.22	184
<b>行業</b>					
農、林、漁、牧業	100.00	6.13	92.19	1.69	3,003
礦業及土石採取業	100.00	16.53	82.90	0.57	186
製造業	100.00	9.49	89.29	1.22	2,562
水電燃氣業	100.00	9.05	90.43	0.52	171
營造業	100.00	11.06	87.56	1.38	2,102
批發及零售業	100.00	6.98	92.49	0.53	691
住宿及餐飲業	100.00	10.43	88.34	1.23	807
運輸、倉儲及通信業	100.00	9.40	89.27	1.33	969
金融及保險業	100.00	7.20	82.23	10.58	197
不動產及租賃業	100.00	6.99	80.12	12.89	21
專業、科學及技術服務業	100.00	7.88	91.63	0.49	287
教育服務業	100.00	6.62	91.60	1.78	555
醫療保健及社會福利服務業	100.00	7.01	92.33	0.65	686
文化、運動及休閒服務業	100.00	6.72	91.19	2.09	244
其他服務業	100.00	7.67	90.52	1.81	2,044
公共行政業	100.00	7.96	90.42	1.62	1,050

**表B22-2 台灣原住民在工作場所有沒有因為原住民身分感受到歧視 - 按受訪者地區及族別分**

單位：%

			總計	有	沒有	拒答	樣本數(人)
<b>總族</b>	<b>計別</b>		<b>100.00</b>	<b>8.41</b>	<b>90.07</b>	<b>1.53</b>	<b>15,575</b>
阿	美	族	100.00	10.22	88.48	1.30	6,426
泰	雅	族	100.00	7.90	90.66	1.44	2,445
排	灣	族	100.00	4.93	93.89	1.18	2,847
魯	凱	族	100.00	4.93	92.12	2.95	380
布	農	族	100.00	8.59	89.59	1.81	1,813
賽	夏	族	100.00	8.93	91.07	-	224
雅	美	族	100.00	9.14	89.54	1.32	108
卑	南	族	100.00	8.80	90.80	0.40	300
鄒		族	100.00	2.87	93.76	3.36	233
邵		族	100.00	11.66	88.34	-	24
噶	馬	蘭	100.00	14.04	84.26	1.70	51
太	魯	閣	100.00	9.88	86.00	4.11	724
<b>行 政 區 域</b>							
台	灣	地 區	100.00	8.41	90.06	1.53	15,569
台	灣	省	100.00	8.53	89.94	1.52	14,937
山	地	鄉	100.00	6.71	91.20	2.09	5,763
平	地	原 住 民 鄉 鎮 市	100.00	8.59	89.91	1.50	4,537
非	原 住 民 鄉 鎮 市		100.00	10.74	88.42	0.84	4,638
台	北	市	100.00	5.44	92.03	2.53	380
高	雄	市	100.00	5.46	94.26	0.28	252
金	馬	地 區	100.00	-	100.00	-	6
<b>統 計 區 域</b>							
北	部	地 區	100.00	11.26	87.56	1.19	4,513
中	部	地 區	100.00	7.46	91.32	1.22	2,122
南	部	地 區	100.00	4.89	93.68	1.42	3,117
東	部	地 區	100.00	8.43	89.61	1.96	5,817
金	馬	地 區	100.00	-	100.00	-	6

**表B23 台灣原住民在工作場所有沒有遇到職業災害 - 按受訪者人口特性分**

單位：%

				總計	有	沒有	拒答	樣本數(人)
<b>總 計</b>				<b>100.00</b>	<b>89.09</b>	<b>8.96</b>	<b>1.95</b>	<b>15,575</b>
<b>性 別</b>								
男				100.00	8.76	89.57	1.67	8,786
女				100.00	7.95	90.71	1.34	6,790
<b>年 齡</b>								
15	～	19	歲	100.00	3.76	95.15	1.08	657
20	～	24	歲	100.00	4.52	93.57	1.91	1,623
25	～	29	歲	100.00	6.88	91.06	2.05	2,134
30	～	34	歲	100.00	7.77	90.88	1.35	2,174
35	～	39	歲	100.00	11.16	87.42	1.42	2,433
40	～	44	歲	100.00	9.22	89.47	1.32	2,165
45	～	49	歲	100.00	10.31	88.43	1.25	1,939
50	～	54	歲	100.00	11.32	87.29	1.39	1,096
55	～	59	歲	100.00	10.09	88.90	1.01	640
60	～	64	歲	100.00	5.75	92.18	2.07	399
65	歲	或	以	100.00	4.01	93.10	2.89	316
<b>教 育 程 度</b>								
國			小	100.00	9.31	89.22	1.47	3,935
國	(	初	)	100.00	9.02	89.53	1.45	4,018
高		中	職	100.00	7.92	90.47	1.60	5,599
專			科	100.00	7.12	91.43	1.45	1,197
大	學	或	以	100.00	6.24	92.03	1.73	826
<b>婚 姻 狀 況</b>								
未			婚	100.00	6.46	91.81	1.74	4,577
有		配	偶	100.00	9.07	89.46	1.47	9,769
離	婚	、	分	100.00	12.44	86.57	0.98	787
喪			偶	100.00	6.65	91.75	1.60	443
<b>個 人 每 月 收 入</b>								
未	滿	1	萬	100.00	6.36	91.32	2.31	215
1	萬	元	至	100.00	7.45	91.19	1.36	1,524
2	萬	元	至	100.00	9.27	89.46	1.26	3,822
3	萬	元	至	100.00	9.14	89.69	1.16	3,691
4	萬	元	至	100.00	9.65	89.47	0.89	2,197
5	萬	元	至	100.00	8.01	91.01	0.97	894
6	萬	元	至	100.00	6.78	92.11	1.11	489
7	萬	元	或	100.00	10.28	88.34	1.39	490



**表B23-1 台灣原住民在工作場所有沒有遇到職業災害 - 按受訪者工作狀況分**

單位：%

	總計	有	沒有	拒答	樣本數(人)
<b>總計</b>	<b>100.00</b>	<b>89.09</b>	<b>8.96</b>	<b>1.95</b>	<b>15,575</b>
<b>職業</b>					
民意代表、行政主管	100.00	8.57	88.41	3.01	229
專業人員	100.00	5.94	93.08	0.98	902
技術員及助理專業人員	100.00	7.35	91.18	1.47	803
事務工作人員	100.00	9.09	89.20	1.71	794
服務工作人員及售貨員	100.00	8.24	90.51	1.24	2,911
農林漁牧工作人員	100.00	6.03	92.35	1.62	2,596
技術工及有關工作人員	100.00	10.00	88.69	1.31	2,414
機械設備操作工及組裝工	100.00	10.70	88.22	1.07	1,948
非技術工及體力工	100.00	9.01	89.71	1.29	2,795
不知道 \ 拒答	100.00	3.59	80.19	16.22	184
<b>行業</b>					
農、林、漁、牧業	100.00	6.13	92.19	1.69	3,003
礦業及土石採取業	100.00	16.53	82.90	0.57	186
製造業	100.00	9.49	89.29	1.22	2,562
水電燃氣業	100.00	9.05	90.43	0.52	171
營造業	100.00	11.06	87.56	1.38	2,102
批發及零售業	100.00	6.98	92.49	0.53	691
住宿及餐飲業	100.00	10.43	88.34	1.23	807
運輸、倉儲及通信業	100.00	9.40	89.27	1.33	969
金融及保險業	100.00	7.20	82.23	10.58	197
不動產及租賃業	100.00	6.99	80.12	12.89	21
專業、科學及技術服務業	100.00	7.88	91.63	0.49	287
教育服務業	100.00	6.62	91.60	1.78	555
醫療保健及社會福利服務業	100.00	7.01	92.33	0.65	686
文化、運動及休閒服務業	100.00	6.72	91.19	2.09	244
其他服務業	100.00	7.67	90.52	1.81	2,044
公共行政業	100.00	7.96	90.42	1.62	1,050

**表B23-2 台灣原住民在工作場所有沒有遇到職業災害 - 按受訪者地區及族別分**

單位：%

			總計	有	沒有	拒答	樣本數(人)
<b>總</b>	<b>計</b>	<b>別</b>	<b>100.00</b>	<b>89.09</b>	<b>8.96</b>	<b>1.95</b>	<b>15,575</b>
<b>族</b>							
阿	美	族	100.00	10.22	88.48	1.30	6,426
泰	雅	族	100.00	7.90	90.66	1.44	2,445
排	灣	族	100.00	4.93	93.89	1.18	2,847
魯	凱	族	100.00	4.93	92.12	2.95	380
布	農	族	100.00	8.59	89.59	1.81	1,813
賽	夏	族	100.00	8.93	91.07		224
雅	美	族	100.00	9.14	89.54	1.32	108
卑	南	族	100.00	8.80	90.80	0.40	300
鄒		族	100.00	2.87	93.76	3.36	233
邵		族	100.00	11.66	88.34	-	24
噶	馬	蘭	100.00	14.04	84.26	1.70	51
太	魯	閣	100.00	9.88	86.00	4.11	724
<b>行</b>	<b>政</b>	<b>區</b>					
台	灣	地	100.00	8.96	89.08	1.95	15,569
台	灣	省	100.00	9.04	88.96	2.00	14,937
山	地	鄉	100.00	6.71	91.20	2.09	5,763
平	地	原	100.00	8.59	89.91	1.50	4,537
非	原	住	100.00	10.74	88.42	0.84	4,638
台	北	市	100.00	5.44	92.03	2.53	380
高	雄	市	100.00	5.46	94.26	0.28	252
金	馬	地	100.00	-	100.00	-	6
<b>統</b>	<b>計</b>	<b>區</b>	100.00				
北	部	地	100.00	11.26	87.56	1.19	4,513
中	部	地	100.00	7.46	91.32	1.22	2,122
南	部	地	100.00	4.89	93.68	1.42	3,117
東	部	地	100.00	8.43	89.61	1.96	5,817
金	馬	地	100.00	-	100.00	-	6

表B23-3 台灣原住民在工作場所遇到職業災害由誰提供賠償 - 按受訪者人口特性分

單位：%

				總計	雇主	勞工保險	公保、農漁保	民間賠償	沒有賠償	不知道	樣本數(人)
<b>總性計別</b>				<b>100.00</b>	<b>18.42</b>	<b>26.25</b>	<b>4.74</b>	<b>9.95</b>	<b>51.14</b>	<b>2.61</b>	<b>1,396</b>
<b>年 齡</b>											
男				100.00	19.13	27.37	5.02	11.51	49.07	2.97	991
女				100.00	16.68	23.53	4.06	6.13	56.21	1.71	405
15 ~ 19 歲				100.00	21.25	15.85	-	15.03	57.05	6.77	38
20 ~ 24 歲				100.00	20.43	38.88	-	11.91	50.51	1.73	56
25 ~ 29 歲				100.00	16.31	29.69	6.31	9.40	47.78	4.19	124
30 ~ 34 歲				100.00	24.10	29.94	3.91	11.17	50.63	0.81	196
35 ~ 39 歲				100.00	24.01	23.93	2.14	9.93	49.44	1.28	239
40 ~ 44 歲				100.00	11.86	19.58	7.19	10.21	53.99	2.74	231
45 ~ 49 歲				100.00	19.68	31.90	5.05	8.73	46.56	3.97	239
50 ~ 54 歲				100.00	18.11	34.04	3.85	10.67	46.35	2.11	115
55 ~ 59 歲				100.00	11.29	20.44	5.52	10.12	60.93	2.28	83
60 ~ 64 歲				100.00	13.74	15.10	11.82	6.29	56.77	1.68	41
65 歲或以上				100.00	6.81	5.52	9.25	4.24	72.20	6.57	33
<b>教 育 程 度</b>											
國小				100.00	18.14	21.76	5.06	6.86	55.45	2.68	456
國 ( 初 ) 中				100.00	17.79	27.01	2.43	8.17	52.00	3.04	400
高中				100.00	21.32	30.68	5.47	13.69	45.65	1.54	467
專 科				100.00	6.57	25.78	14.16	12.44	50.75	8.65	55
大 學 或 以 上				100.00	-	9.23	-	23.74	67.03	-	17
<b>婚 姻 狀 況</b>											
未 婚				100.00	19.97	27.50	3.14	8.81	49.45	4.65	275
有 配 偶				100.00	18.37	26.43	5.51	10.81	50.23	2.13	983
離 婚 、 分 居				100.00	18.09	24.47	1.00	7.01	60.75	1.15	91
喪 偶				100.00	11.00	18.65	5.35	4.16	61.73	3.54	46
<b>個 人 每 月 收 入</b>											
未 滿 1 萬 元				100.00	1.42	7.17	14.57	-	79.22	-	17
1 萬 元 至 未 滿 2 萬 元				100.00	9.89	14.74	5.05	3.76	68.67	2.19	136
2 萬 元 至 未 滿 3 萬 元				100.00	19.83	21.17	4.01	4.83	55.55	1.74	321
3 萬 元 至 未 滿 4 萬 元				100.00	19.65	29.50	1.70	9.75	50.74	2.04	334
4 萬 元 至 未 滿 5 萬 元				100.00	21.12	34.01	3.45	18.66	43.49	2.85	262
5 萬 元 至 未 滿 6 萬 元				100.00	23.42	30.33	8.21	12.07	46.04	1.60	102
6 萬 元 至 未 滿 7 萬 元				100.00	24.37	25.66	10.21	23.74	39.53	3.53	43
7 萬 元 或 以 上				100.00	8.92	30.25	10.91	12.54	45.21	4.40	50

註：本題調查對象為曾在工作場所遇到職業災害

**表B23-4 台灣原住民在工作場所遇到職業災害由誰提供賠償 - 按受訪者工作狀況分**

單位：%

	總計	雇主	勞工保險	公保、 農漁保	民間賠償	沒有賠償	不知道	樣本數 (人)
<b>總計</b>	<b>100.00</b>	<b>18.42</b>	<b>26.25</b>	<b>4.74</b>	<b>9.95</b>	<b>51.14</b>	<b>2.61</b>	<b>1,396</b>
民意代表、行政主管	100.00	6.31	36.46	17.54	17.74	28.26	-	12
專業人員	100.00	13.29	25.10	5.92	23.12	46.38	7.46	39
技術員及助理專業人員	100.00	22.33	42.50	3.33	12.88	41.28	2.60	59
事務工作人員	100.00	17.17	45.36	16.95	3.62	24.94	-	27
服務工作人員及售貨員	100.00	9.74	19.28	9.29	8.57	61.24	1.10	153
農林漁牧工作人員	100.00	7.47	8.47	12.07	4.18	67.98	1.99	230
技術工及有關工作人員	100.00	24.69	29.01	1.91	12.65	48.68	1.88	374
機械設備操作工及組裝工	100.00	22.22	36.98	0.62	13.20	39.85	1.78	203
非技術工及體力工	100.00	21.95	27.90	1.68	7.81	48.93	5.02	287
不知道 \ 拒答	100.00	8.75	21.76	-	-	64.35	5.14	12
<b>行業</b>								
農、林、漁、牧業	100.00	8.60	11.38	10.69	5.56	65.76	2.55	287
礦業及土石採取業	100.00	19.94	21.25	-	10.40	54.72	2.50	20
製造業	100.00	27.84	41.59	1.03	9.10	36.25	2.03	251
水電燃氣業	100.00	40.38	42.77	-	27.23	39.54		16
營造業	100.00	24.13	28.78	1.29	11.27	50.81	3.15	342
批發及零售業	100.00	12.66	33.85	5.28	5.67	51.31	2.23	39
住宿及餐飲業	100.00	6.24	13.75	-	14.97	68.21	2.07	47
運輸、倉儲及通信業	100.00	22.27	34.92	1.62	18.70	39.35	2.59	124
金融及保險業	100.00	21.40	41.37	-	42.50	16.13	-	5
不動產及租賃業	100.00	-	100.00	-	-	-	-	1
專業、科學及技術服務業	100.00	21.26	47.84	-	10.43	19.76	11.14	14
教育服務業	100.00	4.41	15.31	24.02	29.60	27.31	3.75	20
醫療保健及社會福利服務業	100.00	14.37	17.73	4.27	5.63	60.87	3.46	25
文化、運動及休閒服務業	100.00	-	40.09	18.71	19.25	31.42	-	13
其他服務業	100.00	15.92	18.55	3.71	5.06	61.83	1.46	135
公共行政業	100.00	6.85	16.99	19.79	3.84	53.27	4.49	56

註：本題調查對象為曾在工作場所遇到職業災害

表B23-5 台灣原住民在工作場所遇到職業災害由誰提供賠償 - 按受訪者地區及族別分

單位：%

				總計	雇主	勞工保險	公保、 農漁保	民間賠償	沒有賠償	不知道	樣本數 (人)				
總族別				100.00	18.42	26.25	4.74	9.95	51.14	2.61	1,396				
阿	美	族		100.00	19.52	27.77	2.53	11.88	50.78	2.52	698				
泰	雅	族		100.00	15.44	18.89	6.12	10.39	58.78	1.98	200				
排	灣	族		100.00	21.26	28.06	8.85	9.62	43.09	2.04	218				
魯	凱	族		100.00	20.87	37.09	3.03	6.08	41.30	-	24				
布	農	族		100.00	11.56	21.28	2.71	3.00	61.79	5.75	125				
賽	夏	族		100.00	12.67	29.39	6.62	11.23	57.51	4.68	24				
雅	美	族		100.00	23.65	43.47	-	-	32.87	-	10				
卑	南	族		100.00	17.01	18.96	-	12.43	64.04	-	19				
鄒		族		100.00	11.24	46.11	28.63	5.70	20.30	-	19				
邵		族		100.00	21.66	24.00	21.66	24.00	54.33	-	5				
噶	馬	蘭	族	100.00	32.26	46.12	-	-	33.09	-	9				
太	魯	閣	族	100.00	21.15	20.11	10.50	3.78	49.19	4.56	45				
其		他													
行政區域				100.00											
台	灣	地	區	100.00	18.42	26.25	4.74	9.95	51.14	2.61	1,396				
台		灣	省	100.00	18.26	26.08	4.80	9.83	51.23	2.62	1,351				
山		地	鄉	100.00	16.15	23.65	8.48	7.10	51.94	2.71	394				
平	地	原	住	民	鄉	鎮	市	100.00	16.84	22.21	4.83	8.88	55.64	3.64	383
非	原	住	民	鄉	鎮	市	100.00	20.65	30.32	2.26	12.33	47.78	1.88	573	
台		北	市	100.00	28.28	41.58	-	14.04	39.35	3.10	32				
高		雄	市	100.00	11.67	7.30	9.77	12.98	71.26	-	13				
金	馬	地	區	100.00	-	-	-	-	-	-	-				
統計區域															
北	部	地	區	100.00	19.65	29.81	2.31	12.65	49.45	1.53	556				
中	部	地	區	100.00	15.57	25.66	5.03	7.09	53.79	3.05	167				
南	部	地	區	100.00	21.96	28.36	9.85	9.88	43.50	1.79	209				
東	部	地	區	100.00	16.39	21.26	5.24	7.78	55.66	4.10	464				
金	馬	地	區	100.00	-	-	-	-	-	-	-				

註：本題調查對象為曾在工作場所遇到職業災害

表B24 台灣原住民就業者發生過何種勞資爭議 - 按受訪者人口特性分

單位：%

		總計	發生過勞資糾紛							沒有發生過勞資糾紛	拒答	樣本數 (人)
			計	薪資未付	解僱時欠	資遣費爭	職業災害	其他	拒答			
總性	計別	100.00	5.21	3.94	0.21	0.17	0.23	0.57	0.09	94.28	0.51	15,575
	男	100.00	7.09	5.52	0.29	0.21	0.30	0.67	0.10	92.48	0.44	8,786
	女	100.00	2.79	1.90	0.11	0.12	0.15	0.44	0.08	96.61	0.60	6,790
年	齡											
15	19 歲	100.00	1.86	1.74	-	-	-	0.13	-	97.22	0.92	657
20	~ 24 歲	100.00	2.54	1.97	0.07	0.09	0.08	0.20	0.15	96.67	0.79	1,623
25	~ 29 歲	100.00	3.97	2.60	0.34	0.17	0.38	0.26	0.21	95.36	0.67	2,134
30	~ 34 歲	100.00	5.52	4.32	0.24	0.21	0.03	0.67	0.05	94.00	0.48	2,174
35	~ 39 歲	100.00	5.67	4.46	0.15	0.24	0.31	0.43	0.08	93.89	0.44	2,433
40	~ 44 歲	100.00	7.53	5.78	0.30	0.06	0.19	1.08	0.12	91.98	0.49	2,165
45	~ 49 歲	100.00	7.56	5.89	0.12	0.28	0.33	0.89	0.05	92.22	0.22	1,939
50	~ 54 歲	100.00	5.47	4.27	0.41	0.20	0.15	0.44	-	94.23	0.29	1,096
55	~ 59 歲	100.00	4.77	2.84	0.30	0.27	0.44	0.92	-	95.10	0.13	640
60	~ 64 歲	100.00	2.77	1.53	-	-	0.78	0.46	-	96.78	0.45	399
65	歲或以上	100.00	1.45	0.63	0.21	-	0.21	0.19	0.21	97.20	1.35	316
教	育 程 度											
國	小	100.00	6.10	4.73	0.23	0.08	0.37	0.56	0.12	93.40	0.49	3,935
國 ( 初 )	中	100.00	6.34	5.08	0.13	0.19	0.28	0.62	0.05	92.97	0.68	4,018
高 中	職	100.00	4.81	3.43	0.31	0.21	0.16	0.57	0.13	94.74	0.46	5,599
專	科	100.00	2.67	1.87	0.14	0.30	0.11	0.25	-	96.81	0.51	1,197
大 學 或 以 上		100.00	1.93	1.12	-	-	-	0.81	-	98.00	0.07	826
婚 姻 狀 況												
未	婚	100.00	3.80	2.88	0.18	0.16	0.21	0.28	0.09	95.52	0.68	4,577
有 配 偶		100.00	5.73	4.30	0.22	0.18	0.25	0.67	0.09	93.84	0.43	9,769
離 婚 、 分 居		100.00	8.33	6.35	0.37	0.12	0.26	1.11	0.11	91.25	0.42	787
喪 偶		100.00	2.97	2.65	0.15	-	-	0.17	-	96.42	0.62	443
個 人 每 月 收 入												
未 滿 1 萬 元		100.00	2.25	0.87	-	-	0.65	0.73	-	96.90	0.85	215
1 萬 元 至 未 滿 2 萬 元		100.00	5.45	4.28	0.11	0.03	0.34	0.60	0.09	94.20	0.36	1,524
2 萬 元 至 未 滿 3 萬 元		100.00	5.36	3.96	0.31	0.13	0.33	0.56	0.07	94.37	0.27	3,822
3 萬 元 至 未 滿 4 萬 元		100.00	5.72	4.35	0.17	0.23	0.19	0.60	0.19	93.89	0.39	3,691
4 萬 元 至 未 滿 5 萬 元		100.00	6.70	5.07	0.40	0.35	0.10	0.75	0.04	93.15	0.14	2,197
5 萬 元 至 未 滿 6 萬 元		100.00	5.14	3.82	0.05	0.05	0.30	0.76	0.14	94.69	0.18	894
6 萬 元 至 未 滿 7 萬 元		100.00	3.99	2.50	0.24	0.13	0.23	0.89	-	96.01	-	489
7 萬 元 或 以 上		100.00	4.36	3.66	-	0.23	-	0.47	-	95.64	-	490

表B24-1 台灣原住民就業者發生過何種勞資爭議 - 按受訪者工作特性分

單位：%

	總計	發生過勞資糾紛							沒有發生過勞資糾紛	拒答	樣本數 (人)
		計	薪資未付	解僱時欠資	資遣費爭議	職業災害爭議	其他	拒答			
<b>總計</b>	<b>100.00</b>	<b>5.21</b>	<b>3.94</b>	<b>0.21</b>	<b>0.17</b>	<b>0.23</b>	<b>0.57</b>	<b>0.09</b>	<b>94.28</b>	<b>0.51</b>	<b>15,575</b>
<b>職業</b>											
民意代表、行政主管	100.00	2.49	1.66	0.82	-	-	-	-	97.51	-	229
專業人員	100.00	1.08	0.74	-	-	0.11	0.23	-	98.75	0.17	902
技術員及助理專業人員	100.00	3.11	2.11	0.06	0.06	0.06	0.67	0.16	96.76	0.13	803
事務工作人員	100.00	3.26	2.34	0.13	0.12	-	0.67	-	95.94	0.80	794
服務工作人員及售貨員	100.00	2.59	1.60	0.06	0.17	0.23	0.53	-	96.99	0.41	2,911
農林漁牧工作人員	100.00	3.38	2.39	0.22	0.14	0.17	0.39	0.07	96.13	0.49	2,596
技術工及有關工作人員	100.00	11.01	9.22	0.35	0.07	0.40	0.75	0.22	88.70	0.29	2,414
機械設備操作工及組裝工	100.00	5.42	3.59	0.27	0.35	0.25	0.70	0.26	94.45	0.13	1,948
非技術工及體力工	100.00	7.36	5.84	0.28	0.24	0.34	0.63	0.02	92.21	0.43	2,795
不知道 \ 拒答	100.00	2.07	0.70	0.33	0.69	-	0.35	-	85.02	12.92	184
<b>行業</b>											
農、林、漁、牧業	100.00	3.54	2.52	0.23	0.12	0.14	0.46	0.06	95.91	0.56	3,003
礦業及土石採取業	100.00	11.36	8.56	-	-	0.64	2.16	-	88.64	-	186
製造業	100.00	3.36	2.28	0.16	0.07	0.31	0.38	0.15	96.14	0.50	2,562
水電燃氣業	100.00	4.77	3.41	-	-	-	1.36	-	95.23	-	171
營造業	100.00	14.51	12.50	0.59	0.13	0.40	0.80	0.09	85.17	0.32	2,102
批發及零售業	100.00	3.97	2.58	0.15	-	0.38	0.85	-	95.66	0.37	691
住宿及餐飲業	100.00	2.86	1.71	0.08	0.40	0.12	0.54	-	96.67	0.47	807
運輸、倉儲及通信業	100.00	7.18	4.58	0.37	0.76	0.25	0.97	0.26	92.67	0.15	969
金融及保險業	100.00	1.62	1.15	-	0.47	-	-	-	89.64	8.75	197
不動產及租賃業	100.00	-	-	-	-	-	-	-	100.00	-	21
專業、科學及技術服務業	100.00	1.59	0.98	-	-	-	0.14	0.47	98.00	0.41	287
教育服務業	100.00	1.33	0.66	-	0.32	-	0.35	-	98.49	0.18	555
醫療保健及社會福利服務業	100.00	1.82	1.82	-	-	-	-	-	97.59	0.58	686
文化、運動及休閒服務業	100.00	2.67	1.54	-	0.40	-	0.74	-	96.26	1.06	244
其他服務業	100.00	4.69	3.46	0.21	0.12	0.25	0.52	0.13	95.12	0.20	2,044
公共行政業	100.00	3.20	2.05	-	0.14	0.30	0.70	-	96.32	0.48	1,050

表B24-2 台灣原住民就業者發生過何種勞資爭議 - 按受訪者地區及族別  
分

單位：%

		總計	發生過勞資糾紛							沒有發生過勞資糾紛	拒答	樣本數 (人)
			計	薪資未付	解僱時欠資	資遣費爭議	職業災害爭議	其他	拒答			
<b>總族</b>	<b>計別</b>	<b>100.00</b>	<b>5.21</b>	<b>3.94</b>	<b>0.21</b>	<b>0.17</b>	<b>0.23</b>	<b>0.57</b>	<b>0.09</b>	<b>94.28</b>	<b>0.51</b>	<b>15,575</b>
阿	美 族	100.00	7.10	5.52	0.29	0.25	0.29	0.65	0.10	92.36	0.54	6,426
泰	雅 族	100.00	4.00	2.90	0.13	0.05	0.19	0.55	0.17	95.53	0.47	2,445
排	灣 族	100.00	3.41	2.44	0.20	0.14	0.32	0.25	0.06	96.32	0.27	2,847
魯	凱 族	100.00	1.69	1.01	0.42	-	-	0.25	-	97.07	1.24	380
布	農 族	100.00	3.91	2.62	0.02	0.20	0.07	0.90	0.11	95.72	0.37	1,813
賽	夏 族	100.00	7.48	5.04	-	-	1.39	1.05	-	92.52	-	224
雅	美 族	100.00	11.65	11.65	-	-	-	-	-	87.04	1.31	108
卑	南 族	100.00	3.62	2.62	-	-	-	1.00	-	95.49	0.88	300
鄒	族	100.00	3.38	1.40	1.12	0.44	-	0.41	-	94.65	1.97	233
邵	族	100.00	-	-	-	-	-	-	-	100.00	-	24
噶	馬 蘭 族	100.00	8.41	8.41	-	-	-	-	-	91.59	-	51
太	魯 閣 族	100.00	4.27	3.89	0.08	-	-	0.29	-	95.00	0.73	724
<b>行政區域</b>		100.00										
台	灣 地 區	100.00	5.22	3.94	0.21	0.17	0.23	0.57	0.09	94.28	0.51	15,569
台	灣 省	100.00	5.32	4.03	0.22	0.17	0.24	0.57	0.09	94.16	0.52	14,937
山	地 鄉	100.00	3.60	2.60	0.16	0.11	0.24	0.46	0.03	95.80	0.60	5,763
平地原住民鄉鎮市		100.00	5.71	4.41	0.32	0.15	0.30	0.47	0.07	93.70	0.59	4,537
非原住民鄉鎮市		100.00	7.08	5.42	0.20	0.27	0.18	0.81	0.19	92.58	0.35	4,638
台	北 市	100.00	4.30	3.28	-	-	0.20	0.82	-	95.49	0.21	380
高	雄 市	100.00	0.44	-	0.23	0.21	-	-	-	99.06	0.50	252
金	馬 地 區	100.00	-	-	-	-	-	-	-	100.00	-	6
<b>統計區域</b>												
北	部 地 區	100.00	6.37	4.90	0.12	0.24	0.27	0.70	0.13	93.15	0.49	4,513
中	部 地 區	100.00	6.37	4.54	0.26	0.11	0.12	1.16	0.19	93.43	0.20	2,122
南	部 地 區	100.00	2.57	1.67	0.23	0.16	0.23	0.25	0.04	96.85	0.58	3,117
東	部 地 區	100.00	5.32	4.19	0.26	0.14	0.25	0.42	0.05	94.08	0.60	5,817
金	馬 地 區	100.00	-	-	-	-	-	-	-	100.00	-	6



**表B25 台灣原住民就業者對勞資爭議處理結果的滿意度 - 按受訪者人口特性分**

單位：%

				總計	非常滿意	滿意	不滿意	非常不滿意	拒答	樣本數(人)
<b>總性計別</b>				<b>100.00</b>	<b>0.53</b>	<b>14.39</b>	<b>46.38</b>	<b>32.41</b>	<b>6.28</b>	<b>810</b>
男				100.00	0.13	14.33	46.25	33.35	5.95	623
女				100.00	1.86	14.58	46.83	29.33	7.40	190
<b>年 齡</b>										
15	～	19	歲	100.00	-	12.02	64.28	23.70	-	12
20	～	24	歲	100.00	-	22.01	41.92	33.64	2.43	41
25	～	29	歲	100.00	2.46	17.76	47.98	23.59	8.20	85
30	～	34	歲	100.00	-	19.77	46.67	28.95	4.60	120
35	～	39	歲	100.00	-	15.71	42.59	35.85	5.85	138
40	～	44	歲	100.00	0.49	9.67	42.09	36.81	10.94	163
45	～	49	歲	100.00	0.29	12.77	50.72	30.28	5.95	147
50	～	54	歲	100.00	1.70	10.68	45.16	41.04	1.42	60
55	～	59	歲	100.00	-	12.00	55.13	26.09	6.77	30
60	～	64	歲	100.00	-	5.66	71.75	22.59	-	11
65	歲或以上			100.00	-	14.55	27.01	58.44	-	5
<b>教 育 程 度</b>										
國			小	100.00	0.60	10.51	42.79	38.67	7.44	240
國	( 初 )		中	100.00		17.55	44.12	31.48	6.85	255
高	中		職	100.00	0.30	13.89	53.73	26.58	5.50	269
專			科	100.00	6.51	18.06	32.29	40.27	2.87	32
大	學或以上			100.00		23.38	41.10	35.52	-	16
<b>婚 姻 狀 況</b>										
未			婚	100.00	1.20	19.83	43.81	29.16	6.00	174
有	配		偶	100.00	0.32	12.74	48.87	32.33	5.73	560
離	婚、分居			100.00	0.64	12.49	36.29	37.57	13.01	66
喪			偶	100.00	-	22.18	24.85	52.97	-	13
<b>個 人 每 月 收 入</b>										
未	滿 1 萬 元			100.00	-	-	73.63	26.37	-	5
1	萬元至未滿2萬元			100.00	-	13.08	57.08	28.61	1.23	83
2	萬元至未滿3萬元			100.00	0.20	16.31	39.64	35.74	8.10	205
3	萬元至未滿4萬元			100.00	1.47	12.26	43.38	34.93	7.97	211
4	萬元至未滿5萬元			100.00	-	11.85	55.26	29.12	3.77	147
5	萬元至未滿6萬元			100.00	1.73	15.48	48.48	33.00	1.30	46
6	萬元至未滿7萬元			100.00	-	24.04	46.93	25.44	3.59	20
7	萬元或以上			100.00	-	11.01	46.43	42.56	-	21

註：本題調查對象為有過勞資爭議者

**表B25-1 台灣原住民就業者對勞資爭議處理結果的滿意度 - 按受訪者工作狀況分**

單位：%

	總計	非常滿意	滿意	不滿意	非常不滿意	拒答	樣本數(人)
<b>總計</b>	<b>100.00</b>	<b>0.53</b>	<b>14.39</b>	<b>46.38</b>	<b>32.41</b>	<b>6.28</b>	<b>810</b>
<b>職業</b>							
民意代表、行政主管	100.00	-	22.30	69.29	8.40	-	6
專業人員	100.00	-	5.45	49.37	45.18	-	10
技術員及助理專業人員	100.00	-	28.51	55.32	16.17	-	25
事務工作人員	100.00	-	24.19	50.01	18.50	7.29	26
服務工作人員及售貨員	100.00	2.76	23.94	44.93	26.62	1.75	75
農林漁牧工作人員	100.00	-	11.30	44.76	35.68	8.25	88
技術工及有關工作人員	100.00	0.16	10.58	41.40	37.77	10.10	266
機械設備操作工及組裝工	100.00	-	14.66	48.14	30.65	6.55	106
非技術工及體力工	100.00	0.88	14.03	50.88	31.16	3.04	206
	100.00	-	33.31	50.79	-	15.90	4
<b>行業</b>							
農、林、漁、牧業	100.00	-	10.58	50.38	32.21	6.82	106
礦業及土石採取業	100.00	-	26.01	48.74	9.51	15.74	21
製造業	100.00	-	16.21	51.09	27.42	5.28	86
水電燃氣業	100.00	-	13.24	58.90	27.86	-	8
營造業	100.00	0.40	10.58	41.98	39.96	7.07	305
批發及零售業	100.00	-	12.46	44.19	38.71	4.63	27
住宿及餐飲業	100.00	9.04	5.19	51.90	30.32	3.54	23
運輸、倉儲及通信業	100.00	-	14.46	49.06	30.71	5.76	70
金融及保險業	100.00	-	-	-	71.12	28.88	3
不動產及租賃業	100.00	-	-	-	-	-	-
專業、科學及技術服務業	100.00	-	-	30.20	40.08	29.73	5
教育服務業	100.00	-	40.49	59.51	-	-	7
醫療保健及社會福利服務業	100.00	-	16.78	56.59	26.63	-	13
文化、運動及休閒服務業	100.00			54.27	30.84	14.89	7
其他服務業	100.00	1.07	28.63	43.41	21.68	5.22	96
公共行政業	100.00	-	16.78	57.27	25.95	-	34

註：本題調查對象為有過勞資爭議者

表B25-2 台灣原住民就業者對勞資爭議處理結果的滿意度 - 按受訪者地區及族別分

單位：%

			總計	非常滿意	滿意	不滿意	非常不滿意	拒答	樣本數(人)
<b>總</b>	<b>族</b>	<b>計別</b>	<b>100.00</b>	<b>0.53</b>	<b>14.39</b>	<b>46.38</b>	<b>32.41</b>	<b>6.28</b>	<b>810</b>
阿	美	族	100.00	0.95	12.08	46.90	32.89	7.19	457
泰	雅	族	100.00	-	18.59	43.98	29.30	8.13	98
排	灣	族	100.00	-	19.58	50.63	22.89	6.90	97
魯	凱	族	100.00	-	-	49.84	50.16	-	6
布	農	族	100.00	-	17.94	47.35	31.13	3.58	71
賽	夏	族	100.00	-	17.06	41.24	41.70	-	17
雅	美	族	100.00	-	16.96	39.85	43.19	-	13
卑	南	族	100.00	-	20.00	26.69	53.31	-	11
鄒		族	100.00	-	-	53.69	33.20	13.11	8
邵		族	100.00	-	-	-	-	-	-
噶	馬	蘭	100.00	-	32.86	-	67.14	-	4
太	魯	閣	100.00	-	10.38	47.09	42.54	-	31
<b>行 政 區 域</b>									
台	灣	地 區	100.00	0.53	14.39	46.38	32.41	6.28	812
台	灣	省	100.00	0.54	14.49	46.56	32.12	6.30	795
山	地	鄉	100.00		16.10	51.30	27.57	5.03	207
平	地	原 住 民 鄉 鎮 市	100.00	0.39	18.22	44.89	29.25	7.24	259
非	原 住 民 鄉 鎮 市		100.00	1.01	10.52	44.87	37.25	6.36	328
台	北	市	100.00	-	7.11	37.98	48.79	6.12	16
高	雄	市	100.00	-	51.84	48.16	-	-	1
金	馬	地 區	100.00	-	-	-	-	-	-
<b>統 計 區 域</b>									
北	部	地 區	100.00	1.00	10.09	49.74	33.20	5.97	287
中	部	地 區	100.00	-	12.93	38.82	40.76	7.48	135
南	部	地 區	100.00	0.52	15.17	53.77	26.00	4.54	80
東	部	地 區	100.00	0.33	18.83	44.66	29.68	6.51	309
金	馬	地 區	100.00	-	-	-	-	-	-

註：本題調查對象為有過勞資爭議者

表B26 台灣原住民就業者在工作中發生過的情形 - 按受訪者人口特性分

單位：%

			總計	工作時 酒醉	沒去上 班又沒 請假	與朋友 群集或 喝酒， 幾天不 去上班	常常遲 到或早 退	請假過 多	其他	都沒有	樣本數 (人)
<b>總性</b>			<b>100.00</b>	<b>1.23</b>	<b>0.76</b>	<b>0.56</b>	<b>0.62</b>	<b>0.45</b>	<b>1.71</b>	<b>95.33</b>	<b>15,575</b>
<b>計別</b>											
男			100.00	1.77	1.10	0.86	0.70	0.49	1.69	94.38	8,786
女			100.00	0.54	0.31	0.18	0.51	0.41	1.74	96.57	6,790
<b>年 齡</b>											
15	19	歲	100.00	0.97	1.75	0.35	2.96	0.59	1.76	92.06	657
20	~ 24	歲	100.00	1.10	0.98	0.23	1.97	0.40	1.21	94.84	1,623
25	~ 29	歲	100.00	1.10	0.74	0.34	0.94	0.41	2.09	94.94	2,134
30	~ 34	歲	100.00	1.25	0.84	0.57	0.36	0.68	2.29	94.85	2,174
35	~ 39	歲	100.00	0.89	0.81	0.81	0.28	0.69	1.91	95.11	2,433
40	~ 44	歲	100.00	1.43	0.86	0.72	0.19	0.31	1.68	95.85	2,165
45	~ 49	歲	100.00	1.42	0.25	0.75	0.15	0.20	0.92	96.79	1,939
50	~ 54	歲	100.00	1.14	0.68	0.73	0.20	0.32	1.54	96.40	1,096
55	~ 59	歲	100.00	1.09	0.42	0.52	-	0.58	1.53	96.36	640
60	~ 64	歲	100.00	1.55	0.66	0.18	0.17	0.18	1.42	96.19	399
65	歲或以上		100.00	3.63	0.32	-	0.09	0.46	2.71	93.11	316
<b>教 育 程 度</b>											
國		小	100.00	1.80	0.65	0.71	0.12	0.46	1.57	95.41	3,935
國 ( 初 )		中	100.00	1.69	0.99	1.03	0.70	0.70	2.10	93.85	4,018
高 中		職	100.00	0.81	0.82	0.23	0.94	0.39	1.85	95.48	5,599
專 科			100.00	0.24	0.35	0.28	0.50	0.14	1.11	97.58	1,197
大 學 或 以 上			100.00	0.63	0.35	0.24	0.60	0.13	0.52	97.92	826
<b>婚 姻 狀 況</b>											
未 婚		婚	100.00	1.14	1.09	0.60	1.31	0.46	1.87	94.16	4,577
有 配 偶		偶	100.00	1.11	0.53	0.41	0.32	0.43	1.55	96.21	9,769
離 婚 、 分 居		居	100.00	2.95	1.80	2.18	0.62	0.68	1.86	92.40	787
喪 偶		偶	100.00	1.84	0.60	0.69	-	0.44	3.47	93.33	443
<b>個 人 每 月 收 入</b>											
未 滿 1 萬 元			100.00	1.19	-	1.02	0.46	0.58	4.82	91.94	215
1萬元至未滿2萬元			100.00	1.58	1.09	0.62	0.12	0.73	1.41	95.30	1,524
2萬元至未滿3萬元			100.00	0.92	0.56	0.53	0.83	0.59	1.68	95.44	3,822
3萬元至未滿4萬元			100.00	1.06	0.91	0.47	0.82	0.35	1.18	95.84	3,691
4萬元至未滿5萬元			100.00	1.12	0.96	0.41	0.56	0.56	1.10	95.86	2,197
5萬元至未滿6萬元			100.00	0.95	1.14	0.93	0.07	0.32	1.46	95.93	894
6萬元至未滿7萬元			100.00	1.56	0.98	1.28	0.94	-	0.46	95.72	489
7 萬 元 或 以 上			100.00	1.14	0.22	0.10	-	-	0.38	98.36	490

表B26-1 台灣原住民就業者在工作中發生過的情形 - 按受訪者工作狀況分

單位：%

	總計	工作時酒醉	沒去上班又沒請假	與朋友群集或喝酒，幾天不去上班	常常遲到或早退	請假過多	其他	都沒有	樣本數(人)
<b>總計</b>	<b>100.00</b>	<b>1.23</b>	<b>0.76</b>	<b>0.56</b>	<b>0.62</b>	<b>0.45</b>	<b>1.71</b>	<b>95.33</b>	<b>15,575</b>
<b>總職</b>									
民意代表、行政主管	100.00	0.78	0.78	0.52	-	0.63	0.36	98.23	229
專業人員	100.00	0.32	0.24	0.33	0.21	-	0.55	98.71	902
技術員及助理專業人員	100.00	0.79	0.62	0.14	0.78	0.19	1.52	96.07	803
事務工作人員	100.00	0.23	0.20	-	0.52	0.60	0.78	97.84	794
服務工作人員及售貨員	100.00	0.87	0.35	0.26	1.17	0.30	1.91	95.53	2,911
農林漁牧工作人員	100.00	2.41	0.89	0.84	0.11	0.19	1.82	94.78	2,596
技術工及有關工作人員	100.00	1.37	1.07	0.80	0.44	0.72	1.78	94.59	2,414
機械設備操作工及組裝工	100.00	1.03	0.53	0.53	1.01	0.44	0.86	96.20	1,948
非技術工及體力工	100.00	1.18	1.33	0.78	0.58	0.84	1.74	94.53	2,795
不知道 \ 拒答	100.00	3.02	0.58	0.75	0.41	-	17.34	78.80	184
<b>行業</b>									
農、林、漁、牧業	100.00	2.23	0.83	0.78	0.13	0.20	1.85	94.99	3,003
礦業及土石採取業	100.00	2.19	3.59	1.82	1.68	0.64	1.11	92.71	186
製造業	100.00	0.65	0.85	0.43	1.18	0.73	1.11	95.48	2,562
水電燃氣業	100.00	-	-	-	0.30	-	1.95	97.75	171
營造業	100.00	2.07	1.41	1.37	0.53	0.87	1.51	93.77	2,102
批發及零售業	100.00	0.94	0.69	0.08	1.53	0.15	2.21	94.56	691
住宿及餐飲業	100.00	0.64	0.43	0.53	0.57	0.55	1.81	96.15	807
運輸、倉儲及通信業	100.00	1.47	0.55	0.53	0.39	0.67	1.39	95.41	969
金融及保險業	100.00	-	-	-	0.55	0.12	10.98	88.34	197
不動產及租賃業	100.00	-	-	-	-	-	5.95	94.05	21
專業、科學及技術服務業	100.00	-	-	0.91	0.18	0.18	1.17	97.56	287
教育服務業	100.00	0.33	0.19	0.14	0.33	-	0.39	99.10	555
醫療保健及社會福利服務業	100.00	0.28	0.48	0.12	0.13	0.15	0.51	98.58	686
文化、運動及休閒服務業	100.00		0.47		1.55	0.84	2.91	94.71	244
其他服務業	100.00	0.95	0.67	0.24	0.74	0.47	2.40	94.77	2,044
公共行政業	100.00	1.13	0.24	0.20	0.49	0.11	1.36	96.88	1,050

表B26-2 台灣原住民就業者在工作中發生過的情形 - 按受訪者地區及族別分

單位：%

				總計	工作時 酒醉	沒去上 班又沒 請假	與朋友 群集或 喝酒， 幾天不 去上班	常常遲 到或早 退	請假過 多	其他	都沒有	樣本數 (人)
總族別				100.00	1.23	0.76	0.56	0.62	0.45	1.71	95.33	15,575
阿	美	族		100.00	1.03	0.70	0.39	0.50	0.47	1.46	95.74	6,426
泰	雅	族		100.00	1.15	1.03	0.71	0.82	0.61	1.53	94.90	2,445
排	灣	族		100.00	0.91	0.55	0.64	0.56	0.46	2.52	94.95	2,847
魯	凱	族		100.00	0.16	0.74	-	0.87	-	5.13	93.25	380
布	農	族		100.00	2.75	0.92	0.94	0.97	0.18	1.27	94.73	1,813
賽	夏	族		100.00	0.78	0.52	-	0.39	1.03	1.32	96.74	224
雅	美	族		100.00	4.12	1.05	2.06	2.16	3.19	6.46	83.10	108
卑	南	族		100.00	0.61	-	0.73	0.49	0.32	-	98.17	300
鄒		族		100.00	2.48	0.84	1.06	-	-	1.33	95.97	233
邵		族		100.00	4.36	4.36	4.57	4.36	-	-	91.07	24
噶	馬	蘭	族	100.00	-	6.62	2.37	-	-	-	93.38	51
太	魯	閣	族	100.00	0.85	0.57	0.12	0.16	0.29	1.15	97.60	724
行政區域												
台	灣	地	區	100.00	1.23	0.76	0.56	0.62	0.45	1.72	95.34	15,569
台	灣	省		100.00	1.27	0.77	0.58	0.63	0.44	1.70	95.31	14,937
山	地	鄉		100.00	1.83	0.86	0.89	0.59	0.50	2.48	93.99	5,763
平地原住民鄉鎮市				100.00	1.07	0.86	0.45	0.44	0.51	1.45	95.73	4,537
非原住民鄉鎮市				100.00	0.77	0.56	0.31	0.85	0.30	0.97	96.54	4,638
台北		市		100.00	0.35	0.63	0.40	0.58	0.88	3.16	94.55	380
高雄		市		100.00	0.54	0.50	-	-	0.50	0.55	98.13	252
金馬	地	區		100.00	-	-	-	7.59	-	-	92.41	6
統計區域												
北部	地	區		100.00	0.98	0.79	0.55	1.02	0.62	1.30	95.16	4,513
中部	地	區		100.00	0.70	0.56	0.34	0.30	0.28	1.16	97.02	2,122
南部	地	區		100.00	1.17	0.59	0.58	0.59	0.35	2.79	94.82	3,117
東部	地	區		100.00	1.66	0.90	0.64	0.44	0.45	1.66	95.14	5,817
金馬	地	區		100.00	-	-	-	7.59	-	-	92.41	6

表B27 台灣原住民平均沒有工作的週數 按人口特性分

單位：週

				樣本數(人)	平均失業週數	標準誤
<b>總年 計齡</b>				<b>983</b>	<b>85.61</b>	<b>3.57</b>
15	～	19	歲	103	41.49	3.81
20	～	24	歲	148	63.38	5.52
25	～	29	歲	115	65.80	7.08
30	～	34	歲	133	86.71	9.21
35	～	39	歲	116	107.07	11.29
40	～	44	歲	119	96.47	10.68
45	～	49	歲	104	86.04	11.23
50	～	54	歲	72	96.47	15.05
55	～	59	歲	46	160.18	31.93
60	～	64	歲	19	149.16	33.40
65	歲	或	以	7	190.57	66.23
<b>教 育 程 度</b>						
國			小	262	105.28	8.50
國	(	初	)	301	96.09	6.78
高		中	職	357	64.54	4.25
專			科	45	71.33	15.21
大	學	以	上	17	77.28	19.91
<b>婚 姻 狀 況</b>						
未			婚	414	63.62	3.66
有		配	偶	460	97.33	5.55
離	婚	、	分	78	96.65	11.80
喪			偶	32	175.27	46.62
<b>個 人 每 月 收 入</b>						
未	滿	1	萬 元	504	81.91	4.76
1	萬 元	至	未滿2萬 元	125	105.40	12.29
2	萬 元	至	未滿3萬 元	74	42.47	5.79
3	萬 元	至	未滿4萬 元	24	47.03	12.00
4	萬 元	至	未滿5萬 元	12	28.49	12.42
5	萬 元	至	未滿6萬 元	-	-	-
6	萬 元	至	未滿7萬 元	-	-	-
7	萬 元	或	以 上	-	-	-

註：個人收入五萬元以上者因樣本太少，不做交叉分析。本題調查對象為「有工作而未做沒有領報酬」、「無工作在找工作或已找工作在等待結果」、「想工作未去找工作，但隨時可以工作」者

表B27-1 台灣原住民平均沒有工作週數 按族別及地區別分

單位：週

—				樣本數(人)	平均失業的週數	標準誤				
總族計別				983	85.61	3.57				
阿	美	族		375	75.27	5.75				
泰	雅	族		135	94.51	10.18				
排	灣	族		201	96.94	8.04				
魯	凱	族		21	92.34	22.89				
布	農	族		142	82.70	7.79				
賽	夏	族		16	78.30	34.89				
雅	美	族		21	111.62	26.02				
卑	南	族		22	44.64	14.52				
鄒		族		12	151.02	56.57				
邵		族		-	-	-				
噶	馬	蘭	族	1	9.00	0.00				
太	魯	閣	族	37	97.87	18.16				
行政區域										
臺	灣	地	區	983	85.61	3.57				
臺	灣		省	941	85.61	3.64				
山	地		鄉	360	92.55	5.68				
平	地	原	住	民	鄉	鎮	市	295	76.54	6.71
非	原	住	民	鄉	鎮	市	286	86.24	6.63	
臺	北		市	18	98.95	30.35				
高	雄		市	24	75.13	22.96				
金	馬	地	區	-	-	-				
統計區域										
北	部	地	區	229	85.59	7.37				
中	部	地	區	133	72.96	7.60				
南	部	地	區	224	98.76	8.09				
東	部	地	區	397	82.44	5.69				
金	馬	地	區	-	-	-				

註：本題調查對象為「有工作而未做沒有領報酬」、「無工作在找工作或已找工作在等待結果」、「想工作未去找工作，但隨時可以工作」者



**表B28 台灣原住民沒有工作期間有沒有申請失業給付 按人口特性分**

單位：%

				總計	沒有申請失業給付的原因	有申請失業給付	拒答	樣本數(人)	
總性			計別	100.00	90.92	5.04	4.04	1,263	
	男			100.00	89.95	5.70	4.35	651	
	女			100.00	91.95	4.34	3.71	612	
年			齡						
15		19	歲	100.00	95.68	0.85	3.47	128	
20	～	24	歲	100.00	93.85	2.73	3.42	188	
25	～	29	歲	100.00	92.71	2.37	4.92	147	
30	～	34	歲	100.00	89.91	3.48	6.61	165	
35	～	39	歲	100.00	89.32	5.66	5.03	160	
40	～	44	歲	100.00	92.17	5.34	2.49	146	
45	～	49	歲	100.00	86.92	8.32	4.76	136	
50	～	54	歲	100.00	85.38	12.45	2.17	100	
55	～	59	歲	100.00	88.57	9.89	1.54	58	
60	～	64	歲	100.00	95.76	4.24	-	23	
65	歲或	以	上	100.00	86.28	7.04	6.68	12	
教	育		程						
國			小	100.00	89.58	7.45	2.97	353	
國	(初)		中	100.00	91.52	2.90	5.58	398	
高	中		職	100.00	91.93	4.74	3.32	432	
專			科	100.00	90.59	9.41	-	57	
大	學	以	上	100.00	83.27	-	16.73	24	
婚	姻		狀						
未			婚	100.00	93.56	2.48	3.96	523	
有	配		偶	100.00	88.76	7.20	4.04	586	
離	婚、	分	居	100.00	88.11	5.59	6.30	106	
喪			偶	100.00	94.66	5.34	-	49	
個	人		每						
	每		月						
	收		入						
未	滿	1	萬	元	100.00	91.86	4.48	3.65	657
1	萬	元	至	未滿2萬元	100.00	90.45	5.84	3.71	180
2	萬	元	至	未滿3萬元	100.00	91.14	7.72	1.14	90
3	萬	元	至	未滿4萬元	100.00	84.63	11.82	3.55	31
4	萬	元	至	未滿5萬元	100.00	95.88	4.12	-	13
5	萬	元	至	未滿6萬元	-	-	-	-	2
6	萬	元	至	未滿7萬元	-	-	-	-	0
7	萬	元	或	以上	-	-	-	-	1

註：本題調查對象為「有工作而未做沒有領報酬」、「無工作在找工作或已找工作在等待結果」、「想工作未去找工作，但隨時可以工作」者

表B28-1 台灣原住民沒有工作期間有沒有申請失業給付 按族別及地區別分

單位：%

				總計	沒有申請失業給付的原因	有申請失業給付	拒答	樣本數(人)
總族	計別			100.00	90.92	5.04	4.04	1,263
阿	美	族		100.00	90.74	6.38	2.88	478
泰	雅	族		100.00	92.89	4.60	2.52	201
排	灣	族		100.00	90.93	3.21	5.86	249
魯	凱	族		100.00	82.74	2.82	14.44	26
布	農	族		100.00	92.59	3.10	4.31	166
賽	夏	族		100.00	87.43	12.57	-	19
雅	美	族		100.00	87.13	12.87	-	23
卑	南	族		100.00	97.37	2.63	-	31
鄒		族		100.00	66.77	12.31	20.93	19
邵		族		-	-	-	-	-
噶	馬	蘭	族	-	-	-	-	1
太	魯	閣	族	100.00	91.44	3.16	5.41	50
行	政	區	域					
臺	灣	地	區	100.00	90.92	5.04	4.04	1,263
臺	灣	省		100.00	91.29	4.61	4.10	1,208
山	地	鄉		100.00	90.20	4.04	5.77	460
平	地	原	住	民	鄉	鎮	市	375
非	原	住	民	鄉	鎮	市		374
臺	北	市		100.00	83.29	13.09	3.63	30
高	雄	市		100.00	82.27	16.15	1.58	25
金	馬	地	區	-	-	-	-	-
統	計	區	域					
北	部	地	區	100.00	92.12	5.99	1.89	329
中	部	地	區	100.00	92.20	4.35	3.45	159
南	部	地	區	100.00	88.52	4.13	7.35	279
東	部	地	區	100.00	91.07	5.14	3.79	497
金	馬	地	區	-	-	-	-	-

註：本題調查對象為「有工作而未做沒有領報酬」、「無工作在找工作或已找工作在等待結果」、「想工作未去找工作，但隨時可以工作」者

表B28-2 台灣原住民沒有工作期間沒有申請失業給付的原因 按人口特性分

單位：%

			總計	不知道 可以申 請失業 給付	不知道 如何申 請	不符合 條件	申請 手續 麻煩	申請 條件 太嚴 苛	不想申 請	其他	拒答	樣本數 (人)
<b>總 性 別</b>		<b>計 別</b>	100.00	49.49	20.04	17.00	1.15	1.79	4.18	1.66	4.70	1,149
	男		100.00	48.78	20.10	17.53	1.38	1.41	4.27	1.77	4.75	586
	女		100.00	50.22	19.97	16.45	0.92	2.18	4.08	1.54	4.65	563
<b>年 齡</b>		<b>歲</b>										
15	19	歲	100.00	49.26	8.73	24.90	1.02	-	6.98	2.69	6.41	122
20	~ 24	歲	100.00	54.59	19.57	11.53	0.75	-	5.73	1.78	6.04	177
25	~ 29	歲	100.00	47.99	17.09	18.85	2.34	1.98	4.52	2.06	5.17	137
30	~ 34	歲	100.00	55.51	19.92	10.98	2.15	0.84	4.94	0.69	4.97	148
35	~ 39	歲	100.00	42.04	27.33	18.16	-	1.78	3.84	0.67	6.18	143
40	~ 44	歲	100.00	44.03	18.45	23.40	0.34	2.82	3.87	2.51	4.59	134
45	~ 49	歲	100.00	48.75	28.87	13.72	0.45	2.14	3.00	1.63	1.45	119
50	~ 54	歲	100.00	50.94	18.38	18.85	2.68	2.67	1.12	2.51	2.85	86
55	~ 59	歲	100.00	44.71	24.93	17.27	1.99	9.04	-	-	2.05	51
60	~ 64	歲	100.00	61.93	21.14	15.23	-	-	-	1.70	-	22
65	歲或 以	上	100.00	65.76	7.53	4.29	-	8.14	6.12	-	8.16	10
<b>教 育 程 度</b>		<b>度</b>										
國 小		小	100.00	49.48	22.66	17.77	1.25	2.69	1.49	1.05	3.62	316
國 (初)		中	100.00	49.95	18.54	17.73	0.70	2.75	3.80	1.41	5.11	364
高 中		職	100.00	51.56	20.83	14.00	1.07	0.32	6.30	1.30	4.62	398
專 科		科	100.00	36.07	11.28	29.52	3.84	1.44	3.10	8.01	6.74	51
大 學		上	100.00	34.05	12.13	19.37	2.71	-	14.23	6.82	10.70	20
<b>婚 姻 狀 況</b>		<b>況</b>										
未 婚		婚	100.00	50.52	15.82	18.27	1.58	0.37	5.95	1.93	5.55	489
有 配		偶	100.00	49.84	21.62	16.52	1.01	3.09	2.57	1.41	3.94	520
離 婚		居	100.00	39.21	30.53	16.11	-	2.07	5.90	0.99	5.19	93
喪 偶		偶	100.00	55.21	25.62	10.85	0.50	1.58	-	2.95	3.28	47
<b>個 人 每 月 收 入</b>		<b>入</b>										
未 滿	1萬	元	100.00	48.78	18.94	19.28	0.87	2.74	4.11	1.75	3.53	603
1萬	元至未滿	2萬	100.00	40.57	25.32	22.44	0.76	0.60	4.47	0.83	5.01	163
2萬	元至未滿	3萬	100.00	52.86	11.29	15.84	2.08	0.85	7.23	5.20	4.66	82
3萬	元至未滿	4萬	100.00	44.50	29.39	11.39	-	-	8.57	2.45	3.71	26
4萬	元至未滿	5萬	100.00	67.09	7.16	5.21	-	-	20.53	-	-	12
5萬	元至未滿	6萬	-	-	-	-	-	-	-	-	-	2
6萬	元至未滿	7萬	-	-	-	-	-	-	-	-	-	0
7萬	元或以	上	-	-	-	-	-	-	-	-	-	1

註：本題調查對象為失業且沒有申請失業給付者

表B28-3 台灣原住民沒有工作期間沒有申請失業給付的原因 按族別及地區別分

單位：%

				總計	不知道 可以申 請失業 給付	不知道 如何申 請	不符合 條件	申請手 續麻煩	申請 條件 太嚴 苛	不想申 請	其他	拒答	樣本數 (人)
總族計別				100.00	49.49	20.04	17.00	1.15	1.79	4.18	1.66	4.70	1,149
阿美族				100.00	52.22	18.44	13.54	1.60	2.00	5.83	1.43	4.93	433
泰雅族				100.00	48.58	23.85	16.65	0.40	1.52	5.75	0.87	2.37	187
排灣族				100.00	50.52	23.31	17.05	0.10	-	1.69	2.65	4.66	227
魯凱族				100.00	63.82	2.07	10.48	12.72	-	-	-	10.91	21
布農族				100.00	40.31	19.78	26.59	-	2.53	2.83	2.78	5.19	154
賽夏族				100.00	39.10	12.28	40.44	3.27	-	4.90	-	-	16
雅美族				100.00	72.59	7.08	16.23	4.10	-	-	-	-	20
卑南族				100.00	48.20	29.86	11.90	-	2.30	4.56	3.19	-	30
鄒族				100.00	23.13	31.28	22.46	9.71	-	4.85	-	8.56	13
邵族				-	-	-	-	-	-	-	-	-	-
噶馬蘭族				-	-	-	-	-	-	-	-	-	1
太魯閣族				100.00	46.86	11.88	16.06	-	9.63	2.13	-	13.44	46
行政區域													
臺灣地區				100.00	49.49	20.04	17.00	1.15	1.79	4.18	1.66	4.70	1,149
臺灣省				100.00	49.63	20.02	17.08	1.20	1.66	4.08	1.53	4.82	1,103
山地鄉				100.00	45.13	23.16	19.79	0.50	1.45	3.57	0.80	5.61	415
平地原住民鄉鎮市				100.00	51.56	20.52	13.22	1.33	1.66	5.93	0.66	5.13	342
非原住民鄉鎮市				100.00	53.11	15.75	17.63	1.92	1.92	2.86	3.25	3.56	346
臺北市				100.00	28.81	27.62	18.12	-	5.93	11.85	4.29	3.39	25
高雄市				100.00	67.49	11.74	11.55	-	3.60	-	5.62	-	20
金門地區				-	-	-	-	-	-	-	-	-	-
統計區域													
北部地區				100.00	50.72	15.46	20.36	0.74	2.96	5.47	1.06	3.21	303
中部地區				100.00	41.85	19.93	27.24	0.99	1.37	2.73	4.06	1.84	147
南部地區				100.00	51.69	22.10	14.59	1.70	0.30	1.96	2.68	4.99	247
東部地區				100.00	49.93	22.01	12.75	1.18	1.95	4.99	0.73	6.46	452
金門地區				-	-	-	-	-	-	-	-	-	-

註：本題調查對象為失業且沒有申請失業給付者

表B29 台灣原住民沒有工作期間的主要經濟來源 按人口特性分

單位：%

				積蓄	家庭協助	親友協助	社區或部落協助	借貸	失業給付
總性	計別			20.47	66.10	20.05	0.52	2.65	1.03
	男			20.59	64.79	19.73	0.68	2.46	0.90
年	女			20.34	67.49	20.40	0.36	2.85	1.16
	齡								
15	～	19	歲	7.01	86.77	9.15	-	3.45	-
20	～	24	歲	15.97	86.30	16.81	-	0.79	-
25	～	29	歲	21.91	66.54	21.10	-	1.94	-
30	～	34	歲	22.27	62.38	20.30	0.67	4.70	1.79
35	～	39	歲	22.13	66.08	20.58	0.69	2.44	2.19
40	～	44	歲	20.41	58.30	29.24	0.61	2.75	1.62
45	～	49	歲	26.89	59.25	19.85	0.67	3.87	1.62
50	～	54	歲	28.42	50.77	17.49	1.58	2.94	1.39
55	～	59	歲	20.74	41.86	33.28	1.80	-	1.01
60	～	64	歲	20.54	49.34	12.49	-	3.52	-
65	歲或	以上		29.80	23.97	27.08	-	-	-
教 育 程 度	小			23.75	55.02	22.57	0.54	3.25	1.06
	國 ( 初 ) 中			15.16	71.04	22.30	0.78	1.94	0.73
	高 中			21.26	70.05	16.61	0.37	2.73	1.34
	專 科			28.06	69.57	13.97	-	4.30	0.96
	大 學 以 上			28.16	67.72	22.29	-	-	-
婚 姻 狀 況	未 婚			17.69	74.81	17.11	0.17	1.94	0.45
	有 配 偶			22.84	64.04	19.90	0.98	3.03	1.20
	離 婚 、 分 居			15.26	46.62	34.06	-	5.25	2.66
	喪 偶			33.00	39.91	23.03	-	-	1.66
個 人 每 月 收 入	未 滿 1 萬 元			17.66	71.49	19.44	0.60	2.85	0.73
	1 萬 元 至 未 滿 2 萬 元			26.34	48.36	16.55	-	3.10	0.69
	2 萬 元 至 未 滿 3 萬 元			31.28	59.43	14.37	1.77	3.57	4.86
	3 萬 元 至 未 滿 4 萬 元			34.78	55.81	21.08	3.55	7.49	4.96
	4 萬 元 至 未 滿 5 萬 元			56.61	45.36	-	-	-	-
	5 萬 元 至 未 滿 6 萬 元			-	-	-	-	-	-
	6 萬 元 至 未 滿 7 萬 元			-	-	-	-	-	-
	7 萬 元 或 以 上			-	-	-	-	-	-

註：本題調查對象為「有工作而未做沒有領報酬」、「無工作在找工作或已找工作在等待結果」、「想工作未去找工作，但隨時可以工作」者

表B29 台灣原住民沒有工作期間的主要經濟來源 按人口特性分  
(續)

單位：%

				政府救助	民間救助	中低收入 戶老人生 活津貼	職業訓練 津貼	其他	拒答	樣本數 (人)
<b>總性</b>				<b>1.70</b>	<b>0.29</b>	<b>2.22</b>	<b>0.50</b>	<b>5.01</b>	<b>1.45</b>	<b>1,263</b>
<b>計別</b>										
男				2.23	0.26	2.25	0.71	5.92	1.67	651
女				1.14	0.33	2.19	0.27	4.05	1.23	612
<b>年 齡</b>										
15	～	19	歲	3.49	-	-	1.16	0.96	1.90	128
20	～	24	歲	-	-	-	0.70	0.13	1.19	188
25	～	29	歲	0.73	-	0.60	0.81	3.39	0.87	147
30	～	34	歲	1.77	-	0.75	-	5.99	1.58	165
35	～	39	歲	1.36	0.69	0.86	0.30	5.21	2.56	160
40	～	44	歲	1.45	1.18	1.87	0.67	4.71	0.25	146
45	～	49	歲	0.67	0.67	-	-	11.00	1.17	136
50	～	54	歲	2.50	-	0.76	-	7.53	3.76	100
55	～	59	歲	3.74	-	17.64	-	11.19	-	58
60	～	64	歲	11.50	-	28.18	-	8.27	-	23
65	歲	或	以上	4.11	-	36.47	7.03	7.02	-	12
<b>教 育 程 度</b>										
國 小				2.13		5.40		7.12	1.67	353
國 ( 初 ) 中				1.49	0.70	1.66	0.74	5.31	1.23	398
高 中				1.47	0.22	0.55	0.77	3.16	1.75	432
專 科				2.97	-	-	-	6.04	-	57
大 學 以 上				-	-	-	-	-	-	24
<b>婚 姻 狀 況</b>										
未 婚				1.06	-	0.39	0.95	2.37	1.74	523
有 配 偶				1.29	0.47	3.08	0.14	6.33	1.28	586
離 婚 、 分 居				4.99	0.90	3.88	0.45	8.02	1.69	106
喪 偶				6.38	-	7.86	-	10.89	-	49
<b>個 人 每 月 收 入</b>										
未 滿 1 萬 元				1.65	0.42	1.81	0.45	3.28	0.98	657
1 萬 元 至 未 滿 2 萬 元				3.66	0.53	7.08	0.67	11.83	3.57	180
2 萬 元 至 未 滿 3 萬 元				2.49	-	-	0.92	2.84	-	90
3 萬 元 至 未 滿 4 萬 元				5.09	-	1.89	4.27	4.23	-	31
4 萬 元 至 未 滿 5 萬 元				-	-	-	-	9.12	-	13
5 萬 元 至 未 滿 6 萬 元				-	-	-	-	-	-	2
6 萬 元 至 未 滿 7 萬 元				-	-	-	-	-	-	0
7 萬 元 或 以 上				-	-	-	-	-	-	1

註：本題調查對象為「有工作而未做沒有領報酬」、「無工作在找工作或已找工作在等待結果」、「想工作未去找工作，但隨時可以工作」者

**表B29-1 台灣原住民沒有工作期間的主要經濟來源  
按族別及地區別分**

單位：%

				積蓄	家庭協助	親友協助	社區或部落協助	借貸	失業給付
<b>總族</b>	<b>計別</b>			<b>20.47</b>	<b>66.10</b>	<b>20.05</b>	<b>0.52</b>	<b>2.65</b>	<b>1.03</b>
阿	美	族		23.10	61.72	21.36	0.22	2.54	1.11
泰	雅	族		16.48	71.98	11.86	0.43	0.14	1.19
排	灣	族		20.99	64.47	20.80	0.36	2.48	0.17
魯	凱	族		10.58	69.94	9.45	-	-	-
布	農	族		14.61	73.09	28.77	-	2.79	0.33
賽	夏	族		18.38	67.45	18.47	-	-	-
雅	美	族		32.02	52.48	23.89	-	19.12	12.87
卑	南	族		34.80	69.04	12.68	-	-	-
鄒		族		24.93	74.78	6.79	19.95	25.67	2.82
邵		族		-	-	-	-	-	-
噶	馬	蘭	族	100.00	-	-	-	-	-
太	魯	閣	族	16.46	69.28	22.25	-	1.74	1.62
<b>行政區</b>	<b>域</b>								
<b>臺</b>	<b>灣</b>	<b>地</b>	<b>區</b>	20.47	66.10	20.05	0.52	2.65	1.03
<b>臺</b>	<b>灣</b>	<b>省</b>		20.59	66.26	20.06	0.55	2.60	1.03
山	地	鄉		20.44	67.27	18.84	1.03	2.64	0.82
平	地	原住民鄉鎮市		24.27	59.29	19.66		1.59	0.49
非	原	住	民鄉鎮市	17.10	71.99	21.96	0.51	3.57	1.84
<b>臺</b>	<b>北</b>	<b>市</b>		22.57	77.73	2.47	-	4.96	-
<b>高</b>	<b>雄</b>	<b>市</b>		11.81	44.17	41.35	-	1.99	2.13
<b>金</b>	<b>馬</b>	<b>地</b>	<b>區</b>	-	-	-	-	-	-
<b>統</b>	<b>計</b>	<b>區</b>	<b>域</b>						
北	部	地	區	20.70	69.48	12.90	0.58	2.21	2.22
中	部	地	區	15.92	74.10	20.37	-	5.40	1.23
南	部	地	區	16.77	64.19	24.97	1.69	3.59	0.19
東	部	地	區	23.86	62.37	21.93	-	1.53	0.65
金	馬	地	區	-	-	-	-	-	-

註：本題調查對象為「有工作而未做沒有領報酬」、「無工作在找工作或已找工作在等待結果」、「想工作未去找工作，但隨時可以工作」者

**表B29-1 台灣原住民沒有工作期間的主要經濟來源 按族別及地區別分(續)**

單位：%

				政府救助	民間救助	中低收入 戶老人生 活津貼	職業訓練 津貼	其他	拒答	樣本數 (人)
<b>總 族</b>	<b>計 別</b>			<b>1.70</b>	<b>0.29</b>	<b>2.22</b>	<b>0.50</b>	<b>5.01</b>	<b>1.45</b>	<b>1,263</b>
阿	美	族		0.66	-	2.70	0.63	4.80	1.85	478
泰	雅	族		6.57	-	1.12	-	4.76	1.67	201
排	灣	族		0.33	0.38	2.24	-	6.87	0.85	249
魯	凱	族		-	-	-	5.75	12.93	6.59	26
布	農	族		0.98	-	1.36	0.29	2.39	1.41	166
賽	夏	族		8.72	-	-	-	-	-	19
雅	美	族		4.56	-	11.92	-	13.33	-	23
卑	南	族		-	-	-	4.25	-	-	31
鄒		族		-	10.46	-	-	6.01	-	19
邵		族		-	-	-	-	-	-	-
噶	馬	蘭	族	-	-	-	-	-	-	1
太	魯	閣	族	-	1.53	4.60	-	4.28	-	50
<b>行 政 區 域</b>	<b>地 區</b>	<b>省</b>		1.70	0.29	2.22	0.50	5.01	1.45	1,263
<b>臺 灣</b>	<b>臺 灣</b>	<b>省</b>		1.69	0.31	2.32	0.52	5.20	1.52	1,208
山	地	鄉		3.47	0.81	2.83	-	5.90	1.10	460
平	地	原	住	0.70	-	3.09	1.55	7.06	1.61	375
非	原	住	民	0.49	-	0.92	0.13	2.46	1.94	374
<b>臺 北</b>	<b>市</b>	<b>市</b>		3.57	-	-	-	-	-	30
<b>高 雄</b>	<b>市</b>	<b>市</b>		-	-	-	-	2.13	-	25
<b>金 馬</b>	<b>地</b>	<b>區</b>		-	-	-	-	-	-	-
<b>統 計</b>	<b>區 域</b>									
北	部	地	區	4.33	-	0.84	0.15	2.51	0.37	329
中	部	地	區	1.60	-	1.12	-	3.69	2.75	159
南	部	地	區	0.75	1.06	2.17	-	6.51	2.08	279
東	部	地	區	0.53	0.16	3.51	1.17	6.25	1.40	497
金	馬	地	區	-	-	-	-	-	-	-

註:本題調查對象為「有工作而未做沒有領報酬」、「無工作在找工作或已找工作在等待結果」、「想工作未去找工作,但隨時可以工作」者



表B30 台灣原住民沒有工作期間有沒有在找工作 按人口特性分

單位：%

					總計	有找工作	沒有在找工作	拒答	樣本數(人)
<b>總性</b>					<b>100.00</b>	<b>82.52</b>	<b>13.94</b>	<b>3.55</b>	<b>1,263</b>
<b>計別</b>									
男					100.00	82.42	14.10	3.48	651
女					100.00	82.62	13.76	3.62	612
<b>年 齡</b>									
15		19	歲		100.00	82.60	14.21	3.19	128
20	～	24	歲		100.00	84.45	9.32	6.23	188
25	～	29	歲		100.00	81.12	15.24	3.64	147
30	～	34	歲		100.00	82.77	13.16	4.07	165
35	～	39	歲		100.00	81.71	15.72	2.58	160
40	～	44	歲		100.00	87.08	10.41	2.51	146
45	～	49	歲		100.00	79.65	17.09	3.26	136
50	～	54	歲		100.00	84.11	12.60	3.29	100
55	～	59	歲		100.00	75.21	23.67	1.12	58
60	～	64	歲		100.00	77.23	19.47	3.31	23
65	歲或	以	上		100.00	84.94	15.06	-	12
<b>教 育 程 度</b>									
國			小		100.00	79.37	17.09	3.54	353
國	( 初 )		中		100.00	80.33	17.29	2.37	398
高	中		職		100.00	86.56	8.86	4.59	432
專			科		100.00	86.36	11.60	2.04	57
大	學或	以	上		100.00	83.10	8.90	8.00	24
<b>婚 姻 狀 況</b>									
未			婚		100.00	84.04	11.65	4.31	523
有	配		偶		100.00	83.57	14.43	2.00	586
離	婚、	分	居		100.00	76.12	17.19	6.70	106
喪			偶		100.00	67.56	25.37	7.06	49
<b>個 人 每 月 收 入</b>									
未	滿	1	萬	元	100.00	86.46	11.87	1.67	657
1	萬	元	至	未滿2萬元	100.00	75.56	18.74	5.70	180
2	萬	元	至	未滿3萬元	100.00	87.17	12.83	-	90
3	萬	元	至	未滿4萬元	100.00	82.82	13.72	3.46	31
4	萬	元	至	未滿5萬元	100.00	88.91	11.09	-	13
5	萬	元	至	未滿6萬元	-	-	-	-	2
6	萬	元	至	未滿7萬元	-	-	-	-	0
7	萬	元	或	以	-	-	-	-	1

註：個人收入五萬元以上者因樣本太少，不做交叉分析。本題調查對象為「有工作而未做沒有領報酬」、「無工作在找工作或已找工作在等待結果」、「想工作未去找工作，但隨時可以工作」者

表B30-1 台灣原住民沒有工作期間有沒有在找工作 按族別及地區分

單位：%

				總計	有找工作	沒有在找工作	拒答	樣本數(人)
總族別				100.00	82.52	13.94	3.55	1,263
阿美族				100.00	85.35	11.66	2.98	478
泰雅族				100.00	79.11	18.72	2.18	201
排灣族				100.00	82.01	12.83	5.16	249
魯凱族				100.00	91.13	4.58	4.29	26
布農族				100.00	77.55	18.24	4.21	166
賽夏族				100.00	96.59	3.41	-	19
雅美族				100.00	92.85	7.15	-	23
卑南族				100.00	88.55	11.45	-	31
鄒族				100.00	75.08	24.92	-	19
邵族				-	-	-	-	-
噶馬蘭族				-	-	-	-	1
太魯閣族				100.00	72.52	17.15	10.33	50
行政區域								
臺灣地區				100.00	82.52	13.94	3.55	1,263
臺灣省				100.00	82.26	14.31	3.43	1,208
山地鄉				100.00	77.33	17.59	5.08	460
平地原住民鄉鎮市				100.00	85.73	11.12	3.15	375
非原住民鄉鎮市				100.00	84.86	13.47	1.67	374
臺北市				100.00	92.08	7.92	-	30
高雄市				100.00	83.17	3.10	13.73	25
金門地區				-	-	-	-	-
統計區域								
北部地區				100.00	84.38	14.68	0.95	329
中部地區				100.00	90.83	7.69	1.49	159
南部地區				100.00	78.70	15.20	6.10	279
東部地區				100.00	80.76	14.74	4.50	497
金門地區				-	-	-	-	-

註：個人收入五萬元以上者因樣本太少，不做交叉分析。本題調查對象為「有工作而未做沒有領報酬」、「無工作在找工作或已找工作在等待結果」、「想工作未去找工作，但隨時可以工作」者

表B30-2 台灣原住民沒有工作期間有沒有找到工作 按人口特性分

單位：%

				總計	有找到	沒有找到	拒答	樣本數(人)
<b>總性計別</b>				<b>100.00</b>	<b>14.83</b>	<b>82.01</b>	<b>3.16</b>	<b>1,042</b>
男				100.00	15.85	80.77	3.38	537
女				100.00	13.75	83.32	2.92	506
<b>年齡</b>								
15	～	19	歲	100.00	27.62	70.91	1.47	105
20	～	24	歲	100.00	13.68	83.29	3.03	159
25	～	29	歲	100.00	20.31	76.31	3.38	120
30	～	34	歲	100.00	9.96	84.98	5.06	136
35	～	39	歲	100.00	11.15	82.81	6.04	131
40	～	44	歲	100.00	16.10	82.37	1.53	127
45	～	49	歲	100.00	10.43	86.53	3.04	109
50	～	54	歲	100.00	15.75	82.28	1.97	84
55	～	59	歲	100.00	9.12	90.88	-	43
60	～	64	歲	100.00	7.87	92.13	-	18
65	歲	或以上		100.00	8.27	83.21	8.53	10
<b>教育程度</b>								
國			小	100.00	12.59	85.29	2.11	280
國	( 初 )		中	100.00	11.69	83.71	4.60	320
高	中		職	100.00	17.47	79.89	2.65	374
專			科	100.00	26.80	68.27	4.93	49
大	學	或以上		100.00	17.87	82.13	-	20
<b>婚姻狀況</b>								
未			婚	100.00	18.31	78.21	3.47	439
有	配		偶	100.00	12.34	84.67	2.99	489
離	婚、分		居	100.00	14.81	82.45	2.74	80
喪			偶	100.00	5.59	91.85	2.56	33
<b>個人每月收入</b>								
未	滿	1 萬元		100.00	11.87	85.83	2.30	568
1 萬元	至	未滿 2 萬元		100.00	11.74	86.56	1.70	136
2 萬元	至	未滿 3 萬元		100.00	20.82	77.77	1.42	78
3 萬元	至	未滿 4 萬元		100.00	38.10	58.36	3.54	26
4 萬元	至	未滿 5 萬元		100.00	45.91	54.09	-	11
5 萬元	至	未滿 6 萬元		-	-	-	-	1
6 萬元	至	未滿 7 萬元		-	-	-	-	0
7 萬元	或	以上		-	-	-	-	1

註：本題調查對象為沒有工作期間有在找工作者

表B30-3 台灣原住民沒有工作期間有沒有找到工作 按族別及地區分

單位：%

			總計	有找到	沒有找到	拒答	樣本數(人)
<b>總</b>	<b>計</b>		<b>100.00</b>	<b>14.83</b>	<b>82.01</b>	<b>3.16</b>	<b>1,042</b>
<b>族</b>	<b>別</b>						
阿	美	族	100.00	14.11	81.21	4.68	408
泰	雅	族	100.00	15.67	82.58	1.75	159
排	灣	族	100.00	12.45	85.34	2.21	204
魯	凱	族	100.00	34.14	63.76	2.10	23
布	農	族	100.00	11.26	86.52	2.22	129
賽	夏	族	100.00	17.59	82.41		18
雅	美	族	100.00	8.47	85.88	5.65	21
卑	南	族	100.00	12.91	84.24	2.85	27
鄒		族	100.00	38.98	61.02	-	14
邵		族	-	-	-	-	-
噶	馬	蘭	-	-	-	-	1
太	魯	閣	100.00	27.53	69.12	3.36	37
<b>行</b>	<b>政</b>	<b>區</b>					
<b>臺</b>	<b>灣</b>	<b>地</b>	100.00	14.83	82.01	3.16	1,042
<b>臺</b>	<b>灣</b>	<b>省</b>	100.00	14.87	82.24	2.89	994
山	地	鄉	100.00	16.00	81.83	2.17	356
平	地	原住民鄉鎮市	100.00	14.39	80.21	5.40	321
非	原	住民鄉鎮市	100.00	14.09	84.77	1.14	317
<b>臺</b>	<b>北</b>	<b>市</b>	100.00	11.63	88.37	-	28
<b>高</b>	<b>雄</b>	<b>市</b>	100.00	17.21	62.12	20.67	21
<b>金</b>	<b>馬</b>	<b>地</b>	-	-	-	-	-
<b>統</b>	<b>計</b>	<b>區</b>					
北	部	地	100.00	13.11	86.19	0.70	277
中	部	地	100.00	16.49	83.14	0.37	145
南	部	地	100.00	14.13	81.31	4.56	220
東	部	地	100.00	15.80	79.10	5.10	401
金	馬	地	-	-	-	-	-

註：本題調查對象為沒有工作期間有在找工作者

**表B30-4 台灣原住民沒有工作期間有找到工作，但沒有去工作的原因  
按人口特性分**

單位：%

			待遇太 低	工作環 境不良	學非所 用	工時不 適合	離家太 遠	無一起 工作的 同伴	遠景不 佳	其他	拒答	樣本數 (人)
<b>總 性</b>	<b>計 別</b>		<b>31.09</b>	<b>12.21</b>	<b>3.99</b>	<b>14.77</b>	<b>20.77</b>	<b>2.01</b>	<b>4.80</b>	<b>29.45</b>	<b>6.47</b>	<b>155</b>
	男		34.56	8.86	2.49	13.18	15.15	3.66	6.18	30.74	9.72	85
	女		26.86	16.32	5.83	16.72	27.66	-	3.11	27.87	2.51	70
<b>年</b>	<b>齡</b>											
15	19	歲	39.72	5.57	2.81	23.72	31.42	3.62	5.08	14.78	7.11	29
20	~ 24	歲	22.09	24.47	10.11	4.88	28.27	-	4.89	34.78	-	22
25	~ 29	歲	30.71	19.15	-	12.42	15.28	-	5.42	23.92	13.37	24
30	~ 34	歲	51.87	-	-	31.27	19.76	7.53	8.08	27.34	-	14
35	~ 39	歲	28.54	44.47	8.45	6.98	17.55	7.09	9.76	19.62	7.46	15
40	~ 44	歲	29.09	2.45	5.08	8.48	17.86	-	-	40.22	10.69	20
45	~ 49	歲	16.50	-	-	10.83	27.44	-	9.14	51.45	-	11
50	~ 54	歲	26.88	2.28	6.67	27.28	2.10	-	-	26.23	10.65	13
55	~ 59	歲	-	-	-	-	-	-	-	-	-	4
60	~ 64	歲	-	-	-	-	-	-	-	-	-	1
65	歲或以上		-	-	-	-	-	-	-	-	-	1
<b>教 育</b>	<b>程 度</b>											
國	小		23.64	11.49	2.52	18.85	10.80	-	2.94	33.20	8.47	35
國 ( 初 )	中		44.66	22.81	5.49	10.70	30.15	5.59	13.55	18.03	4.55	37
高	中	職	31.02	7.83	-	13.96	20.29	1.56	2.02	36.24	4.62	65
專		科	8.82	9.07	24.73	23.42	16.56	-	-	18.85	10.15	13
大	學	以	45.96	-	-	-	45.96	-	-	26.40	27.64	4
<b>婚 姻</b>	<b>狀 況</b>											
未	婚		35.89	13.66	3.75	14.81	21.04	1.31	6.09	21.69	6.61	80
有	配	偶	25.27	6.35	3.19	15.58	18.70	3.41	4.17	36.98	7.77	60
離	婚、分	居	33.06	34.04	10.33	9.33	22.56	-	-	25.92	-	12
喪	偶		-	-	-	-	-	-	-	-	-	2
<b>個 人</b>	<b>收 入</b>	<b>分</b>										
未	滿 1 萬	元	35.3	12.9	1.2	15.9	24.4	-	4.4	30.6	3.2	67
1 萬	元至未滿 2 萬	元	33.9	17.6	-	8.4	3.0	-	-	37.4	11.1	16
2 萬	元至未滿 3 萬	元	24.3	3.5	10.5	15.6	4.3	6.3	-	26.7	13.1	16
3 萬	元至未滿 4 萬	元	20.0	-	-	-	27.6	-	-	42.5	10.0	10
4 萬	元至未滿 5 萬	元	64.6	-	-	24.1	-	-	-	10.1	25.3	5
5 萬	元至未滿 6 萬	元	-	-	-	-	-	-	-	-	-	1
6 萬	元至未滿 7 萬	元	-	-	-	-	-	-	-	-	-	-
7 萬	元或以上		-	-	-	-	-	-	-	-	-	-

註：本題調查對象為失業者在沒有工作期間有找到工作者

**表B30-5 台灣原住民有工作期間有找到工作，但沒有去工作的原因  
按族別及地區分**

單位：%

			待遇太 低	工作環 境不良	學非 所用	工時不 適合	離家太 遠	無一起 工作的 同伴	遠景不 佳	其他	拒答	樣本數 (人)
<b>總 族</b>	<b>計 別</b>		<b>31.09</b>	<b>12.21</b>	<b>3.99</b>	<b>14.77</b>	<b>20.77</b>	<b>2.01</b>	<b>4.80</b>	<b>29.45</b>	<b>6.47</b>	<b>155</b>
阿	美	族	35.99	14.97	3.35	14.99	5.38	1.78	3.65	35.33	4.87	58
泰	雅	族	33.31	14.21	6.88	15.92	23.21	-	-	22.15	16.45	25
排	灣	族	28.10	2.23	4.84	8.54	29.50	-	5.18	36.08	3.24	25
魯	凱	族	27.29	13.16	-	3.49	71.69	-	18.49	6.35	-	8
布	農	族	23.47	19.31	8.97	18.53	15.51	-	2.67	23.84	6.54	15
賽	夏	族	-	-	-	-	56.49	-	-	43.51	-	3
雅	美	族	-	-	-	54.59	45.41	-	-	-	-	2
卑	南	族	10.94	35.26	-	19.62	54.88	-	-	34.18	-	4
鄒		族	29.85	-	-	-	37.95	18.42	37.95	28.05	23.68	6
邵		族	-	-	-	-	-	-	-	-	-	-
噶	馬	蘭	-	-	-	-	-	-	-	-	-	-
太	魯	閣	42.36	10.48	-	33.99	10.48	10.48	-	23.65	-	10
<b>行</b>	<b>政</b>	<b>區</b>										
<b>臺</b>	<b>灣</b>	<b>地</b>	31.09	12.21	3.99	14.77	20.77	2.01	4.80	29.45	6.47	155
<b>臺</b>	<b>灣</b>	<b>省</b>	31.32	12.78	4.18	14.03	21.26	2.10	5.02	28.66	6.41	148
山	地	鄉	25.94	8.68	3.02	6.88	32.97	5.46	3.74	27.17	11.21	57
平	地	原住民鄉鎮市	20.59	15.53	6.83	7.41	14.97	-	10.60	45.24	1.92	46
非	原	住民鄉鎮市	49.25	15.14	2.91	30.01	12.85	-	0.87	13.42	4.94	45
<b>臺</b>	<b>北</b>	<b>市</b>	55.05	-	-	21.39	21.39	-	-	47.41	-	3
<b>高</b>	<b>雄</b>	<b>市</b>	-	-	-	-	-	-	-	-	-	4
<b>金</b>	<b>馬</b>	<b>地</b>	-	-	-	-	-	-	-	-	-	-
<b>統</b>	<b>計</b>	<b>區</b>										
北	部	地	44.61	15.50	6.97	20.50	15.29	-	-	19.39	8.29	36
中	部	地	31.10	14.24	-	23.23	11.39	4.29	1.63	16.45	13.84	24
南	部	地	29.33	1.83	1.56	11.51	39.85	3.33	6.86	29.25	9.05	31
東	部	地	24.21	14.65	4.98	9.90	18.11	1.66	7.73	40.20	1.40	63
金	馬	地	-	-	-	-	-	-	-	-	-	-

註：本題調查對象為失業者在沒有工作期間有找到工作者

**表B30-6 台灣原住民沒有工作期間有找工作，但沒有找到工作的原因  
按人口特性分**

單位：%

			就業資 訊不足	技術不 合	生活圈 沒有工 作機會	工作機 會被外 勞排擠	教育程 度限制	年齡限 制	性別 限制	原住民 身分限 制	其他	拒答	樣本 數 (人)
<b>總 性</b>		<b>計 別</b>	<b>30.50</b>	<b>14.07</b>	<b>40.08</b>	<b>5.79</b>	<b>18.98</b>	<b>22.86</b>	<b>0.41</b>	<b>3.61</b>	<b>11.83</b>	<b>2.58</b>	<b>855</b>
	男		28.93	15.93	40.10	5.90	17.00	22.24	0.30	3.74	11.57	2.69	434
	女		32.12	12.15	40.05	5.67	21.01	23.50	0.52	3.47	12.09	2.48	421
<b>年</b>		<b>齡</b>											
15	19	歲	32.28	4.87	31.03	6.54	20.67	21.32	-	2.35	13.52	4.68	75
20	~ 24	歲	46.13	18.46	39.72	3.13	20.45	2.22	0.99	4.04	9.16	2.27	132
25	~ 29	歲	34.06	22.45	45.76	5.77	12.79	0.70	-	0.61	19.09	1.33	91
30	~ 34	歲	38.00	22.15	38.37	9.72	19.87	9.76	-	6.53	8.29	2.73	116
35	~ 39	歲	24.51	13.85	45.59	3.79	22.83	13.95	0.93	4.14	12.95	5.40	108
40	~ 44	歲	32.18	11.65	42.39	6.58	16.47	28.66	0.83	2.20	16.80	2.11	105
45	~ 49	歲	22.79	11.68	45.37	3.95	17.64	40.60	-	2.50	9.12	1.66	94
50	~ 54	歲	19.85	8.08	38.50	2.31	22.22	51.95	0.47	7.41	10.00	2.32	70
55	~ 59	歲	10.75	4.10	32.50	15.68	20.52	67.48	-	3.33	2.39	-	39
60	~ 64	歲	2.28	4.04	14.62	-	17.81	71.96	-	-	22.96	-	17
65	歲或以上		5.24	-	27.33	17.44	-	81.14	-	-	-	-	8
<b>教 育 程 度</b>													
國 小			23.77	9.97	41.82	6.55	26.20	36.07	0.19	3.33	9.87	1.71	239
國 ( 初 ) 中			30.35	13.84	36.09	8.22	23.41	17.21	0.28	4.74	13.13	3.48	268
高 中		職	37.58	15.63	42.76	3.58	12.37	17.09	0.78	3.41	12.13	2.58	299
專 科			30.14	15.16	35.59	3.46	-	28.48	-	-	18.50	2.92	33
大 學 以 上			2.35	47.46	39.74	-	-	16.35	-	-	-	-	16
<b>婚 姻 狀 況</b>													
未 婚		婚	35.22	19.85	41.49	7.03	17.59	9.84	0.38	2.66	11.62	2.26	344
有 配 偶		偶	26.60	9.42	37.36	5.94	20.73	31.75	0.53	3.33	12.21	2.67	414
離 婚 、 分 居		居	31.16	12.22	47.27	1.10	15.36	26.87	-	11.90	8.77	4.89	66
喪 偶		偶	28.83	15.98	45.31	-	18.59	40.24	-	-	15.61	-	31
<b>個 人 收 入 分</b>													
未 滿 1 萬 元			32.3	12.6	39.8	5.8	21.3	21.3	0.4	3.9	12.1	2.9	487
1 萬 元 至 未 滿 2 萬 元			27.5	14.9	42.1	5.8	12.8	24.5	-	4.9	12.3	2.4	118
2 萬 元 至 未 滿 3 萬 元			20.7	7.3	33.2	1.8	15.4	33.3	0.7	1.8	15.5	4.1	61
3 萬 元 至 未 滿 4 萬 元			23.4	10.2	29.3	-	12.4	28.9	8.8	3.9	10.7	-	15
4 萬 元 至 未 滿 5 萬 元			14.4	17.0	60.9	-	31.2	14.3	-	-	10.4	-	6
5 萬 元 至 未 滿 6 萬 元			-	-	-	-	-	-	-	-	-	-	-
6 萬 元 至 未 滿 7 萬 元			-	-	-	-	-	-	-	-	-	-	0
7 萬 元 或 以 上			-	-	-	-	-	-	-	-	-	-	1

註：本題調查對象為失業者在沒有工作期間未找到工作者

**表B30-7 台灣原住民沒有工作期間有找工作，但沒有找到工作的原因 按族別及地區分**

單位：%

			就業資訊不足	技術不合	生活圈沒有工作機會	工作機會被外勞排擠	教育程度限制	年齡限制	性別限制	原住民身分限制	其他	拒答	樣本數(人)
<b>總族</b>	<b>計別</b>		<b>30.50</b>	<b>14.07</b>	<b>40.08</b>	<b>5.79</b>	<b>18.98</b>	<b>22.86</b>	<b>0.41</b>	<b>3.61</b>	<b>11.83</b>	<b>2.58</b>	<b>855</b>
阿	美	族	33.44	14.87	30.73	6.13	21.70	27.21	0.26	4.51	13.20	1.65	331
泰	雅	族	24.35	10.08	45.72	5.83	12.06	17.50	1.01	3.36	14.43	4.06	131
排	灣	族	28.63	14.45	35.30	4.46	22.77	23.25	-	3.26	10.82	3.01	174
魯	凱	族	37.20	26.63	30.84	-	20.23	43.45	-	-	-	4.85	15
布	農	族	34.87	17.89	57.03	10.60	18.02	11.94	-	2.40	11.35	1.33	112
賽	夏	族	-	7.63	27.40	-	9.85	43.99	-	-	11.40	9.48	15
雅	美	族	16.14	-	73.71	-	25.34	19.16	-	-	-	-	18
卑	南	族	29.26	18.18	69.41	-	8.93	10.97	5.70	5.09	-	-	23
鄒		族	62.13	10.36	81.41	8.23	6.16	24.75	-	-	10.36	-	9
邵		族	-	-	-	-	-	-	-	-	-	-	-
噶	馬	蘭	-	-	-	-	-	-	-	-	-	-	1
太	魯	閩	33.47	5.07	40.23	4.78	11.79	28.74	-	7.73	17.13	9.65	25
<b>行政區</b>	<b>域</b>												
<b>臺灣</b>	<b>地區</b>		30.50	14.07	40.08	5.79	18.98	22.86	0.41	3.61	11.83	2.58	855
<b>臺灣</b>	<b>省</b>		30.45	14.11	41.11	5.95	18.68	22.38	0.43	3.41	11.79	2.70	817
山	地	鄉	30.67	12.54	55.42	6.62	13.45	15.80	-	2.60	9.46	2.53	291
平地原住民	鄉鎮市		24.49	13.32	41.35	6.33	20.22	27.92	0.51	3.57	10.07	2.66	258
非原住民	鄉鎮市		35.93	16.55	25.38	4.86	22.86	24.20	0.82	4.12	15.96	2.93	269
<b>臺北</b>	<b>市</b>		30.29	6.50	26.71	3.46	28.92	26.33	-	12.10	14.41	-	25
<b>高雄</b>	<b>市</b>		34.08	26.22	-	-	18.94	46.73	-	-	9.43	-	13
<b>金門</b>	<b>馬</b>	<b>地</b>	-	-	-	-	-	-	-	-	-	-	-
<b>統計</b>	<b>區</b>	<b>域</b>											
北	部	地區	37.27	13.02	29.72	5.01	19.57	22.98	-	3.73	14.24	2.68	239
中	部	地區	18.95	7.04	57.82	4.47	14.16	10.61	0.99	1.78	11.51	4.44	120
南	部	地區	33.09	18.93	38.11	4.28	23.72	29.36	0.56	4.86	11.57	1.22	179
東	部	地區	28.32	14.78	42.26	7.72	17.68	23.75	0.42	3.50	10.28	2.57	317
金	馬	地區	-	-	-	-	-	-	-	-	-	-	-

註：本題調查對象為失業者在沒有工作期間未找到工作者



表B30-8 台灣原住民沒有工作期間沒有找工作的原因 按人口特性分

單位：%

				就業資 訊不足	缺乏找 工作的 經費	必須照 顧家人	健康不 佳	協助家 裡工作	協助家 園復健	準備升 學	其他	未回答	樣本數 (人)
<b>總性</b>		<b>計別</b>		<b>31.24</b>	<b>3.95</b>	<b>23.27</b>	<b>21.91</b>	<b>14.35</b>	<b>-</b>	<b>1.18</b>	<b>15.28</b>	<b>7.88</b>	<b>176</b>
		男		35.26	5.46	11.39	26.68	8.91	-	-	19.09	8.85	92
		女		26.86	2.30	36.22	16.71	20.27	-	2.47	11.13	6.82	84
<b>年</b>		<b>齡</b>											
15		19	歲	12.01	-	-	22.78	35.01	-	-	30.20	-	18
20	~	24	歲	14.89	7.51	21.79	6.71	6.82	-	11.84	15.52	14.92	18
25	~	29	歲	17.05	-	22.45	30.82	2.84	-	-	18.33	15.31	22
30	~	34	歲	29.47	2.90	28.93	17.55	3.08	-	-	17.99	12.87	22
35	~	39	歲	38.60	8.46	42.37	7.71	22.03	-	-	2.55	7.37	25
40	~	44	歲	50.93	6.83	15.15	23.86	24.67	-	-	7.48	-	15
45	~	49	歲	36.16	7.90	17.15	22.81	15.75	-	-	24.25	13.60	23
50	~	54	歲	42.51	-	35.82	20.81	10.73	-	-	14.47	-	13
55	~	59	歲	44.67	-	13.15	41.26	9.93	-	-	10.42	-	14
60	~	64	歲	58.53	-	42.96	49.31	16.46	-	-	-	-	5
65	歲或	以上		-	-	-	-	-	-	-	-	-	2
<b>教 育 程 度</b>													
國		小		24.18	2.88	12.98	17.98	7.76	-	-	4.74	7.49	60
國 ( 初 )		中		18.14	1.82	19.25	16.44	9.77	-	-	7.45	4.77	69
高 中		職		11.45	2.25	8.75	0.82	7.30	-	1.22	11.91	1.61	38
專 科				1.23	-	-	3.33	-	-	0.86	1.14	-	7
大 學 以 上				-	-	-	-	-	-	-	-	-	2
<b>婚 姻 狀 況</b>													
未 婚				25.08	8.23	7.19	22.78	15.43	-	3.41	19.76	7.30	61
有 配 偶				34.62	1.20	31.86	18.05	13.01	-	-	12.18	9.76	85
離 婚 、 分 居				19.96	5.12	27.14	42.14	12.51	-	-	15.46	6.48	18
喪 偶				54.79	-	37.99	14.31	20.83	-	-	14.15	-	12
<b>個 人 每 月 收 入</b>													
未 滿 1 萬 元				31.4	1.9	23.1	24.0	9.8	-	-	16.5	9.2	78
1萬元至未滿2萬元				19.6	-	29.7	36.6	22.5	-	2.5	3.3	-	34
2萬元至未滿3萬元				33.2	-	22.4	11.9	8.5	-	-	45.3	-	12
3萬元至未滿4萬元				21.0	-	-	-	-	-	6.2	72.9	-	4
4萬元至未滿5萬元				-	-	-	-	-	-	-	-	-	1
5萬元至未滿6萬元				-	-	-	-	-	-	-	-	-	1
6萬元至未滿7萬元				-	-	-	-	-	-	-	-	-	-
7 萬 元 或 以 上				-	-	-	-	-	-	-	-	-	-

註：本題調查對象為失業者在沒有工作期間未找到工作者

表B30-9 台灣原住民沒有工作期間沒有找工作的原因 按族別及地區分

單位：%

			就業資 訊不足	缺之找 工作的 經費	必須照 顧家人	健康不佳	協助家 裡工作	協助家 園復健	準備升 學	其他	拒答	樣本數 (人)
<b>總</b>	<b>計</b>		<b>31.24</b>	<b>3.95</b>	<b>23.27</b>	<b>21.91</b>	<b>14.35</b>	<b>-</b>	<b>1.18</b>	<b>15.28</b>	<b>7.88</b>	<b>176</b>
<b>族</b>	<b>別</b>											
阿	美	族	21.03	4.23	16.35	20.97	10.17	-	2.00	25.41	10.37	56
泰	雅	族	14.17	-	35.26	26.15	13.90	-	-	17.72	4.04	38
排	灣	族	33.06	5.76	27.82	15.57	12.30	-	3.01	13.14	13.80	32
魯	凱	族	-	-	-	100.00	-	-	-	-	-	1
布	農	族	72.05	6.02	9.20	6.35	30.82	-	-	2.12	7.13	30
賽	夏	族	-	-	-	100.00	-	-	-	-	-	1
雅	美	族	63.71	-	-	36.29	-	-	-	-	-	2
卑	南	族	24.23	-	41.11	24.23	-	-	-	34.66	-	4
鄒		族	38.06	-	35.93	41.13	22.94	-	-	-	-	5
邵		族	-	-	-	-	-	-	-	-	-	-
噶	馬	蘭	-	-	-	-	-	-	-	-	-	-
太	魯	閣	21.05	10.76	43.20	56.82	-	-	-	-	-	9
<b>行</b>	<b>政</b>	<b>區</b>										
<b>臺</b>	<b>灣</b>	<b>地</b>										
<b>臺</b>	<b>灣</b>	<b>省</b>										
山	地	鄉	39.25	2.70	22.39	23.52	23.95	-	-	7.48	4.01	81
平	地	原住民鄉鎮市	31.43	5.65	23.75	16.70	10.72	-	-	16.25	11.80	42
非	原	住民鄉鎮市	20.17	4.79	25.77	23.38	2.82	-	2.43	25.02	11.35	50
<b>臺</b>	<b>北</b>	<b>市</b>	-	-	-	34.24	-	-	35.62	30.14	-	2
<b>高</b>	<b>雄</b>	<b>市</b>	-	-	-	-	-	-	-	-	-	1
<b>金</b>	<b>馬</b>	<b>地</b>	-	-	-	-	-	-	-	-	-	-
<b>統</b>	<b>計</b>	<b>區</b>										
北	部	地	10.52	-	31.09	27.47	8.15	-	1.77	26.90	1.17	48
中	部	地	32.49	4.63	8.54	29.14	18.48	-	2.13	24.41	-	12
南	部	地	28.86	4.34	24.47	22.02	15.79	-	2.27	9.85	17.05	42
東	部	地	46.06	6.20	19.89	16.97	16.91	-	-	9.25	8.30	73
金	馬	地	-	-	-	-	-	-	-	-	-	-

註：本題調查對象為失業者在沒有工作期間未找到工作者

表B31 台灣原住民找尋工作的方法 按人口特性分

單位：%

				託親友師 長介紹	看報紙	自我推 薦及詢 問	向私立 就業服 務機構 求職	向公立 就業服 務機構 求職	應徵招 貼廣告	參加政 府考試 分發	部落就 業輔導 員
<b>總性</b>				<b>59.93</b>	<b>64.62</b>	<b>33.87</b>	<b>15.91</b>	<b>27.98</b>	<b>23.37</b>	<b>1.92</b>	<b>15.40</b>
<b>年</b>											
男				62.27	58.20	35.70	16.33	27.39	23.73	3.55	15.92
女				57.39	71.34	31.79	15.45	28.62	22.98	0.11	14.83
<b>齡</b>											
15		19	歲	46.71	67.97	29.17	11.27	16.37	26.77	-	4.80
20	～	24	歲	57.91	80.53	18.05	14.11	15.75	19.79	-	8.56
25	～	29	歲	61.15	81.25	34.19	12.61	31.11	31.82	4.81	17.35
30	～	34	歲	64.55	75.05	36.57	17.44	31.59	27.69	1.39	17.98
35	～	39	歲	67.08	54.67	38.02	14.04	24.55	21.94	3.18	15.69
40	～	44	歲	61.15	55.10	39.13	15.27	35.73	28.09	3.07	18.45
45	～	49	歲	71.24	57.53	33.04	16.79	28.90	18.19	-	21.10
50	～	54	歲	49.28	36.75	38.33	22.18	27.82	19.46	5.03	20.99
55	～	59	歲	58.89	53.46	51.60	26.08	54.37	13.62	1.63	19.14
60	～	64	歲	26.51	28.38	47.62	19.33	56.18	13.36	-	32.94
65	歲或	以	上	61.77	12.29	62.50	33.80	41.32	10.47	-	11.02
<b>教 育 程 度</b>											
國 國	( 初 )		小	62.24	45.94	39.92	15.85	28.56	18.66	1.01	21.14
國 國	( 中 )		中	64.19	64.39	29.29	13.37	22.23	19.91	1.28	15.93
高 專			職	56.65	72.52	31.29	16.76	30.38	26.59	1.43	10.89
大 學			科	55.64	81.97	42.83	25.81	39.27	38.47	11.99	22.12
大 學	以		上	16.91	93.93	48.91	13.83	30.54	37.95	8.85	-
<b>婚 姻 狀 況</b>											
未 婚			婚	55.61	76.27	28.30	13.33	21.71	26.15	1.77	9.00
有 配			偶	61.91	53.71	38.47	17.82	33.76	19.78	2.46	20.98
離 婚	、	分	居	74.19	66.16	39.47	15.83	26.62	27.34	-	21.19
喪 偶			偶	55.73	50.43	30.21	25.13	33.36	27.83	-	12.39
<b>個 人 每 月 收 入</b>											
未 滿 1 萬 元				54.22	61.60	31.63	14.63	23.26	19.13	1.17	10.30
1 萬 元 至 未 滿 2 萬 元				57.63	45.31	32.25	21.07	32.56	30.94	1.87	26.26
2 萬 元 至 未 滿 3 萬 元				54.12	60.44	18.92	11.60	21.00	20.90	4.10	3.97
3 萬 元 至 未 滿 4 萬 元				38.75	68.53	11.77	15.49	31.13	24.72	3.79	15.42
4 萬 元 至 未 滿 5 萬 元				50.44	54.38	15.24	9.17	12.62	30.39	4.64	-
5 萬 元 至 未 滿 6 萬 元				-	-	-	-	-	-	-	-
6 萬 元 至 未 滿 7 萬 元				-	-	-	-	-	-	-	-
7 萬 元 或 以 上				-	-	-	-	-	-	-	-

註：本題調查對象為沒有工作期間有在找工作者

表B31 台灣原住民找尋工作的方法 按人口特性分(續)

單位：%

			民意代 表介紹	學校輔 導就業 及畢業 分發	宗教團 體介紹	原住民 0800專線 或都會區 就業服務 台	企業主 來找	原住民 社團	電子媒 體	其他	樣本數 (人)
<b>總性</b>			<b>3.79</b>	<b>1.76</b>	<b>3.69</b>	<b>8.57</b>	<b>2.83</b>	<b>3.69</b>	<b>8.32</b>	<b>14.95</b>	<b>1,042</b>
<b>年</b>											
男			3.57	1.84	3.76	7.44	2.21	4.89	8.99	14.25	537
女			4.03	1.67	3.62	9.80	3.50	2.35	7.58	15.74	506
<b>齡</b>											
15	～	19	歲	3.27	10.26	-	-	1.23	0.65	6.26	105
20	～	24	歲	1.02	1.07	0.66	6.90	-	2.02	13.90	159
25	～	29	歲	1.62	1.46	2.68	8.70	5.79	3.26	26.69	120
30	～	34	歲	3.65	-	4.42	8.62	-	2.42	3.53	136
35	～	39	歲	5.75	-	6.11	6.63	3.83	7.28	1.74	131
40	～	44	歲	3.42	-	5.62	12.92	2.27	4.78	7.57	127
45	～	49	歲	7.78	-	5.86	15.69	2.60	8.52	-	109
50	～	54	歲	5.34	0.37	8.06	8.17	4.94	2.76	8.66	84
55	～	59	歲	4.40	-	-	16.02	11.93	-	5.14	43
60	～	64	歲	-	8.97	6.04	11.92	-	6.04	2.97	18
65	歲	或	以	11.10	-	-	-	10.47	-	-	10
<b>教 育 程 度</b>											
國			小	6.19	0.64	2.71	10.66	5.68	5.26	0.87	280
國	( 初 )		中	2.76	-	4.27	8.18	0.98	3.63	1.63	320
高	中		職	3.04	4.16	4.12	8.20	2.49	2.91	13.96	374
專			科	4.73	-	3.04	3.15	-	3.15	27.69	49
大	學	以	上	-	-	-	7.79	8.85	-	54.67	20
<b>婚 姻 狀 況</b>											
未			婚	2.65	3.52	1.15	5.35	2.76	2.95	11.64	439
有	配		偶	5.13	0.42	5.03	11.64	3.18	4.18	5.83	489
離	婚	、	分	2.83	-	10.28	6.03	2.06	5.86	2.06	80
喪			居	2.44	-	6.27	15.26	-	2.44	9.98	33
<b>個 人 每 月 收 入</b>											
未	滿	1	萬 元	3.18	2.27	1.99	6.56	2.05	3.29	5.83	568
1	萬 元	至	未滿2萬 元	3.34	1.30	6.12	12.63	5.49	2.15	7.23	136
2	萬 元	至	未滿3萬 元	2.36	0.28	5.36	1.55	3.09	3.33	14.28	78
3	萬 元	至	未滿4萬 元	7.42	-	-	7.88	3.79	7.88	12.55	26
4	萬 元	至	未滿5萬 元	-	-	-	4.64	12.24	-	35.41	11
5	萬 元	至	未滿6萬 元	-	-	-	-	-	-	-	1
6	萬 元	至	未滿7萬 元	-	-	-	-	-	-	-	0
7	萬 元	或	以 上	-	-	-	-	-	-	-	1

註：本題調查對象為沒有工作期間有在找工作者

表B31-1 台灣原住民找尋工作的方法 按族別及地區別分

單位：%

			託親友師 長介紹	看報紙	自我推 薦及詢 問	向私立 就業服 務機構 求職	向公立 就業服 務機構 求職	應徵招 貼廣告	參加政 府考試 分發	部落就 業輔導 員
<b>總 族</b>	<b>計 別</b>		<b>59.93</b>	<b>64.62</b>	<b>33.87</b>	<b>15.91</b>	<b>27.98</b>	<b>23.37</b>	<b>1.92</b>	<b>15.40</b>
阿	美	族	54.61	73.11	36.03	13.76	21.98	24.05	2.19	7.87
泰	雅	族	52.34	50.05	22.65	8.53	17.99	17.30	2.18	17.76
排	灣	族	67.29	73.37	40.84	23.94	40.80	27.18	3.18	25.56
魯	凱	族	84.66	91.54	68.21	30.26	81.66	62.87	-	11.01
布	農	族	72.02	51.31	33.39	21.58	42.88	30.79	-	19.55
賽	夏	族	35.75	50.33	34.78	7.40	21.00	9.87	-	13.47
雅	美	族	41.13	13.42	64.02	60.85	40.04	6.80	-	12.91
卑	南	族	64.90	52.41	-	5.79	18.74	21.09	-	-
鄒		族	85.70	52.09	-	-	7.25	11.56	7.25	48.60
邵		族	-	-	-	-	-	-	-	-
噶	馬	蘭	100.00	-	100.00	-	-	-	-	-
太	魯	閣	67.14	79.50	47.01	17.77	31.66	25.96	-	17.55
<b>行 政 區 域</b>	<b>地 區</b>									
<b>臺 灣</b>	<b>省</b>		59.93	64.62	33.87	15.91	27.98	23.37	1.92	15.40
<b>臺 灣</b>	<b>省</b>		60.64	63.16	34.14	16.33	28.10	23.03	1.87	16.15
山	地	鄉	66.61	48.95	33.26	16.60	35.01	23.47	2.57	30.31
平地	原住民	鄉鎮市	64.07	65.23	47.98	20.13	34.28	25.30	2.70	15.54
非	原住民	鄉鎮市	50.89	74.30	23.18	13.60	17.34	21.12	0.68	1.98
<b>臺 北</b>	<b>市</b>		37.83	83.30	14.39	7.97	16.53	15.28	-	-
<b>高 雄</b>	<b>市</b>		59.42	100.00	79.37	6.95	54.61	68.78	13.58	-
<b>金 馬</b>	<b>地 區</b>									
<b>統 計</b>	<b>區 域</b>									
北	部	地	46.83	67.22	20.25	8.22	14.65	17.30	1.55	6.20
中	部	地	49.59	40.60	23.35	11.07	13.13	15.11	0.42	8.38
南	部	地	74.12	77.48	39.38	24.19	50.27	35.89	5.29	35.45
東	部	地	68.85	65.91	51.59	25.83	41.85	30.66	1.81	20.17
金	馬	地	-	-	-	-	-	-	-	-

註：本題調查對象為沒有工作期間有在找工作者

表B31-1 台灣原住民找尋工作的方法 按族別及地區別分(續)

單位：%

			民意代 表介紹	學校輔 導就業 及畢業 分發	宗教團 體介紹	原住民 0800專線 或都會區 就業服務 台	企業 主來 找	原住民 社團	電子媒 體	其他	樣本數 (人)
<b>總 族</b>		<b>計 別</b>	<b>3.79</b>	<b>1.76</b>	<b>3.69</b>	<b>8.57</b>	<b>2.83</b>	<b>3.69</b>	<b>8.32</b>	<b>14.95</b>	<b>1,042</b>
阿	美	族	3.45	1.02	3.85	6.76	2.13	3.79	8.77	15.41	408
泰	雅	族	2.31	0.74	3.10	3.44	1.96	2.64	8.00	16.17	159
排	灣	族	6.56	0.20	7.61	19.68	0.87	8.32	7.33	9.00	204
魯	凱	族	-	23.81	-	36.07	-	20.48	44.29	17.45	23
布	農	族	2.84	-	0.93	4.11	6.09	1.42	3.47	19.56	129
賽	夏	族	7.30	6.07	-	17.16	9.48	-	7.40	24.43	18
雅	美	族	5.97	26.60	-	12.91	-	-	21.17	7.98	21
卑	南	族	-	5.79	-	-	6.47	-	12.58	20.16	27
鄒		族	-	-	9.13	9.91	7.25	-	13.33	16.43	14
邵		族	-	-	-	-	-	-	-	-	-
噶	馬	蘭	-	-	-	-	-	-	-	-	1
太	魯	閣	11.19	-	4.21	11.93	7.63	-	-	3.42	37
<b>行 政 區 域</b>	<b>政 治 地 區</b>	<b>地 區 省</b>	3.79	1.76	3.69	8.57	2.83	3.69	8.32	14.95	1,042
<b>臺 灣</b>	<b>臺 灣</b>	<b>省</b>	3.83	1.85	3.81	8.52	2.97	3.58	7.64	15.27	994
山	地	鄉	4.80	0.48	4.29	11.05	3.01	4.21	6.23	15.69	356
平地	原住民	鄉鎮市	5.86	3.93	4.23	9.12	4.68	3.31	9.71	10.89	321
非	原住民	鄉鎮市	1.61	1.75	3.08	5.74	1.84	3.19	7.54	17.81	317
<b>臺 北</b>	<b>北 雄</b>	<b>市 市</b>	-	-	-	7.51	-	2.77	17.78	12.74	28
<b>高 雄</b>	<b>馬 計</b>	<b>地 區 域</b>	13.98	-	6.95	17.26	-	16.48	34.51	2.91	21
<b>金 馬</b>	<b>金 馬</b>	<b>地 區</b>	-	-	-	-	-	-	-	-	-
北	部	地	1.55	0.41	1.27	5.39	2.44	1.97	8.13	14.88	277
中	部	地	2.52	3.84	1.86	3.79	1.96	2.11	2.87	23.08	145
南	部	地	5.71	0.23	11.80	22.75	1.71	11.89	15.20	10.44	220
東	部	地	6.97	2.97	4.21	8.60	4.61	2.99	9.12	11.65	401
金	馬	地	-	-	-	-	-	-	-	-	-

註：本題調查對象為沒有工作期間有在找工作者

表B32 台灣原住民有向政府申請過的就業促進津貼 按人口特性分

單位：%

				求職交通 補助金	臨時工作 安排與津 貼	職叢訓練 與職訓生 活津貼	創業貸款 利息補貼	技能檢定 合格獎勵	其他	樣本數 (人)
<b>總性 計別</b>				<b>1.79</b>	<b>2.97</b>	<b>2.97</b>	<b>1.16</b>	<b>1.71</b>	<b>0.59</b>	<b>1,042</b>
男				1.49	3.31	2.99	1.63	1.47	0.46	537
女				2.12	2.61	2.94	0.67	1.97	0.72	506
<b>年 齡</b>										
15		19	歲	1.57	1.57	2.97	1.57	1.57	-	105
20	~	24	歲	3.50	1.29	4.51	1.95	2.17	0.45	159
25	~	29	歲	2.03	2.46	4.91	1.02	2.33	-	120
30	~	34	歲	-	1.19	1.66	-	-	-	136
35	~	39	歲	2.01	2.52	1.88	2.26	2.24	0.68	131
40	~	44	歲	-	1.59	1.34	-	-	-	127
45	~	49	歲	2.95	5.91	4.51	1.15	4.51	1.15	109
50	~	54	歲	1.72	6.55	2.24	1.14	1.14	0.92	84
55	~	59	歲	1.79	8.84	1.22	-	-	1.86	43
60	~	64	歲	5.51	8.64	5.51	5.51	6.35	5.51	18
65	歲 或 以 上			-	-	-	-	-	7.04	10
<b>教 育 程 度</b>										
國 小			小	2.11	3.72	0.92	1.85	1.30	1.33	280
國 中	( 初 )		中	2.00	2.56	2.80	0.71	1.86	0.22	320
高 中	中		職	1.16	2.45	3.42	0.70	1.61	0.24	374
專 科			科	1.99	4.21	6.62	1.99	-	1.65	49
大 學	以 上		上	5.49	5.49	17.11	5.49	11.32	-	20
<b>婚 姻 狀 況</b>										
未 婚			婚	1.98	1.74	3.52	1.36	1.80	0.34	439
有 配 偶			偶	2.04	4.44	2.55	1.26	1.27	0.95	489
離 婚 、 分 居			居	-	1.94	0.60	-	1.56	-	80
喪 偶			偶	-	-	7.42	-	7.42	-	33
<b>個 人 每 月 收 入</b>										
未 滿 1 萬 元				2.22	2.43	2.67	0.96	1.99	0.64	568
1 萬 元 至 未 滿 2 萬 元				0.68	3.52	2.48	2.17	-	0.52	136
2 萬 元 至 未 滿 3 萬 元				0.28	3.73	2.19	-	-	-	78
3 萬 元 至 未 滿 4 萬 元				3.88	10.40	11.16	3.88	5.15	3.88	26
4 萬 元 至 未 滿 5 萬 元				-	4.64	16.87	-	-	-	11
5 萬 元 至 未 滿 6 萬 元				-	-	-	-	-	-	1
6 萬 元 至 未 滿 7 萬 元				-	-	-	-	-	-	0
7 萬 元 或 以 上				-	-	-	-	-	-	1

註：本題調查對象為沒有工作期間有在找工作者

**表B32-1 台灣原住民曾經向政府申請過的就業促進津貼 按受訪者族別分**

單位：%

			求職交通 補助金	臨時工作 安排與津 貼	職叢訓練 與職訓生 活津貼	創業貸款 利息補貼	技能檢定 合格獎勵	其他	樣本數 (人)
<b>總</b>	<b>計</b>		<b>1.79</b>	<b>2.97</b>	<b>2.97</b>	<b>1.16</b>	<b>1.71</b>	<b>0.59</b>	<b>1,042</b>
<b>族</b>	<b>別</b>								
阿	美	族	1.70	3.41	2.98	2.17	1.80	0.83	408
泰	雅	族	3.82	1.20	2.48	-	1.73	0.95	159
排	灣	族	2.78	5.32	3.23	1.61	2.34	0.61	204
魯	凱	族	-	-	8.12	-	1.81	-	23
布	農	族	-	3.30	2.79	-	-	-	129
賽	夏	族	-	-	-	-	-	-	18
雅	美	族	-	-	-	-	5.65	-	21
卑	南	族	-	-	9.89	-	4.80	-	27
鄒		族	-	-	-	-	-	-	14
邵		族	-	-	-	-	-	-	-
噶	馬	蘭	-	-	-	-	-	-	1
太	魯	閣	-	-	-	-	-	-	37
<b>行</b>	<b>政</b>	<b>區</b>							
<b>臺</b>	<b>灣</b>	<b>地</b>	1.79	2.97	2.97	1.16	1.71	0.59	1,042
<b>臺</b>	<b>灣</b>	<b>省</b>	1.88	2.87	2.99	1.22	1.79	0.53	994
山	地	鄉	2.08	3.85	1.94	0.58	0.95	0.23	356
平	地	原住民鄉鎮市	1.77	3.61	3.93	1.52	3.07	0.46	321
非	原	住民鄉鎮市	1.77	1.02	3.20	1.64	1.45	0.93	317
<b>臺</b>	<b>北</b>	<b>市</b>	-	6.62	-	-	-	3.20	28
<b>高</b>	<b>雄</b>	<b>市</b>	-	2.56	6.04	-	-	-	21
<b>金</b>	<b>馬</b>	<b>地</b>	-	-	-	-	-	-	-
<b>統</b>	<b>計</b>	<b>區</b>							
北	部	地	2.55	1.02	3.63	1.42	1.71	0.97	277
中	部	地	0.19	0.97	0.29	-	0.62	0.49	145
南	部	地	2.10	5.54	3.06	1.01	0.57	0.57	220
東	部	地	1.68	3.61	3.42	1.49	2.73	0.37	401
金	馬	地	-	-	-	-	-	-	-

註：本題調查對象為沒有工作期間有在找工作者



**表B33 台灣原住民沒有向政府申請過的就業促進津貼的原因 按人口特性分**

單位：%

				不知道有 這些津貼	不知道如 何申請	申請手續 麻煩	申請條件 太嚴苛	其他	拒答	樣本數 (人)
<b>總性</b>				<b>72.35</b>	<b>17.47</b>	<b>1.19</b>	<b>4.69</b>	<b>2.55</b>	<b>1.76</b>	<b>1,067</b>
<b>計別</b>										
男				71.60	19.03	1.48	4.48	2.51	0.90	551
女				73.15	15.79	0.87	4.92	2.59	2.68	515
<b>年 齡</b>										
15		19	歲	79.89	5.22	-	2.69	9.23	2.97	111
20	~	24	歲	77.03	16.89	0.81	2.97	1.18	1.12	163
25	~	29	歲	68.31	23.33	4.40	0.54	1.53	1.88	122
30	~	34	歲	74.86	16.11	-	5.79	0.79	2.45	149
35	~	39	歲	68.17	25.51	-	3.37	0.76	2.19	125
40	~	44	歲	67.81	21.79	2.44	4.00	3.17	0.80	130
45	~	49	歲	74.42	14.13	0.72	4.65	3.64	2.44	112
50	~	54	歲	66.34	19.77	1.45	8.78	2.21	1.43	82
55	~	59	歲	62.61	13.16	-	22.62	1.61	-	45
60	~	64	歲	84.77	13.50	-	-	1.73	-	17
65	歲 或 以 上			84.32	-	7.71	7.97	-	-	10
<b>教 育 程 度</b>										
國 小				73.70	16.90	0.27	6.33	2.08	0.71	292
國 中 ( 初 )				72.81	16.82	1.30	4.15	2.09	2.83	324
高 中				74.07	17.34	0.61	3.84	2.99	1.17	387
專 科				49.00	26.62	9.27	4.38	6.26	4.48	45
大 學 以 上				64.19	17.89	5.90	6.81	-	5.20	19
<b>婚 姻 狀 況</b>										
未 婚				75.41	14.92	1.65	3.07	3.27	1.67	453
有 配 偶				69.31	18.80	1.04	7.14	1.78	1.93	495
離 婚 、 分 居				71.38	24.68	-	0.97	0.92	2.06	80
喪 偶				77.35	15.27	-	-	7.37	-	39
<b>個 人 每 月 收 入</b>										
未 滿 1 萬 元				72.96	16.70	1.82	4.01	2.25	2.26	551
1萬元至未滿2萬元				66.62	19.35	1.17	8.72	3.49	0.65	137
2萬元至未滿3萬元				68.95	21.15	-	4.34	5.56		83
3萬元至未滿4萬元				54.03	36.30	-	2.13	-	7.54	27
4萬元至未滿5萬元				50.08	35.92	-	-	-	14.00	9
5萬元至未滿6萬元				-	-	-	-	-	-	2
6萬元至未滿7萬元				-	-	-	-	-	-	1
7 萬 元 或 以 上				100.00	-	-	-	-	-	6

註：本題調查對象為失業且沒有向政府申請過的就業促進津貼者

**表B33-1 台灣原住民沒有向政府申請過就業促進津貼的原因 按族別與地區分**

單位：%

			不知道有這些津貼	不知道如何申請	申請手續麻煩	申請條件太嚴苛	其他	拒答	樣本數(人)
<b>總計</b>			<b>72.35</b>	<b>17.47</b>	<b>1.19</b>	<b>4.69</b>	<b>2.55</b>	<b>1.76</b>	<b>1,067</b>
<b>族別</b>									
阿美族			73.36	14.91	2.15	4.61	2.87	2.10	402
泰雅族			67.12	19.95	0.78	7.02	3.46	1.67	152
排灣族			76.20	19.49	0.56	1.40	1.16	1.19	222
魯凱族			75.38	3.48	3.83	13.01	4.30	-	21
布農族			72.86	19.91	-	5.50	1.72	-	142
賽夏族			78.21	10.49	4.24	-	7.06	-	19
雅美族			81.23	14.69	-	4.08	-	-	20
卑南族			62.65	32.46	-	4.90	-	-	25
鄒族			37.17	20.78	-	6.65	8.28	27.12	19
邵族			-	-	-	-	-	-	-
噶馬蘭族			-	-	-	-	-	-	1
太魯閣族			71.95	15.50	-	8.88	3.68	-	44
<b>行政區域</b>									
臺灣地區			72.35	17.47	1.19	4.69	2.55	1.76	1,067
臺灣省			71.89	17.90	1.13	4.70	2.54	1.84	1,019
山地鄉			69.83	20.06	0.52	5.05	2.54	2.00	380
平地原住民鄉鎮市			68.91	19.32	2.42	4.76	2.54	2.06	314
非原住民鄉鎮市			77.19	13.98	0.61	4.24	2.54	1.45	324
臺北市			74.64	9.19	4.37	6.51	5.29	-	25
高雄市			90.49	7.35	-	2.16	-	-	23
金門地區			-	-	-	-	-	-	-
<b>統計區域</b>									
北部地區			75.21	13.18	1.63	5.73	3.54	0.71	261
中部地區			69.77	20.29	0.55	5.69	1.92	1.79	146
南部地區			73.12	18.56	0.33	2.88	1.92	3.20	244
東部地區			71.01	18.52	1.64	4.74	2.53	1.56	415
金馬地區			-	-	-	-	-	-	-

註：本題調查對象為失業且沒有向政府申請過的就業促進津貼者

表B34 台灣原住民失業者過去一年有沒有工作 - 按人口特性分

單位：百分比

				總計	沒有	有	拒答	樣本數
總性計別				100.00	52.96	45.83	1.21	1,263
男				100.00	51.65	47.25	1.11	651
女				100.00	54.36	44.32	1.31	612
年 齡								
15 ～ 19 歲				100.00	51.96	46.82	1.21	128
20 ～ 24 歲				100.00	53.16	45.62	1.22	188
25 ～ 29 歲				100.00	48.98	49.87	1.15	147
30 ～ 34 歲				100.00	51.73	44.98	3.30	165
35 ～ 39 歲				100.00	60.23	38.52	1.25	160
40 ～ 44 歲				100.00	51.10	48.65	0.25	146
45 ～ 49 歲				100.00	49.28	50.06	0.67	136
50 ～ 54 歲				100.00	49.47	49.51	1.02	100
55 ～ 59 歲				100.00	59.05	40.95	-	58
60 ～ 64 歲				100.00	67.58	32.42	-	23
65 歲 或 以 上				100.00	65.95	34.05	-	12
教 育 程 度								
國 小				100.00	54.23	45.10	0.67	353
國 國 ( 初 ) 中				100.00	57.42	40.82	1.76	398
高 中 職				100.00	47.77	50.86	1.36	432
專 科				100.00	51.76	48.24	-	57
大 學 以 上				100.00	56.77	43.23	-	24
婚 姻 狀 況								
未 婚				100.00	52.92	45.99	1.09	523
有 配 偶				100.00	52.41	46.60	0.99	586
離 婚 、 分 居				100.00	54.95	41.52	3.53	106
喪 偶				100.00	55.78	44.22	-	49
個 人 月 收 入								
未 滿 1 萬 元				100.00	55.11	43.83	1.06	657
1 萬 元 至 未 滿 2 萬 元				100.00	48.63	49.54	1.82	180
2 萬 元 至 未 滿 3 萬 元				100.00	34.14	63.97	1.89	90
3 萬 元 至 未 滿 4 萬 元				100.00	41.24	58.76	-	31
4 萬 元 至 未 滿 5 萬 元				100.00	32.98	67.02	-	13
5 萬 元 至 未 滿 6 萬 元				-	-	-	-	2
6 萬 元 至 未 滿 7 萬 元				-	-	-	-	0
7 萬 元 或 以 上				-	-	-	-	1

表B34-1 台灣原住民失業者過去一年有沒有工作 - 按族別及地區別分

單位：百分比

			總計	沒有	有	拒答	樣本數
<b>總</b>	<b>種</b>	<b>族</b>	<b>100.00</b>	<b>52.96</b>	<b>45.83</b>	<b>1.21</b>	<b>1,263</b>
阿	美	族	100.00	53.64	45.33	1.03	478
泰	雅	族	100.00	51.19	47.49	1.32	201
排	灣	族	100.00	56.35	42.58	1.07	249
魯	凱	族	100.00	47.76	47.08	5.17	26
布	農	族	100.00	57.28	41.04	1.68	166
賽	夏	族	100.00	30.93	69.07	-	19
雅	美	族	100.00	23.82	76.18	-	23
卑	南	族	100.00	38.50	61.50	-	31
鄒		族	100.00	52.32	42.94	4.75	19
邵		族					
噶	馬	蘭	-	-	-	-	1
太	魯	閣	100.00	57.08	42.92	-	50
<b>行</b>	<b>政</b>	<b>區</b>					
臺	灣	地	100.00	52.96	45.83	1.21	1,263
臺	灣	省	100.00	52.91	45.82	1.26	1,208
山	地	鄉	100.00	54.57	43.82	1.61	460
平	地	原	100.00	50.84	48.18	0.98	375
非	原	住	100.00	52.96	45.93	1.12	374
臺	北	市	100.00	51.02	48.98	-	30
高	雄	市	100.00	57.76	42.24	-	25
金	馬	地	-	-	-	-	-
<b>統</b>	<b>計</b>	<b>區</b>					
北	部	地	100.00	52.70	46.88	0.42	329
中	部	地	100.00	44.40	54.31	1.29	159
南	部	地	100.00	52.63	45.10	2.27	279
東	部	地	100.00	56.07	42.83	1.10	497
金	馬	地	-	-	-	-	-

表B34-2 台灣原住民失業者離開上次工作的方式 - 按人口特性分

單位：百分比

				總計	自願離職	非自願離職	拒答	樣本數
總性計別				100.00	46.42	51.17	2.41	579
男				100.00	41.54	55.75	2.71	308
女				100.00	51.94	45.97	2.08	271
年 齡								
15 ～ 19 歲				100.00	82.04	17.96	-	60
20 ～ 24 歲				100.00	66.23	31.98	1.79	86
25 ～ 29 歲				100.00	59.06	39.80	1.14	74
30 ～ 34 歲				100.00	34.55	62.88	2.57	74
35 ～ 39 歲				100.00	46.89	50.34	2.78	62
40 ～ 44 歲				100.00	27.98	67.57	4.45	71
45 ～ 49 歲				100.00	25.24	72.68	2.08	68
50 ～ 54 歲				100.00	34.19	61.69	4.12	50
55 ～ 59 歲				100.00	29.20	64.99	5.80	24
60 ～ 64 歲				100.00	10.94	89.06	-	8
65 歲或以上				-	-	-	-	4
教 育 程 度								
國 小				100.00	37.51	60.01	2.48	159
國 ( 初 ) 中				100.00	48.01	48.07	3.92	162
高 中 職				100.00	47.14	51.57	1.29	220
專 科				100.00	70.29	26.63	3.07	27
大 學 以 上				100.00	80.50	19.50	-	10
婚 姻 狀 況								
未 婚				100.00	62.71	35.76	1.54	241
有 配 偶				100.00	33.00	63.91	3.08	273
離 婚 、 分 居				100.00	44.74	52.49	2.77	44
喪 偶				100.00	37.96	59.05	2.98	22
個 人 月 收 入								
未 滿 1 萬 元				100.00	52.00	46.70	1.30	288
1 萬 元 至 未 滿 2 萬 元				100.00	33.58	63.31	3.11	89
2 萬 元 至 未 滿 3 萬 元				100.00	48.04	50.18	1.78	57
3 萬 元 至 未 滿 4 萬 元				100.00	52.89	47.11	-	18
4 萬 元 至 未 滿 5 萬 元				100.00	65.40	34.60	-	9
5 萬 元 至 未 滿 6 萬 元				-	-	-	-	2
6 萬 元 至 未 滿 7 萬 元				-	-	-	-	0
7 萬 元 或 以 上				-	-	-	-	1

註：本題調查對象為目前失業但過去一年有工作者

表B34-3 台灣原住民失業者離開上次工作的方式 - 按族別及地區別分

單位：百分比

			總計	自願離職	非自願離職	拒答	樣本數
<b>總</b>	<b>計</b>	<b>族</b>	<b>100.00</b>	<b>46.42</b>	<b>51.17</b>	<b>2.41</b>	<b>579</b>
阿	美	族	100.00	50.16	47.42	2.42	217
泰	雅	族	100.00	50.28	49.16	0.56	96
排	灣	族	100.00	43.16	55.89	0.94	106
魯	凱	族	100.00	54.46	45.54	-	12
布	農	族	100.00	35.81	59.94	4.25	68
賽	夏	族	100.00	29.13	70.87	-	13
雅	美	族	100.00	63.98	36.02	-	18
卑	南	族	100.00	45.76	54.24	-	19
鄒		族	100.00	58.50	32.73	8.78	8
邵		族	-	-	-	-	-
噶	馬	蘭	-	-	-	-	1
太	魯	閣	100.00	25.88	57.50	16.61	22
<b>行 政 區 域</b>							
臺	灣	地 區	100.00	46.42	51.17	2.41	579
臺	灣	省	100.00	45.44	52.13	2.43	554
山	地	鄉	100.00	36.30	59.12	4.58	202
平地原住民鄉鎮市			100.00	42.40	56.43	1.17	180
非原住民鄉鎮市			100.00	59.38	39.39	1.22	172
臺	北	市	100.00	59.17	40.83	-	15
高	雄	市	100.00	79.77	15.12	5.11	10
金	馬	地 區	-	-	-	-	-
<b>統 計 區 域</b>							
北	部	地 區	100.00	57.72	41.79	0.49	154
中	部	地 區	100.00	38.00	58.72	3.29	86
南	部	地 區	100.00	47.24	50.31	2.45	126
東	部	地 區	100.00	41.16	55.40	3.44	213
金	馬	地 區	-	-	-	-	-

註：本題調查對象為目前失業但過去一年有工作者

表B35 台灣原住民失業者離開上次工作的最主要原因 - 按人口特性分

				總計	對原有工作 不滿意	工作場所 歇業或業務 緊縮	無法勝任 工作	季節性或 臨時性的 工作結束	心神喪失 或身體殘 廢不堪勝 任工作	身體狀況 不好
<b>總性</b>				<b>100.00</b>	<b>8.60</b>	<b>13.40</b>	<b>4.74</b>	<b>31.15</b>	<b>0.57</b>	<b>6.71</b>
<b>計別</b>										
男				100.00	8.19	14.96	3.78	33.95	1.06	6.22
女				100.00	9.06	11.63	5.82	27.98	-	7.25
<b>年 齡</b>										
15	～	19	歲	100.00	15.83	9.56	23.86	1.46	2.08	-
20	～	24	歲	100.00	14.01	6.32	-	8.02	-	6.61
25	～	29	歲	100.00	22.49	11.20	4.82	21.86	-	7.71
30	～	34	歲	100.00	6.32	21.27	3.73	37.46	-	6.13
35	～	39	歲	100.00	3.41	15.54	-	34.48	-	13.92
40	～	44	歲	100.00	2.01	13.44	0.98	42.31	1.09	9.85
45	～	49	歲	100.00	0.63	16.50	5.94	49.80	1.84	2.83
50	～	54	歲	100.00	3.05	17.23	2.51	47.77	-	4.70
55	～	59	歲	100.00	6.77	13.24	3.59	55.59	-	6.86
60	～	64	歲	100.00	-	5.01	-	64.91	-	10.87
65	歲	或	以	-	-	-	-	-	-	-
<b>教 育 程 度</b>										
國 小				100.00	5.04	13.59	3.78	43.93	1.28	9.33
國 ( 初 ) 中				100.00	8.39	9.11	7.54	33.41	0.76	8.57
高 中				100.00	9.99	16.24	3.10	24.26	-	4.03
專 科				100.00	18.47	12.59	4.35	10.45	-	4.32
大 學 以 上				100.00	10.97	19.50	11.21	-	-	-
<b>婚 姻 狀 況</b>										
未 婚				100.00	14.15	10.10	7.92	15.66	0.85	6.39
有 配 偶				100.00	3.94	17.21	3.07	42.00	0.45	6.05
離 婚 、 分 居				100.00	11.40	13.41	-	43.85	-	11.06
喪 偶				100.00	-	2.04	-	40.73	-	9.67
<b>個 人 月 收 入</b>										
未 滿 1 萬 元				100.00	14.07	12.49	4.35	29.27	0.27	4.81
1 萬 元 至 未 滿 2 萬 元				100.00	-	4.41	2.42	41.86	2.81	16.29
2 萬 元 至 未 滿 3 萬 元				100.00	1.89	21.28	5.12	26.88	-	3.16
3 萬 元 至 未 滿 4 萬 元				100.00	5.80	29.98	8.65	16.76	-	4.79
4 萬 元 至 未 滿 5 萬 元				100.00	10.35	21.53	-	42.57	-	-
5 萬 元 至 未 滿 6 萬 元				-	-	-	-	-	-	-
6 萬 元 至 未 滿 7 萬 元				-	-	-	-	-	-	-
7 萬 元 或 以 上				-	-	-	-	-	-	-

註:本題調查對象為目前失業但過去一年有工作者

表B35 台灣原住民失業者離開上次工作的最主要原因 - 按人口特性分  
(續)

單位：%

				女性結 婚或生 育	酬勞太 低福利 差	工作太 累距離 太遠	家務太 忙	因原住民 身分被歧 視	退休	其他	樣本數
<b>總性</b>				<b>0.99</b>	<b>7.73</b>	<b>5.57</b>	<b>2.56</b>	<b>0.53</b>	<b>1.13</b>	<b>16.33</b>	<b>579</b>
<b>計別</b>											
男				-	7.88	4.02	1.86	0.67	1.98	15.43	308
女				2.11	7.56	7.33	3.35	0.37	0.17	17.35	271
<b>年 齡</b>											
15	~	19	歲	-	11.64	8.09	2.63	-	-	24.85	60
20	~	24	歲	3.07	23.38	9.59	2.63	-	-	26.36	86
25	~	29	歲	2.68	5.64	6.81	3.17	1.18	-	12.44	74
30	~	34	歲	1.50	7.83	4.26	3.16	-	-	8.35	74
35	~	39	歲	-	2.54	4.21	2.35	-	2.33	21.22	62
40	~	44	歲	-	2.39	4.76	5.66	1.89	1.04	14.59	71
45	~	49	歲	-	2.53	2.16	-	-	3.26	14.49	68
50	~	54	歲	-	5.59	7.20	-	1.72	1.19	9.05	50
55	~	59	歲	-	-	-	-	-	-	13.94	24
60	~	64	歲	-	-	-	-	-	10.94	8.27	8
65	歲	或	以	-	-	-	-	-	-	-	4
<b>教 育 程 度</b>											
國			小	0.70	3.56	4.20	0.53	0.75	0.46	12.84	159
國	(	初	)	0.74	8.22	4.69	3.16	-	0.51	14.90	162
高		中	職	1.55	8.87	6.74	3.34	0.85	0.65	20.37	220
專			科	-	17.61	7.43	5.45	-	13.03	6.29	27
大	學	以	上	-	14.20	10.78	-	-	-	33.35	10
<b>婚 姻 狀 況</b>											
未			婚	0.50	12.97	7.66	2.57	0.36	-	20.88	241
有	配		偶	1.66	3.95	3.74	2.42	0.80	2.40	12.29	273
離	婚	、	分	-	4.68	2.01	2.62	-	-	10.95	44
喪			偶	-	3.32	12.73	3.91	-	-	27.60	22
<b>個 人 月 收 入</b>											
未	滿	1	萬 元	1.52	9.85	5.15	2.66	1.06	0.66	13.85	288
1	萬 元	至	未滿2萬 元	1.51	6.65	1.40	3.01	-	0.83	18.80	89
2	萬 元	至	未滿3萬 元	-	6.81	7.56	2.01	-	1.28	24.01	57
3	萬 元	至	未滿4萬 元	-	-	12.57	-	-	12.28	9.16	18
4	萬 元	至	未滿5萬 元	-	15.30	10.24	-	-	-	-	9
5	萬 元	至	未滿6萬 元	-	-	-	-	-	-	-	2
6	萬 元	至	未滿7萬 元	-	-	-	-	-	-	-	0
7	萬 元	或	以 上	-	-	-	-	-	-	-	1

註：本題調查對象為目前失業但過去一年有工作者



**表B35-1 台灣原住民失業者離開上次工作的最主要原因 - 按族別及地區別分**

單位：%

			總計	對原有工作 不滿意	工作場所 歇業或業務 緊縮	無法勝任 工作	季節性或 臨時性的 工作結束	心神喪失 或身體殘 廢不堪勝 任工作	身體狀況 不好
<b>總</b>	<b>計</b>	<b>族</b>	<b>100.00</b>	<b>8.60</b>	<b>13.40</b>	<b>4.74</b>	<b>31.15</b>	<b>0.57</b>	<b>6.71</b>
阿	美	族	100.00	13.08	15.55	3.21	23.93	0.21	7.18
泰	雅	族	100.00	8.23	10.54	4.72	30.85	-	4.02
排	灣	族	100.00	3.43	11.12	7.56	42.87	-	5.28
魯	凱	族	100.00	-	22.36	-	5.99	-	9.73
布	農	族	100.00	6.53	10.75	0.78	41.60	-	10.71
賽	夏	族	100.00	22.38	16.79	9.69	18.60	6.21	6.75
雅	美	族	100.00	-	16.89	25.10	25.67	-	5.64
卑	南	族	100.00	4.76	25.90	3.65	25.19	-	13.77
鄒		族	100.00	-	8.78	-	48.53	15.10	-
邵		族	-	-	-	-	-	-	-
噶	馬	蘭	-	-	-	-	-	-	-
太	魯	閩	100.00	8.00	5.58	4.88	40.65	3.57	4.05
<b>行 政 區 域</b>									
臺	灣	地 區	100.00	8.60	13.40	4.74	31.15	0.57	6.71
臺	灣	省	100.00	8.31	13.37	4.83	32.44	0.59	6.67
山	地	鄉	100.00	3.60	9.31	3.35	43.22	1.00	3.92
平	地	原 住 民 鄉 鎮 市	100.00	5.33	12.17	3.55	39.33	0.44	10.56
非	原 住 民 鄉 鎮 市		100.00	16.97	19.39	7.91	12.52	0.27	5.80
臺	北	市	100.00	-	12.23	4.68	5.16	-	5.53
高	雄	市	100.00	36.17	16.80	-	-	-	10.53
金	馬	地 區	-	-	-	-	-	-	-
<b>統 計 區 域</b>									
北	部	地 區	100.00	9.41	18.10	7.25	16.34	0.30	5.52
中	部	地 區	100.00	11.29	9.80	5.10	35.69	0.92	4.63
南	部	地 區	100.00	11.30	14.03	3.48	34.96	0.99	5.29
東	部	地 區	100.00	5.32	11.09	3.51	37.79	0.36	9.24
金	馬	地 區	-	-	-	-	-	-	-

註：本題調查對象為目前失業但過去一年有工作者

表B35-1 台灣原住民失業者離開上次工作的最主要原因 - 按族別及地區別分(續)

單位：%

			女性結婚 或生育	酬勞太低 福利差	工作太累 距離太遠	家務太 忙	因原住 民身分 被歧視	退休	其他	樣本數
<b>總</b>	<b>計</b>	<b>族</b>	<b>0.99</b>	<b>7.73</b>	<b>5.57</b>	<b>2.56</b>	<b>0.53</b>	<b>1.13</b>	<b>16.33</b>	<b>579</b>
阿	美	族	1.07	9.08	3.67	2.85	0.86	-	19.31	217
泰	雅	族	1.35	10.27	3.83	3.85	-	1.11	21.22	96
排	灣	族	0.73	6.60	8.54	1.00	-	3.58	9.32	106
魯	凱	族	11.14	19.92	8.20	12.96	-	-	9.70	12
布	農	族	-	7.75	10.10	-	0.50	1.08	10.21	68
賽	夏	族	-	-	2.44	-	6.75	-	10.39	13
雅	美	族	-	-	-	6.71	-	-	19.98	18
卑	南	族	-	-	12.73	-	-	-	14.00	19
鄒		族	-	7.03	-	13.99	-	-	6.57	8
邵		族	-	-	-	-	-	-	-	-
噶	馬	蘭	-	-	-	-	-	-	-	1
太	魯	閣	-	-	4.48	-	-	4.48	24.32	22
<b>行 政 區 域</b>										
臺	灣	地 區	0.99	7.73	5.57	2.56	0.53	1.13	16.33	579
臺	灣	省	0.89	6.70	5.63	2.68	0.37	1.18	16.35	554
山	地	鄉	0.67	5.72	8.20	4.10	-	1.88	15.04	202
平	地	原住民鄉鎮市	1.99	5.04	2.38	2.06	0.95	0.87	15.33	180
非	原	住民鄉鎮市	-	9.59	6.03	1.65	0.20	0.70	18.98	172
臺	北	市	-	41.90	7.41	-	6.73	-	16.36	15
高	雄	市	7.33	13.82	-	-	-	-	15.34	10
金	馬	地 區	-	-	-	-	-	-	-	-
<b>統 計 區 域</b>										
北	部	地 區	-	14.32	4.66	4.05	0.65	0.39	19.02	154
中	部	地 區	-	4.84	3.26	0.32	1.40	1.39	21.36	86
南	部	地 區	1.68	6.39	10.23	1.76	-	2.36	7.53	126
東	部	地 區	1.69	4.93	4.42	2.86	0.40	0.84	17.55	213
金	馬	地 區	-	-	-	-	-	-	-	-

註：本題調查對象為目前失業但過去一年有工作者

表B36 台灣原住民失業者希望從事的行業 - 按人口特性分

單位：%

				總計	農、林、 漁、牧業	礦業及土 石採取業	製造業	水電燃氣 業	營造業	批發及零 售業
<b>總性</b>				<b>100.00</b>	<b>13.01</b>	<b>0.98</b>	<b>13.00</b>	<b>1.18</b>	<b>10.36</b>	<b>2.43</b>
<b>計別</b>										
男				100.00	15.12	1.51	13.55	2.29	18.71	1.99
女				100.00	10.77	0.43	12.42	-	1.49	2.91
<b>年 齡</b>										
15	～	19	歲	100.00	2.23	0.83	16.12	-	5.38	0.85
20	～	24	歲	100.00	3.89	-	18.66	2.63	3.59	3.44
25	～	29	歲	100.00	7.32	1.86	13.92	2.68	8.96	3.82
30	～	34	歲	100.00	12.44	0.64	11.48	1.08	8.43	4.93
35	～	39	歲	100.00	17.98	2.07	16.33	-	7.79	0.29
40	～	44	歲	100.00	11.26	0.63	12.90	0.67	20.34	1.29
45	～	49	歲	100.00	26.87	0.96	6.25	-	18.06	2.29
50	～	54	歲	100.00	22.26	1.18	7.65	2.43	16.44	2.10
55	～	59	歲	100.00	17.34	1.49	6.54	-	5.69	3.19
60	～	64	歲	100.00	28.94	-	12.45	-	9.64	-
65	歲	或	以	100.00	17.24	-	11.14	7.03	12.28	-
<b>教 育 程 度</b>										
國 小				100.00	23.83	1.38	9.18	-	13.27	2.24
國 ( 初 ) 中				100.00	12.94	0.88	18.15	1.59	10.33	1.27
高 中 職				100.00	5.76	0.71	12.60	1.99	9.50	3.03
專 科				100.00	6.08	1.70	8.49	-	1.72	6.56
大 學 以 上				100.00	1.86	-	1.60	-	4.11	4.08
<b>婚 姻 狀 況</b>										
未 婚				100.00	6.60	0.91	15.09	1.67	9.39	2.92
有 配 偶				100.00	17.01	1.31	11.51	0.91	11.82	1.69
離 婚 、 分 居				100.00	17.91	-	12.73	0.78	9.64	5.00
喪 偶				100.00	23.04	-	9.17	-	4.98	0.57
<b>個 人 月 收 入</b>										
未 滿 1 萬 元				100.00	11.89	1.10	17.65	1.96	7.74	3.12
1 萬 元 至 未 滿 2 萬 元				100.00	16.74	-	8.67	-	13.26	0.24
2 萬 元 至 未 滿 3 萬 元				100.00	7.79	0.25	11.62	-	12.66	2.35
3 萬 元 至 未 滿 4 萬 元				100.00	7.01	4.25	7.51	2.88	8.99	3.74
4 萬 元 至 未 滿 5 萬 元				100.00	-	7.10	13.80	-	17.98	-
5 萬 元 至 未 滿 6 萬 元				-	-	-	-	-	-	-
6 萬 元 至 未 滿 7 萬 元				-	-	-	-	-	-	-
7 萬 元 或 以 上				-	-	-	-	-	-	-

表B36 台灣原住民失業者希望從事的行業 - 按人口特性分(續一)

單位：%

				住宿及餐 飲業	運輸、倉 儲及通信 業	金融及保 險業	不動產及 租賃業	專業、科 學及技術 服務業	教育服務 業	醫療保健 及社會福 利服務業
<b>總 性</b>				<b>9.92</b>	<b>4.98</b>	<b>1.06</b>	<b>0.07</b>	<b>3.18</b>	<b>0.68</b>	<b>2.89</b>
<b>計 別</b>										
男				5.20	9.54	0.23	0.14	3.11	0.47	0.95
女				14.94	0.13	1.95	-	3.26	0.89	4.95
<b>年 齡</b>										
15	～	19	歲	18.38	0.95	-	-	5.35	-	0.68
20	～	24	歲	10.25	2.80	5.29	-	4.91	0.60	6.05
25	～	29	歲	6.46	7.63	0.91	-	8.43	2.37	4.23
30	～	34	歲	10.43	8.18	0.39	-	1.86	0.64	1.85
35	～	39	歲	14.63	8.28	0.94	-	-	-	1.90
40	～	44	歲	9.75	5.01	-	-	2.57	0.79	1.11
45	～	49	歲	9.41	3.52	-	-	-	-	0.63
50	～	54	歲	4.18	0.83	-	0.90	1.02	1.18	2.49
55	～	59	歲	0.76	9.55	-	-	6.73	0.92	9.17
60	～	64	歲	3.20	-	-	-	-	-	6.97
65	歲	或	以	-	-	-	-	-	-	-
<b>教 育 程 度</b>										
國 小				7.15	2.44	-	-	1.74	0.33	2.62
國 ( 初 ) 中				11.59	5.61	0.48	-	0.82	-	1.20
高 中				11.75	7.39	1.66	0.21	4.25	0.63	2.94
專 科				5.52	-	2.55	-	6.96	6.32	15.84
大 學 以 上				-	-	12.27	-	35.87	4.66	3.31
<b>婚 姻 狀 況</b>										
未 婚				10.84	5.97	1.83	-	5.82	0.67	2.95
有 配 偶				8.53	4.11	0.40	-	1.67	0.86	2.48
離 婚 、 分 居				9.84	6.38	1.42	-	-	-	3.32
喪 偶				16.86	1.80	-	1.83	-	-	6.17
<b>個 人 月 收 入</b>										
未 滿 1 萬 元				9.08	5.09	0.93	-	3.38	0.73	2.34
1 萬 元 至 未 滿 2 萬 元				11.68	5.87	0.69	-	2.11	-	1.83
2 萬 元 至 未 滿 3 萬 元				10.83	2.27	0.89	-	1.31	1.28	3.75
3 萬 元 至 未 滿 4 萬 元				11.69	-	2.81	-	9.32	-	8.87
4 萬 元 至 未 滿 5 萬 元				-	20.52	5.00	-	10.26	4.12	-
5 萬 元 至 未 滿 6 萬 元				-	-	-	-	-	-	-
6 萬 元 至 未 滿 7 萬 元				-	-	-	-	-	-	-
7 萬 元 或 以 上				-	-	-	-	-	-	-

**表B36 台灣原住民失業者希望從事的行業 - 按人口特性分(續二)**

				單位：%					
				文化、運動及休閒服務業	其他服務業	公共行政業	不知道	拒答	樣本數(人)
總性計別				2.67	20.73	2.63	8.32	1.89	1,263
男				1.66	12.19	2.11	9.38	1.86	651
女				3.75	29.82	3.17	7.20	1.93	612
年 齡									
15	～	19	歲	4.79	27.43	-	12.86	4.15	128
20	～	24	歲	7.18	18.08	3.49	7.13	2.00	188
25	～	29	歲	2.23	18.20	3.02	5.37	2.59	147
30	～	34	歲	0.72	24.71	2.06	7.43	2.72	165
35	～	39	歲	0.79	14.99	4.46	7.73	1.82	160
40	～	44	歲	0.83	22.12	3.51	6.98	0.25	146
45	～	49	歲	0.44	22.69	0.33	8.55	-	136
50	～	54	歲	3.89	16.81	2.72	11.82	2.10	100
55	～	59	歲	1.01	22.39	5.79	8.01	1.43	58
60	～	64	歲	5.43	25.42	-	6.58	1.37	23
65	歲	或	以	7.03	20.61	-	24.67	-	12
教 育 程 度									
國	小			2.03	22.00	1.71	8.79	1.28	353
國	(	初	)	1.63	21.14	1.54	8.75	2.05	398
高	中			3.50	20.22	3.43	7.84	2.59	432
專	科			6.18	15.52	8.96	7.59	-	57
大	學	以	上	6.14	16.76	4.81	4.55	-	24
婚 姻 狀 況									
未	婚			3.81	18.74	1.61	8.68	2.52	523
有	配	偶		2.37	22.34	3.80	8.37	0.80	586
離	婚	、	分	-	20.56	2.39	4.31	5.73	106
喪	偶			-	23.11	-	12.48	-	49
個 人 月 收 入									
未	滿	1	萬 元	2.05	19.65	2.44	9.40	1.44	657
1	萬 元	至	未滿2萬 元	2.06	16.51	5.03	12.76	2.53	180
2	萬 元	至	未滿3萬 元	7.22	21.53	0.34	12.87	3.05	90
3	萬 元	至	未滿4萬 元	1.89	10.22	2.69	18.13	-	31
4	萬 元	至	未滿5萬 元	-	10.88	-	10.34	-	13
5	萬 元	至	未滿6萬 元	-	-	-	-	-	2
6	萬 元	至	未滿7萬 元	-	-	-	-	-	0
7	萬 元	或	以 上	-	-	-	-	-	1

表B36-1 台灣原住民失業者希望從事的行業 - 按族別及地區別分

單位：%

			總計	農、林、 漁、牧業	礦業及土 石採取業	製造業	水電燃氣 業	營造業	批發及零 售業
<b>總</b>	<b>計</b>	<b>族</b>	<b>100.00</b>	<b>13.01</b>	<b>0.98</b>	<b>13.00</b>	<b>1.18</b>	<b>10.36</b>	<b>2.43</b>
<b>種</b>									
阿	美	族	100.00	7.22	1.10	13.51	2.10	14.34	2.60
泰	雅	族	100.00	15.96	0.89	16.75	0.76	5.46	3.87
排	灣	族	100.00	9.26	0.09	11.39	0.47	8.74	2.01
魯	凱	族	100.00	9.22	-	1.65	-	-	-
布	農	族	100.00	28.33	1.16	6.89	-	8.06	1.81
賽	夏	族	100.00	6.51	7.05	38.88	-	5.98	-
雅	美	族	100.00	22.78	-	28.09	-	10.46	-
卑	南	族	100.00	11.32	2.78	12.94	4.25	21.30	3.11
鄒		族	100.00	53.80	-	2.82	-	6.01	-
邵		族	-	-	-	-	-	-	-
噶	馬	蘭	-	-	-	-	-	-	-
太	魯	閣	100.00	9.83	2.09	14.94	1.76	9.98	3.10
<b>行</b>	<b>政</b>	<b>區</b>							
<b>域</b>									
臺	灣	地	100.00	13.01	0.98	13.00	1.18	10.36	2.43
臺	灣	省	100.00	13.41	1.03	12.86	1.12	10.50	2.54
山	地	鄉	100.00	24.31	1.04	7.30	-	9.27	2.27
平	地	原	100.00	9.11	1.82	4.92	2.08	17.16	2.40
非	原	住	100.00	4.31	0.22	27.67	1.54	5.35	3.03
臺	北	市	100.00	3.42	-	14.30	4.50	5.63	-
高	雄	市	100.00	5.16	-	18.25	-	9.31	-
金	馬	地	-	-	-	-	-	-	-
<b>統</b>	<b>計</b>	<b>區</b>							
<b>域</b>									
北	部	地	100.00	6.95	-	27.86	1.71	6.29	4.14
中	部	地	100.00	18.16	2.33	15.00	-	7.18	0.92
南	部	地	100.00	14.03	0.08	6.43	0.55	8.14	1.50
東	部	地	100.00	14.80	1.71	6.22	1.57	15.33	2.31
金	馬	地	-	-	-	-	-	-	-

表B36-1 台灣原住民失業者希望從事的行業 - 按族別及地區別分(續  
一)

單位：%

			住宿及餐 飲業	運輸、倉 儲及通信 業	金融及保 險業	不動產及 租賃業	專業、科 學及技術 服務業	教育服務 業	醫療保健 及社會福 利服務業
<b>總</b>	<b>計</b>	<b>族</b>	<b>9.92</b>	<b>4.98</b>	<b>1.06</b>	<b>0.07</b>	<b>3.18</b>	<b>0.68</b>	<b>2.89</b>
<b>種</b>									
阿	美	族	9.98	6.13	1.10	0.19	3.67	0.86	2.45
泰	雅	族	10.25	5.77	1.78	-	1.48	0.59	3.78
排	灣	族	12.21	4.77	1.01	-	2.23	0.88	3.37
魯	凱	族	12.34	2.99	-	-	-	-	-
布	農	族	9.28	3.17	-	-	4.35	0.63	4.30
賽	夏	族	7.65	9.54	4.66	-	-	-	8.72
雅	美	族	19.12	-	-	-	-	-	-
卑	南	族	-	1.25	4.03	-	7.83	-	-
鄒		族	-	-	-	-	6.48	-	-
邵		族	-	-	-	-	-	-	-
噶	馬	蘭	-	-	-	-	-	-	-
太	魯	閣	4.24	3.78	-	-	6.53	-	-
<b>行</b>	<b>政</b>	<b>區</b>							
<b>臺</b>	<b>灣</b>	<b>地</b>							
臺	灣	省	9.92	4.98	1.06	0.07	3.18	0.68	2.89
山	地	鄉	9.78	5.03	1.05	0.07	3.22	0.48	2.96
平地原住民鄉鎮市			8.40	4.31	0.56	-	2.25	0.48	3.36
非原住民鄉鎮市			10.37	5.25	1.18	0.24	4.03	0.97	1.64
臺	北	市	10.87	5.72	1.51	-	3.60	-	3.79
高	雄	市	12.50	-	2.64	-	2.71	3.63	-
金	馬	地	13.70	8.33	-	-	2.16	6.37	2.96
<b>統</b>	<b>計</b>	<b>區</b>							
北	部	地	-	-	-	-	-	-	-
中	部	地	10.35	7.02	1.81	-	3.19	0.70	2.24
南	部	地	9.95	6.26	0.91	-	2.16	-	3.38
東	部	地	11.41	2.91	0.52	-	2.69	1.35	4.17
金	馬	地	8.78	4.38	0.93	0.18	3.79	0.50	2.44
			-	-	-	-	-	-	-

表B36-1 台灣原住民失業者希望從事的行業 - 按族別及地區別分(續二)

單位：%

			文化、運動 及休閒服務 業	其他服務業	公共行政業	不知道	拒答	樣本數(人)
<b>總</b>	<b>計</b>	<b>族</b>	<b>2.67</b>	<b>20.73</b>	<b>2.63</b>	<b>8.32</b>	<b>1.89</b>	<b>1,263</b>
阿	美	族	2.56	19.49	2.26	9.04	1.41	478
泰	雅	族	5.17	13.80	1.72	9.12	2.86	201
排	灣	族	0.31	29.47	3.82	8.39	1.60	249
魯	凱	族	4.10	37.64	4.58	12.43	15.06	26
布	農	族	3.73	20.72	3.20	3.21	1.15	166
賽	夏	族	-	5.86	2.30	2.86	-	19
雅	美	族	-	10.98	-	4.98	3.57	23
卑	南	族	4.03	12.15	-	12.49	2.52	31
鄒		族	-	15.00	-	15.89	-	19
邵		族	-	-	-	-	-	-
噶	馬	蘭	-	-	-	-	-	1
太	魯	閣	3.69	24.07	4.95	11.04	-	50
<b>行</b>	<b>政</b>	<b>區</b>						
臺	灣	地	2.67	20.73	2.63	8.32	1.89	1,263
臺	灣	省	2.52	20.45	2.58	8.40	1.98	1,208
山	地	鄉	3.50	18.90	1.91	9.75	2.38	460
平	地	原住民鄉鎮市	1.94	21.60	3.66	10.31	1.32	375
非	原	住民鄉鎮市	1.90	21.21	2.33	4.83	2.13	374
臺	北	市	3.57	32.16	6.68	8.25	-	30
高	雄	市	8.94	20.34	-	4.48	-	25
金	馬	地	-	-	-	-	-	-
<b>統</b>	<b>計</b>	<b>區</b>						
北	部	地	3.99	15.22	2.29	5.18	1.06	329
中	部	地	3.31	18.42	2.20	7.26	2.55	159
南	部	地	1.65	28.20	2.53	10.39	3.45	279
東	部	地	2.17	20.92	3.04	9.57	1.35	497
金	馬	地	-	-	-	-	-	-



表B37 台灣原住民失業者希望工作的地點 - 按人口特性分

單位：%

				總計	在原居的 家鄉	原居家鄉 的鄰近鄉 鎮	都會區	都可以	拒答	樣本數(人)
<b>總性</b>				<b>100.00</b>	<b>47.52</b>	<b>17.65</b>	<b>14.29</b>	<b>19.06</b>	<b>1.48</b>	<b>1,263</b>
<b>計別</b>										
男				100.00	45.35	18.34	10.21	24.41	1.68	651
女				100.00	49.82	16.92	18.64	13.37	1.26	612
<b>年 齡</b>										
15	～	19	歲	100.00	23.47	14.69	20.36	40.27	1.21	128
20	～	24	歲	100.00	36.59	16.66	20.61	24.49	1.65	188
25	～	29	歲	100.00	38.51	11.72	22.20	25.56	2.01	147
30	～	34	歲	100.00	54.46	15.10	10.49	15.82	4.12	165
35	～	39	歲	100.00	52.31	24.29	8.18	13.77	1.46	160
40	～	44	歲	100.00	54.64	23.47	8.98	12.66	0.25	146
45	～	49	歲	100.00	56.80	18.34	13.33	11.53	-	136
50	～	54	歲	100.00	61.41	17.97	6.97	12.40	1.25	100
55	～	59	歲	100.00	55.79	14.18	18.24	11.79	-	58
60	～	64	歲	100.00	72.01	11.39	6.53	8.71	1.37	23
65	歲或	以	上	100.00	30.35	32.19	20.06	17.40	-	12
<b>教 育 程 度</b>										
國			小	100.00	55.11	21.67	12.08	9.91	1.24	353
國	( 初 )		中	100.00	51.30	16.68	8.46	21.49	2.06	398
高	中		職	100.00	40.00	16.32	18.89	23.40	1.41	432
專			科	100.00	38.60	10.60	25.35	25.45	-	57
大	學	以	上	100.00	29.37	15.38	34.94	20.31	-	24
<b>婚 姻 狀 況</b>										
未			婚	100.00	33.91	14.12	19.74	30.25	1.98	523
有	配		偶	100.00	57.60	20.08	10.48	11.15	0.69	586
離	婚、	分	居	100.00	52.67	20.99	8.50	14.01	3.83	106
喪			偶	100.00	61.01	19.14	14.27	5.11	0.48	49
<b>個 人 月 收 入</b>										
未	滿	1	萬 元	100.00	42.92	17.43	16.69	21.72	1.24	657
1	萬 元	至	未滿2萬 元	100.00	54.39	20.84	5.55	16.71	2.50	180
2	萬 元	至	未滿3萬 元	100.00	34.73	21.74	25.40	17.51	0.62	90
3	萬 元	至	未滿4萬 元	100.00	31.35	23.88	26.53	18.24	-	31
4	萬 元	至	未滿5萬 元	100.00	65.51	5.00	10.34	19.14	-	13
5	萬 元	至	未滿6萬 元	-	-	-	-	-	-	2
6	萬 元	至	未滿7萬 元	-	-	-	-	-	-	0
7	萬 元	或	以 上	-	-	-	-	-	-	1

表B37-1 台灣原住民失業者希望工作的地點 - 按族別及地區別分

單位：%

			總計	在原居的 家鄉	原居家鄉 的鄰近鄉 鎮	都會區	都可以	拒答	樣本數(人)
<b>總 種</b>	<b>計</b>	<b>族</b>	100.00	47.52	17.65	14.29	19.06	1.48	1,263
阿	美	族	100.00	42.11	15.77	19.57	20.64	1.91	478
泰	雅	族	100.00	50.77	16.88	13.83	17.89	0.63	201
排	灣	族	100.00	43.50	23.60	9.45	21.95	1.50	249
魯	凱	族	100.00	37.77	16.26	13.67	22.19	10.11	26
布	農	族	100.00	69.53	13.70	4.62	11.00	1.15	166
賽	夏	族	100.00	26.70	28.37	18.39	26.54	-	19
雅	美	族	100.00	40.65	6.89	12.87	39.59	-	23
卑	南	族	100.00	35.29	24.80	20.14	19.76	-	31
鄒		族	100.00	59.81	9.72	18.49	11.98	-	19
邵		族	-	-	-	-	-	-	-
噶	馬	蘭	-	-	-	-	-	-	1
太	魯	閣	100.00	52.68	23.00	14.30	10.02	-	50
<b>行</b>	<b>政</b>	<b>區</b>							
臺	灣	地	100.00	47.52	17.65	14.29	19.06	1.48	1,263
臺	灣	省	100.00	49.23	18.37	12.28	18.64	1.47	1,208
山	地	鄉	100.00	59.90	21.36	5.07	12.35	1.32	460
平	地	原住民鄉鎮市	100.00	52.85	17.97	5.12	22.07	2.00	375
非	原	住民鄉鎮市	100.00	32.46	15.10	28.35	22.94	1.14	374
臺	北	市	100.00	18.15	-	56.21	22.83	2.82	30
高	雄	市	100.00	-	4.12	60.85	35.03	-	25
金	馬	地	-	-	-	-	-	-	-
<b>統</b>	<b>計</b>	<b>區</b>							
北	部	地	100.00	32.05	15.61	31.45	20.62	0.26	329
中	部	地	100.00	52.69	18.16	10.60	17.26	1.29	159
南	部	地	100.00	44.01	20.08	13.54	19.75	2.63	279
東	部	地	100.00	58.06	17.48	4.55	18.22	1.69	497
金	馬	地	-	-	-	-	-	-	-

表B37-2 台灣原住民失業者覺得在原居的家鄉有沒有想要的工作機會 - 按人口特性分

單位：%

				總計	有	沒有	不知道	拒答	樣本數(人)
總 性 別	計 別			100.00	22.60	44.16	24.68	8.57	823
男				100.00	22.11	48.07	22.45	7.37	415
				100.00	23.10	40.18	26.94	9.78	409
女									
年 齡	計 別								
15	～	19	歲	100.00	23.93	47.76	16.34	11.97	49
20	～	24	歲	100.00	20.57	39.06	30.35	10.02	100
25	～	29	歲	100.00	12.89	51.59	31.90	3.61	74
30	～	34	歲	100.00	21.92	43.21	23.52	11.35	114
35	～	39	歲	100.00	25.95	46.14	21.38	6.54	122
40	～	44	歲	100.00	21.85	45.97	20.18	12.00	114
45	～	49	歲	100.00	27.17	32.23	20.18	11.35	103
50	～	54	歲	100.00	16.79	53.06	20.18	4.46	80
55	～	59	歲	100.00	29.69	48.43	20.18	3.19	40
60	～	64	歲	100.00	37.48	34.34	20.18	4.25	19
65	歲	或	以	100.00	26.60	40.74	20.18	-	7
教 育 程 度	計 別								
國	小			100.00	28.08	42.24	22.12	7.56	271
國	(	初	)	100.00	15.55	44.67	27.36	12.42	270
高	中			100.00	23.69	45.34	25.46	5.52	244
專	職			100.00	26.53	56.26	13.06	4.15	28
大	科			100.00	26.97	20.93	34.22	17.87	11
婚 姻 狀 況	計 別								
未	婚			100.00	18.75	46.40	26.44	8.41	251
有	配			100.00	25.08	43.79	23.39	7.74	455
離	、			100.00	19.41	41.10	28.05	11.44	78
喪	分			100.00	24.80	40.16	21.67	13.36	39
個 人 月 收 入	計 別								
未	滿	1	萬	100.00	22.03	47.89	25.28	4.80	396
1	萬	元	至	100.00	27.69	51.45	14.84	6.01	135
2	萬	元	至	100.00	23.30	58.59	16.41	1.71	51
3	萬	元	至	100.00	28.80	55.32	3.18	12.69	17
4	萬	元	至	100.00	27.92	56.65	15.43	-	9
5	萬	元	至	-	-	-	-	-	2
6	萬	元	至	-	-	-	-	-	1
7	萬	元	或	-	-	-	-	-	2

表B37-3 台灣原住民失業者覺得在原居的家鄉有沒有想要的工作機會  
- 按族別及地區別分

單位：%

			總計	有	沒有	不知道	拒答	樣本數(人)
<b>總</b>	<b>計</b>	<b>族</b>	<b>100.00</b>	<b>22.60</b>	<b>44.16</b>	<b>24.68</b>	<b>8.57</b>	<b>823</b>
阿	美	族	100.00	22.26	48.13	22.32	7.28	276
泰	雅	族	100.00	32.25	48.85	16.12	2.79	136
排	灣	族	100.00	24.56	32.72	31.22	11.50	167
魯	凱	族	100.00	21.50	35.98	20.34	22.19	14
布	農	族	100.00	10.47	47.54	30.54	11.45	138
賽	夏	族	100.00	29.81	70.19	-	-	10
雅	美	族	100.00	39.95	24.98	35.07	-	11
卑	南	族	100.00	26.81	51.69	21.50	-	19
鄒		族	100.00	11.48	31.61	40.94	15.98	13
邵		族	-	-	-	-	-	-
噶	馬	蘭	-	-	-	-	-	-
太	魯	閣	100.00	21.33	38.65	23.45	16.57	38
<b>行 政 區 域</b>								
臺	灣	地 區	100.00	22.60	44.16	24.68	8.57	823
臺	灣	省	100.00	22.36	44.19	24.81	8.64	817
山	地	鄉	100.00	19.55	44.40	25.78	10.27	374
平	地	原 住 民 鄉 鎮 市	100.00	24.26	48.12	17.38	10.24	265
非	原 住 民 鄉 鎮 市		100.00	25.43	37.89	33.88	2.80	178
臺	北	市	100.00	52.63	47.37	-	-	6
高	雄	市	-	-	-	-	-	1
金	馬	地 區	-	-	-	-	-	-
<b>統 計 區 域</b>								
北	部	地 區	100.00	28.06	49.35	21.11	1.47	157
中	部	地 區	100.00	26.17	45.14	23.09	5.60	113
南	部	地 區	100.00	22.71	27.04	39.98	10.27	179
東	部	地 區	100.00	19.19	49.85	19.35	11.61	375
金	馬	地 區	-	-	-	-	-	-

表B38 台灣原住民有沒有技能檢定合格證照 - 按人口特性分

單位：%

				總計	沒有技能檢定 合格證照	有技能檢定合 格證照	拒答	樣本數(人)
<b>總性計別</b>				<b>100.00</b>	<b>84.87</b>	<b>14.59</b>	<b>0.54</b>	<b>25,868</b>
男				100.00	84.16	15.13	0.71	12,356
女				100.00	85.52	14.09	0.39	13,512
<b>年 齡</b>								
15	～	19	歲	100.00	84.84	14.95	0.21	3,079
20	～	24	歲	100.00	76.81	22.48	0.71	2,849
25	～	29	歲	100.00	77.89	21.26	0.85	2,774
30	～	34	歲	100.00	83.26	16.11	0.63	2,811
35	～	39	歲	100.00	83.41	15.89	0.71	3,096
40	～	44	歲	100.00	84.53	14.98	0.48	2,787
45	～	49	歲	100.00	84.81	14.70	0.48	2,617
50	～	54	歲	100.00	87.88	11.52	0.59	1,698
55	～	59	歲	100.00	92.91	6.79	0.31	1,102
60	～	64	歲	100.00	95.22	4.37	0.41	981
65	歲或	以上		100.00	98.56	1.10	0.34	2,074
<b>教 育 程 度</b>								
國			小	100.00	94.79	4.82	0.40	8,052
國	( 初 )		中	100.00	89.64	9.77	0.59	5,706
高	中		職	100.00	77.89	21.54	0.56	8,644
專			科	100.00	68.78	30.54	0.68	1,845
大	學	以	上	100.00	74.30	24.84	0.86	1,621
<b>婚 姻 狀 況</b>								
未			婚	100.00	80.60	18.71	0.69	8,599
有	配		偶	100.00	85.98	13.58	0.44	14,642
離	婚、	分	居	100.00	88.28	10.80	0.92	1,147
喪			偶	100.00	96.07	3.53	0.41	1,480
<b>個 人 月 收 入</b>								
未	滿	1 萬	元	100.00	89.05	10.61	0.34	7,372
1 萬	元	至未滿	2 萬 元	100.00	91.75	7.88	0.37	3,396
2 萬	元	至未滿	3 萬 元	100.00	85.12	14.76	0.12	4,088
3 萬	元	至未滿	4 萬 元	100.00	81.66	17.70	0.64	3,777
4 萬	元	至未滿	5 萬 元	100.00	75.79	23.67	0.55	2,239
5 萬	元	至未滿	6 萬 元	100.00	70.58	28.98	0.45	905
6 萬	元	至未滿	7 萬 元	100.00	79.08	20.44	0.48	498
7 萬	元	或	以 上	100.00	67.91	31.23	0.86	497

表B38-1 台灣原住民有沒有技能檢定合格證照 - 按族別及地區別分

單位：%

			總計	沒有技能檢定 合格證照	有技能檢定合 格證照	拒答	樣本數(人)
<b>總</b>	<b>計</b>		<b>100.00</b>	<b>84.87</b>	<b>14.59</b>	<b>0.54</b>	<b>25,868</b>
<b>種</b>	<b>族</b>						
阿	美	族	100.00	83.63	15.82	0.55	10,479
泰	雅	族	100.00	85.86	13.68	0.46	4,151
排	灣	族	100.00	85.67	13.69	0.64	4,767
魯	凱	族	100.00	81.68	16.82	1.50	648
布	農	族	100.00	86.79	12.93	0.28	2,924
賽	夏	族	100.00	82.49	17.51	-	358
雅	美	族	100.00	86.68	13.32	-	221
卑	南	族	100.00	83.07	16.09	0.84	540
鄒		族	100.00	85.63	14.11	0.27	343
邵		族	100.00	96.06	3.94	-	38
噶	馬	蘭	100.00	87.41	12.59	-	70
太	魯	閣	100.00	86.40	12.88	0.72	1,329
<b>行</b>	<b>政</b>	<b>區</b>					
<b>臺</b>	<b>灣</b>	<b>地</b>					
臺	灣	地	100.00	84.86	14.59	0.54	25,857
臺	灣	省	100.00	85.08	14.36	0.56	24,744
山	地	鄉	100.00	87.19	12.25	0.56	9,547
平	地	原住民鄉鎮市	100.00	85.34	13.94	0.73	7,844
非	原	住民鄉鎮市	100.00	82.08	17.54	0.37	7,354
臺	北	市	100.00	84.10	15.55	0.35	630
高	雄	市	100.00	74.57	25.28	0.15	483
金	馬	地	100.00	94.57	5.43	-	11
<b>統</b>	<b>計</b>	<b>區</b>					
北	部	地	100.00	83.79	15.86	0.35	7,230
中	部	地	100.00	85.66	14.07	0.26	3,385
南	部	地	100.00	84.71	14.56	0.73	5,130
東	部	地	100.00	85.44	13.88	0.68	10,111
金	馬	地	100.00	94.57	5.43	-	11

表B38-2 台灣原住民擁有技能檢定合格證照的種類 - 按人口特性分

單位：%

				甲級	乙級	丙級	單一級技術士	拒答	樣本數(人)
<b>總性</b>				<b>2.80</b>	<b>14.67</b>	<b>60.70</b>	<b>25.19</b>	<b>1.57</b>	<b>3,774</b>
<b>計別</b>									
男				4.63	21.39	55.18	24.65	1.63	1,870
女				1.00	8.07	66.12	25.72	1.50	1,904
<b>年 齡</b>									
15	～	19	歲	0.55	6.48	90.76	6.16	0.19	460
20	～	24	歲	1.11	9.52	71.37	20.61	1.28	640
25	～	29	歲	1.96	14.97	58.61	27.75	2.07	590
30	～	34	歲	2.39	14.72	55.58	30.34	1.84	453
35	～	39	歲	3.28	14.59	54.87	29.99	1.71	492
40	～	44	歲	3.66	19.98	51.39	27.63	1.45	418
45	～	49	歲	4.15	19.90	49.86	30.78	2.02	386
50	～	54	歲	7.01	20.26	47.96	31.76	0.45	196
55	～	59	歲	8.18	21.42	40.86	34.42	2.94	75
60	～	64	歲	8.88	36.56	24.06	30.32	3.49	43
65	歲或	以	上	11.09	21.17	32.22	30.78	11.43	23
<b>教 育 程 度</b>									
國 小				3.75	22.16	47.81	28.09	1.77	388
國 ( 初 ) 中				3.09	15.92	62.22	21.82	1.43	558
高 中				2.28	12.49	69.49	19.96	1.13	1,862
專 科				3.05	14.55	51.21	35.03	2.04	564
大 學 以 上				3.49	15.98	43.63	37.46	2.93	403
<b>婚 姻 狀 況</b>									
未 婚				1.74	11.83	69.99	19.59	1.47	1,609
有 配 偶				3.40	17.41	53.48	29.34	1.53	1,989
離 婚 、 分 居				6.48	11.28	53.76	30.51	2.78	125
喪 偶				3.41	6.10	65.74	27.11	2.86	52
<b>個 人 月 收 入</b>									
未 滿 1 萬 元				0.73	9.16	79.53	13.66	0.69	782
1 萬 元 至 未 滿 2 萬 元				2.07	12.02	69.27	19.66	1.73	268
2 萬 元 至 未 滿 3 萬 元				1.62	14.46	68.03	20.06	1.85	603
3 萬 元 至 未 滿 4 萬 元				3.02	13.77	60.12	26.26	0.72	668
4 萬 元 至 未 滿 5 萬 元				3.25	21.21	44.21	35.15	1.52	530
5 萬 元 至 未 滿 6 萬 元				5.66	26.09	38.97	35.79	1.54	262
6 萬 元 至 未 滿 7 萬 元				12.51	13.00	44.37	38.67	3.14	102
7 萬 元 或 以 上				5.76	18.88	51.21	31.70	1.60	155

**表B38-3 台灣原住民擁有技能檢定合格證照的種類 - 按族別及地區別分**

單位：%

			甲級	乙級	丙級	單一級技術士	拒答	樣本數(人)
<b>總計</b>	<b>種族</b>		<b>2.80</b>	<b>14.67</b>	<b>60.70</b>	<b>25.19</b>	<b>1.57</b>	<b>3,774</b>
阿	美	族	3.57	14.96	60.40	24.62	1.25	1,659
泰	雅	族	2.74	14.13	66.03	22.55	1.15	568
排	灣	族	1.51	18.47	56.11	25.49	2.87	652
魯	凱	族	-	10.51	56.70	34.70	1.15	109
布	農	族	1.87	9.34	64.28	28.54	1.15	378
賽	夏	族	-	15.92	85.94	8.55	0.98	63
雅	美	族	-	12.48	83.79	3.73	-	29
卑	南	族	1.58	7.71	60.83	31.28	0.72	87
鄒		族	6.62	7.81	58.09	27.48	-	48
邵		族	-	-	-	-	-	1
噶	馬	蘭	13.40	27.62	19.61	39.94	12.83	9
太	魯	閣	4.74	18.46	47.23	30.45	3.06	171
<b>行政區域</b>								
臺	灣	地區	2.80	14.67	60.71	25.19	1.56	3,774
臺	灣	省	2.51	15.00	61.14	24.79	1.62	3,554
山	地	鄉	2.28	16.74	59.46	25.33	1.83	1,170
平地	原住民鄉鎮市		1.85	12.90	59.76	28.76	1.72	1,094
非	原住民鄉鎮市		3.27	15.19	63.84	20.94	1.34	1,290
臺	北	市	3.95	11.65	63.37	23.44	0.84	98
高	雄	市	10.36	7.74	45.88	37.98	0.47	122
金	馬	地區	-	-	-	-	-	1
<b>統計區域</b>								
北	部	地區	3.88	15.72	66.32	18.42	0.82	1,146
中	部	地區	2.04	14.67	63.95	23.39	1.16	476
南	部	地區	2.64	15.42	52.14	31.90	2.36	747
東	部	地區	2.26	13.42	59.58	27.75	1.87	1,404
金	馬	地區	-	-	-	-	-	1



**表B38-4 台灣原住民擁有技能檢定合格證照對找工作有沒有幫助 - 按人口特性分**

單位：%

				總計	有	沒有	拒答	樣本數(人)
<b>總性計別</b>				<b>100.00</b>	<b>57.08</b>	<b>38.04</b>	<b>4.87</b>	<b>3,774</b>
男				100.00	55.39	40.10	4.51	1,870
女				100.00	58.74	36.03	5.23	1,904
<b>年 齡</b>								
15	～	19	歲	100.00	42.53	50.08	7.38	460
20	～	24	歲	100.00	50.69	43.43	5.88	640
25	～	29	歲	100.00	60.49	34.21	5.30	590
30	～	34	歲	100.00	64.16	31.71	4.13	453
35	～	39	歲	100.00	59.28	37.12	3.60	492
40	～	44	歲	100.00	57.88	37.74	4.38	418
45	～	49	歲	100.00	62.39	34.23	3.39	386
50	～	54	歲	100.00	59.18	37.26	3.56	196
55	～	59	歲	100.00	71.24	23.53	5.24	75
60	～	64	歲	100.00	68.85	27.34	3.81	43
65	歲或	以	上	100.00	63.13	33.26	3.60	23
<b>教 育 程 度</b>								
國			小	100.00	59.15	35.69	5.16	388
國	( 初 )		中	100.00	59.00	36.01	4.98	558
高	中		職	100.00	53.26	42.21	4.54	1,862
專			科	100.00	61.16	32.48	6.36	564
大	學	以	上	100.00	64.41	31.66	3.93	403
<b>婚 姻 狀 況</b>								
未			婚	100.00	51.69	42.51	5.80	1,609
有	配		偶	100.00	61.28	34.70	4.02	1,989
離	婚	、	分	100.00	57.68	37.36	4.96	125
喪			偶	100.00	61.93	29.41	8.66	52
<b>個 人 月 收 入</b>								
未	滿	1	萬 元	100.00	44.29	49.04	6.67	782
1	萬 元	至	未滿2萬 元	100.00	47.17	48.33	4.50	268
2	萬 元	至	未滿3萬 元	100.00	49.87	44.71	5.42	603
3	萬 元	至	未滿4萬 元	100.00	56.82	38.08	5.09	668
4	萬 元	至	未滿5萬 元	100.00	65.98	31.60	2.42	530
5	萬 元	至	未滿6萬 元	100.00	71.42	27.54	1.04	262
6	萬 元	至	未滿7萬 元	100.00	74.56	23.32	2.13	102
7	萬 元	或	以 上	100.00	76.36	21.12	2.52	155

**表B38-5 台灣原住民擁有技能檢定合格證照對找工作有沒有幫助 - 按族別及地區別分**

單位：%

	總計	有	沒有	拒答	樣本數(人)
<b>總計</b>	<b>100.00</b>	<b>57.08</b>	<b>38.04</b>	<b>4.87</b>	<b>3,774</b>
阿美族	100.00	56.62	39.32	4.06	1,659
泰雅族	100.00	57.01	38.69	4.29	568
排灣族	100.00	59.29	35.54	5.18	652
魯凱族	100.00	52.84	42.47	4.69	109
布農族	100.00	51.10	40.45	8.45	378
賽夏族	100.00	60.65	33.73	5.62	63
雅美族	100.00	42.28	57.72	-	29
卑南族	100.00	59.66	38.02	2.33	87
鄒族	100.00	53.13	32.32	14.56	48
邵族	-	-	-	-	1
噶馬蘭族	100.00	81.28	18.72	-	9
太魯閣族	100.00	69.61	25.19	5.20	171
<b>行政區域</b>					
臺灣地區	100.00	57.08	38.05	4.87	3,774
臺灣省	100.00	56.68	38.26	5.06	3,554
山地鄉	100.00	57.84	35.99	6.17	1,170
平地原住民鄉鎮市	100.00	60.00	34.92	5.08	1,094
非原住民鄉鎮市	100.00	52.83	43.14	4.04	1,290
臺北市	100.00	52.67	44.31	3.02	98
高雄市	100.00	72.22	27.04	0.75	122
金馬地區	-	-	-	-	1
<b>統計區域</b>					
北部地區	100.00	52.38	44.34	3.28	1,146
中部地區	100.00	50.59	41.65	7.76	476
南部地區	100.00	63.83	31.28	4.89	747
東部地區	100.00	59.54	35.29	5.17	1,404
金馬地區	-	-	-	-	1

**表B39 台灣原住民有沒有聽過政府或民間機構所辦理的職業訓練 - 按人口特性分**

單位：%

				總計	有聽過	沒有聽過	樣本數(人)
<b>總性 計別</b>				<b>100.00</b>	<b>63.33</b>	<b>36.67</b>	<b>25,868</b>
男				100.00	63.99	36.01	12,356
女				100.00	62.74	37.26	13,512
<b>年 齡</b>							
15	～	19	歲	100.00	62.72	37.28	3,079
20	～	24	歲	100.00	72.81	27.19	2,849
25	～	29	歲	100.00	75.48	24.52	2,774
30	～	34	歲	100.00	73.55	26.45	2,811
35	～	39	歲	100.00	72.38	27.62	3,096
40	～	44	歲	100.00	71.26	28.74	2,787
45	～	49	歲	100.00	64.47	35.53	2,617
50	～	54	歲	100.00	58.69	41.31	1,698
55	～	59	歲	100.00	48.76	51.24	1,102
60	～	64	歲	100.00	34.83	65.17	981
65	歲	或	以	100.00	20.61	79.39	2,074
<b>教 育 程 度</b>							
國			小	100.00	42.96	57.04	8,052
國	( 初 )		中	100.00	67.00	33.00	5,706
高	中		職	100.00	73.38	26.62	8,644
專			科	100.00	79.28	20.72	1,845
大	學	以	上	100.00	79.93	20.07	1,621
<b>婚 姻 狀 況</b>							
未			婚	100.00	67.93	32.07	8,599
有	配		偶	100.00	63.63	36.37	14,642
離	婚	、	分	100.00	63.49	36.51	1,147
喪			偶	100.00	33.62	66.38	1,480
<b>個 人 月 收 入</b>							
未	滿	1	萬 元	100.00	55.94	44.06	7,372
1	萬 元	至	未滿2萬 元	100.00	46.95	53.05	3,396
2	萬 元	至	未滿3萬 元	100.00	67.26	32.74	4,088
3	萬 元	至	未滿4萬 元	100.00	71.65	28.35	3,777
4	萬 元	至	未滿5萬 元	100.00	75.04	24.96	2,239
5	萬 元	至	未滿6萬 元	100.00	74.20	25.80	905
6	萬 元	至	未滿7萬 元	100.00	77.48	22.52	498
7	萬 元	或	以 上	100.00	80.56	19.44	497

**表B39-1 台灣原住民有沒有聽過政府或民間機構所辦理的職業訓練 - 按工作狀況分**

單位：%

	總計	有聽過	沒有聽過	樣本數(人)
<b>總計</b>	<b>100.00</b>	<b>63.33</b>	<b>36.67</b>	<b>25,868</b>
民意代表、行政主管	100.00	88.19	11.81	229
專業人員	100.00	83.07	16.93	901
技術員及助理專業人員	100.00	79.62	20.38	800
事務工作人員	100.00	81.18	18.82	794
服務工作人員及售貨員	100.00	74.67	25.33	2,907
農林漁牧工作人員	100.00	54.93	45.07	2,603
技術工及有關工作人員	100.00	71.04	28.96	2,410
機械設備操作工及組裝工	100.00	72.71	27.29	1,947
非技術工及體力工	100.00	66.13	33.87	2,800
不知道	100.00	52.42	47.58	115
拒答	100.00	84.63	15.37	68
無工作者	100.00	52.98	47.02	10,293
<b>行業</b>				
農、林、漁、牧業	100.00	55.69	44.31	3,011
礦業及土石採取業	100.00	67.32	32.68	187
製造業	100.00	70.78	29.22	2,560
水電燃氣業	100.00	82.01	17.99	170
營造業	100.00	67.18	32.82	2,101
批發及零售業	100.00	70.27	29.73	690
住宿及餐飲業	100.00	73.62	26.38	807
運輸、倉儲及通信業	100.00	71.79	28.21	970
金融及保險業	100.00	85.02	14.98	197
不動產及租賃業	100.00	75.16	24.84	21
專業、科學及技術服務業	100.00	74.99	25.01	287
教育服務業	100.00	83.10	16.90	555
醫療保健及社會福利服務業	100.00	81.42	18.58	684
文化、運動及休閒服務業	100.00	71.77	28.23	243
其他服務業	100.00	73.40	26.60	2,040
公共行政業	100.00	85.66	14.34	1,051
無工作者	100.00	52.98	47.02	10,293

**表B39-2 台灣原住民有沒有聽過政府或民間機構所辦理的職業訓練 -  
按族別及地區別分**

單位：%

			總計	有聽過	沒有聽過	樣本數(人)
<b>總計</b>	<b>種族</b>		<b>100.00</b>	<b>63.33</b>	<b>36.67</b>	<b>25,868</b>
阿	美	族	100.00	60.29	39.71	10,479
泰	雅	族	100.00	63.17	36.83	4,151
排	灣	族	100.00	66.00	34.00	4,767
魯	凱	族	100.00	62.64	37.36	648
布	農	族	100.00	67.72	32.28	2,924
賽	夏	族	100.00	64.09	35.91	358
雅	美	族	100.00	55.94	44.06	221
卑	南	族	100.00	59.19	40.81	540
鄒		族	100.00	74.71	25.29	343
邵		族	100.00	61.91	38.09	38
噶	馬	蘭	100.00	56.86	43.14	70
太	魯	閣	100.00	69.08	30.92	1,329
<b>行政區域</b>						
臺	灣	地區	100.00	63.32	36.68	25,857
臺	灣	省	100.00	62.62	37.38	24,744
山	地	鄉	100.00	65.33	34.67	9,547
平地	原住民	鄉鎮市	100.00	53.60	46.40	7,844
非	原住民	鄉鎮市	100.00	68.74	31.26	7,354
臺	北	市	100.00	74.45	25.55	630
高	雄	市	100.00	84.75	15.25	483
金	馬	地區	100.00	85.53	14.47	11
<b>統計區域</b>						
北	部	地區	100.00	66.24	33.76	7,230
中	部	地區	100.00	65.25	34.75	3,385
南	部	地區	100.00	69.60	30.40	5,130
東	部	地區	100.00	57.41	42.59	10,111
金	馬	地區	100.00	85.53	14.47	11

表B40 台灣原住民經由哪些管道得知職業訓練之管道 - 按人口特性分

單位：%

				各縣市政府及鄉鎮市公所	私立就業服務機構	公立就業服務機構	原住民0800專線或都會區就業服務台	部落就業服務員	戶外廣告看板	宣傳海報或公告
<b>總性</b>				<b>28.22</b>	<b>3.08</b>	<b>10.70</b>	<b>7.11</b>	<b>6.63</b>	<b>4.85</b>	<b>12.26</b>
<b>計別</b>										
男				29.32	3.18	10.75	6.75	6.86	4.84	12.09
女				27.19	2.98	10.65	7.45	6.42	4.86	12.41
<b>年 齡</b>										
15	～	19	歲	19.18	2.90	7.32	5.87	3.95	5.03	13.30
20	～	24	歲	24.66	3.17	10.17	7.29	5.21	4.98	13.72
25	～	29	歲	26.70	3.41	11.80	6.55	6.57	5.48	13.32
30	～	34	歲	29.10	3.78	10.57	7.05	7.91	5.04	12.49
35	～	39	歲	30.06	2.90	12.20	8.06	7.59	6.12	12.13
40	～	44	歲	33.09	2.69	11.58	8.29	7.53	5.23	13.30
45	～	49	歲	32.16	3.07	13.05	7.18	6.72	3.76	11.14
50	～	54	歲	34.22	3.45	11.46	8.69	7.22	4.10	11.63
55	～	59	歲	34.15	3.34	9.69	7.44	8.12	3.81	9.70
60	～	64	歲	37.42	2.42	8.25	5.75	9.43	1.94	8.52
65	歲或	以上		12.87	0.52	3.92	1.16	4.66	0.62	2.07
<b>教 育 程 度</b>										
國 國 ( 初 ) 小				30.33	2.25	8.72	6.35	8.86	3.83	10.15
高 中 中 職				30.32	2.97	10.35	8.19	8.24	5.15	10.50
專 科				26.77	3.53	11.73	7.42	5.91	5.60	13.93
大 學 以 上				28.55	3.13	12.11	5.81	3.66	4.12	13.20
婚 姻 狀 況				23.11	3.34	10.38	5.89	2.81	3.85	13.84
未 婚				24.04	3.33	9.65	6.62	5.55	5.09	13.17
有 配 偶				30.73	2.91	11.20	7.37	7.00	4.79	11.95
離 婚 、 分 居				27.63	3.90	12.48	9.16	8.79	4.81	12.43
喪 偶				31.22	2.21	10.98	5.05	9.17	3.30	6.96
<b>個 人 月 收 入</b>										
未 滿 1 萬 元				23.72	2.77	8.14	6.20	4.97	4.51	12.23
1 萬 元 至 未 滿 2 萬 元				27.24	3.03	9.81	6.75	8.30	3.37	8.46
2 萬 元 至 未 滿 3 萬 元				30.13	3.11	11.43	7.46	6.40	5.02	11.52
3 萬 元 至 未 滿 4 萬 元				27.52	3.12	11.61	7.65	5.82	6.23	14.84
4 萬 元 至 未 滿 5 萬 元				28.87	4.05	9.91	8.27	3.99	4.64	13.79
5 萬 元 至 未 滿 6 萬 元				31.61	4.00	9.44	8.10	4.88	3.46	10.99
6 萬 元 至 未 滿 7 萬 元				31.94	2.77	12.11	8.56	6.37	2.86	10.32
7 萬 元 或 以 上				32.44	2.49	14.96	8.06	4.81	3.46	13.36

表B40 台灣原住民經由哪些管道得知職業訓練之管道 - 按人口特性分  
(續一)

單位：%

				村里長	民意代表	企業主	學校	宗教團體	原住民社 團	看報紙	電視
<b>總性</b>				<b>12.51</b>	<b>2.74</b>	<b>0.51</b>	<b>7.88</b>	<b>2.51</b>	<b>5.17</b>	<b>19.70</b>	<b>25.35</b>
<b>計別</b>											
男				12.11	2.95	0.60	7.33	2.18	5.03	20.24	25.84
女				12.88	2.54	0.43	8.40	2.82	5.30	19.20	24.89
<b>年 齡</b>											
15	～	19	歲	6.78	1.04	0.37	32.83	0.78	2.93	19.07	29.28
20	～	24	歲	9.37	1.84	0.58	14.92	1.84	3.90	21.83	26.67
25	～	29	歲	12.68	3.26	0.74	5.24	2.24	4.39	23.84	28.80
30	～	34	歲	13.92	3.07	0.59	3.82	2.63	5.04	23.35	28.73
35	～	39	歲	12.69	3.13	0.44	2.78	3.09	6.33	20.99	27.89
40	～	44	歲	14.11	2.78	0.33	1.74	3.53	6.37	19.07	24.90
45	～	49	歲	15.12	3.49	0.59	2.00	3.04	6.29	18.76	20.00
50	～	54	歲	13.50	3.00	0.70	1.71	3.14	7.11	15.04	20.12
55	～	59	歲	14.86	3.17	0.42	1.50	2.62	6.72	13.06	18.94
60	～	64	歲	19.73	3.83	0.28	0.91	3.37	5.59	9.11	15.82
65	歲或	以	上	16.24	3.41	-	0.16	2.17	2.97	1.85	5.69
<b>教 育 程 度</b>											
國 小				18.83	3.62	0.30	0.71	3.60	6.22	11.33	18.25
國 ( 初 ) 中				15.55	4.03	0.39	3.14	2.73	6.15	18.66	25.17
高 中				10.13	2.15	0.59	11.13	2.11	4.60	22.45	27.93
專 科				6.42	1.07	1.03	12.46	1.40	3.67	25.75	27.65
大 學 以 上				5.18	1.32	0.48	19.98	2.20	3.93	24.78	29.59
<b>婚 姻 狀 況</b>											
未 婚				9.62	1.97	0.51	17.58	1.79	4.00	21.45	28.51
有 配 偶				13.60	3.07	0.53	2.66	2.94	5.76	19.23	24.02
離 婚 、 分 居				15.22	3.85	0.63	1.71	2.23	7.35	20.07	23.92
喪 偶				22.02	3.88	-	0.97	3.41	4.52	7.48	15.26
<b>個 人 月 收 入</b>											
未 滿 1 萬 元				11.12	2.36	0.22	17.18	2.31	4.43	17.70	25.16
1 萬 元 至 未 滿 2 萬 元				15.22	2.27	0.60	6.32	2.39	5.32	15.15	21.53
2 萬 元 至 未 滿 3 萬 元				12.76	1.89	0.18	4.72	2.65	4.78	19.05	23.73
3 萬 元 至 未 滿 4 萬 元				9.11	2.20	0.86	4.49	2.68	5.45	24.35	27.83
4 萬 元 至 未 滿 5 萬 元				7.93	2.45	0.50	4.01	2.67	6.45	22.55	28.39
5 萬 元 至 未 滿 6 萬 元				5.79	1.39	0.89	4.64	1.87	4.34	20.99	26.83
6 萬 元 至 未 滿 7 萬 元				9.05	1.68	0.53	5.51	2.59	5.26	21.87	25.76
7 萬 元 或 以 上				7.31	0.89	0.95	4.55	1.78	4.34	24.73	27.51

表B40 台灣原住民經由哪些管道得知職業訓練之管道 - 按人口特性分(續二)

單位：%

				網路	電台	其他	聽別人說的	年紀已大 不需要知道	拒答	樣本數(人)
<b>總性</b>				<b>7.48</b>	<b>1.76</b>	<b>3.36</b>	<b>12.22</b>	<b>1.95</b>	<b>6.05</b>	<b>16,383</b>
<b>計別</b>										
男				7.61	2.14	2.89	11.47	2.20	6.45	7,906
女				7.36	1.40	3.80	12.92	1.72	5.66	8,477
<b>年 齡</b>										
15	～	19	歲	13.98	1.49	2.70	10.14	0.12	4.96	1,931
20	～	24	歲	13.44	1.72	2.79	13.14	0.10	6.21	2,075
25	～	29	歲	10.73	1.97	3.28	11.93	0.24	7.27	2,094
30	～	34	歲	7.60	1.73	3.61	10.85	0.17	7.05	2,067
35	～	39	歲	5.61	1.83	3.67	13.30	0.39	5.89	2,241
40	～	44	歲	3.68	2.32	3.27	14.13	0.11	6.05	1,986
45	～	49	歲	3.36	1.42	4.18	12.95	0.24	5.23	1,687
50	～	54	歲	2.87	1.72	3.16	14.48	0.67	5.55	997
55	～	59	歲	1.03	1.82	3.57	15.10	2.42	7.51	537
60	～	64	歲	1.62	1.21	4.00	10.55	4.71	5.27	342
65	歲或	以	上	-	1.02	3.61	0.34	60.03	3.20	427
<b>教 育 程 度</b>										
國 小				0.76	1.06	4.04	13.27	6.78	5.84	3,459
國 國 ( 初 ) 中				2.63	1.78	3.61	12.98	0.68	7.12	3,823
高 中				8.26	1.88	3.23	12.23	0.58	6.31	6,343
專 科				17.42	2.92	3.10	9.75	0.68	4.78	1,463
大 學 以 上				24.72	1.67	1.77	9.95	0.98	3.56	1,295
<b>婚 姻 狀 況</b>										
未 婚				13.13	1.87	2.42	11.39	0.13	5.70	5,841
有 配 偶				4.71	1.77	3.72	12.77	2.63	6.14	9,316
離 婚 、 分 居				2.05	1.35	4.80	12.50	0.60	7.21	728
喪 偶				0.97	0.74	5.64	11.39	12.59	6.70	498
<b>個 人 月 收 入</b>										
未 滿 1 萬 元				8.84	1.37	2.86	12.22	2.92	5.32	4,124
1 萬 元 至 未 滿 2 萬 元				4.38	1.27	4.07	12.40	7.49	5.28	1,595
2 萬 元 至 未 滿 3 萬 元				5.18	1.43	3.72	14.77	0.90	7.23	2,749
3 萬 元 至 未 滿 4 萬 元				7.13	1.77	3.30	14.23	0.72	6.19	2,706
4 萬 元 至 未 滿 5 萬 元				10.85	2.44	2.57	15.45	0.65	5.55	1,680
5 萬 元 至 未 滿 6 萬 元				12.05	1.55	2.45	16.46	1.00	5.75	671
6 萬 元 至 未 滿 7 萬 元				9.91	3.64	3.40	9.56	1.75	6.51	385
7 萬 元 或 以 上				14.42	3.62	2.57	11.10	1.34	2.62	400



表B40-1 台灣原住民經由哪些管道得知職業訓練之管道 - 按工作狀況分

單位：%

	各縣市政府及鄉鎮市公所	私立就業服務機構	公立就業服務機構	原住民0800專線或都會區就業服務台	部落就業服務員	戶外廣告看板	宣傳海報或公告
<b>總計</b>	<b>28.22</b>	<b>3.08</b>	<b>10.70</b>	<b>7.11</b>	<b>6.63</b>	<b>4.85</b>	<b>12.26</b>
民意代表、行政主管	37.01	2.22	15.17	6.74	7.24	8.57	14.99
專業人員	30.93	3.93	13.06	4.31	4.70	4.22	11.49
技術員及助理專業人員	27.68	3.00	11.42	6.39	3.09	6.11	19.18
事務工作人員	34.16	4.68	16.37	8.44	6.95	2.68	14.46
服務工作人員及售貨員	28.30	3.36	11.87	8.14	5.39	4.76	12.56
農林漁牧工作人員	33.19	1.83	9.43	5.59	13.01	2.60	7.31
技術工及有關工作人員	30.94	3.83	11.42	8.27	7.25	5.68	13.11
機械設備操作工及組裝工	28.52	3.65	11.15	9.88	5.88	8.78	17.40
非技術工及體力工	31.23	2.58	11.39	8.27	7.15	4.45	9.24
不知道	15.62	1.71	2.09	5.97	6.67	0.37	18.77
拒答	19.43	-	20.53	7.73	5.47	1.62	18.70
無工作者	23.78	2.84	8.76	5.99	5.87	4.46	11.70
<b>行業</b>							
農、林、漁、牧業	33.54	1.82	9.35	5.50	12.94	2.96	7.12
礦業及土石採取業	29.90	7.71	12.30	4.54	3.50	4.28	9.71
製造業	25.78	3.35	8.53	9.07	4.78	7.97	17.74
水電燃氣業	26.53	3.85	20.75	7.61	4.21	3.37	11.70
營造業	32.80	2.84	10.30	8.43	6.40	4.34	10.82
批發及零售業	26.77	4.07	13.79	6.77	6.87	4.13	14.83
住宿及餐飲業	25.19	2.40	10.53	8.93	6.55	6.91	12.97
運輸、倉儲及通信業	28.12	2.63	13.26	9.72	5.32	6.52	12.99
金融及保險業	26.91	2.29	8.09	5.04	0.59	4.71	17.98
不動產及租賃業	24.57	-	4.91	19.33	-	6.55	-
專業、科學及技術服務業	27.76	6.09	11.25	6.50	3.20	2.65	15.61
教育服務業	30.44	4.01	11.30	5.78	6.07	4.96	12.28
醫療保健及社會福利服務業	27.58	4.46	14.96	6.14	2.95	2.84	12.13
文化、運動及休閒服務業	29.58	3.82	13.45	7.22	7.34	6.10	14.49
其他服務業	27.92	3.02	11.98	8.32	5.72	5.12	12.59
公共行政業	45.45	4.16	19.63	7.91	11.08	4.26	12.16
無工作者	23.78	2.84	8.76	5.99	5.87	4.46	11.70

表B40-1 台灣原住民經由哪些管道得知職業訓練之管道 - 按工作狀況分  
(續一)

單位：%

	村里長	民意代表	企業主	學校	宗教團體	原住民社團	看報紙	電視
<b>總計</b>	<b>12.51</b>	<b>2.74</b>	<b>0.51</b>	<b>7.88</b>	<b>2.51</b>	<b>5.17</b>	<b>19.70</b>	<b>25.35</b>
民意代表、行政主管	8.71	5.31	0.53	6.32	3.19	5.72	23.23	24.80
專業人員	8.39	1.47	0.49	9.70	2.27	3.96	24.92	30.70
技術員及助理專業人員	7.26	2.62	1.70	4.96	3.02	5.87	27.26	33.03
事務工作人員	10.42	2.19	1.42	4.55	2.18	5.52	23.63	26.40
服務工作人員及售貨員	9.45	2.08	0.85	5.58	1.79	4.75	22.26	25.62
農林漁牧工作人員	26.15	3.85	0.04	2.22	3.62	4.03	8.75	14.75
技術工及有關工作人員	13.43	3.53	0.99	3.33	2.06	6.80	21.58	27.85
機械設備操作工及組裝工	9.02	2.29	0.80	5.43	2.71	6.40	30.96	34.38
非技術工及體力工	12.91	3.15	0.06	2.24	2.79	6.19	15.76	22.37
不知道	12.84	-	-	6.35	-	1.43	12.48	18.62
拒答	15.17	1.62	-	3.78	6.71	4.13	21.58	26.55
無工作者	12.19	2.66	0.17	14.97	2.41	4.51	17.24	24.07
<b>行業</b>								
農、林、漁、牧業	25.58	3.70	0.03	2.00	3.42	4.70	9.13	15.51
礦業及土石採取業	12.03	3.77	1.87	6.17	-	3.18	17.09	19.48
製造業	6.67	2.13	0.48	5.45	2.10	7.05	27.58	33.57
水電燃氣業	11.56	1.39	0.69	5.17	0.91	4.71	32.45	29.23
營造業	14.27	2.91	0.54	2.31	1.91	5.84	17.33	25.14
批發及零售業	9.75	2.89	1.66	3.61	2.42	5.08	17.30	25.64
住宿及餐飲業	10.47	2.24	0.39	5.54	2.29	5.44	22.34	24.44
運輸、倉儲及通信業	9.18	1.91	1.59	3.52	3.81	7.76	28.65	31.35
金融及保險業	7.41	3.14	3.60	2.43	1.58	3.51	28.47	30.64
不動產及租賃業	4.91	-	-	-	-	-	12.07	34.39
專業、科學及技術服務業	4.67	3.89	1.15	4.48	3.43	5.25	32.00	29.85
教育服務業	8.41	0.88	0.34	15.50	2.79	3.62	24.76	25.76
醫療保健及社會福利服務業	9.39	1.80	1.09	7.25	2.05	3.63	22.19	27.35
文化、運動及休閒服務業	14.65	2.36	-	3.24	4.09	8.03	22.94	23.96
其他服務業	10.61	3.58	0.79	4.55	3.24	4.36	22.18	27.54
公共行政業	14.58	3.40	0.39	2.93	1.22	6.22	19.80	23.22
無工作者	12.19	2.66	0.17	14.97	2.41	4.51	17.24	24.07

表B40-1 台灣原住民經由哪些管道得知職業訓練之管道 - 按工作狀況分(續二)

單位：%

	網路	電台	其他	聽別人說的	年紀已大不需要知道	拒答	樣本數(人)
<b>總計</b>	<b>7.48</b>	<b>1.76</b>	<b>3.36</b>	<b>12.22</b>	<b>1.95</b>	<b>6.05</b>	<b>16,383</b>
民意代表、行政主管	13.99	1.23	1.68	6.89	2.49	6.76	202
專業人員	19.54	2.63	1.22	9.14	0.32	5.85	749
技術員及助理專業人員	16.96	2.02	3.16	10.53	0.27	4.01	637
事務工作人員	17.01	0.88	2.16	12.18	0.62	4.92	644
服務工作人員及售貨員	7.67	1.68	4.13	13.83	0.59	6.05	2,171
農林漁牧工作人員	1.38	1.04	2.03	13.59	2.73	10.53	1,430
技術工及有關工作人員	4.24	2.70	3.73	11.45	0.32	5.53	1,712
機械設備操作工及組裝工	4.59	2.92	3.95	9.99	0.17	4.25	1,416
非技術工及體力工	3.42	1.10	3.33	16.88	0.87	5.41	1,852
不知道	2.05	-	-	26.40	-	6.41	60
拒答	6.99	2.00	5.42	1.85	-	26.61	57
無工作者	8.07	1.51	3.67	11.24	4.24	5.75	5,453
<b>行業</b>							
農、林、漁、牧業	1.60	1.02	2.11	13.64	2.51	9.74	1,677
礦業及土石採取業	2.48	2.95	2.64	8.68	-	7.14	126
製造業	6.22	2.29	3.91	13.92	0.38	4.14	1,812
水電燃氣業	8.05	3.32	1.09	9.04	-	6.92	140
營造業	3.91	1.72	4.21	14.36	0.33	5.73	1,412
批發及零售業	11.73	1.18	4.72	16.76	0.23	4.84	485
住宿及餐飲業	6.44	1.62	3.29	14.20	0.11	6.62	594
運輸、倉儲及通信業	6.64	3.68	2.60	10.01	0.95	5.54	696
金融及保險業	18.79	1.52	2.99	13.83	-	10.26	168
不動產及租賃業	41.75	7.50	-	3.23	-	17.14	16
專業、科學及技術服務業	15.91	1.66	2.70	12.32	1.25	3.10	215
教育服務業	17.06	2.02	1.24	10.47	0.40	5.39	461
醫療保健及社會福利服務業	13.97	1.66	2.12	15.30	0.11	4.49	557
文化、運動及休閒服務業	15.13	2.94	2.90	11.85	0.28	5.57	175
其他服務業	5.91	1.40	4.16	12.24	1.21	6.72	1,498
公共行政業	10.05	1.88	2.57	6.60	0.39	4.96	900
無工作者	8.07	1.51	3.67	11.24	4.24	5.75	5,453

表B40-2 台灣原住民經由哪些管道得知職業訓練之管道 - 按族別及地區別分

單位：%

			各縣市政府及鄉鎮市公所	私立就業服務機構	公立就業服務機構	原住民0800專線或都會區就業服務台	部落就業服務員	戶外廣告看板	宣傳海報或公告
<b>總計</b>	<b>族</b>		<b>28.22</b>	<b>3.08</b>	<b>10.70</b>	<b>7.11</b>	<b>6.63</b>	<b>4.85</b>	<b>12.26</b>
阿	美	族	23.94	3.21	9.95	7.03	3.64	5.76	15.01
泰	雅	族	27.79	2.98	8.28	8.04	4.33	4.58	10.17
排	灣	族	36.54	3.35	13.37	9.00	9.53	3.18	9.58
魯	凱	族	43.05	4.47	17.22	8.06	2.85	3.58	12.30
布	農	族	26.09	1.81	12.07	3.99	13.84	4.58	6.86
賽	夏	族	24.39	1.68	4.86	5.98	2.28	2.06	9.26
雅	美	族	40.51	1.28	18.87	2.17	3.05	13.49	28.66
卑	南	族	16.79	4.10	6.04	6.16	2.72	5.12	8.88
鄒		族	26.69	4.13	11.16	9.00	39.37	3.21	9.88
邵		族	20.87	-	6.13	4.67	1.65	4.68	9.14
噶	馬	蘭	37.47	2.61	22.54	12.74	7.58	4.14	12.17
太	魯	閣	31.91	3.72	9.25	5.41	3.87	6.20	20.50
<b>行政區域</b>									
臺	灣	地區	28.22	3.08	10.70	7.11	6.63	4.85	12.26
臺	灣	省	28.82	3.14	11.03	6.76	6.86	5.02	12.15
山	地	鄉	36.04	2.08	13.03	5.56	11.23	3.26	9.03
平	地	原住民鄉鎮市	26.65	3.46	11.85	4.36	5.82	3.13	10.88
非	原	住民鄉鎮市	21.72	4.19	7.88	10.24	2.34	8.76	17.07
臺	北	市	25.82	1.91	6.50	19.62	4.30	2.58	19.30
高	雄	市	8.27	2.10	3.25	6.15	0.55	1.14	8.22
金	馬	地區	25.63	-	-	-	-	-	6.95
<b>統計區域</b>									
北	部	地區	19.54	1.63	7.12	6.64	2.98	8.21	17.01
中	部	地區	35.40	6.18	7.70	15.84	2.51	1.80	6.32
南	部	地區	33.01	2.79	15.32	6.58	13.88	3.81	9.21
東	部	地區	29.71	3.28	11.97	4.51	6.76	3.89	12.48
金	馬	地區	25.63	-	-	-	-	-	6.95

表B40-2 台灣原住民經由哪些管道得知職業訓練之管道 - 按族別及地區別分(續一)

單位：%

			村里長	民意代表	企業主	學校	宗教團體	原住民社團	看報紙	電視
總計	種族		12.51	2.74	0.51	7.88	2.51	5.17	19.70	25.35
阿美族			4.58	1.95	0.75	7.60	2.36	5.95	24.98	29.56
泰雅族			6.34	1.94	0.45	7.47	1.39	4.99	20.08	26.03
排灣族			22.35	2.15	0.26	7.88	2.94	5.13	13.99	19.09
魯凱族			10.80	0.53	-	9.14	1.49	8.94	11.17	16.92
布農族			24.16	2.44	0.28	8.67	2.87	3.15	14.35	23.49
賽夏族			0.57	-	-	7.39	0.53	6.62	22.34	32.42
雅美族			5.59	0.84	-	11.43	7.15	6.43	25.92	33.13
卑南族			3.97	1.75	0.44	7.23	0.30	3.08	13.36	23.02
鄒族			17.73	2.18	-	3.32	2.41	4.59	7.96	11.82
邵族			7.91	-	-	-	-	-	5.37	35.43
噶馬蘭族			16.14	6.21	-	6.54	3.15	3.15	26.87	15.37
太魯閣族			32.00	15.50	1.01	10.16	5.69	3.66	21.20	25.59
行政區域										
臺灣地區			12.52	2.74	0.51	7.89	2.51	5.17	19.70	25.34
臺灣省			13.21	2.88	0.54	7.29	2.59	4.24	20.14	26.03
山地鄉			25.91	4.94	0.32	6.63	3.41	3.78	12.51	17.84
平地原住民鄉鎮市			8.11	2.07	0.70	6.73	1.92	3.29	19.83	26.22
非原住民鄉鎮市			1.76	1.01	0.66	8.56	2.13	5.61	29.82	35.97
臺北市			0.66	0.45	0.12	9.65	1.27	8.01	17.79	19.81
高雄市			-	0.21	-	28.57	1.08	36.93	4.94	5.73
金門馬地			-	-	-	3.11	-	7.11	26.41	35.30
統計區域										
北部地區			3.09	1.71	0.61	8.10	2.24	6.33	29.14	34.11
中部地區			9.43	1.01	0.37	7.83	2.21	3.56	14.78	21.66
南部地區			20.97	1.41	0.13	8.72	2.40	7.27	12.11	17.19
東部地區			16.26	5.07	0.71	7.22	2.93	3.53	18.44	24.53
金門馬地			-	-	-	3.11	-	7.11	26.41	35.30

表B40-2 台灣原住民經由哪些管道得知職業訓練之管道 - 按族別及地區別分(續二)

				單位：%						
				網路	電台	其他	聽別人說的	年紀已大不需要知道	拒答	樣本數(人)
總計				7.48	1.76	3.36	12.22	1.95	6.05	16,383
阿美族				8.41	2.27	3.25	12.63	2.21	5.88	6,318
泰雅族				8.04	1.54	3.76	14.07	2.89	10.44	2,622
排灣族				5.71	1.34	3.51	9.38	1.30	3.86	3,146
魯凱族				8.95	2.95	4.08	9.82	1.01	2.19	406
布農族				5.14	1.18	3.84	11.91	0.89	6.62	1,980
賽夏族				12.84	0.93	4.07	17.09	3.92	1.07	229
雅美族				4.76	6.01	5.67	17.90	2.41	1.64	124
卑南族				8.51	2.40	3.98	28.72	5.52	3.60	320
鄒族				5.32	1.40	0.69	10.62	1.74	1.95	256
邵族				5.07	1.65	-	38.89	3.58	-	23
噶馬蘭族				10.92	-	5.22	33.02	-	-	40
太魯閣族				9.11	0.58	1.20	6.79	0.76	6.80	918
行政區域										
臺灣地區				7.47	1.76	3.36	12.22	1.95	6.05	16,374
臺灣省				7.35	1.85	3.34	12.52	1.91	6.21	15,496
山地鄉				5.44	0.94	2.29	10.40	2.10	7.67	6,237
平地原住民鄉鎮市				6.70	2.93	4.06	15.14	2.35	5.56	4,204
非原住民鄉鎮市				10.24	2.09	4.04	12.96	1.30	4.96	5,055
臺北市				15.65	0.12	5.72	6.71	2.61	3.65	469
高雄市				2.92	0.13	1.44	7.15	2.66	2.57	409
金門馬地				24.43	-	3.11	19.31	13.74	0.86	10
統計區域										
北部地區				11.00	1.67	3.60	14.54	2.44	6.26	4,789
中部地區				5.36	1.14	3.70	12.65	1.55	11.02	2,209
南部地區				5.58	1.34	2.93	8.16	1.51	3.06	3,571
東部地區				6.53	2.33	3.30	12.63	1.97	5.82	5,805
金門馬地				24.43	-	3.11	19.31	13.74	0.86	10

表B40-3 台灣原住民希望從哪些管道得知職業訓練之管道 - 按人口特性分

單位：%

				各縣市政府及鄉鎮市公所	私立就業服務機構	公立就業服務機構	原住民0800專線或都會區就業服務台	部落就業服務員	戶外廣告看板	宣傳海報或公告
總性				21.72	1.84	5.83	6.65	3.94	1.51	5.97
計別										
男				23.00	1.97	6.40	6.83	4.29	1.71	6.29
女				20.58	1.72	5.32	6.49	3.64	1.33	5.68
年 齡										
15	～	19	歲	19.13	2.02	5.85	7.90	4.13	2.78	7.65
20	～	24	歲	26.23	2.72	8.97	9.82	3.94	3.19	5.74
25	～	29	歲	31.07	2.05	10.05	9.77	4.73	2.31	11.73
30	～	34	歲	29.21	3.39	8.36	9.12	6.58	1.06	9.07
35	～	39	歲	29.47	1.81	8.11	7.31	5.29	1.56	7.01
40	～	44	歲	30.12	2.46	6.34	10.18	3.78	2.12	6.68
45	～	49	歲	25.29	2.81	7.15	7.43	4.72	1.33	7.08
50	～	54	歲	22.78	1.46	4.46	6.30	3.24	1.16	5.33
55	～	59	歲	22.03	1.50	3.63	6.80	2.54	0.17	5.13
60	～	64	歲	16.15	0.82	3.67	2.93	3.59	0.84	3.97
65	歲	或	以	5.63	0.33	1.45	0.90	2.16	0.33	0.95
教 育 程 度										
國			小	17.28	1.34	3.72	4.61	3.43	0.85	3.84
國	(	初	)	28.53	2.49	9.24	9.53	5.36	1.12	7.77
高		中	職	24.70	2.22	6.92	7.87	4.20	2.77	8.03
專			科	22.75	2.79	6.54	9.70	3.94	2.82	6.77
大	學	以	上	22.57	1.18	7.33	6.36	1.25	2.56	10.15
婚 姻 狀 況										
未			婚	22.96	2.28	7.50	9.00	4.11	2.69	7.52
有		配	偶	22.67	1.80	5.41	6.01	4.03	1.15	5.78
離	婚	、	分	27.71	1.83	7.80	9.53	4.95	0.55	7.55
喪			偶	10.51	0.81	2.60	2.25	2.58	0.51	2.00
個 人 月 收 入										
未	滿	1	萬 元	19.74	1.28	5.27	6.63	3.49	1.38	5.40
1	萬 元 至	未 滿	2 萬 元	13.84	1.14	2.80	4.14	2.60	0.46	2.63
2	萬 元 至	未 滿	3 萬 元	23.42	2.45	6.64	8.91	4.90	2.41	6.51
3	萬 元 至	未 滿	4 萬 元	27.12	2.77	7.83	7.55	4.13	1.65	8.85
4	萬 元 至	未 滿	5 萬 元	28.00	2.49	8.95	7.92	4.45	0.99	11.67
5	萬 元 至	未 滿	6 萬 元	24.12	2.59	8.15	7.51	5.26	1.52	8.52
6	萬 元 至	未 滿	7 萬 元	28.48	1.23	3.14	4.87	3.19	1.75	7.58
7	萬 元 或	以	上	17.70	2.32	4.42	5.76	5.29	0.48	9.29

表B40-3 台灣原住民希望從哪些管道得知職業訓練之管道 - 按人口特性分  
(續一)

單位：%

				村里長	民意代表	企業主	學校	宗教團體	原住民社團	看報紙	電視
總性	計別			8.70	0.85	0.26	2.75	1.40	2.43	8.19	13.81
	男			9.03	0.88	0.42	3.03	0.94	2.21	8.86	14.51
	女			8.40	0.82	0.12	2.50	1.81	2.62	7.60	13.20
年	齡										
15	～	19	歲	4.17	0.39	-	16.56	1.07	2.26	13.61	20.91
20	～	24	歲	5.89	0.37	0.56	5.40	1.56	2.91	15.82	19.93
25	～	29	歲	8.64	0.78	0.71	1.26	2.34	3.31	13.39	18.13
30	～	34	歲	10.15	1.06	0.95	0.53	0.92	2.63	13.09	17.18
35	～	39	歲	10.56	1.37	0.11	0.41	0.81	3.23	11.34	18.27
40	～	44	歲	12.55	0.80	-	0.13	1.28	3.31	7.05	14.37
45	～	49	歲	10.35	0.55	0.57	0.52	2.30	3.65	7.27	16.76
50	～	54	歲	12.02	1.20	0.12	0.71	2.08	2.12	6.03	12.61
55	～	59	歲	10.97	0.83	-	0.16	2.16	2.40	3.92	10.28
60	～	64	歲	11.94	1.54	0.28	0.16	1.62	2.19	2.22	7.72
65	歲或	以上		5.31	0.84	-	-	0.62	0.57	0.60	2.51
教	育程										
國	小			9.74	1.03	0.15	0.18	1.42	1.89	3.34	8.95
國	(初)		中	10.04	1.01	0.53	1.80	1.33	3.14	10.20	17.74
高	中		職	6.80	0.45	0.27	6.85	1.53	2.66	14.43	19.08
專			科	5.18	0.61	0.53	7.57	1.57	3.15	14.32	18.53
大	學	以	上	3.66	0.44	-	9.82	0.52	3.36	13.59	16.85
婚	姻狀										
未	婚			6.25	0.43	0.24	8.61	1.27	2.58	13.31	18.39
有	配		偶	9.88	0.94	0.29	0.36	1.50	2.51	6.94	12.69
離	婚、	分	居	11.77	1.80	0.73	0.79	1.33	3.07	5.68	18.58
喪			偶	7.81	1.11	-	0.09	1.26	1.29	1.65	5.03
個	人月收										
未	滿	1	萬元	7.57	0.71	0.07	6.26	1.66	2.26	7.81	12.63
1	萬元至	未滿	2萬元	5.60	0.36	0.06	1.32	0.69	1.73	3.71	6.94
2	萬元至	未滿	3萬元	9.06	1.09	0.64	0.81	2.03	2.66	9.52	15.42
3	萬元至	未滿	4萬元	7.65	0.65	0.56	1.08	1.80	3.22	12.18	17.40
4	萬元至	未滿	5萬元	8.50	0.44	0.23	0.73	1.26	4.12	11.21	17.71
5	萬元至	未滿	6萬元	7.91	0.76	1.00	-	1.33	2.29	11.68	21.61
6	萬元至	未滿	7萬元	5.61	1.02	-	0.81	-	3.49	8.21	14.95
7	萬元或	以上		5.89	-	-	-	1.40	1.91	15.90	19.19



表B40-3 台灣原住民希望從哪些管道得知職業訓練之管道 - 按人口特性分  
(續二)

單位：%

				網路	電台	其他	聽別人說的	年紀已大 不需要知道	拒答	樣本數(人)
<b>總性</b>				<b>4.44</b>	<b>1.10</b>	<b>4.04</b>	<b>2.87</b>	<b>23.32</b>	<b>23.11</b>	<b>9,485</b>
<b>計別</b>										
男				4.78	1.18	3.87	3.18	20.49	24.00	4,450
女				4.14	1.02	4.19	2.59	25.83	22.32	5,035
<b>年 齡</b>										
15	~	19	歲	15.31	2.65	3.92	2.36	4.85	27.50	1,148
20	~	24	歲	10.49	0.94	3.45	3.20	3.86	29.66	775
25	~	29	歲	10.53	1.13	3.01	4.85	3.43	29.74	680
30	~	34	歲	4.99	1.52	3.22	3.73	4.67	27.75	743
35	~	39	歲	3.27	0.80	2.87	4.61	6.46	29.16	855
40	~	44	歲	0.66	0.70	4.72	3.93	7.28	29.02	801
45	~	49	歲	1.12	0.96	4.28	3.64	9.93	28.26	930
50	~	54	歲	1.05	0.82	4.90	4.96	21.21	24.52	701
55	~	59	歲	0.78	1.61	3.91	1.84	33.76	20.57	565
60	~	64	歲	-	0.52	5.38	1.50	43.96	16.49	639
65	歲或	以	上	-	0.47	4.49	-	75.42	6.04	1,647
<b>教 育 程 度</b>										
國 小				0.19	0.65	4.62	2.22	40.52	18.05	4,593
國 ( 初 ) 中				3.05	1.36	3.36	3.56	7.19	29.14	1,883
高 中 職				9.27	1.51	3.80	3.49	6.57	27.72	2,301
專 科				16.61	2.15	3.00	3.84	10.39	22.35	382
大 學 以 上				24.12	1.72	2.70	2.54	7.45	27.93	325
<b>婚 姻 狀 況</b>										
未 婚				11.56	1.62	3.83	3.15	5.31	29.61	2,757
有 配 偶				1.76	1.00	3.82	2.98	27.74	21.06	5,326
離 婚 、 分 居				1.55	0.16	3.96	3.03	11.43	27.19	419
喪 偶				0.24	0.54	5.87	1.44	54.97	14.21	982
<b>個 人 月 收 入</b>										
未 滿 1 萬 元				6.17	1.13	3.64	2.29	25.01	24.32	3,248
1 萬 元 至 未 滿 2 萬 元				1.13	0.44	2.58	2.60	52.45	15.49	1,802
2 萬 元 至 未 滿 3 萬 元				3.96	1.31	3.14	3.85	15.19	27.00	1,338
3 萬 元 至 未 滿 4 萬 元				4.36	0.99	2.99	5.11	11.11	24.65	1,071
4 萬 元 至 未 滿 5 萬 元				7.67	1.67	3.42	4.58	7.44	25.84	559
5 萬 元 至 未 滿 6 萬 元				8.04	1.48	3.19	5.02	6.80	29.82	233
6 萬 元 至 未 滿 7 萬 元				7.13	0.73	3.16	0.83	16.30	25.29	112
7 萬 元 或 以 上				7.52	1.33	14.66	4.90	16.84	19.41	97

表B40-4 台灣原住民希望從哪些管道得知職業訓練之管道 - 按工作狀況分

單位：%

	各縣市政府及鄉鎮市公所	私立就業服務機構	公立就業服務機構	原住民0800專線或都會區就業服務台	部落就業服務員	戶外廣告看板	宣傳海報或公告
<b>總計</b>	<b>21.72</b>	<b>1.84</b>	<b>5.83</b>	<b>6.65</b>	<b>3.94</b>	<b>1.51</b>	<b>5.97</b>
民意代表、行政主管	21.00	-	3.44	3.25	-	-	4.65
專業人員	26.94	2.52	2.80	5.88	1.39	1.45	7.92
技術員及助理專業人員	27.06	1.47	11.23	6.45	2.11	3.38	9.07
事務工作人員	22.90	2.35	8.19	11.41	6.23	-	7.60
服務工作人員及售貨員	25.43	2.91	8.41	7.83	4.36	3.25	8.88
農林漁牧工作人員	23.02	1.49	4.35	5.20	5.76	0.99	4.81
技術工及有關工作人員	33.93	2.67	9.17	12.30	4.79	1.17	6.88
機械設備操作工及組裝工	25.29	2.44	7.08	6.72	3.78	1.21	10.95
非技術工及體力工	26.84	3.40	8.43	7.59	4.30	1.56	7.77
不知道	13.20	-	3.68	11.79	3.17	1.72	13.66
拒答	11.80	-	-	-	-	-	-
無工作者	17.49	1.25	4.52	5.58	3.27	1.37	4.54
<b>行</b>							
農、林、漁、牧業	22.78	1.67	4.22	5.00	5.59	0.87	4.98
礦業及土石採取業	39.63	2.89	5.04	9.88	4.03	3.82	5.16
製造業	24.48	2.41	7.84	6.49	3.95	0.83	8.62
水電燃氣業	33.51	7.96	20.53	8.04	-	-	3.65
營造業	30.45	3.04	10.57	11.13	4.18	1.89	8.77
批發及零售業	24.03	1.48	8.25	9.34	6.17	1.82	10.59
住宿及餐飲業	24.93	2.34	5.88	7.33	3.70	3.25	8.62
運輸、倉儲及通信業	30.30	2.30	7.00	7.76	1.68	0.92	8.34
金融及保險業	33.94	4.18	14.99	15.87	3.88	10.25	20.63
不動產及租賃業	-	-	-	-	-	-	-
專業、科學及技術服務業	31.69	1.80	4.30	9.89	3.23	-	12.05
教育服務業	29.14	3.44	11.41	6.16	4.87	2.36	14.29
醫療保健及社會福利服務業	27.16	2.59	8.60	10.18	3.50	-	5.69
文化、運動及休閒服務業	28.66	3.43	7.05	10.25	5.07	3.58	9.14
其他服務業	26.02	3.31	6.77	8.68	4.70	3.60	8.20
公共行政業	29.54	2.19	10.48	10.05	5.70	-	2.65
無工作者	17.49	1.25	4.52	5.58	3.27	1.37	4.54

表B40-4 台灣原住民希望從哪些管道得知職業訓練之管道 - 按工作狀況分(續一)

單位：%

	村里長	民意代表	企業主	學校	宗教團體	原住民社團	看報紙	電視
<b>總計</b>	<b>8.70</b>	<b>0.85</b>	<b>0.26</b>	<b>2.75</b>	<b>1.40</b>	<b>2.43</b>	<b>8.19</b>	<b>13.81</b>
<b>職業</b>								
民意代表、行政主管	10.47	-	-	-	-	4.02	8.13	9.49
專業人員	4.95	-	0.63	4.52	1.74	2.50	13.50	16.86
技術員及助理專業人員	8.33	1.80	0.70	1.14	1.33	4.41	19.49	23.75
事務工作人員	6.20	0.46	-	3.09	3.95	5.62	10.13	12.24
服務工作人員及售貨員	6.14	0.74	0.30	1.28	1.27	3.73	14.52	21.75
農林漁牧工作人員	13.06	0.92	0.12	0.30	1.59	2.41	4.74	9.52
技術工及有關工作人員	10.41	0.69	0.97	0.50	0.63	3.19	10.47	20.41
機械設備操作工及組裝工	8.59	0.61	1.15	0.15	0.88	3.33	12.92	22.37
非技術工及體力工	9.44	1.12	0.32	0.88	2.12	2.51	8.66	13.63
不知道	4.01	1.66	-	-	3.91	3.67	10.91	25.81
拒答	9.74	-	-	-	6.87	-	6.03	25.98
無工作者	7.93	0.83	0.07	4.59	1.32	1.86	6.47	11.37
<b>行業</b>								
農、林、漁、牧業	12.51	0.97	0.11	0.41	1.47	2.45	4.79	9.68
礦業及土石採取業	20.56	-	-	-	1.75	1.10	6.67	10.29
製造業	5.45	0.49	1.41	0.35	1.35	4.47	13.18	21.61
水電燃氣業	12.15	-	-	-	2.53	-	8.64	10.01
營造業	9.89	0.41	0.29	0.39	0.67	2.94	9.37	17.19
批發及零售業	5.69	0.58	-	1.94	2.85	2.38	15.40	18.34
住宿及餐飲業	7.81	0.81	-	1.44	0.38	3.70	15.13	19.19
運輸、倉儲及通信業	10.41	0.51	0.85	0.43	1.77	2.77	9.22	20.69
金融及保險業	3.11	-	3.88	-	3.11	3.99	3.01	16.55
不動產及租賃業	-	-	-	-	-	-	30.99	59.13
專業、科學及技術服務業	9.71	1.12	-	-	-	3.13	19.79	26.71
教育服務業	4.60	-	-	7.77	3.21	8.37	16.89	16.01
醫療保健及社會福利服務業	8.79	0.54	1.49	3.74	2.21	4.17	15.41	15.92
文化、運動及休閒服務業	9.13	1.33	1.67	3.38	-	4.11	15.70	18.67
其他服務業	9.38	1.83	0.20	0.80	2.66	2.24	12.06	20.82
公共行政業	8.86	2.30	-	0.73	1.30	2.13	7.64	15.03
無工作者	7.93	0.83	0.07	4.59	1.32	1.86	6.47	11.37

表B38-4 台灣原住民希望從哪些管道得知職業訓練之管道 - 按工作狀況分  
(續二)

單位：%

	網路	電台	其他	聽別人說的	年紀已大不需要知道	拒答	樣本數(人)
<b>總計</b>	<b>4.44</b>	<b>1.10</b>	<b>4.04</b>	<b>2.87</b>	<b>23.32</b>	<b>23.11</b>	<b>9,485</b>
<b>職業</b>							
民意代表、行政主管	1.67	3.13	9.69	6.42	10.43	39.79	27
專業人員	16.03	0.93	3.28	1.65	6.48	36.19	153
技術員及助理專業人員	10.80	-	4.04	7.64	3.26	24.62	163
事務工作人員	19.16	1.16	4.01	3.51	8.01	24.89	149
服務工作人員及售貨員	6.22	1.75	3.82	4.17	8.92	25.75	736
農林漁牧工作人員	0.61	0.44	2.94	3.10	29.62	21.48	1,173
技術工及有關工作人員	3.61	1.17	4.73	3.26	3.94	23.90	698
機械設備操作工及組裝工	2.77	2.91	3.36	4.45	7.05	24.86	531
非技術工及體力工	1.62	0.97	3.07	4.42	10.96	30.29	948
不知道	12.83	-	-	-	18.32	18.01	55
拒答	19.96	-	-	15.12	-	42.28	10
<b>無工作者</b>	<b>4.79</b>	<b>1.01</b>	<b>4.53</b>	<b>1.93</b>	<b>32.85</b>	<b>20.77</b>	<b>4,839</b>
<b>行業</b>							
農、林、漁、牧業	0.63	0.54	2.84	2.97	28.15	23.16	1,334
礦業及土石採取業	2.25	-	8.19	8.73	4.86	28.17	61
製造業	6.15	1.25	2.47	4.10	6.51	29.16	748
水電燃氣業	4.72	-	-	4.48	11.29	36.02	31
營造業	3.09	1.45	3.68	4.60	4.92	27.68	690
批發及零售業	5.78	3.61	4.12	4.31	14.85	18.61	205
住宿及餐飲業	4.30	0.40	4.09	3.63	5.56	30.22	213
運輸、倉儲及通信業	1.77	2.69	3.82	3.90	10.08	21.29	274
金融及保險業	7.99	-	1.26	4.37	8.96	31.10	30
不動產及租賃業	40.87	-	-	-	-	-	5
專業、科學及技術服務業	12.58	2.78	6.80	8.53	2.57	19.99	72
教育服務業	22.61	0.81	3.77	4.88	5.12	23.63	94
醫療保健及社會福利服務業	7.86	1.56	2.31	3.14	8.80	26.42	127
文化、運動及休閒服務業	5.42	2.38	1.32	2.11	12.06	30.28	69
其他服務業	4.23	1.17	5.54	3.58	9.21	23.62	543
公共行政業	8.46	-	3.84	4.02	5.84	33.20	151
<b>無工作者</b>	<b>4.79</b>	<b>1.01</b>	<b>4.53</b>	<b>1.93</b>	<b>32.85</b>	<b>20.77</b>	<b>4,839</b>

**表B40-5 台灣原住民希望從哪些管道得知職業訓練之管道 - 按族別及地區別分**

				各縣市政府及鄉鎮市公所	私立就業服務機構	公立就業服務機構	原住民0800專線或都會區就業服務台	部落就業服務員	戶外廣告看板	宣傳海報或公告
<b>總計</b>				<b>21.72</b>	<b>1.84</b>	<b>5.83</b>	<b>6.65</b>	<b>3.94</b>	<b>1.51</b>	<b>5.97</b>
<b>種族</b>										
阿美族				20.87	1.45	5.11	5.70	3.03	1.79	6.61
泰雅族				16.33	1.46	4.06	5.23	3.32	1.32	4.19
排灣族				27.46	2.91	8.88	9.01	5.22	1.06	6.86
魯凱族				31.91	4.51	18.05	7.81	1.93	4.34	8.18
布農族				19.28	1.40	4.17	7.44	6.28	0.58	4.50
賽夏族				13.06	-	1.54	3.21	2.07	0.68	0.68
雅美族				33.87	4.73	9.61	14.80	1.89	4.15	8.43
卑南族				11.50	0.49	3.04	2.92	2.97	0.99	4.09
鄒族				10.61	3.16	4.39	4.52	16.07	0.73	3.60
邵族				7.57	-	7.57	7.57	-	8.63	8.63
噶馬蘭族				33.92	-	-	-	-	-	14.35
				34.52	2.88	6.86	11.70	5.84	1.47	6.58
<b>行政區域</b>										
臺灣地區				21.72	1.84	5.83	6.65	3.95	1.51	5.97
臺灣省				21.86	1.83	5.80	6.44	3.94	1.53	5.92
山地鄉				23.87	2.21	6.55	6.10	4.91	1.11	4.93
平地原住民鄉鎮市				21.29	1.54	5.53	5.13	3.78	1.25	4.93
非原住民鄉鎮市				19.88	1.72	5.14	9.00	2.80	2.59	8.93
臺北市				14.02	2.25	5.62	10.85	5.11	0.63	9.60
高雄市				20.36	2.24	10.51	23.39	2.15	-	4.31
金門馬地				-	-	-	-	-	-	-
<b>統計區域</b>										
北部地區				15.85	1.17	4.16	4.76	3.40	2.26	8.65
中部地區				20.11	1.49	3.19	11.45	2.88	0.83	2.32
南部地區				27.54	2.71	11.39	9.10	5.36	1.50	6.83
東部地區				23.37	1.99	5.49	5.51	4.04	1.26	5.14
金馬地				-	-	-	-	-	-	-

表B40-5 台灣原住民希望從哪些管道得知職業訓練之管道 - 按族別及地區別分(續一)

單位：%

				村里長	民意代表	企業主	學校	宗教團體	原住民社團	看報紙	電視
<b>總計</b>				<b>8.70</b>	<b>0.85</b>	<b>0.26</b>	<b>2.75</b>	<b>1.40</b>	<b>2.43</b>	<b>8.19</b>	<b>13.81</b>
<b>種族</b>											
阿美族				6.99	0.65	0.27	2.66	1.36	2.59	8.43	14.99
泰雅族				6.14	0.37	0.30	2.46	1.30	2.54	8.70	13.13
排灣族				13.45	0.67	0.27	3.13	1.34	2.18	8.95	12.90
魯凱族				7.25	0.10	-	1.46	1.09	1.50	8.27	11.67
布農族				11.71	1.75	0.15	2.70	1.91	2.27	6.96	12.36
賽夏族				2.94	1.48	-	-	-	1.89	6.09	29.92
雅美族				3.04	-	2.44	3.15	3.00	8.35	5.08	6.21
卑南族				8.16	3.69	-	5.19	-	1.84	8.89	14.34
鄒族				2.20	1.05	-	2.09	1.05	2.12	6.56	12.93
邵族				8.63	-	-	-	-	-	3.23	14.03
噶馬蘭族				-	-	-	-	-	-	6.55	8.95
				16.10	2.24	0.26	3.72	2.54	1.61	5.25	9.67
<b>行政區域</b>											
臺灣地區				8.70	0.85	0.26	2.75	1.40	2.42	8.19	13.80
臺灣省				8.84	0.86	0.27	2.59	1.40	2.30	8.03	13.84
山地鄉				12.34	1.06	0.32	2.37	1.72	1.86	5.29	8.26
平地原住民鄉鎮市				9.06	1.02	0.05	1.82	0.98	1.73	6.85	13.38
非原住民鄉鎮市				3.43	0.31	0.55	4.12	1.62	3.82	13.85	22.59
臺北市				3.62	0.85	-	9.14	1.45	3.11	18.11	16.12
高雄市				2.64	-	-	9.36	1.18	16.52	6.14	4.71
金門馬地				-	-	-	-	-	-	-	-
<b>統計區域</b>											
北部地區				4.27	0.32	0.54	4.14	1.60	3.79	12.57	19.23
中部地區				4.14	0.64	0.08	2.24	1.88	1.79	6.67	11.61
南部地區				13.36	0.60	0.28	3.00	1.53	2.62	8.54	11.70
東部地區				10.77	1.30	0.16	2.01	1.12	1.75	6.00	12.09
金門馬地				-	-	-	-	-	-	-	-

表B38-5 台灣原住民希望從哪些管道得知職業訓練之管道 - 按族別及地區別分(續二)

單位：%

				網路	電台	其他	聽別人說的	年紀已大不需要知道	拒答	樣本數(人)
<b>總計</b>				<b>4.44</b>	<b>1.10</b>	<b>4.04</b>	<b>2.87</b>	<b>23.32</b>	<b>23.11</b>	<b>9,485</b>
<b>種族</b>										
阿	美	族		4.47	1.49	4.06	2.98	25.73	22.86	4,161
泰	雅	族		4.88	1.07	2.81	3.07	24.96	30.12	1,529
排	灣	族		5.47	0.84	5.09	2.65	19.48	18.37	1,621
魯	凱	族		5.04	0.33	5.70	2.71	18.80	13.63	242
布	農	族		2.89	0.53	2.82	3.04	18.30	28.71	944
賽	夏	族		0.52	-	1.10	0.57	30.28	22.25	128
雅	美	族		5.14	1.54	1.88	5.14	14.75	14.26	97
卑	南	族		2.97	0.60	4.22	3.09	36.18	21.86	220
鄒		族	-		2.02	3.51	1.19	24.97	18.46	87
邵		族		8.24	3.07	-	-	59.86	6.68	14
噶	馬	蘭	族	5.52	-	16.07	-	28.21	19.60	30
				4.28	0.32	6.78	2.35	13.11	15.79	411
<b>行政區域</b>										
臺	灣	地	區	4.43	1.10	4.04	2.87	23.32	23.11	9,483
臺	灣		省	4.33	1.11	4.01	2.93	23.64	23.03	9,248
山		地	鄉	2.67	0.57	3.18	2.96	24.27	24.44	3,310
平地	原住民	鄉鎮市		3.50	1.12	5.14	2.88	29.85	20.94	3,640
非	原住民	鄉鎮市		8.05	1.86	3.42	2.95	12.89	24.29	2,298
臺	北		市	10.23	0.80	6.80	-	12.43	27.19	161
高	雄		市	4.71	0.56	1.29	2.02	8.08	24.65	74
金	馬	地	區	-	-	-	-	-	-	2
<b>統計區域</b>										
北	部	地	區	7.45	1.64	2.94	3.37	19.73	25.94	2,441
中	部	地	區	3.92	0.87	1.91	2.14	20.57	34.42	1,177
南	部	地	區	3.87	0.81	4.80	2.76	19.04	16.39	1,559
東	部	地	區	3.07	0.95	4.97	2.83	27.66	20.85	4,306
金	馬	地	區	-	-	-	-	-	-	2

表B41 台灣原住民有無參加過職業訓練 按人口特性分

單位：%

				總計	沒有參加過職業訓練	有參加過職業訓練	拒答	樣本數(人)
<b>總性計別</b>				<b>100.00</b>	<b>87.66</b>	<b>11.78</b>	<b>0.56</b>	<b>16,383</b>
男				100.00	87.81	11.52	0.67	7,906
女				100.00	87.51	12.03	0.46	8,477
<b>年 齡</b>								
15	～	19	歲	100.00	95.27	4.27	0.46	1,931
20	～	24	歲	100.00	89.40	9.91	0.69	2,075
25	～	29	歲	100.00	86.85	12.41	0.74	2,094
30	～	34	歲	100.00	86.28	13.33	0.39	2,067
35	～	39	歲	100.00	85.72	13.84	0.44	2,241
40	～	44	歲	100.00	84.05	15.56	0.39	1,986
45	～	49	歲	100.00	83.47	15.71	0.82	1,687
50	～	54	歲	100.00	87.26	12.15	0.59	997
55	～	59	歲	100.00	91.38	8.13	0.49	537
60	～	64	歲	100.00	90.42	8.79	0.79	342
65	歲或	以上		100.00	92.92	6.60	0.48	427
<b>教 育 程 度</b>								
國			小	100.00	90.90	8.42	0.68	3,459
國	( 初 )		中	100.00	87.66	11.61	0.73	3,823
高	中		職	100.00	85.54	13.97	0.50	6,343
專			科	100.00	86.32	13.37	0.31	1,463
大	學	以	上	100.00	90.87	8.83	0.30	1,295
<b>婚 姻 狀 況</b>								
未			婚	100.00	90.22	9.04	0.74	5,841
有	配		偶	100.00	86.13	13.41	0.47	9,316
離	婚、	分	居	100.00	85.75	13.85	0.40	728
喪			偶	100.00	89.01	10.54	0.45	498
<b>個 人 月 收 入</b>								
未	滿	1	萬 元	100.00	90.98	8.64	0.38	4,124
1	萬 元	至	未滿2萬 元	100.00	89.35	10.50	0.15	1,595
2	萬 元	至	未滿3萬 元	100.00	85.71	14.03	0.26	2,749
3	萬 元	至	未滿4萬 元	100.00	86.63	13.02	0.35	2,706
4	萬 元	至	未滿5萬 元	100.00	84.97	14.64	0.39	1,680
5	萬 元	至	未滿6萬 元	100.00	83.47	15.86	0.67	671
6	萬 元	至	未滿7萬 元	100.00	86.06	13.94	-	385
7	萬 元	或	以 上	100.00	82.56	17.44	-	400



表B41-1 台灣原住民有無參加過職業訓練 按工作狀況分

單位：%

	總計	沒有參加過 職業訓練	有參加過職 業訓練	拒答	樣本數(人)
<b>總計</b>	<b>100.00</b>	<b>87.66</b>	<b>11.78</b>	<b>0.56</b>	<b>16,383</b>
民意代表、行政主管	100.00	81.72	17.90	0.38	202
專業人員	100.00	88.45	11.33	0.22	749
技術員及助理專業人員	100.00	83.40	16.42	0.18	637
事務工作人員	100.00	83.65	15.95	0.40	644
服務工作人員及售貨員	100.00	82.50	16.97	0.53	2,171
農林漁牧工作人員	100.00	89.56	9.90	0.53	1,430
技術工及有關工作人員	100.00	84.89	14.27	0.85	1,712
機械設備操作工及組裝工	100.00	89.41	10.39	0.20	1,416
非技術工及體力工	100.00	87.57	11.73	0.69	1,852
不知道	100.00	83.93	13.60	2.48	60
拒答	100.00	73.79	5.24	20.97	57
無工作者	100.00	90.90	8.66	0.44	5,453
<b>行業</b>					
農、林、漁、牧業	100.00	88.91	10.20	0.89	1,677
礦業及土石採取業	100.00	83.29	16.71	-	126
製造業	100.00	88.63	10.90	0.47	1,812
水電燃氣業	100.00	79.73	20.27	-	140
營造業	100.00	86.41	12.76	0.83	1,412
批發及零售業	100.00	86.22	13.57	0.21	485
住宿及餐飲業	100.00	82.68	16.66	0.66	594
運輸、倉儲及通信業	100.00	88.08	11.45	0.47	696
金融及保險業	100.00	83.78	9.49	6.73	168
不動產及租賃業	100.00	95.09	4.91	-	16
專業、科學及技術服務業	100.00	83.90	16.10	-	215
教育服務業	100.00	86.46	13.34	0.20	461
醫療保健及社會福利服務業	100.00	83.01	16.59	0.41	557
文化、運動及休閒服務業	100.00	78.15	21.08	0.77	175
其他服務業	100.00	84.48	15.08	0.43	1,498
公共行政業	100.00	83.22	16.40	0.38	900
無工作者	100.00	90.90	8.66	0.44	5,453

表B41-2 台灣原住民有無參加過職業訓練 按族別及地區別分

單位：%

			總計	沒有參加過職業訓練	有參加過職業訓練	拒答	樣本數(人)
<b>總計</b>	<b>族</b>		<b>100.00</b>	<b>87.66</b>	<b>11.78</b>	<b>0.56</b>	<b>16,383</b>
阿	美	族	100.00	87.77	11.64	0.59	6,318
泰	雅	族	100.00	86.00	13.87	0.13	2,622
排	灣	族	100.00	88.98	10.23	0.79	3,146
魯	凱	族	100.00	84.15	15.85	-	406
布	農	族	100.00	89.14	10.35	0.51	1,980
賽	夏	族	100.00	83.24	16.76	-	229
雅	美	族	100.00	79.54	19.63	0.84	124
卑	南	族	100.00	80.17	19.01	0.83	320
鄒		族	100.00	89.94	9.42	0.65	256
邵		族	100.00	88.85	11.15	-	23
噶	馬	蘭	100.00	81.53	18.47	-	40
太	魯	閣	100.00	89.82	9.04	1.14	918
<b>行政區域</b>							
臺	灣	地區	100.00	87.65	11.79	0.56	16,374
臺	灣	省	100.00	87.70	11.73	0.58	15,496
山	地	鄉	100.00	88.55	10.75	0.70	6,237
平地	原住民	鄉鎮市	100.00	86.29	12.94	0.78	4,204
非	原住民	鄉鎮市	100.00	87.82	11.92	0.26	5,055
臺	北	市	100.00	82.73	16.81	0.46	469
高	雄	市	100.00	91.55	8.45	-	409
金	馬	地區	100.00	100.00	-	-	10
<b>統計區域</b>							
北	部	地區	100.00	87.21	12.54	0.26	4,789
中	部	地區	100.00	85.49	14.36	0.14	2,209
南	部	地區	100.00	89.77	9.45	0.79	3,571
東	部	地區	100.00	87.53	11.64	0.83	5,805
金	馬	地區	100.00	100.00	-	-	10

**表B42 台灣原住民參加過職業訓練有沒有從事相關工作 按人口特性  
分**

單位：%

				總計	有	沒有	拒答	樣本數(人)
<b>總計</b>				<b>100.00</b>	<b>47.70</b>	<b>49.44</b>	<b>2.86</b>	<b>1,931</b>
<b>性別</b>								
男				100.00	56.20	41.84	1.96	911
女				100.00	40.11	56.23	3.66	1,020
<b>年齡</b>								
15	～	19	歲	100.00	21.61	75.65	2.75	82
20	～	24	歲	100.00	39.94	54.93	5.13	206
25	～	29	歲	100.00	45.73	48.97	5.29	260
30	～	34	歲	100.00	50.80	46.86	2.35	276
35	～	39	歲	100.00	49.48	49.55	0.97	310
40	～	44	歲	100.00	49.29	48.96	1.75	309
45	～	49	歲	100.00	54.48	42.69	2.82	265
50	～	54	歲	100.00	47.38	50.50	2.12	121
55	～	59	歲	100.00	49.10	46.90	4.00	44
60	～	64	歲	100.00	52.50	47.50	-	30
65	歲	或	以上	100.00	61.88	31.14	6.97	28
<b>教育程度</b>								
國小				100.00	47.74	48.81	3.45	291
國中（初）				100.00	45.97	51.22	2.81	444
高中				100.00	47.56	50.40	2.04	886
專科				100.00	51.30	44.38	4.32	196
大學以上				100.00	49.30	45.27	5.44	114
<b>婚姻狀況</b>								
未婚				100.00	43.31	53.34	3.35	528
有配偶				100.00	49.24	47.91	2.85	1,249
離婚、分居				100.00	58.71	40.44	0.84	101
喪偶				100.00	34.20	63.87	1.93	52
<b>個人月收入</b>								
未滿1萬元				100.00	26.10	70.57	3.32	356
1萬元至未滿2萬元				100.00	43.46	53.18	3.36	167
2萬元至未滿3萬元				100.00	43.26	53.91	2.82	386
3萬元至未滿4萬元				100.00	55.23	42.92	1.85	352
4萬元至未滿5萬元				100.00	59.63	38.66	1.71	246
5萬元至未滿6萬元				100.00	65.35	34.65	-	106
6萬元至未滿7萬元				100.00	60.80	36.40	2.80	54
7萬元或以上				100.00	68.86	31.14	-	70

**表B42-1 台灣原住民參加過職業訓練有沒有從事相關工作 按工作狀況分**

單位：%

	總計	有	沒有	拒答	樣本數(人)
<b>總計</b>	<b>100.00</b>	<b>47.70</b>	<b>49.44</b>	<b>2.86</b>	<b>1,931</b>
<b>職業</b>					
民意代表、行政主管	100.00	70.41	29.59	-	36
專業人員	100.00	63.22	33.61	3.17	85
技術員及助理專業人員	100.00	51.54	45.17	3.29	105
事務工作人員	100.00	45.95	52.58	1.47	103
服務工作人員及售貨員	100.00	55.47	41.78	2.76	368
農林漁牧工作人員	100.00	40.74	55.65	3.61	142
技術工及有關工作人員	100.00	65.11	32.92	1.98	244
機械設備操作工及組裝工	100.00	62.06	35.24	2.70	147
非技術工及體力工	100.00	37.34	59.51	3.15	217
不知道	100.00	39.07	60.93	-	8
拒答	-	-	-	-	3
<b>無工作者</b>	<b>100.00</b>	<b>30.13</b>	<b>66.39</b>	<b>3.48</b>	<b>472</b>
<b>行業</b>					
農、林、漁、牧業	100.00	41.11	55.25	3.64	171
礦業及土石採取業	100.00	50.32	49.68	-	21
製造業	100.00	57.07	40.77	2.15	198
水電燃氣業	100.00	87.58	12.42	-	28
營造業	100.00	60.32	38.03	1.65	180
批發及零售業	100.00	35.16	62.30	2.54	66
住宿及餐飲業	100.00	59.01	38.99	2.00	99
運輸、倉儲及通信業	100.00	67.14	29.31	3.55	80
金融及保險業	100.00	42.61	51.57	5.82	16
不動產及租賃業	-	-	-	-	1
專業、科學及技術服務業	100.00	76.21	23.79	-	35
教育服務業	100.00	46.74	49.03	4.23	62
醫療保健及社會福利服務業	100.00	60.21	38.01	1.79	92
文化、運動及休閒服務業	100.00	42.72	52.06	5.22	37
其他服務業	100.00	50.62	45.95	3.44	226
公共行政業	100.00	45.61	51.85	2.54	148
<b>無工作者</b>	<b>100.00</b>	<b>30.13</b>	<b>66.39</b>	<b>3.48</b>	<b>472</b>

**表B42-2 台灣原住民參加過職業訓練有沒有從事相關工作 按族別及地區別分**

單位：%

				總計	有	沒有	拒答	樣本數(人)
<b>總</b>	<b>計</b>	<b>族</b>		<b>100.00</b>	<b>47.70</b>	<b>49.44</b>	<b>2.86</b>	<b>1,931</b>
<b>種</b>								
阿	美	族		100.00	48.45	48.09	3.45	735
泰	雅	族		100.00	49.64	49.47	0.88	364
排	灣	族		100.00	46.12	49.99	3.89	322
魯	凱	族		100.00	43.12	54.44	2.44	64
布	農	族		100.00	39.77	56.24	3.99	205
賽	夏	族		100.00	55.16	44.84	-	38
雅	美	族		100.00	48.63	51.37	-	24
卑	南	族		100.00	44.34	53.60	2.06	61
鄒		族		100.00	41.69	55.31	3.00	24
邵		族		-	-	-	-	3
噶	馬	蘭	族	100.00	47.23	52.77	-	7
太	魯	閣	族	100.00	63.39	33.77	2.84	83
<b>行</b>	<b>政</b>	<b>區</b>	<b>域</b>					
臺	灣	地	區	100.00	47.70	49.44	2.86	1,931
臺	灣		省	100.00	48.45	48.76	2.79	1,817
	山	地	鄉	100.00	48.83	48.46	2.71	671
	平地	原住民	鄉鎮市	100.00	47.44	49.72	2.84	544
	非	原住民	鄉鎮市	100.00	48.94	48.24	2.83	603
臺	北		市	100.00	35.35	60.26	4.39	79
高	雄		市	100.00	36.49	60.36	3.16	35
金	馬	地	區	-	-	-	-	-
<b>統</b>	<b>計</b>	<b>區</b>	<b>域</b>					
	北	部	地	100.00	48.21	49.74	2.05	600
	中	部	地	100.00	49.28	47.29	3.43	317
	南	部	地	100.00	43.79	53.13	3.08	337
	東	部	地	100.00	48.46	48.33	3.20	676
	金	馬	地	-	-	-	-	-

**表B43 台灣原住民參加職業訓練後沒有從事相關工作的原因 按人口特性分**

單位：%

				沒有工作機會	身體狀況不佳	沒有證照，無法被僱用	改變對就業的看法	家務太忙	酬勞太低福利差	工作繁重無法勝任	因原住民身分被歧視
<b>總性</b>				<b>26.39</b>	<b>6.19</b>	<b>10.03</b>	<b>5.76</b>	<b>13.23</b>	<b>5.30</b>	<b>3.43</b>	<b>1.64</b>
<b>計別</b>											
男				28.48	6.20	9.76	6.32	4.79	9.51	3.52	2.36
女				25.00	6.18	10.21	5.39	18.87	2.49	3.38	1.16
<b>年 齡</b>											
15	～	19	歲	23.41	-	4.17	12.72	7.69	-	-	2.75
20	～	24	歲	24.73	5.46	11.96	10.08	8.52	4.27	2.29	1.22
25	～	29	歲	22.61	5.42	12.13	9.89	12.82	7.43	0.70	0.68
30	～	34	歲	30.15	7.09	8.31	2.23	19.01	3.14	3.15	0.75
35	～	39	歲	27.07	5.21	8.53	1.67	17.29	5.13	2.47	1.22
40	～	44	歲	27.69	4.63	13.53	6.71	16.36	5.13	6.35	2.96
45	～	49	歲	27.68	7.99	7.44	4.68	5.86	9.02	2.53	3.87
50	～	54	歲	31.50	10.70	9.94	3.50	14.50	5.55	9.83	-
55	～	59	歲	24.21	9.83	13.59	-	5.51	11.14	-	-
60	～	64	歲	14.17	6.36	6.01	-	22.15	-	11.60	-
65	歲或	以上		7.41	38.31	19.84	-	-	8.17	15.12	-
<b>教 育 程 度</b>											
國			小	28.35	12.67	7.49	1.51	13.28	3.75	5.75	0.75
國	( 初 )		中	25.53	8.10	15.98	5.05	18.52	8.38	2.31	1.37
高	中		職	28.21	3.79	8.79	7.76	12.32	5.15	3.35	1.53
專			科	24.21	0.86	6.14	2.64	5.42	3.72	3.95	2.72
大	學	以	上	12.81	9.76	8.17	8.60	11.04	-	1.87	4.41
<b>婚 姻 狀 況</b>											
未			婚	25.01	6.66	11.26	11.05	4.10	5.05	1.39	2.44
有	配		偶	27.48	5.17	9.49	3.55	17.75	5.58	4.18	1.46
離	婚	、	分	20.17	14.82	10.02	3.06	7.13	5.36	4.69	-
喪			偶	26.19	9.89	9.34	3.84	17.03	2.35	5.91	-
<b>個 人 月 收 入</b>											
未	滿	1	萬 元	20.83	7.79	7.26	3.09	22.55	2.23	2.18	0.34
1	萬 元	至	未滿2萬 元	25.04	9.30	10.05	3.71	15.93	2.15	2.82	2.60
2	萬 元	至	未滿3萬 元	31.80	5.68	13.20	7.12	14.65	2.79	1.75	2.66
3	萬 元	至	未滿4萬 元	31.10	2.66	11.70	6.86	5.21	6.71	5.78	2.63
4	萬 元	至	未滿5萬 元	19.06	6.06	8.77	6.49	7.59	10.48	6.26	1.61
5	萬 元	至	未滿6萬 元	16.03	-	4.23	12.68	4.99	14.29	7.04	4.02
6	萬 元	至	未滿7萬 元	16.65	15.11	5.70	-	4.16	35.83	-	-
7	萬 元	或	以 上	19.82	-	12.63	27.31	3.11	6.93	2.31	-

表B43 台灣原住民參加職業訓練後沒有從事相關工作的原因 按人口特性分(續)

單位：%

				結婚或生育	工作地點離住處太遠	家人生病	找不到與訓練相關的工作	其他	拒答	樣本數(人)
<b>總性</b>				<b>4.07</b>	<b>5.84</b>	<b>1.12</b>	<b>19.58</b>	<b>16.54</b>	<b>4.57</b>	<b>954</b>
<b>別</b>										
男				-	5.71	1.09	22.38	16.75	5.42	383
女				6.79	5.93	1.13	17.71	16.40	4.01	573
<b>年 齡</b>										
15	~	19	歲	-	2.64	-	19.34	38.20	5.80	62
20	~	24	歲	7.53	9.92	-	20.37	17.79	8.70	114
25	~	29	歲	4.67	5.34	1.27	22.02	12.20	5.01	127
30	~	34	歲	9.47	3.03	0.80	16.21	17.41	2.20	129
35	~	39	歲	7.27	6.48	1.67	22.98	11.35	3.50	154
40	~	44	歲	0.64	7.74	2.10	18.09	10.40	4.48	151
45	~	49	歲	-	2.47	0.46	20.75	22.96	2.44	114
50	~	54	歲	-	1.99	-	20.17	15.62	7.24	61
55	~	59	歲	-	18.39	3.76	13.93	16.44	6.07	20
60	~	64	歲	-	9.13	6.92	10.69	18.31	-	14
65	歲	或	以上	-	15.76	-	-	14.05	3.86	9
<b>教 育 程 度</b>										
國			小	2.77	6.60	0.54	18.63	10.96	5.03	143
國	( 初 )		中	3.25	5.89	2.75	23.84	10.35	2.37	227
高	中		職	5.34	6.36	0.58	18.70	17.24	4.26	447
專			科	3.12	2.95	-	17.72	30.24	8.18	88
大	學	以	上	1.87	3.93	2.05	14.25	29.75	9.56	52
<b>婚 姻 狀 況</b>										
未			婚	0.49	6.02	0.74	22.00	22.16	5.88	283
有	配		偶	6.06	6.22	1.14	18.62	13.93	4.10	599
離	婚	、	居	2.98	-	2.58	24.41	14.12	5.28	41
喪			偶	-	4.63	2.16	10.54	18.69	1.01	34
<b>個 人 月 收 入</b>										
未	滿	1	萬 元	9.53	4.89	1.55	15.32	21.14	4.35	251
1	萬 元	至	未滿2萬 元	0.81	6.41	4.44	18.18	16.98	3.05	89
2	萬 元	至	未滿3萬 元	4.45	7.22	1.36	25.28	8.82	4.29	208
3	萬 元	至	未滿4萬 元	1.49	6.76	-	26.08	15.71	5.99	151
4	萬 元	至	未滿5萬 元	1.47	5.07	-	20.33	16.68	4.05	95
5	萬 元	至	未滿6萬 元	-	0.99	-	8.72	26.67	10.57	37
6	萬 元	至	未滿7萬 元	-	9.16	-	11.65	16.74	5.81	20
7	萬 元	或	以上	-	-	-	11.49	23.33	-	22

**表B43-1 台灣原住民參加職業訓練後沒有從事相關工作的原因 按工作狀況分**

單位：％

	沒有工作機會	身體狀況不佳	沒有證照，無法被僱用	改變對就業的看法	家務太忙	酬勞太低福利差	工作繁重無法勝任	因原住民身分被歧視
<b>總計</b>	<b>26.39</b>	<b>6.19</b>	<b>10.03</b>	<b>5.76</b>	<b>13.23</b>	<b>5.30</b>	<b>3.43</b>	<b>1.64</b>
<b>職業</b>								
民意代表、行政主管	-	-	31.20	8.21	-	5.51	7.00	-
專業人員	32.65	7.96	3.58	13.37	3.39	-	5.53	-
技術員及助理專業人員	26.47	2.69	0.93	10.11	-	12.25	13.19	-
事務工作人員	25.11	3.39	14.43	5.04	8.13	-	5.23	4.56
服務工作人員及售貨員	27.63	3.21	10.70	8.48	10.64	3.94	1.47	0.90
農林漁牧工作人員	32.18	4.11	10.88	4.04	27.70	1.36	2.01	2.03
技術工及有關工作人員	40.36	10.16	16.51	4.21	4.38	8.73	1.87	5.24
機械設備操作工及組裝工	31.24	3.30	6.67	5.08	1.87	20.06	1.58	-
非技術工及體力工	20.52	2.43	15.06	6.41	10.47	10.82	6.08	2.90
不知道	23.59	-	-	19.96	13.55	-	-	-
拒答	-	-	-	-	-	-	-	-
<b>無工作者</b>	<b>22.01</b>	<b>10.56</b>	<b>7.31</b>	<b>3.57</b>	<b>20.45</b>	<b>1.79</b>	<b>2.36</b>	<b>0.28</b>
<b>行業</b>								
農、林、漁、牧業	30.49	5.63	12.13	3.37	24.63	1.13	4.18	2.66
礦業及土石採取業	29.86	-	-	-	8.75	7.81	10.81	-
製造業	37.51	1.45	7.39	12.14	5.80	11.27	2.33	-
水電燃氣業	-	-	-	-	-	-	-	-
營造業	22.97	10.91	15.75	3.25	-	12.57	5.07	6.41
批發及零售業	23.90	2.53	25.82	8.16	9.15	-	-	-
住宿及餐飲業	25.10	-	2.46	12.06	4.18	4.45	-	-
運輸、倉儲及通信業	36.61	2.40	4.75	-	8.43	21.26	8.81	7.34
金融及保險業	17.67	-	5.37	-	-	-	10.99	-
不動產及租賃業	74.70	17.21	-	-	-	-	-	-
專業、科學及技術服務業	32.31	1.65	7.92	12.09	6.10	-	7.49	4.92
教育服務業	25.42	-	8.60	9.99	6.21	3.22	-	-
醫療保健及社會福利服務業	34.68	8.96	8.58	-	11.33	-	-	-
文化、運動及休閒服務業	23.58	5.99	15.10	6.97	8.37	12.40	4.27	2.30
其他服務業	20.93	1.39	12.82	6.41	14.63	4.78	6.97	1.19
公共行政業	20.60	1.37	12.61	6.31	15.70	4.71	6.86	1.17
<b>無工作者</b>	<b>22.01</b>	<b>10.56</b>	<b>7.31</b>	<b>3.57</b>	<b>20.45</b>	<b>1.79</b>	<b>2.36</b>	<b>0.28</b>



**表B43-1 台灣原住民參加職業訓練後沒有從事相關工作的原因 按工作狀況分(續一)**

單位：%

	結婚或生育	工作地點離住處太遠	家人生病	找不到與訓練相關的工作	其他	拒答	樣本數(人)
<b>總計</b>	<b>4.07</b>	<b>5.84</b>	<b>1.12</b>	<b>19.58</b>	<b>16.54</b>	<b>4.57</b>	<b>954</b>
<b>職業</b>							
民意代表、行政主管	-	-	-	16.21	40.44	2.44	11
專業人員	3.39	3.95	-	19.06	17.45	8.51	29
技術員及助理專業人員	-	1.87	-	18.29	22.21	2.19	47
事務工作人員	-	5.22	1.97	23.94	22.17	4.90	54
服務工作人員及售貨員	5.74	7.35	-	22.85	17.47	4.87	155
農林漁牧工作人員	1.25	8.88	7.25	21.07	6.45	0.51	79
技術工及有關工作人員	1.32	2.77	-	12.87	10.56	7.59	80
機械設備操作工及組裝工	1.38	7.27	-	30.41	11.40	2.73	52
非技術工及體力工	2.30	10.77	-	21.42	12.98	4.50	129
不知道	-	-	-	-	-	42.89	5
拒答	-	-	-	-	-	-	2
<b>無工作者</b>	<b>7.77</b>	<b>4.34</b>	<b>1.25</b>	<b>16.76</b>	<b>19.94</b>	<b>4.06</b>	<b>314</b>
<b>行業</b>							
農、林、漁、牧業	1.04	8.55	6.05	22.73	8.55	0.43	94
礦業及土石採取業	-	8.49	-	28.31	29.70	4.59	10
製造業	4.58	3.71	-	21.25	6.94	5.12	81
水電燃氣業	-	-	-	-	-	-	4
營造業	1.54	4.62	-	20.57	14.13	1.65	69
批發及零售業	-	8.85	-	16.52	15.33	10.78	41
住宿及餐飲業	11.91	3.24	-	25.00	19.86	5.31	39
運輸、倉儲及通信業	-	11.19	-	29.17	1.44	3.13	23
金融及保險業	-	-	-	39.78	12.59	13.61	8
不動產及租賃業	-	-	-	24.97	-	8.10	8
專業、科學及技術服務業	-	-	3.52	17.50	27.29	8.91	30
教育服務業	-	6.39	-	37.21	12.47	3.47	35
醫療保健及社會福利服務業	-	19.46	-	29.58	18.44	6.13	20
文化、運動及休閒服務業	1.30	6.72	-	14.19	21.47	5.28	104
其他服務業	5.14	9.59	-	14.82	19.22	6.80	77
公共行政業	5.06	10.35	-	15.50	18.91	6.05	78
<b>無工作者</b>	<b>7.77</b>	<b>4.34</b>	<b>1.25</b>	<b>16.76</b>	<b>19.94</b>	<b>4.06</b>	<b>314</b>

**表B43-2 台灣原住民參加職業訓練後沒有從事相關工作的原因 按  
族別及地區別分**

單位：%

				沒有工 作機會	身體狀 況不佳	沒有證 照，無 法被僱 用	改變對 就業的 看法	家務太 忙	酬勞太 低福利 差	工作繁 重無法 勝任	因原住 民身分 被歧視
<b>總</b>	<b>計</b>			<b>26.39</b>	<b>6.19</b>	<b>10.03</b>	<b>5.76</b>	<b>13.23</b>	<b>5.30</b>	<b>3.43</b>	<b>1.64</b>
<b>種</b>	<b>族</b>										
	阿	美	族	29.35	7.43	10.98	6.31	10.23	8.09	2.32	1.47
	泰	雅	族	20.71	6.54	11.48	5.89	16.25	3.49	4.67	2.11
	排	灣	族	25.63	3.74	10.71	1.90	13.65	4.23	4.91	0.66
	魯	凱	族	22.90	18.23	3.50	4.64	9.38	-	-	-
	布	農	族	34.60	4.43	6.26	5.35	16.89	6.11	3.95	1.30
	賽	夏	族	15.23	-	4.92	14.54	15.46	-	7.59	9.96
	雅	美	族	26.44	8.81	-	-	42.74	-	-	-
	卑	南	族	25.61	-	12.50	11.57	4.01	3.46	-	-
	鄒		族	28.74	7.24	8.62	-	16.45	-	11.13	17.95
	邵		族	55.69	-	44.31	-	-	-	-	-
	噶	馬	蘭	14.09	-	45.58	45.58	40.33	-	-	-
	太	魯	閣	6.73	4.70	6.49	11.48	11.23	2.75	3.45	-
<b>行</b>	<b>政</b>	<b>區</b>	<b>域</b>								
臺	灣	地	區	26.39	6.19	10.03	5.76	13.23	5.30	3.43	1.64
臺		灣	省	27.30	6.41	9.70	5.33	13.57	5.35	3.56	1.57
	山	地	鄉	26.00	7.07	10.43	3.91	16.03	3.09	5.04	1.75
	平	地	原住民鄉鎮市	34.68	6.96	9.97	6.74	10.48	3.60	2.34	0.52
	非	原	住民鄉鎮市	21.90	5.18	8.63	5.61	13.70	9.50	3.03	2.36
臺		北	市	14.65	2.32	16.89	5.77	8.62	5.62	-	3.61
高		雄	市	14.56	5.41	8.43	24.02	9.18	2.51	5.98	-
金	馬	地	區	-	-	-	-	-	-	-	-
<b>統</b>	<b>計</b>	<b>區</b>	<b>域</b>								
	北	部	地	21.92	7.09	12.54	5.29	10.26	9.85	2.61	2.49
	中	部	地	24.82	2.97	8.40	6.95	20.80	2.33	5.57	1.26
	南	部	地	24.48	3.55	8.28	5.50	15.07	2.74	4.80	2.21
	東	部	地	32.27	8.31	9.46	5.79	11.45	3.92	2.45	0.72
金	馬	地	區	-	-	-	-	-	-	-	-

表B43-2 台灣原住民參加職業訓練後沒有從事相關工作的原因 按族別及地區別分(續)

單位：%

			結婚或生育	工作地點離住處太遠	家人生病	找不到與訓練相關的工作	其他	拒答	樣本數(人)
<b>總計</b>	<b>族</b>		<b>4.07</b>	<b>5.84</b>	<b>1.12</b>	<b>19.58</b>	<b>16.54</b>	<b>4.57</b>	<b>954</b>
阿	美	族	3.59	3.77	0.98	18.57	18.84	4.16	354
泰	雅	族	2.34	9.56	2.06	15.92	18.53	3.00	180
排	灣	族	6.28	6.73	0.48	24.02	14.19	4.33	161
魯	凱	族	-	9.69	-	21.62	21.14	9.54	36
布	農	族	0.85	6.01	0.63	17.21	9.70	5.10	115
賽	夏	族	19.22	-	-	5.27	25.85	1.82	17
雅	美	族	30.89	8.42	8.31	8.31	-	-	12
卑	南	族	8.58	-	3.03	40.59	15.82	5.08	33
鄒		族	-	6.82	-	13.46	25.90	5.75	13
邵		族	-	-	-	55.69	-	-	2
噶	馬	蘭	-	-	-	-	-	-	4
太	魯	閣	3.45	7.28	-	29.64	12.09	16.21	28
<b>行政區域</b>									
臺	灣	地區	4.07	5.84	1.12	19.58	16.54	4.57	956
臺	灣	省	4.29	6.23	1.02	20.13	15.75	4.24	888
山	地	鄉	3.89	10.98	1.42	21.64	11.42	4.90	326
平地	原住民	鄉鎮市	3.27	4.29	0.77	23.87	16.33	2.80	270
非	原住民	鄉鎮市	5.69	2.70	0.82	14.96	20.07	4.84	291
臺	北	市	1.73	-	2.24	14.76	27.91	11.40	47
高	雄	市	-	2.68	2.51	7.41	24.37	3.20	21
金	馬	地區	-	-	-	-	-	-	-
<b>統計區域</b>									
北	部	地區	5.42	3.78	1.51	16.91	20.51	5.04	299
中	部	地區	1.85	9.57	1.17	13.93	14.01	5.74	150
南	部	地區	5.60	6.63	0.29	20.77	13.50	5.76	181
東	部	地區	3.01	5.57	1.19	23.96	15.75	2.94	327
金	馬	地區	-	-	-	-	-	-	-

表B44 台灣原住民想不想參加職業訓練 按人口特性分

單位：%

				總計	不想參加	想參加	拒答	樣本數(人)
<b>總性計別</b>				<b>100.00</b>	<b>68.39</b>	<b>23.49</b>	<b>8.12</b>	<b>25,868</b>
男				100.00	69.31	22.51	8.18	12,356
女				100.00	67.54	24.39	8.07	13,512
<b>年 齡</b>								
15	～	19	歲	100.00	71.21	25.18	3.60	3,079
20	～	24	歲	100.00	63.24	28.60	8.15	2,849
25	～	29	歲	100.00	60.66	28.77	10.57	2,774
30	～	34	歲	100.00	60.96	28.59	10.45	2,811
35	～	39	歲	100.00	60.25	29.25	10.50	3,096
40	～	44	歲	100.00	60.47	28.02	11.51	2,787
45	～	49	歲	100.00	67.06	22.31	10.63	2,617
50	～	54	歲	100.00	72.33	19.97	7.69	1,698
55	～	59	歲	100.00	79.02	16.31	4.67	1,102
60	～	64	歲	100.00	88.18	8.43	3.39	981
65	歲或	以上		100.00	97.87	0.63	1.50	2,074
<b>教 育 程 度</b>								
國			小	100.00	80.00	15.93	4.06	8,052
國	( 初 )		中	100.00	61.75	29.72	8.52	5,706
高	中		職	100.00	61.04	27.94	11.01	8,644
專			科	100.00	66.81	21.83	11.36	1,845
大	學	以	上	100.00	74.98	17.27	7.75	1,621
<b>婚 姻 狀 況</b>								
未			婚	100.00	66.82	26.01	7.16	8,599
有	配		偶	100.00	67.94	23.03	9.03	14,642
離	婚	、	分	100.00	62.26	28.35	9.39	1,147
喪			偶	100.00	86.61	9.71	3.68	1,480
<b>個 人 月 收 入</b>								
未	滿	1	萬 元	100.00	71.94	22.61	5.46	7,372
1	萬 元	至	未 滿 2 萬 元	100.00	74.43	20.18	5.39	3,396
2	萬 元	至	未 滿 3 萬 元	100.00	61.20	28.87	9.94	4,088
3	萬 元	至	未 滿 4 萬 元	100.00	65.89	24.25	9.86	3,777
4	萬 元	至	未 滿 5 萬 元	100.00	65.38	22.92	11.70	2,239
5	萬 元	至	未 滿 6 萬 元	100.00	66.17	21.59	12.24	905
6	萬 元	至	未 滿 7 萬 元	100.00	69.92	18.81	11.27	498
7	萬 元	或	以 上	100.00	69.02	16.93	14.05	497

表B44-1 台灣原住民想不想參加職業訓練 按工作狀況分

單位：%

	總計	不想參加	想參加	拒答	樣本數(人)
<b>總計</b>	<b>100.00</b>	<b>68.39</b>	<b>23.49</b>	<b>8.12</b>	<b>25,868</b>
民意代表、行政主管	100.00	70.16	13.25	16.59	229
專業人員	100.00	71.81	18.22	9.97	902
技術員及助理專業人員	100.00	61.36	25.16	13.48	803
事務工作人員	100.00	61.19	25.11	13.70	794
服務工作人員及售貨員	100.00	62.96	23.69	13.35	2,911
農林漁牧工作人員	100.00	70.21	23.80	5.98	2,596
技術工及有關工作人員	100.00	61.34	27.87	10.78	2,414
機械設備操作工及組裝工	100.00	67.98	23.93	8.09	1,948
非技術工及體力工	100.00	62.09	29.47	8.44	2,795
無工作者	100.00	73.75	21.08	5.17	10,293
不知道	100.00	70.61	19.01	10.38	115
拒答	100.00	50.84	28.17	20.99	69
<b>行業</b>					
農、林、漁、牧業	100.00	69.42	24.21	6.36	3,003
礦業及土石採取業	100.00	67.39	21.34	11.27	186
製造業	100.00	64.78	26.85	8.37	2,562
水電燃氣業	100.00	62.72	20.76	16.52	171
營造業	100.00	63.18	27.20	9.62	2,103
批發及零售業	100.00	63.86	26.38	9.77	691
住宿及餐飲業	100.00	57.47	29.40	13.13	807
運輸、倉儲及通信業	100.00	69.59	21.40	9.01	969
金融及保險業	100.00	56.51	29.60	13.89	197
不動產及租賃業	100.00	82.67	13.63	3.69	21
專業、科學及技術服務業	100.00	64.05	23.48	12.47	287
教育服務業	100.00	71.56	16.80	11.64	555
醫療保健及社會福利服務業	100.00	65.43	20.38	14.19	686
文化、運動及休閒服務業	100.00	56.72	27.08	16.19	244
其他服務業	100.00	59.79	28.70	11.52	2,044
公共行政業	100.00	66.22	19.46	14.32	1,050
無工作者	100.00	73.75	21.08	5.17	10,293

表B44-2 台灣原住民想參加哪些職業訓練 按族別及地區別分

單位：%

				總計	不想參加	想參加	拒答	樣本數(人)
<b>總</b>	<b>計</b>			<b>100.00</b>	<b>68.39</b>	<b>23.49</b>	<b>8.12</b>	<b>25,868</b>
<b>族</b>	<b>別</b>							
阿	美	族		100.00	69.01	23.23	7.77	10,479
泰	雅	族		100.00	69.43	21.20	9.37	4,151
排	灣	族		100.00	68.11	24.42	7.47	4,767
魯	凱	族		100.00	71.66	18.32	10.02	648
布	農	族		100.00	63.71	28.70	7.58	2,924
賽	夏	族		100.00	70.14	18.72	11.14	358
雅	美	族		100.00	53.65	34.84	11.51	221
卑	南	族		100.00	69.79	18.21	12.00	540
鄒		族		100.00	67.58	24.39	8.03	343
邵		族		100.00	75.82	17.27	6.91	38
噶	馬	蘭	族	100.00	64.28	25.21	10.50	70
太	魯	閣	族	100.00	71.53	21.91	6.56	1,329
<b>行</b>	<b>政</b>	<b>區</b>	<b>域</b>					
臺	灣	地	區	100.00	68.38	23.50	8.12	25,857
臺	灣	省		100.00	68.49	23.48	8.03	24,744
山	地	鄉		100.00	68.67	23.70	7.63	9,547
平	地	原	住	民	鄉	鎮	市	7,844
非	原	住	民	鄉	鎮	市		7,354
臺	北	市		100.00	63.50	23.82	12.68	630
高	雄	市		100.00	68.65	24.08	7.27	483
金	馬	地	區	100.00	92.72	7.28	-	11
<b>統</b>	<b>計</b>	<b>區</b>	<b>域</b>					
北	部	地	區	100.00	64.47	26.70	8.82	7,230
中	部	地	區	100.00	65.35	24.69	9.96	3,385
南	部	地	區	100.00	70.03	22.83	7.13	5,130
東	部	地	區	100.00	71.34	21.15	7.51	10,111
金	馬	地	區	100.00	92.72	7.28	-	11

表B44-3 台灣原住民想要參加哪些職業訓練 按人口特性分

單位：%

				金屬、機械加工類	電機、電匠類	電子、儀表類	焊接、配管類	營建、木工類	電腦、資訊類	印刷、製版類
總性	計別			3.41	5.42	5.31	4.52	12.00	27.05	0.89
	男			6.97	11.52	9.14	9.51	24.93	22.84	0.99
	女			0.41	0.26	2.07	0.30	1.09	30.60	0.80
年	齡									
	15	～	19 歲	2.47	10.51	9.38	1.97	5.25	43.04	0.63
	20	～	24 歲	3.00	6.06	7.23	4.47	5.99	47.15	1.19
	25	～	29 歲	4.43	6.43	7.55	5.12	11.10	39.41	1.56
	30	～	34 歲	2.88	4.84	6.56	5.66	12.48	24.19	0.51
	35	～	39 歲	4.53	5.22	3.00	6.00	14.71	22.71	1.13
	40	～	44 歲	3.22	3.78	2.83	4.68	15.24	12.91	0.48
	45	～	49 歲	4.14	2.60	3.58	4.63	18.40	12.23	0.67
	50	～	54 歲	3.25	3.70	1.34	3.90	15.36	7.18	0.42
	55	～	59 歲	0.82	1.69	0.85	2.61	15.96	6.51	1.18
	60	～	64 歲	2.58	0.70	2.01	-	12.31	3.45	1.49
	65 歲或以上			-	-	-	3.81	-	-	-
教 育 程 度	國 小			4.20	2.43	1.85	3.62	16.28	4.01	0.48
	國 ( 初 ) 中			4.04	6.40	5.23	7.80	16.94	15.25	0.68
	高 中 職			3.23	6.56	7.21	3.89	8.91	37.85	1.25
	專 科			1.49	5.76	3.77	-	3.41	61.56	0.36
	大 學 以 上			0.26	2.75	7.40	0.65	1.36	61.27	1.57
婚 姻 狀 況	未 婚			4.05	8.67	9.19	5.06	11.01	40.02	1.00
	有 配 偶			3.12	3.58	3.10	4.22	12.86	20.43	0.81
	離 婚 、 分 居			3.07	3.84	2.65	5.85	13.55	15.30	0.52
	喪 偶			0.89	1.35	2.63	-	3.64	7.10	1.73
個 人 月 收 入	未 滿 1 萬 元			1.75	4.62	5.18	1.95	4.10	30.81	0.68
	1 萬 元 至 未 滿 2 萬 元			2.03	4.07	3.89	2.96	9.77	20.56	1.08
	2 萬 元 至 未 滿 3 萬 元			2.04	4.54	4.65	4.38	13.80	23.82	0.46
	3 萬 元 至 未 滿 4 萬 元			4.66	6.38	5.32	4.63	15.52	30.21	1.13
	4 萬 元 至 未 滿 5 萬 元			5.82	8.14	6.43	7.18	14.58	31.03	1.48
	5 萬 元 至 未 滿 6 萬 元			6.93	9.08	8.45	9.40	14.51	31.70	1.44
	6 萬 元 至 未 滿 7 萬 元			2.24	3.41	3.23	6.81	21.75	36.46	1.54
	7 萬 元 或 以 上			5.33	6.26	3.86	4.30	18.72	37.50	-

表B44-3 台灣原住民想要參加哪些職業訓練 按人口特性分(續一)

單位：%

		看護工作	清潔維護工作	車輪維修類	職業駕駛	文化產業技藝訓練類	民宿管理、餐飲服務類
<b>總性</b>	<b>計別</b>	<b>5.93</b>	<b>8.83</b>	<b>5.16</b>	<b>10.41</b>	<b>16.25</b>	<b>25.25</b>
	男	0.57	5.02	11.07	21.32	7.97	13.80
	女	10.44	12.05	0.17	1.21	23.24	34.91
<b>年</b>	<b>齡</b>						
15	～ 19 歲	3.44	1.16	8.69	5.84	14.52	28.00
20	～ 24 歲	3.40	3.08	6.65	8.11	12.95	21.93
25	～ 29 歲	5.07	3.35	4.78	12.49	12.72	22.59
30	～ 34 歲	4.69	5.00	5.64	12.80	16.93	24.46
35	～ 39 歲	6.68	8.89	5.82	13.68	17.14	26.61
40	～ 44 歲	9.17	13.70	3.54	10.72	16.92	27.46
45	～ 49 歲	9.52	17.77	2.22	8.61	17.07	28.51
50	～ 54 歲	8.35	23.54	3.66	11.73	18.82	23.69
55	～ 59 歲	5.88	24.08	1.04	8.63	29.38	26.21
60	～ 64 歲	1.23	22.39	0.96	6.17	26.09	11.26
65	歲或以上	-	22.40	-	4.23	51.85	23.60
<b>教 育 程 度</b>							
國 小		10.27	23.81	2.81	9.84	19.42	25.49
國 ( 初 ) 中		7.07	9.96	6.84	14.86	15.90	24.27
高 中		3.62	2.45	6.20	9.86	14.05	26.64
專 科		4.89	0.45	1.49	3.06	16.50	26.20
大 學 以 上		0.51	0.50	1.98	1.37	22.51	16.70
<b>婚 姻 狀 況</b>							
未 婚		3.03	2.71	7.19	9.86	12.31	21.68
有 配 偶		7.40	11.80	3.96	10.93	18.89	27.03
離 婚 、 分 居		6.57	11.55	5.25	12.89	13.96	28.54
喪 偶		14.83	28.46	1.37	1.05	20.96	31.55
<b>個 人 月 收 入</b>							
未 滿 1 萬 元		7.45	9.53	3.52	4.05	20.51	30.47
1萬元至未滿2萬元		6.88	14.92	4.77	10.18	17.07	27.08
2萬元至未滿3萬元		6.81	9.78	3.68	10.95	18.99	27.04
3萬元至未滿4萬元		4.93	6.31	5.82	12.63	12.06	21.56
4萬元至未滿5萬元		1.42	3.08	9.53	22.50	8.52	23.54
5萬元至未滿6萬元		4.93	1.69	8.38	15.17	13.51	19.16
6萬元至未滿7萬元		2.41	2.79	5.52	10.41	14.34	13.78
7 萬 元 或 以 上		3.37	3.16	4.73	11.18	15.27	20.09



表B44-3 台灣原住民想要參加哪些職業訓練 按人口特性分(續二)

單位：%

		美容、美髮類	居家服務類	園藝、造景	其他	拒答	樣本數(人)
總性	計別	12.84	8.40	7.47	4.94	2.36	6,077
	男	0.91	0.52	7.17	4.96	3.02	2,781
	女	22.90	15.05	7.72	4.93	1.81	3,296
年	齡						
15	～ 19 歲	18.33	3.20	2.79	4.58	2.53	775
20	～ 24 歲	18.09	6.48	3.46	6.95	0.78	815
25	～ 29 歲	14.21	6.85	6.13	6.07	2.58	798
30	～ 34 歲	13.13	9.35	10.04	4.23	2.16	804
35	～ 39 歲	13.08	9.72	8.66	3.47	2.70	906
40	～ 44 歲	9.65	11.30	9.15	4.48	2.96	781
45	～ 49 歲	7.92	13.03	10.85	3.80	1.32	584
50	～ 54 歲	5.06	9.93	9.58	5.03	4.04	339
55	～ 59 歲	6.32	6.62	10.67	5.57	2.47	180
60	～ 64 歲	0.91	6.19	11.46	11.19	7.70	83
65	歲或以上	18.49	-	-	5.40	-	13
教 育 程 度							
國 小		8.94	14.64	9.47	4.57	2.72	1,283
國 ( 初 ) 中		15.89	8.94	8.74	3.15	2.02	1,696
高 中 職		14.28	6.16	6.12	4.79	2.23	2,415
專 科		8.46	3.51	5.92	9.68	2.93	403
大 學 以 上		6.07	2.85	4.44	12.01	3.19	280
婚 姻 狀 況							
未 婚		11.94	3.91	3.83	6.44	2.32	2,237
有 配 偶		13.49	11.16	9.44	4.18	2.29	3,371
離 婚 、 分 居		13.90	7.97	10.91	2.67	3.14	325
喪 偶		9.04	14.57	10.02	4.48	3.02	144
個 人 月 收 入							
未 滿 1 萬 元		18.97	12.08	6.73	5.07	2.23	1,667
1萬元至未滿2萬元		11.28	9.67	9.48	5.24	2.17	685
2萬元至未滿3萬元		12.89	8.87	8.73	4.75	2.11	1,180
3萬元至未滿4萬元		11.15	5.11	7.41	4.74	2.62	916
4萬元至未滿5萬元		6.19	3.07	6.81	5.12	2.23	513
5萬元至未滿6萬元		2.35	3.49	8.05	4.95	0.62	195
6萬元至未滿7萬元		10.80	4.71	7.33	11.05	5.18	94
7 萬 元 或 以 上		8.30	7.62	-	9.31	1.85	84

表B44-4 台灣原住民想要參加哪些職業訓練 按工作狀況分

單

	金屬、 機械加 工類	電機、 電匠類	電子、 儀表類	焊接、 配管類	營建、 木工類	電腦、 資訊類	印刷、 製版類
<b>總計</b>	<b>3.41</b>	<b>5.42</b>	<b>5.31</b>	<b>4.52</b>	<b>12.00</b>	<b>27.05</b>	<b>0.89</b>
<b>職業</b>							
民意代表、行政主管	10.90	1.62	1.11	7.42	14.10	59.98	-
專業人員	0.63	1.90	2.51	1.15	0.77	51.73	0.49
技術員及助理專業人員	2.81	6.06	5.02	4.15	3.22	48.83	1.40
事務工作人員	1.53	4.37	5.81	1.07	2.56	54.30	0.72
服務工作人員及售貨員	1.53	4.63	4.03	2.77	3.33	29.62	0.71
農林漁牧工作人員	3.27	3.18	2.01	4.52	18.74	8.48	0.89
技術工及有關工作人員	7.71	8.12	7.49	11.13	33.98	17.80	1.27
機械設備操作工及組裝工	6.84	7.67	10.78	8.23	11.85	34.78	1.23
非技術工及體力工	3.70	6.46	5.26	6.45	17.78	15.99	1.18
無工作者	2.22	5.04	5.11	2.14	6.36	30.10	0.66
不知道	-	-	5.56	-	11.20	30.26	-
拒答	4.62	-	-	-	12.31	19.06	-
<b>行業</b>							
農、林、漁、牧業	4.20	3.37	2.06	5.25	20.37	7.81	0.92
礦業及土石採取業	6.25	12.17	2.14	9.40	14.15	14.23	3.24
製造業	8.03	7.60	11.92	8.06	7.62	38.02	1.78
水電燃氣業	-	33.40	36.41	12.87	8.88	22.27	-
營造業	6.28	7.58	4.47	12.04	51.26	12.19	0.98
批發及零售業	1.40	3.97	3.74	3.58	3.68	36.95	0.55
住宿及餐飲業	-	2.99	1.30	0.70	1.76	25.77	0.29
運輸、倉儲及通信業	1.68	9.08	7.13	5.70	8.36	23.45	0.33
金融及保險業	1.97	11.83	-	1.97	2.43	57.97	-
不動產及租賃業	51.28	-	-	-	51.28	-	-
專業、科學及技術服務業	5.01	6.98	3.00	3.76	5.23	55.13	-
教育服務業	-	-	3.86	-	0.73	48.25	1.71
醫療保健及社會福利服務業	1.40	3.13	3.15	1.44	0.78	37.50	0.69
文化、運動及休閒服務業	2.68	10.30	6.61	2.74	5.07	30.29	-
其他服務業	2.87	3.99	5.14	3.72	5.68	25.02	1.49
公共行政業	1.07	1.74	2.90	3.87	7.56	37.65	-
無工作者	2.22	5.04	5.11	2.14	6.36	30.10	0.66

表B44-4 台灣原住民想要參加哪些職業訓練 按工作狀況分(續一)

	看護工作	清潔維護工作	車輪維修類	職業駕駛	文化產業技藝訓練類	民宿管理、餐飲服務類
<b>總計</b>	<b>5.93</b>	<b>8.83</b>	<b>5.16</b>	<b>10.41</b>	<b>16.25</b>	<b>25.25</b>
<b>職業</b>						
民意代表、行政主管	-	-	-	-	10.77	20.98
專業人員	5.85	-	2.70	1.80	22.85	23.34
技術員及助理專業人員	5.86	0.45	5.43	10.14	16.26	21.79
事務工作人員	2.56	1.96	-	3.88	21.70	23.08
服務工作人員及售貨員	5.79	4.88	2.37	6.90	13.54	36.73
農林漁牧工作人員	6.12	17.43	5.74	14.37	21.80	24.11
技術工及有關工作人員	1.03	3.68	8.32	14.35	8.70	13.98
機械設備操作工及組裝工	2.87	1.86	12.22	28.93	7.85	16.89
非技術工及體力工	8.02	15.98	5.23	13.60	14.97	21.42
無工作者	7.73	10.22	4.09	5.39	19.08	29.52
不知道	8.43	11.09	6.73	16.86	17.85	21.64
拒答	-	6.31	-	5.74	32.64	15.31
<b>行業</b>						
農、林、漁、牧業	5.78	17.23	5.56	14.24	19.77	24.27
礦業及土石採取業		12.44	4.26	31.86	7.04	19.41
製造業	4.07	2.99	4.78	11.40	13.29	20.81
水電燃氣業	-	2.92	6.11	11.20	1.92	2.71
營造業	1.80	5.42	7.82	18.73	7.80	10.41
批發及零售業	4.54	3.89	2.72	11.00	9.87	30.71
住宿及餐飲業	5.23	3.36	2.21	3.65	11.64	61.43
運輸、倉儲及通信業	-	1.46	20.42	51.46	9.14	11.76
金融及保險業	-	-	4.88	4.63	10.15	16.11
不動產及租賃業	-	-	-	-	-	-
專業、科學及技術服務業	3.61	3.61	6.80	6.33	9.68	16.52
教育服務業	6.60	0.72	-	0.73	29.65	26.45
醫療保健及社會福利服務業	18.81	5.96	1.45	2.64	21.88	24.85
文化、運動及休閒服務業	3.49	-	6.88	4.54	33.90	24.18
其他服務業	7.05	12.36	5.31	8.80	15.87	23.34
公共行政業	6.34	14.71	2.55	4.28	19.47	23.12
無工作者	7.73	10.22	4.09	5.39	19.08	29.52

表B44-4 台灣原住民想要參加哪些職業訓練 按工作狀況分(續二)

單位：%

	美容、美髮類	居家服務類	園藝、造景	其他	拒答	樣本數(人)
<b>總計</b>	<b>12.84</b>	<b>8.40</b>	<b>7.47</b>	<b>4.94</b>	<b>2.36</b>	<b>6,077</b>
<b>職業</b>						
民意代表、行政主管	14.08	3.67	4.55	9.85	1.42	30
專業人員	9.14	7.05	7.98	8.58	1.85	164
技術員及助理專業人員	3.22	7.84	3.14	10.08	3.16	202
事務工作人員	10.68	5.28	12.87	7.29	2.34	199
服務工作人員及售貨員	22.44	7.74	5.14	3.69	2.67	689
農林漁牧工作人員	6.78	9.88	18.28	6.02	2.44	618
技術工及有關工作人員	5.32	2.36	4.73	4.02	2.04	673
機械設備操作工及組裝工	10.24	3.31	2.51	2.07	1.06	466
非技術工及體力工	8.81	10.41	8.52	4.25	3.19	824
無工作者	17.45	10.92	6.53	5.15	2.14	2,170
不知道	-	12.46	5.56	2.67	9.85	22
拒答	9.57	1.35	11.44	9.45	11.35	19
<b>行業</b>						
農、林、漁、牧業	6.42	9.07	17.34	5.65	2.60	727
礦業及土石採取業		6.22	12.22	-	7.22	40
製造業	13.23	5.35	3.73	4.01	2.11	688
水電燃氣業	-	-	9.17	4.99	0.83	36
營造業	2.61	3.33	4.95	2.96	2.98	572
批發及零售業	17.73	10.39	3.00	5.18	2.78	182
住宿及餐飲業	13.37	5.21	6.31	3.30	2.92	237
運輸、倉儲及通信業	3.15	0.31	5.33	1.03	1.08	207
金融及保險業	6.68	2.25	4.22	7.99	7.19	58
不動產及租賃業	-	-	-	-	-	3
專業、科學及技術服務業	15.11	4.90	6.41	13.28	2.57	67
教育服務業	7.07	9.31	16.79	8.91	4.07	93
醫療保健及社會福利服務業	8.56	19.44	8.09	4.03	2.22	140
文化、運動及休閒服務業	19.20	6.33	2.18	7.23	1.19	66
其他服務業	20.32	9.42	6.58	6.01	2.10	587
公共行政業	6.18	8.51	9.15	7.03	1.71	204
無工作者	17.45	10.92	6.53	5.15	2.14	2,170

表B44-5 台灣原住民想要參加哪些職業訓練 按族別及地區別分

單位：%

			金屬、 機械加工類	電機、 電匠類	電子、 儀表類	焊接、 配管類	營建、 木工類	電腦、 資訊類	印刷、 製版類	看護工 作	清潔維 護工作	樣本數 (人)
<b>總 族</b>	<b>計 別</b>		<b>3.41</b>	<b>5.42</b>	<b>5.31</b>	<b>4.52</b>	<b>12.00</b>	<b>27.05</b>	<b>0.89</b>	<b>5.93</b>	<b>8.83</b>	<b>6,077</b>
	阿 美 族		3.24	6.11	5.96	5.21	12.10	30.42	1.13	4.90	6.04	2,434
	泰 雅 族		2.81	5.17	5.00	2.91	6.40	27.22	1.19	6.00	12.19	880
	排 灣 族		4.16	5.79	4.58	3.93	13.75	23.38	0.40	6.17	10.94	1,164
	魯 凱 族		2.67	5.35	2.71	4.72	7.07	25.53	-	1.50	10.01	119
	布 農 族		4.77	4.69	4.89	3.99	14.86	25.26	0.67	8.86	9.13	839
	賽 夏 族		-	7.69	7.81	0.83	1.19	26.83	3.22	1.73	15.97	67
	雅 美 族		2.99	4.55	4.55	1.46	15.52	20.25	-	1.32	11.90	77
	卑 南 族		4.83	4.25	7.21	7.77	13.66	27.16	1.79	4.90	8.78	98
	鄒 族		-	1.49	4.90	4.75	19.56	19.25	-	5.34	16.86	84
	邵 族		-		33.42	16.72	-	18.16	-	14.72	-	7
	噶 馬 蘭 族		6.40	6.40	6.40	18.30	12.98	8.53	-	6.25	10.52	18
	太 魯 閣 族		1.24	2.28	4.28	6.69	13.81	24.17	0.64	9.12	7.58	291
<b>行 政 區 域</b>												
臺 灣 地 區			3.41	5.42	5.31	4.52	12.00	27.04	0.89	5.93	8.83	10,111
臺 灣 省			3.46	5.42	5.11	4.62	12.29	26.52	0.82	5.99	8.96	9,682
山 地 鄉			4.28	4.62	3.74	4.40	13.71	20.71	0.66	7.05	12.41	2,263
平地原住民鄉鎮市			2.92	6.14	4.77	5.95	15.98	25.63	1.28	5.52	8.38	1,566
非原住民鄉鎮市			2.95	5.76	6.95	3.83	7.76	33.87	0.65	5.14	5.48	1,982
臺 北 市			0.52	2.90	5.88	1.64	4.60	37.22	3.73	4.88	4.61	150
高 雄 市			4.59	8.59	14.34	2.90	6.91	39.69	0.48	4.14	8.06	116
金 馬 地 區			-	-	-	-	-	-	-	-	-	1
<b>統 計 區 域</b>												
北 部 地 區			2.85	5.35	6.71	3.99	7.51	34.33	0.93	5.06	8.06	1,931
中 部 地 區			2.07	4.72	4.72	1.25	12.05	22.51	1.00	6.80	6.22	836
南 部 地 區			3.76	5.88	5.48	4.56	12.93	24.42	0.35	5.19	12.37	1,171
東 部 地 區			4.24	5.50	4.18	6.25	15.52	23.66	1.09	6.77	8.61	2,138
金 馬 地 區			-	-	-	-	-	-	-	-	-	1

表B42-5 台灣原住民想要參加哪些職業訓練 按族別及地區別分(續)

單位：%

			車輪維修類	職業駕駛	文化產業技藝訓練類	民宿管理、餐飲服務類	美容、美髮類	居家服務類	園藝、造景	其他	拒答	樣本數(人)
<b>總族</b>	<b>計別</b>		<b>5.16</b>	<b>10.41</b>	<b>16.25</b>	<b>25.25</b>	<b>12.84</b>	<b>8.40</b>	<b>7.47</b>	<b>4.94</b>	<b>2.36</b>	<b>6,077</b>
阿	美	族	5.30	10.65	11.75	25.20	13.34	6.20	5.43	5.53	2.44	2,434
泰	雅	族	4.32	10.06	16.31	30.35	12.24	10.53	10.12	4.75	1.64	880
排	灣	族	4.70	8.73	17.74	23.52	13.18	7.87	5.43	3.90	3.30	1,164
魯	凱	族	5.70	7.95	22.58	24.80	13.16	6.83	14.34	3.21	3.05	119
布	農	族	5.17	12.53	23.96	22.75	10.55	12.25	11.03	6.00	1.08	839
賽	夏	族	1.35	10.94	23.22	32.80	9.36	0.81	15.55	6.27	1.98	67
雅	美	族	10.91	7.15	21.70	25.24	9.60	8.92	6.79	0.92	7.67	77
卑	南	族	7.51	8.25	18.70	24.66	16.02	2.43	8.58	6.71	1.33	98
鄒		族	1.24	6.56	26.76	37.26	7.72	5.45	12.23	9.33	5.88	84
邵		族	18.97	-	18.97	46.14	-	-	48.41	-	-	7
噶	馬	蘭	6.40	8.05	10.92	22.40	4.27	-	6.25	-	12.41	18
太	魯	閣	7.32	14.07	16.36	19.31	18.46	17.17	7.26	1.78	1.11	291
<b>行政區</b>	<b>域</b>											
臺	灣	地區	5.16	10.41	16.25	25.25	12.83	8.40	7.47	4.94	2.37	10,111
臺	灣	省	5.25	10.59	16.41	25.16	12.80	8.41	7.60	4.82	2.41	9,682
山	地	鄉	4.36	10.81	20.10	22.78	11.57	10.37	9.83	4.91	2.23	2,263
平地原住民	鄉鎮市		5.83	10.26	13.65	23.50	12.74	7.04	6.31	4.95	3.31	1,566
非原住民	鄉鎮市		5.79	10.59	14.37	29.20	14.26	7.25	6.07	4.60	1.92	1,982
臺	北	市	4.56	7.46	14.00	31.90	14.28	10.04	6.51	11.28	1.30	150
高	雄	市	1.57	5.40	11.28	21.06	12.27	5.97	2.24	3.01	1.27	116
金	馬	地區	-	-	-	-	-	-	-	-	-	1
<b>統計區</b>	<b>域</b>											
北	部	地區	5.69	11.57	13.56	28.55	13.69	7.76	7.14	5.85	1.28	1,931
中	部	地區	4.32	10.03	27.27	31.67	10.84	9.08	12.98	4.88	2.40	836
南	部	地區	3.25	7.61	17.76	22.20	11.05	8.04	6.30	3.62	3.01	1,171
東	部	地區	6.06	11.05	13.54	21.43	13.81	8.91	6.25	4.87	2.98	2,138
金	馬	地區	-	-	-	-	-	-	-	-	-	1

表B45 台灣原住民有無參加過建教合作 按人口特性分

單位：%

				總計	沒有參加過	有參加過	拒答	樣本數(人)
<b>總性計別</b>				<b>100.00</b>	<b>96.01</b>	<b>3.63</b>	<b>0.36</b>	<b>25,868</b>
男				100.00	95.90	3.72	0.38	12,356
女				100.00	96.11	3.55	0.34	13,512
<b>年 齡</b>								
15	～	19	歲	100.00	91.77	7.87	0.36	3,079
20	～	24	歲	100.00	94.16	5.33	0.51	2,849
25	～	29	歲	100.00	94.58	4.90	0.53	2,774
30	～	34	歲	100.00	94.36	5.40	0.24	2,811
35	～	39	歲	100.00	96.31	3.36	0.32	3,096
40	～	44	歲	100.00	97.74	2.09	0.17	2,787
45	～	49	歲	100.00	97.75	1.88	0.37	2,617
50	～	54	歲	100.00	98.24	1.26	0.50	1,698
55	～	59	歲	100.00	99.21	0.49	0.31	1,102
60	～	64	歲	100.00	99.39	0.40	0.22	981
65	歲或	以上		100.00	98.94	0.69	0.37	2,074
<b>教 育 程 度</b>								
國			小	100.00	99.16	0.56	0.28	8,052
國	( 初 )		中	100.00	97.27	2.29	0.44	5,706
高	中		職	100.00	92.27	7.40	0.33	8,644
專			科	100.00	94.81	4.69	0.50	1,845
大	學	以	上	100.00	97.29	2.25	0.46	1,621
<b>婚 姻 狀 況</b>								
未			婚	100.00	93.70	5.80	0.50	8,599
有	配		偶	100.00	97.08	2.64	0.28	14,642
離	婚、	分	居	100.00	96.29	3.21	0.49	1,147
喪			偶	100.00	98.74	1.02	0.24	1,480
<b>個 人 月 收 入</b>								
未	滿	1	萬 元	100.00	96.15	3.46	0.39	7,372
1	萬 元	至	未滿2萬 元	100.00	96.63	3.22	0.15	3,396
2	萬 元	至	未滿3萬 元	100.00	96.02	3.85	0.13	4,088
3	萬 元	至	未滿4萬 元	100.00	95.35	4.34	0.31	3,777
4	萬 元	至	未滿5萬 元	100.00	95.24	4.61	0.15	2,239
5	萬 元	至	未滿6萬 元	100.00	95.71	3.60	0.69	905
6	萬 元	至	未滿7萬 元	100.00	95.93	4.07	-	498
7	萬 元	或	以 上	100.00	95.28	4.72	-	497

表B45-1 台灣原住民有無參加過建教合作 按工作狀況分

單位：%

	總計	沒有參加過	有參加過	拒答	樣本數(人)
<b>總計</b>	<b>100.00</b>	<b>96.01</b>	<b>3.63</b>	<b>0.36</b>	<b>25,868</b>
<b>職業</b>					
民意代表、行政主管	100.00	96.07	3.51	0.42	229
專業人員	100.00	96.27	3.30	0.44	902
技術員及助理專業人員	100.00	96.33	3.37	0.30	803
事務工作人員	100.00	97.14	2.86	-	794
服務工作人員及售貨員	100.00	94.41	5.20	0.39	2,911
農林漁牧工作人員	100.00	97.76	1.89	0.36	2,596
技術工及有關工作人員	100.00	94.23	5.51	0.26	2,414
機械設備操作工及組裝工	100.00	95.26	4.55	0.20	1,948
非技術工及體力工	100.00	96.96	2.87	0.17	2,795
無工作者	100.00	96.32	3.32	0.36	10,293
不知道	100.00	94.51	3.17	2.32	115
拒答	100.00	79.79	4.07	16.15	69
<b>行業</b>					
農、林、漁、牧業	100.00	97.55	2.10	0.35	3,003
礦業及土石採取業	100.00	95.58	4.42	-	186
製造業	100.00	93.77	5.91	0.32	2,562
水電燃氣業	100.00	95.19	4.81	-	171
營造業	100.00	96.88	2.83	0.28	2,103
批發及零售業	100.00	96.92	2.55	0.53	691
住宿及餐飲業	100.00	96.62	3.26	0.12	807
運輸、倉儲及通信業	100.00	95.50	4.14	0.36	969
金融及保險業	100.00	90.07	4.08	5.86	197
不動產及租賃業	100.00	100.00	-	-	21
專業、科學及技術服務業	100.00	91.43	8.57	-	287
教育服務業	100.00	98.69	0.78	0.54	555
醫療保健及社會福利服務業	100.00	95.87	3.87	0.26	686
文化、運動及休閒服務業	100.00	95.08	4.36	0.55	244
其他服務業	100.00	94.05	5.70	0.25	2,044
無工作者	100.00	96.32	3.32	0.36	10,293
公共行政業	100.00	96.96	2.95	0.09	1,050



表B45-2 台灣原住民有無參加過建教合作 按族別及地區別分

單位：%

				總計	沒有參加過	有參加過	拒答	樣本數(人)
<b>總</b>	<b>族</b>	<b>計</b>	<b>別</b>	<b>100.00</b>	<b>96.01</b>	<b>3.63</b>	<b>0.36</b>	<b>25,868</b>
阿	美	族		100.00	96.19	3.41	0.40	10,479
泰	雅	族		100.00	95.14	4.47	0.38	4,151
排	灣	族		100.00	96.23	3.29	0.48	4,767
魯	凱	族		100.00	97.03	2.85	0.13	648
布	農	族		100.00	96.46	3.31	0.23	2,924
賽	夏	族		100.00	92.24	7.76	-	358
雅	美	族		100.00	88.34	11.66	-	221
卑	南	族		100.00	96.32	3.46	0.22	540
鄒		族		100.00	96.46	3.26	0.28	343
邵		族		100.00	96.72	3.28	-	38
噶	馬	蘭	族	100.00	90.82	9.18	-	70
太	魯	閣	族	100.00	97.39	2.44	0.17	1,329
<b>行 政 區 域</b>								
臺	灣	地	區	100.00	96.01	3.63	0.36	25,857
臺	灣	省		100.00	96.05	3.57	0.37	24,744
山	地	鄉		100.00	96.61	3.03	0.36	9,547
平地原住民鄉鎮市				100.00	96.19	3.38	0.43	7,844
非原住民鄉鎮市				100.00	95.19	4.48	0.33	7,354
臺	北	市		100.00	93.69	6.31	-	630
高	雄	市		100.00	96.94	2.98	0.08	483
金	馬	地	區	100.00	97.45	2.55	-	11
<b>統 計 區 域</b>								
北	部	地	區	100.00	94.60	5.14	0.26	7,230
中	部	地	區	100.00	95.94	3.69	0.37	3,385
南	部	地	區	100.00	97.00	2.54	0.46	5,130
東	部	地	區	100.00	96.55	3.08	0.38	10,111
金	馬	地	區	100.00	97.45	2.55	-	11

**表B45-3 台灣原住民參加過建教合作對就業(找工作)有無幫助 按人口特性分**

單位：%

				總計	有	沒有	拒答	樣本數(人)
<b>總性計別</b>				<b>100.00</b>	<b>50.62</b>	<b>47.66</b>	<b>1.72</b>	<b>922</b>
男				100.00	46.79	51.28	1.93	451
女				100.00	54.28	44.20	1.52	471
<b>年 齡</b>								
15	～	19	歲	100.00	62.46	35.12	2.42	239
20	～	24	歲	100.00	56.48	41.75	1.77	150
25	～	29	歲	100.00	56.18	43.82	-	135
30	～	34	歲	100.00	37.39	61.00	1.61	146
35	～	39	歲	100.00	30.08	65.45	4.48	103
40	～	44	歲	100.00	42.15	57.85	-	56
45	～	49	歲	100.00	61.60	38.40	-	48
50	～	54	歲	100.00	47.03	50.87	2.10	21
55	～	59	歲	100.00	17.58	82.42	-	5
60	～	64	歲	-	-	-	-	4
65	歲	或	以	100.00	33.70	66.30	-	13
<b>教 育 程 度</b>								
國			小	100.00	49.15	46.91	3.94	42
國	( 初 )		中	100.00	42.36	57.01	0.63	131
高	中		職	100.00	48.87	49.24	1.89	629
專			科	100.00	71.87	28.13	-	87
大	學	以	上	100.00	62.33	33.19	4.48	34
<b>婚 姻 狀 況</b>								
未			婚	100.00	57.03	41.01	1.96	491
有	配		偶	100.00	44.10	54.26	1.64	379
離	婚	、	分	100.00	43.37	56.63	-	37
喪			偶	100.00	22.77	77.23	-	15
<b>個 人 月 收 入</b>								
未	滿	1	萬	100.00	51.63	46.44	1.92	253
1	萬	元	至	100.00	50.81	47.78	1.41	108
2	萬	元	至	100.00	49.06	47.26	3.69	156
3	萬	元	至	100.00	48.70	49.47	1.83	160
4	萬	元	至	100.00	50.14	49.86	-	103
5	萬	元	至	100.00	36.70	63.30	-	33
6	萬	元	至	100.00	32.01	67.99	-	19
7	萬	元	或	100.00	58.95	41.05	-	23

**表B45-4 台灣原住民參加過建教合作對就業(找工作)有無幫助 按工作狀況分**

單位：%

	總計	有	沒有	拒答	樣本數 (人)
<b>總計</b>	<b>100.00</b>	<b>50.62</b>	<b>47.66</b>	<b>1.72</b>	<b>922</b>
<b>職業</b>					
民意代表、行政主管	100.00	45.28	54.72	-	7
專業人員	100.00	61.54	38.46	-	29
技術員及助理專業人員	100.00	41.49	58.51	-	27
事務工作人員	100.00	71.18	28.82	-	23
服務工作人員及售貨員	100.00	58.56	40.35	1.09	149
農林漁牧工作人員	100.00	46.34	53.66	-	48
技術工及有關工作人員	100.00	47.55	51.33	1.11	132
機械設備操作工及組裝工	100.00	41.88	52.83	5.29	87
非技術工及體力工	100.00	39.15	59.85	1.00	79
無工作者	100.00	52.86	44.94	2.20	335
不知道	100.00	49.07	50.93	-	4
拒答	-	-	-	-	3
<b>行業</b>					
農、林、漁、牧業	100.00	41.48	58.52	-	62
礦業及土石採取業	100.00	31.25	68.75	-	8
製造業	100.00	51.00	47.60	1.40	150
水電燃氣業	100.00	77.85	22.15	-	8
營造業	100.00	30.87	63.44	5.69	58
批發及零售業	100.00	56.28	43.72	-	18
住宿及餐飲業	100.00	38.96	59.29	1.75	26
運輸、倉儲及通信業	100.00	35.47	64.53	-	40
金融及保險業	100.00	57.60	42.40	-	8
不動產及租賃業	-	-	-	-	-
專業、科學及技術服務業	100.00	55.57	44.43	-	23
教育服務業	-	-	-	-	4
醫療保健及社會福利服務業	100.00	78.45	21.55	-	27
文化、運動及休閒服務業	100.00	56.52	43.48	-	11
其他服務業	100.00	60.07	37.63	2.31	114
公共行政業	100.00	42.11	57.89	-	29
無工作者	100.00	52.86	44.94	2.20	335

**表B45-5 台灣原住民參加過建教合作對就業(找工作)有無幫助 按族別及地區別分**

單位：%

			總計	有	沒有	拒答	樣本數(人)
<b>總</b>	<b>計</b>		<b>100.00</b>	<b>50.62</b>	<b>47.66</b>	<b>1.72</b>	<b>922</b>
<b>族</b>	<b>別</b>						
阿	美	族	100.00	49.39	49.62	0.99	351
泰	雅	族	100.00	50.54	47.74	1.72	184
排	灣	族	100.00	53.45	44.60	1.95	153
魯	凱	族	100.00	62.01	37.99		17
布	農	族	100.00	47.59	47.15	5.26	94
賽	夏	族	100.00	44.09	55.91	-	28
雅	美	族	100.00	63.40	31.52	5.08	26
卑	南	族	100.00	57.53	42.47	-	19
鄒		族	100.00	66.50	33.50	-	11
邵		族	-	-	-	-	1
噶	馬	蘭	100.00	18.37	81.63	-	6
太	魯	閣	100.00	47.83	52.17	-	31
<b>行</b>	<b>政</b>	<b>區</b>					
<b>臺</b>	<b>灣</b>	<b>地</b>	<b>100.00</b>	<b>50.60</b>	<b>47.67</b>	<b>1.72</b>	<b>921</b>
<b>臺</b>	<b>灣</b>	<b>省</b>	<b>100.00</b>	<b>50.38</b>	<b>47.92</b>	<b>1.70</b>	<b>867</b>
	山	地	100.00	53.00	44.23	2.76	283
	平地	原住民鄉鎮市	100.00	47.05	52.95	-	256
	非	原住民鄉鎮市	100.00	50.72	47.18	2.10	329
臺	北	市	100.00	41.02	56.05	2.93	40
高	雄	市	100.00	90.28	9.72	-	14
金	馬	地	-	-	-	-	0
<b>統</b>	<b>計</b>	<b>區</b>					
	北	部	100.00	49.79	47.70	2.51	372
	中	部	100.00	43.41	54.38	2.20	125
	南	部	100.00	58.12	39.54	2.34	128
	東	部	100.00	51.41	48.33	0.27	297
	金	馬	-	-	-	-	0

表B46 台灣原住民最喜歡的工作類型 - 按人口特性分

單位：%

				總計	一般待遇、 長期、穩定 性高的工作	高報酬、短 期、穩定性 低的工作	不需要工作	拒答	樣本數(人)
<b>總性計別</b>				<b>100.00</b>	<b>83.96</b>	<b>3.71</b>	<b>10.43</b>	<b>1.90</b>	<b>25,868</b>
男				100.00	84.89	4.24	8.99	1.88	12,356
女				100.00	83.12	3.22	11.74	1.92	13,512
<b>年 齡</b>									
15	～	19	歲	100.00	91.70	5.59	0.36	2.35	3,079
20	～	24	歲	100.00	95.04	2.89	0.56	1.51	2,849
25	～	29	歲	100.00	95.11	2.98	0.35	1.55	2,774
30	～	34	歲	100.00	94.60	3.44	0.29	1.68	2,811
35	～	39	歲	100.00	92.65	4.18	0.92	2.26	3,096
40	～	44	歲	100.00	92.09	4.34	1.58	1.99	2,787
45	～	49	歲	100.00	89.67	3.88	4.42	2.03	2,617
50	～	54	歲	100.00	81.95	4.15	12.17	1.72	1,698
55	～	59	歲	100.00	72.94	3.13	21.40	2.53	1,102
60	～	64	歲	100.00	55.95	3.20	38.71	2.15	981
65	歲	或	以	100.00	17.61	1.80	79.19	1.40	2,074
<b>教 育 程 度</b>									
國			小	100.00	64.29	3.73	29.46	2.52	8,052
國	(	初	)	100.00	91.08	4.45	2.63	1.84	5,706
高		中	職	100.00	93.39	3.56	1.34	1.70	8,644
專			科	100.00	94.36	2.52	2.16	0.97	1,845
大	學	以	上	100.00	94.53	3.13	1.18	1.16	1,621
<b>婚 姻 狀 況</b>									
未			婚	100.00	92.45	4.17	1.09	2.29	8,599
有	配		偶	100.00	82.35	3.36	12.59	1.70	14,642
離	婚	、	分	100.00	87.88	4.75	5.22	2.15	1,147
喪			偶	100.00	47.63	3.67	47.34	1.36	1,480
<b>個 人 月 收 入</b>									
未	滿	1	萬 元	100.00	78.42	4.03	14.57	2.99	7,372
1	萬 元	至	未滿2萬元	100.00	59.95	3.35	34.47	2.23	3,396
2	萬 元	至	未滿3萬元	100.00	90.32	3.55	4.62	1.51	4,088
3	萬 元	至	未滿4萬元	100.00	93.86	3.08	2.21	0.85	3,777
4	萬 元	至	未滿5萬元	100.00	94.08	3.90	1.26	0.76	2,239
5	萬 元	至	未滿6萬元	100.00	93.03	4.37	1.50	1.10	905
6	萬 元	至	未滿7萬元	100.00	93.22	4.11	2.55	0.12	498
7	萬 元	或	以 上	100.00	93.37	3.21	2.45	0.98	497

表B46-1 台灣原住民最喜歡的工作類型 - 按工作狀況分

單位：%

	總計	一般待遇、長期、穩定性高的工作	高報酬、短期、穩定性低的工作	不需要工作	拒答	樣本數(人)
<b>總計</b>	<b>100.00</b>	<b>83.96</b>	<b>3.71</b>	<b>10.43</b>	<b>1.90</b>	<b>25,868</b>
<b>職業</b>						
民意代表、行政主管	100.00	92.64	2.63	1.98	2.75	229
專業人員	100.00	97.68	0.88	0.95	0.49	902
技術員及助理專業人員	100.00	95.08	3.40	0.56	0.96	803
事務工作人員	100.00	97.02	1.21	0.88	0.88	794
服務工作人員及售貨員	100.00	94.43	3.38	1.00	1.19	2,911
農林漁牧工作人員	100.00	79.54	3.98	14.54	1.95	2,596
技術工及有關工作人員	100.00	93.64	5.02	0.47	0.86	2,414
機械設備操作工及組裝工	100.00	95.06	3.44	0.44	1.06	1,948
非技術工及體力工	100.00	91.85	4.06	2.85	1.24	2,795
無工作者	100.00	72.33	3.89	20.95	2.83	10,293
不知道	100.00	87.87	1.89	7.72	2.52	115
拒答	100.00	77.89	4.75	1.95	15.42	69
<b>行業</b>						
農、林、漁、牧業	100.00	80.30	4.05	13.58	2.08	3,003
礦業及土石採取業	100.00	94.18	4.20	0.88	0.74	186
製造業	100.00	94.95	3.02	0.59	1.44	2,562
水電燃氣業	100.00	96.69	1.69	1.30	0.31	171
營造業	100.00	91.57	6.41	1.04	0.99	2,103
批發及零售業	100.00	93.59	1.77	3.23	1.41	691
住宿及餐飲業	100.00	93.52	4.15	1.07	1.26	807
運輸、倉儲及通信業	100.00	95.13	3.60	0.36	0.91	969
金融及保險業	100.00	87.65	6.28	0.68	5.39	197
不動產及租賃業	100.00	100.00	-	-	-	21
專業、科學及技術服務業	100.00	95.64	3.20	0.74	0.41	287
教育服務業	100.00	97.09	1.49	1.13	0.29	555
醫療保健及社會福利服務業	100.00	97.80	1.30	0.45	0.45	686
文化、運動及休閒服務業	100.00	96.38	2.00	0.20	1.42	244
其他服務業	100.00	93.39	3.66	1.93	1.02	2,044
公共行政業	100.00	97.08	1.57	0.49	0.86	1,050
無工作者	100.00	72.3	3.89	20.95	2.8	10,293

表B46-2 台灣原住民最喜歡的工作類型 - 按族別及地區別分

單位：%

				總計	一般待遇、長期、穩定性高的工作	高報酬、短期、穩定性低的工作	不需要工作	拒答	樣本數(人)
<b>總族計別</b>				<b>100.00</b>	<b>83.96</b>	<b>3.71</b>	<b>10.43</b>	<b>1.90</b>	<b>25,868</b>
	阿	美	族	100.00	82.82	3.45	11.96	1.77	10,479
	泰	雅	族	100.00	81.43	4.23	11.28	3.06	4,151
	排	灣	族	100.00	85.44	3.90	8.75	1.90	4,767
	魯	凱	族	100.00	85.80	2.71	10.58	0.91	648
	布	農	族	100.00	88.78	3.47	6.34	1.41	2,924
	賽	夏	族	100.00	81.48	4.07	13.16	1.29	358
	雅	美	族	100.00	74.54	8.37	14.72	2.36	221
	卑	南	族	100.00	74.98	3.42	19.42	2.18	540
	鄒		族	100.00	82.98	6.95	7.47	2.61	343
	邵		族	100.00	70.34	-	29.66	-	38
	噶	馬	蘭	100.00	90.26	4.27	5.47	-	70
	太	魯	閣	100.00	90.30	2.89	6.04	0.77	1,329
<b>行政區域</b>									
臺	灣	地	區	100.00	83.96	3.71	10.43	1.90	25,857
臺		灣	省	100.00	83.62	3.75	10.71	1.92	24,744
	山	地	鄉	100.00	83.66	3.32	10.94	2.07	9,547
	平地	原住民	鄉鎮市	100.00	77.74	3.58	16.78	1.90	7,844
	非	原住民	鄉鎮市	100.00	89.82	4.48	3.94	1.76	7,354
臺		北	市	100.00	90.11	3.10	5.19	1.59	630
高		雄	市	100.00	93.61	2.65	2.62	1.11	483
金	馬	地	區	100.00	86.50	-	13.50	-	11
<b>統計區域</b>									
	北	部	地	100.00	87.14	3.54	7.34	1.97	7,230
	中	部	地	100.00	83.35	5.98	8.13	2.54	3,385
	南	部	地	100.00	87.43	2.98	8.05	1.55	5,130
	東	部	地	100.00	80.13	3.44	14.61	1.81	10,111
	金	馬	地	100.00	86.50	-	13.50	-	11

**表B47 台灣原住民如果找不到高報酬、短期、穩定性低的工作會優先考慮其他哪一種工作 - 按人口特性分**

單位：%

				總計	繼續等待，直到找到這類的工作	一般待遇、長期、穩定性高的工作	低報酬、短期、穩定性低的工作	其他	拒答	樣本數(人)
<b>總性計別</b>				<b>100.00</b>	<b>20.01</b>	<b>38.15</b>	<b>11.81</b>	<b>22.87</b>	<b>7.16</b>	<b>959</b>
<b>年 齡</b>										
男				100.00	22.07	41.31	10.47	20.28	5.87	524
女				100.00	17.52	34.35	13.43	25.98	8.71	435
15 ~ 19 歲				100.00	9.40	43.64	10.75	30.70	5.52	172
20 ~ 24 歲				100.00	20.33	41.08	10.64	23.78	4.17	82
25 ~ 29 歲				100.00	22.64	39.01	10.27	16.87	11.20	83
30 ~ 34 歲				100.00	25.44	43.02	10.13	15.45	5.96	97
35 ~ 39 歲				100.00	26.50	45.87	8.54	10.62	8.48	129
40 ~ 44 歲				100.00	22.52	41.40	11.40	16.32	8.37	121
45 ~ 49 歲				100.00	23.65	34.90	16.16	18.43	6.85	102
50 ~ 54 歲				100.00	20.41	28.16	16.69	24.78	9.96	70
55 ~ 59 歲				100.00	32.28	29.90	15.66	22.17	-	34
60 ~ 64 歲				100.00	12.55	19.05	20.35	39.30	8.75	31
65 歲或以上				100.00	1.96	6.14	8.10	76.06	7.75	37
<b>教 育 程 度</b>										
國小				100.00	21.93	27.40	16.00	27.60	7.09	300
國中				100.00	27.15	37.48	10.39	17.33	7.66	254
高中				100.00	15.05	47.51	9.40	21.20	6.84	308
專科				100.00	11.23	41.64	8.58	32.72	5.83	47
大學以上				100.00	11.10	45.15	11.84	23.68	8.23	51
<b>婚 姻 狀 況</b>										
未婚				100.00	18.44	42.21	10.66	23.60	5.09	358
有配偶				100.00	21.04	37.97	12.72	20.35	7.91	492
離婚、分居				100.00	23.22	41.85	8.97	11.19	14.78	54
喪偶				100.00	17.83	9.36	14.05	52.51	6.25	54
<b>個 人 月 收 入</b>										
未滿1萬元				100.00	12.80	31.77	15.44	31.86	8.12	297
1萬元至未滿2萬元				100.00	19.95	34.08	17.01	21.60	7.36	114
2萬元至未滿3萬元				100.00	19.68	49.87	10.57	16.01	3.88	145
3萬元至未滿4萬元				100.00	21.15	43.98	7.40	19.25	8.22	116
4萬元至未滿5萬元				100.00	34.14	37.55	15.22	10.43	2.66	87
5萬元至未滿6萬元				100.00	19.20	46.93	3.67	24.86	5.34	40
6萬元至未滿7萬元				100.00	44.91	26.05	-	29.04	-	20
7萬元或以上				100.00	14.00	36.04	15.02	22.63	12.31	16



**表B47-1 台灣原住民如果找不到高報酬、短期、穩定性低的工作會優先考慮其他哪一種工作 - 按工作狀況分**

單位：%

	總計	繼續等待，直到找到這類的工作	一般待遇、長期、穩定性高的工作	低報酬、短期、穩定性低的工作	其他	拒答	樣本數(人)
<b>總計</b>	<b>100.00</b>	<b>20.01</b>	<b>38.15</b>	<b>11.81</b>	<b>22.87</b>	<b>7</b>	<b>959</b>
<b>職業</b>							
民意代表、行政主管	100.00	37.13	30.31	-	-	33	6
專業人員	100.00	30.92	35.00	-	34.08	-	8
技術員及助理專業人員	100.00	11.31	74.82	2.05	7.37	4	27
事務工作人員	100.00	33.90	38.30	-	16.42	11	10
服務工作人員及售貨員	100.00	17.65	50.50	12.68	12.38	7	98
農林漁牧工作人員	100.00	24.45	31.34	21.84	15.18	7	103
技術工及有關工作人員	100.00	26.20	47.47	6.62	12.80	7	121
機械設備操作工及組裝工	100.00	15.65	42.09	3.19	30.45	9	67
非技術工及體力工	100.00	27.39	35.12	10.67	20.80	6	113
無工作者	100.00	15.87	32.22	13.34	31.44	7	400
不知道	-	-	-	-	-	-	2
拒答	-	-	-	-	-	-	3
<b>行業</b>							
農、林、漁、牧業	100.00	25.59	33.29	21.13	13.88	6	121
礦業及土石採取業	100.00	14.23	43.98	41.80	-	-	8
製造業	100.00	15.07	41.43	3.02	32.18	8	77
水電燃氣業	-	-	-	-	-	-	3
營造業	100.00	30.21	41.60	7.34	11.25	10	135
批發及零售業	100.00	15.32	46.25	16.25	15.65	7	12
住宿及餐飲業	100.00	19.04	52.26	12.46	4.40	12	33
運輸、倉儲及通信業	100.00	21.98	47.11	2.49	15.67	13	35
金融及保險業	100.00	40.92	42.96	4.53	11.59	-	12
不動產及租賃業	100.00	6.67	61.75	-	19.66	12	9
專業、科學及技術服務業	100.00	8.07	57.39	14.93	19.61	-	8
教育服務業	100.00	11.70	80.33	-	7.97	-	9
醫療保健及社會福利服務業	100.00	16.38	69.22	-	14.41	-	5
文化、運動及休閒服務業	100.00	23.36	37.20	13.45	22.45	4	75
其他服務業	100.00	14.83	52.93	-	29.57	3	16
無工作者	100.00	15.87	32.22	13.34	31.44	7	400
公共行政業	-	-	-	-	-	-	-

**表B47-2 台灣原住民如果找不到高報酬、短期、穩定性低的工作會優先考慮其他哪一種工作 - 按族別及地區別分**

單位：%

			總計	繼續等待,直到找到這類的工作	一般待遇、長期、穩定性高的工作	低報酬、短期、穩定性低的工作	其他	拒答	樣本數(人)
<b>總族</b>	<b>計別</b>		<b>100.00</b>	<b>20.01</b>	<b>38.15</b>	<b>11.81</b>	<b>22.87</b>	<b>7.16</b>	<b>959</b>
	阿美族		100.00	23.80	44.01	7.78	15.55	8.86	362
	泰雅族		100.00	18.49	31.19	16.75	28.67	4.90	176
	排灣族		100.00	17.28	35.17	11.68	29.89	5.97	186
	魯凱族		100.00	25.03	29.69	-	28.81	16.47	18
	布農族		100.00	15.15	36.70	19.05	23.93	5.17	101
	賽夏族		100.00	32.20	35.82	24.43	7.55	-	15
	雅美族		100.00	10.04	29.44	-	54.91	5.60	19
	卑南族		100.00	22.75	33.32	34.40	7.13	2.40	18
	鄒族		100.00	17.04	41.10	16.83	10.21	14.82	24
	邵族		-	-	-	-	-	-	-
	噶馬蘭族		-	-	-	-	-	-	3
	太魯閣族		100.00	13.60	44.12	2.01	33.20	7.08	38
<b>行政區域</b>									
	臺灣地區		100.00	20.01	38.15	11.81	22.87	7.16	959
	臺灣省		100.00	19.67	38.31	12.11	22.80	7.12	927
	山地鄉		100.00	20.33	37.78	15.77	19.62	6.50	317
	平地原住民鄉鎮市		100.00	25.52	41.66	11.33	12.02	9.46	281
	非原住民鄉鎮市		100.00	14.03	35.96	9.24	35.04	5.73	329
	臺北市		100.00	25.83	26.48	-	38.06	9.63	20
	高雄市		100.00	36.02	44.92	8.52	4.62	5.91	13
	金門馬地		100.00	-	-	-	-	-	-
<b>統計區域</b>									
	北部地區		100.00	21.05	47.69	16.01	8.54	6.70	256
	中部地區		100.00	11.15	16.59	12.03	58.56	1.66	203
	南部地區		100.00	23.38	42.69	10.62	11.70	11.61	153
	東部地區		100.00	22.92	41.69	9.12	17.53	8.73	348
	金門馬地		-	-	-	-	-	-	-

表B48 台灣原住民目前需要政府提供哪些就業服務 按人口特性分

單位：%

			就業資訊	就業諮詢	就業媒合	生涯輔導	就業座談會	樣本數(人)
總性	計別		32.81	16.21	18.54	7.42	5.57	25,868
	男		32.44	16.17	18.55	7.34	5.73	12,356
	女		33.14	16.25	18.53	7.50	5.43	13,512
年	齡							
15	19	歲	32.33	17.47	16.12	9.55	6.22	3,079
20	24	歲	40.96	20.73	21.01	10.27	6.54	2,849
25	29	歲	42.31	20.96	22.59	8.32	6.72	2,774
30	34	歲	39.10	18.30	21.06	7.63	6.29	2,811
35	39	歲	38.92	19.98	22.93	8.70	6.04	3,096
40	44	歲	37.54	17.92	22.46	8.30	6.85	2,787
45	49	歲	34.27	16.42	21.05	7.33	6.78	2,617
50	54	歲	26.54	13.78	17.84	5.85	4.91	1,698
55	59	歲	24.31	10.31	15.15	5.34	3.75	1,102
60	64	歲	13.88	5.29	9.41	2.99	1.72	981
65	歲或以上		2.38	1.04	1.60	0.43	0.15	2,074
教 育 程 度								
國 小			24.10	11.16	15.02	4.24	3.75	8,052
國 ( 初 ) 中			41.01	20.15	23.97	7.90	6.04	5,706
高 中 職			37.57	19.28	20.79	9.24	6.80	8,644
專 科			30.45	14.89	14.10	10.71	7.28	1,845
大 學 以 上			24.51	12.55	10.00	8.14	4.50	1,621
婚 姻 狀 況								
未 婚			36.65	18.60	18.90	9.23	6.71	8,599
有 配 偶			32.12	15.54	18.41	6.66	5.22	14,642
離 婚 、 分 居			37.07	19.08	27.36	8.35	6.13	1,147
喪 偶			14.09	6.68	10.96	3.81	2.01	1,480
個 人 月 收 入								
未 滿 1 萬 元			29.92	15.83	17.34	7.03	5.42	7,372
1萬元至未滿2萬元			26.13	11.11	15.73	5.64	4.63	3,396
2萬元至未滿3萬元			42.13	22.22	24.27	9.28	7.51	4,088
3萬元至未滿4萬元			36.96	18.64	19.72	7.66	5.30	3,777
4萬元至未滿5萬元			32.04	16.53	16.59	7.29	5.25	2,239
5萬元至未滿6萬元			24.66	11.53	10.94	7.51	4.57	905
6萬元至未滿7萬元			22.93	10.36	10.90	7.08	2.95	498
7 萬 元 或 以 上			15.81	5.76	7.79	4.52	2.95	497

**表B48 台灣原住民目前需要政府提供哪些就業服務 按人口特性分  
(續)**

單位：%

			創業輔導	勞動合作社輔導	其他	都不需要	不知道	拒答	樣本數 (人)
<b>總性</b>	<b>計別</b>		<b>9.21</b>	<b>2.04</b>	<b>0.92</b>	<b>52.61</b>	<b>1.65</b>	<b>0.53</b>	<b>25,868</b>
	男		9.90	2.45	1.09	51.86	1.92	0.54	12,356
	女		8.58	1.66	0.76	53.29	1.41	0.53	13,512
<b>年</b>	<b>齡</b>								
15	19	歲	7.14	0.52	0.60	56.43	1.67	0.52	3,079
20	24	歲	9.20	1.30	0.69	46.12	1.37	0.64	2,849
25	29	歲	11.48	1.47	1.18	41.75	1.60	0.82	2,774
30	34	歲	13.30	2.13	1.09	43.89	1.49	0.49	2,811
35	39	歲	12.64	2.81	1.19	43.20	1.99	0.30	3,096
40	44	歲	11.03	2.76	1.24	44.49	2.09	0.39	2,787
45	49	歲	9.93	3.33	0.89	48.26	2.00	0.75	2,617
50	54	歲	8.71	3.93	1.12	55.56	1.94	0.62	1,698
55	59	歲	6.47	2.93	0.67	60.25	2.14	0.51	1,102
60	64	歲	2.54	1.94	1.10	74.88	1.99	0.33	981
65	歲或以上		0.27	0.22	0.22	95.61	0.14	0.39	2,074
<b>教</b>	<b>育</b>	<b>程 度</b>							
國		小	5.84	2.46	0.80	62.78	1.92	0.46	8,052
國	( 初 )	中	11.41	2.35	1.22	41.32	1.76	0.56	5,706
高	中	職	11.04	1.90	0.87	47.28	1.66	0.63	8,644
專		科	10.22	1.12	0.98	55.87	0.95	0.62	1,845
大	學	以 上	7.33	0.59	0.69	66.48	0.74	0.21	1,621
<b>婚</b>	<b>姻</b>	<b>狀 況</b>							
未		婚	8.67	1.27	0.92	49.86	1.74	0.68	8,599
有	配	偶	9.90	2.46	0.92	52.70	1.60	0.46	14,642
離	婚、	分 居	11.36	2.64	1.33	43.37	2.14	0.60	1,147
喪		偶	3.93	1.83	0.59	74.83	1.32	0.37	1,480
<b>個</b>	<b>人</b>	<b>月 收 入</b>							
未	滿	1 萬 元	6.46	1.18	0.64	58.76	1.15	0.45	7,372
1	萬元至未滿	2萬元	6.99	2.26	1.21	59.78	2.28	0.27	3,396
2	萬元至未滿	3萬元	11.93	3.04	1.17	39.09	2.41	0.38	4,088
3	萬元至未滿	4萬元	9.99	2.59	0.96	48.57	1.83	0.57	3,777
4	萬元至未滿	5萬元	11.28	1.96	0.71	54.64	1.75	0.47	2,239
5	萬元至未滿	6萬元	11.98	1.43	0.93	61.38	0.83	0.54	905
6	萬元至未滿	7萬元	9.39	1.28	1.34	63.37	1.27	-	498
7	萬元或	以 上	11.85	1.56	0.42	71.56	0.48	0.17	497

**表48-1 台灣原住民目前需要政府提供哪些就業服務 按工作狀況分**

單位：%

	就業資訊	就業諮詢	就業媒合	生涯輔導	就業座談會	樣本數 (人)
<b>總計</b>	<b>32.81</b>	<b>16.21</b>	<b>18.54</b>	<b>7.42</b>	<b>5.57</b>	<b>25,868</b>
民意代表、行政主管	21.87	9.90	9.06	7.00	3.19	229
專業人員	19.62	8.00	7.34	8.08	3.85	902
技術員及助理專業人員	32.19	18.33	18.08	10.06	6.14	803
事務工作人員	30.84	15.74	17.21	8.55	5.31	794
服務工作人員及售貨員	32.82	15.85	16.54	8.40	4.61	2,911
農林漁牧工作人員	37.17	15.91	20.62	6.46	7.09	2,596
技術工及有關工作人員	42.28	22.63	24.27	7.96	6.77	2,414
機械設備操作工及組裝工	37.71	20.30	21.56	8.58	4.97	1,948
非技術工及體力工	39.38	17.46	23.42	7.58	6.79	2,795
無工作者	28.18	14.58	16.81	6.66	5.18	10,293
不知道	51.62	11.97	5.66	4.36	3.64	115
拒答	30.30	11.04	19.52	13.08	3.07	69
<b>行業</b>						
農、林、漁、牧業	37.19	15.62	20.32	6.82	6.81	3,003
礦業及土石採取業	35.33	21.03	20.36	12.08	8.92	186
製造業	39.30	21.92	20.67	8.02	5.19	2,562
水電燃氣業	34.40	15.04	17.02	3.18	4.92	171
營造業	41.47	20.59	23.44	7.11	6.90	2,103
批發及零售業	35.49	16.73	17.73	8.59	5.37	691
住宿及餐飲業	36.73	18.21	21.20	10.59	5.15	807
運輸、倉儲及通信業	35.27	16.23	18.02	6.64	4.99	969
金融及保險業	27.05	13.93	14.66	10.17	4.98	197
不動產及租賃業	37.22	11.39	19.90	6.25	4.93	21
專業、科學及技術服務業	32.12	15.68	12.65	11.65	4.48	287
教育服務業	21.94	11.32	10.23	8.57	4.19	555
醫療保健及社會福利服務業	29.17	11.31	13.10	9.11	5.67	686
文化、運動及休閒服務業	39.82	20.36	23.73	8.50	5.14	244
其他服務業	35.90	16.27	21.53	8.70	6.82	2,044
公共行政業	26.38	13.94	17.53	7.12	3.38	1,050
無工作者	28.18	14.58	16.81	6.66	5.18	10,293

**表B48-1 台灣原住民目前需要政府提供哪些就業服務 按工作狀況分(續)**

單位：%

	創業輔導	勞動合作社輔導	其他	都不需要	不知道	拒答	樣本數(人)
<b>總計</b>	<b>9.21</b>	<b>2.04</b>	<b>0.92</b>	<b>52.61</b>	<b>1.65</b>	<b>0.53</b>	<b>25,868</b>
民意代表、行政主管	18.48	1.62	0.75	60.65	1.66	0.42	229
專業人員	7.11	1.01	0.64	68.17	1.06	0.97	902
技術員及助理專業人員	13.09	1.15	1.25	50.94	0.95	0.72	803
事務工作人員	10.99	1.91	0.55	56.17	0.97	0.20	794
服務工作人員及售貨員	13.02	1.82	0.74	51.74	1.66	0.38	2,911
農林漁牧工作人員	10.37	4.14	1.36	44.26	1.94	0.65	2,596
技術工及有關工作人員	12.26	3.43	0.90	40.29	1.71	0.35	2,414
機械設備操作工及組裝工	10.05	1.81	1.51	47.43	1.35	0.78	1,948
非技術工及體力工	10.76	2.70	1.38	42.15	3.45	0.46	2,795
無工作者	6.07	1.26	0.66	60.29	1.27	0.41	10,293
不知道	13.19	3.37		33.22	5.11	2.19	115
拒答	5.24	3.08	2.62	38.42		17.76	69
<b>行業</b>							
農、林、漁、牧業	10.96	4.36	1.28	43.61	2.47	0.60	3,003
礦業及土石採取業	11.10	4.14	0.69	43.42	1.79		186
製造業	9.24	1.60	0.69	47.89	1.89	0.60	2,562
水電燃氣業	14.46	3.06	0.77	52.22	1.41		171
營造業	10.98	3.27	1.08	39.38	3.08	0.18	2,103
批發及零售業	14.47	1.51	0.81	49.77	1.10	0.12	691
住宿及餐飲業	15.06	1.68	0.83	44.57	2.15	0.36	807
運輸、倉儲及通信業	12.04	1.62	1.05	50.63	1.33	1.34	969
金融及保險業	13.42	1.77	1.09	49.10	2.55	6.63	197
不動產及租賃業	19.88			51.22			21
專業、科學及技術服務業	10.01	0.79	0.66	53.26	1.16	0.35	287
教育服務業	8.33	1.68	0.57	66.11	0.95	0.15	555
醫療保健及社會福利服務業	8.94	1.64	0.51	57.33	0.80	0.88	686
文化、運動及休閒服務業	12.32	3.09	1.25	46.77	0.66	1.03	244
其他服務業	13.07	2.35	1.88	45.10	1.93	0.49	2,044
公共行政業	10.85	2.12	1.35	58.84	0.59	0.82	1,050
無工作者	6.07	1.26	0.66	60.29	1.27	0.41	10,293

表B48-2 台灣原住民目前需要政府提供哪些就業服務 按族別及地區分

單位：%

				就業資訊	就業諮詢	就業媒合	生涯輔導	就業座談會	創業輔導	樣本數(人)
總族	計別			32.81	16.21	18.54	7.42	5.57	9.21	25,868
阿	美	族		32.57	15.85	19.22	6.97	4.93	8.46	10,479
泰	雅	族		29.79	16.75	15.96	7.72	5.60	10.79	4,151
排	灣	族		31.78	15.63	16.75	7.82	5.53	8.20	4,767
魯	凱	族		28.63	12.88	10.72	5.58	5.00	8.37	648
布	農	族		44.57	17.46	22.13	9.56	9.10	11.73	2,924
賽	夏	族		20.79	9.41	10.43	6.78	4.94	7.30	358
雅	美	族		28.55	15.85	14.99	9.44	5.99	19.29	221
卑	南	族		30.80	14.84	12.41	6.59	5.31	8.57	540
鄒		族		27.00	17.21	18.82	3.16	3.02	9.77	343
邵		族		26.87	-	3.28	-	6.17	10.01	38
噶	馬	蘭	族	12.02	12.00	10.84	3.65	5.25	8.43	70
太	魯	閣	族	31.53	21.19	29.61	6.55	4.09	7.64	1,329
行政區	域									
臺	灣	地	區	32.81	16.20	18.55	7.43	5.57	9.22	25,857
臺	灣	省		33.22	16.27	18.62	7.50	5.59	9.36	24,744
山	地	鄉		33.95	15.97	19.83	8.11	6.49	9.97	9,547
平地原住民	鄉鎮市			28.35	11.74	15.20	6.49	4.30	7.63	7,844
非原住民	鄉鎮市			37.47	21.49	20.70	7.78	5.81	10.40	7,354
臺	北	市		22.51	12.12	14.53	8.32	1.37	8.21	630
高	雄	市		25.04	18.10	20.23	2.51	10.22	3.25	483
金	馬	地	區	41.79	31.54	-	-	-	0.89	11
統計	區	域								
北	部	地	區	35.08	19.04	21.57	8.31	5.41	10.78	7,230
中	部	地	區	38.81	18.09	15.50	8.73	6.47	8.72	3,385
南	部	地	區	32.31	17.08	18.48	7.86	5.74	10.09	5,130
東	部	地	區	29.42	13.10	17.45	6.14	5.31	7.82	10,111
金	馬	地	區	41.79	31.54	-	-	-	0.89	11

表B48-2 台灣原住民目前需要政府提供哪些就業服務 按族別及地區  
分(續)

單位：%

				勞動合作社 輔導	其他	都不需要	不知道	拒答	樣本數(人)
總 族	計 別			2.04	0.92	52.61	1.65	0.53	25,868
	阿	美	族	1.89	0.96	54.49	1.82	0.44	10,479
	泰	雅	族	2.35	0.88	54.56	1.87	0.70	4,151
	排	灣	族	2.10	0.42	53.77	1.82	0.74	4,767
	魯	凱	族	1.59	-	61.36	1.40	0.73	648
	布	農	族	2.51	1.87	38.97	1.32	0.47	2,924
	賽	夏	族	0.63	0.64	66.73	2.35	0.21	358
	雅	美	族	5.22	0.69	49.30	0.33	-	221
	卑	南	族	1.41	0.39	61.73	1.32	-	540
	鄒		族	2.09	2.47	53.88	0.22	0.17	343
	邵		族	-	-	67.63	-	-	38
	噶	馬	蘭	-	3.00	66.15	-	3.13	70
	太	魯	閣	1.48	0.80	44.77	0.61	0.44	1,329
行 臺 臺	政 灣 灣	區 地 省	域	2.04	0.92	52.60	1.65	0.53	25,857
				2.08	0.93	52.02	1.67	0.53	24,744
	山	地	鄉	2.54	1.17	47.71	1.70	0.62	9,547
	平地	原住民	鄉鎮市	2.34	0.92	57.82	2.00	0.42	7,844
	非	原住民	鄉鎮市	1.21	0.63	51.42	1.27	0.52	7,354
臺 高	北		市	1.21	0.70	63.92	1.16	1.26	630
	雄		市	0.83	0.71	68.01	1.66	-	483
金 統	馬	地	區	-	-	58.21	-	-	11
	計	區	域						
	北	部	地	1.78	0.93	52.10	1.56	0.52	7,230
	中	部	地	1.99	1.08	48.36	1.39	0.63	3,385
	南	部	地	2.06	0.54	52.48	1.76	0.69	5,130
	東	部	地	2.23	1.06	54.45	1.75	0.43	10,111
	金	馬	地	-	-	58.21	-	-	11



表B49 台灣原住民參加哪些保險 按人口特性分

單位：%

			勞工保險	農民健康保險	公保	全民健康保險	意外保險	壽險	樣本數 (人)
總性	計別		31.17	17.16	3.71	97.19	19.87	17.83	25,868
	男		34.92	16.44	5.22	96.74	21.16	17.69	12,356
	女		27.75	17.83	2.32	97.61	18.70	17.96	13,512
年	齡								
15	19	歲	9.51	4.87	0.45	98.55	36.97	11.20	3,079
20	24	歲	31.60	5.48	1.33	97.21	23.18	16.89	2,849
25	29	歲	45.39	9.86	3.71	97.05	20.34	21.71	2,774
30	34	歲	41.18	11.28	5.81	96.72	20.44	24.63	2,811
35	39	歲	40.40	14.67	6.34	97.25	20.32	23.24	3,096
40	44	歲	41.34	15.00	5.32	97.07	18.83	21.39	2,787
45	49	歲	41.82	16.90	5.72	96.97	18.60	19.72	2,617
50	54	歲	33.77	24.79	5.01	97.34	17.05	19.42	1,698
55	59	歲	22.49	33.48	2.76	97.13	13.31	14.36	1,102
60	64	歲	8.86	43.20	1.64	96.68	7.67	9.96	981
65	歲或以上		2.34	48.95	0.71	96.50	2.47	3.56	2,074
教	育	程							
國		小	20.84	32.29	0.54	96.31	8.31	9.62	8,052
國	(初)	中	34.62	15.88	0.72	96.77	14.75	14.00	5,706
高	中	職	38.44	9.35	3.92	97.92	25.94	21.70	8,644
專		科	38.47	5.06	13.79	97.22	37.10	35.16	1,845
大	學	以上	23.31	1.99	17.35	99.18	43.38	31.71	1,621
婚	姻	狀							
未		婚	29.21	6.56	1.98	97.11	26.86	16.05	8,599
有	配	偶	34.51	21.40	5.08	97.41	17.77	20.39	14,642
離	婚、	分居	30.40	12.86	2.10	95.34	11.93	12.81	1,147
喪		偶	10.19	40.22	1.37	96.94	6.27	6.74	1,480
個	人	月							
未	滿	1萬元	7.70	15.95	0.70	96.90	21.19	11.61	7,372
1萬元	至未滿	2萬元	10.83	32.72	1.00	96.50	10.93	9.24	3,396
2萬元	至未滿	3萬元	37.12	20.24	1.98	97.12	15.91	15.15	4,088
3萬元	至未滿	4萬元	59.14	11.23	1.86	98.12	20.80	22.51	3,777
4萬元	至未滿	5萬元	64.44	8.32	6.15	98.52	30.12	33.50	2,239
5萬元	至未滿	6萬元	60.43	6.89	16.56	97.99	36.68	39.75	905
6萬元	至未滿	7萬元	41.89	7.52	33.04	98.67	43.53	45.29	498
7萬元	或以上		48.00	6.43	29.11	98.49	48.30	51.82	497

表B49 台灣原住民參加哪些保險 按人口特性分(續)

單位：%

			醫療險	儲蓄險	漁民保險	都沒有	不知道	拒答	樣本數 (人)
總性	計別		14.45	5.81	0.64	1.67	1.79	0.28	25,868
	男		14.18	5.58	0.92	1.95	1.87	0.31	12,356
	女		14.71	6.03	0.39	1.41	1.72	0.25	13,512
年	齡								
15	19	歲	9.68	3.86	0.17	0.82	3.44	0.18	3,079
20	24	歲	13.73	6.90	0.29	1.73	1.87	0.28	2,849
25	29	歲	18.23	7.08	0.25	1.49	1.94	0.54	2,774
30	34	歲	19.93	8.62	0.64	2.16	1.66	0.27	2,811
35	39	歲	18.88	7.43	0.48	1.25	1.29	0.45	3,096
40	44	歲	17.53	6.53	0.77	1.77	1.28	0.29	2,787
45	49	歲	15.84	6.48	0.73	1.75	1.31	0.15	2,617
50	54	歲	14.90	5.00	1.52	1.42	1.32	0.21	1,698
55	59	歲	11.42	3.62	1.97	2.00	1.52	0.17	1,102
60	64	歲	7.89	2.62	1.38	2.74	0.81	0.09	981
65	歲或以上		1.94	0.85	0.50	2.34	2.27	0.18	2,074
教	育	程度							
國		小	7.29	2.15	1.17	2.52	1.57	0.21	8,052
國	(初)	中	10.82	3.41	0.64	2.04	1.62	0.51	5,706
高	中	職	17.91	7.09	0.34	1.02	1.88	0.25	8,644
專		科	30.00	14.84	0.24	0.83	2.73	0.10	1,845
大	學	以上	26.72	15.40	0.07	0.56	1.96	0.18	1,621
婚	姻	狀況							
未		婚	12.87	5.81	0.40	1.90	2.61	0.32	8,599
有	配	偶	16.48	6.48	0.80	1.37	1.40	0.26	14,642
離	婚、分	居	11.54	2.82	0.96	3.23	0.89	0.40	1,147
喪		偶	5.83	1.63	0.20	2.10	1.61	0.19	1,480
個	人	月							
未	滿	1萬元	8.86	3.45	0.41	2.22	2.17	0.15	7,372
1萬元	至未滿	2萬元	7.69	2.24	0.94	2.37	1.79	0.21	3,396
2萬元	至未滿	3萬元	12.77	4.75	0.55	1.61	1.26	0.29	4,088
3萬元	至未滿	4萬元	17.98	6.64	0.50	0.78	1.66	0.24	3,777
4萬元	至未滿	5萬元	28.86	12.65	0.77	0.65	1.17	0.10	2,239
5萬元	至未滿	6萬元	35.05	15.79	1.00	0.84	1.26	0.38	905
6萬元	至未滿	7萬元	40.51	18.09	0.61	0.85	1.63	-	498
7萬元	或以上		46.31	26.68	0.38	0.18	0.51	-	497

表B49-1 台灣原住民參加哪些保險 按工作狀況分

單位：%

	勞工保險	農民健康保險	公保	全民健康保險	意外保險	壽險	樣本數(人)
<b>總計</b>	<b>31.17</b>	<b>17.16</b>	<b>3.71</b>	<b>97.19</b>	<b>19.87</b>	<b>17.83</b>	<b>25,868</b>
民意代表、行政主管	51.82	6.69	23.72	98.79	43.56	44.76	229
專業人員	46.43	3.17	30.65	98.70	34.74	43.15	902
技術員及助理專業人員	67.83	3.18	6.42	97.88	34.80	40.67	803
事務工作人員	62.35	6.69	13.03	97.81	31.24	36.66	794
服務工作人員及售貨員	43.81	7.67	10.76	97.61	23.74	26.34	2,911
農林漁牧工作人員	8.36	53.20	0.78	96.73	7.93	8.52	2,596
技術工及有關工作人員	54.46	10.02	0.58	97.00	20.34	18.53	2,414
機械設備操作工及組裝工	78.99	3.25	0.25	98.01	22.18	22.53	1,948
非技術工及體力工	46.10	12.33	0.88	97.19	17.41	16.18	2,795
無工作者	7.55	19.72	0.80	96.88	18.27	11.10	10,293
不知道	48.71	23.60	5.10	98.88	4.48	17.88	115
拒答	27.41	10.13	11.53	84.55	12.34	18.63	69
<b>行業</b>							
農、林、漁、牧業	10.31	50.07	0.87	96.85	8.47	9.11	3,003
礦業及土石採取業	66.39	10.80	0.78	94.31	29.67	19.70	186
製造業	76.12	3.40	0.19	98.00	26.06	26.92	2,562
水電燃氣業	69.28	5.02	1.25	94.43	26.94	26.70	171
營造業	45.35	12.69	0.44	96.95	17.52	14.98	2,103
批發及零售業	45.92	9.98	0.17	97.61	21.32	26.00	691
住宿及餐飲業	42.32	10.45	0.64	98.32	17.26	20.34	807
運輸、倉儲及通信業	77.08	3.75	0.77	97.75	23.21	24.65	969
金融及保險業	65.24	3.04	1.76	93.01	35.67	41.93	197
不動產及租賃業	58.18	-	-	86.38	35.39	47.58	21
專業、科學及技術服務業	65.43	5.53	8.82	98.43	32.65	40.01	287
教育服務業	31.02	3.94	40.61	97.87	35.90	44.20	555
醫療保健及社會福利服務業	63.78	4.33	7.96	97.77	29.57	38.03	686
文化、運動及休閒服務業	58.06	9.31	1.30	99.35	29.04	28.30	244
其他服務業	47.92	7.50	2.91	97.00	19.63	19.99	2,044
公共行政業	34.83	8.11	42.64	98.88	29.73	31.91	1,050
無工作者	7.55	19.72	0.80	96.88	18.27	11.10	10,293

表B49-1 台灣原住民參加哪些保險 按工作狀況分(續)

單位：%

	醫療險	儲蓄險	漁民保險	都沒有	不知道	拒答	樣本數 (人)
<b>總計</b>	<b>14.45</b>	<b>5.81</b>	<b>0.64</b>	<b>1.67</b>	<b>1.79</b>	<b>0.28</b>	<b>25,868</b>
民意代表、行政主管	39.90	19.70	0.72	-	0.95	-	229
專業人員	36.12	19.32	-	0.11	1.94	0.34	902
技術員及助理專業人員	34.46	15.74	0.31	0.30	1.63	0.17	803
事務工作人員	31.57	16.67	0.40	0.35	1.70	0.10	794
服務工作人員及售貨員	21.48	9.66	0.54	1.29	2.00	0.29	2,911
農林漁牧工作人員	6.49	1.94	2.28	1.98	1.37	0.32	2,596
技術工及有關工作人員	15.77	4.62	0.52	1.60	1.29	0.32	2,414
機械設備操作工及組裝工	18.62	6.45	0.33	0.75	1.33	0.16	1,948
非技術工及體力工	13.72	4.71	0.42	1.67	2.05	0.24	2,795
無工作者	8.40	3.16	0.51	2.29	1.98	0.21	10,293
不知道	1.84	-	0.36	1.12	4.17	-	115
拒答	9.68	1.16	-	-	-	15.45	69
<b>行業</b>							
農、林、漁、牧業	7.10	2.29	2.14	1.95	1.43	0.31	3,003
礦業及土石採取業	18.05	4.52	0.80	2.25	1.21	0.60	186
製造業	23.51	8.77	0.16	0.69	1.43	0.28	2,562
水電燃氣業	18.92	7.36	-	4.34	2.15	-	171
營造業	12.08	4.76	0.74	1.88	2.25	0.26	2,103
批發及零售業	19.94	7.89	1.48	1.43	1.34	0.22	691
住宿及餐飲業	16.33	6.04	0.10	1.43	1.09	-	807
運輸、倉儲及通信業	18.17	6.80	0.26	0.53	1.70	0.08	969
金融及保險業	35.51	19.53	-	0.12	1.00	5.82	197
不動產及租賃業	26.41	10.15	-	6.99	-	6.63	21
專業、科學及技術服務業	33.30	13.59	-	-	1.34	-	287
教育服務業	37.31	22.14	-	0.21	2.45	0.27	555
醫療保健及社會福利服務業	31.20	15.25	-	0.14	3.33	0.09	686
文化、運動及休閒服務業	25.40	6.63	0.40	0.54	2.47	0.55	244
其他服務業	17.46	7.12	0.40	1.69	1.42	0.42	2,044
公共行政業	26.87	12.09	0.50	0.28	1.37	-	1,050
無工作者	8.40	3.16	0.51	2.29	1.98	0.21	10,293

表B49-2 台灣原住民參加哪些保險 按族別及地區別分

單位：%

			勞工保險	農民健康保險	公保	全民健康保險	意外保險	壽險	樣本數(人)
<b>總族</b>		<b>計別</b>	<b>31.17</b>	<b>17.16</b>	<b>3.71</b>	<b>97.19</b>	<b>19.87</b>	<b>17.83</b>	<b>25,868</b>
阿	美	族	36.47	11.87	2.19	96.92	20.77	18.91	10,479
泰	雅	族	28.54	21.21	5.76	97.56	20.42	16.84	4,151
排	灣	族	25.37	18.68	4.59	97.39	18.22	17.31	4,767
魯	凱	族	30.30	17.12	4.36	98.25	24.55	23.64	648
布	農	族	28.34	24.55	3.75	97.59	17.11	14.37	2,924
賽	夏	族	34.20	16.58	4.22	96.74	34.76	33.43	358
雅	美	族	18.01	3.33	0.46	93.64	15.52	16.93	221
卑	南	族	28.13	13.39	5.01	97.30	27.80	24.10	540
鄒		族	21.66	44.53	4.31	97.34	15.55	13.35	343
邵		族	22.10	8.63	0.90	96.68	37.20	42.70	38
噶	馬	蘭	25.69	6.22	3.50	100.00	28.90	19.51	70
太	魯	閣	30.66	22.33	5.48	96.65	14.49	12.83	1,329
<b>行政區域</b>									
臺	灣	地區	31.09	17.15	3.68	96.78	19.33	17.54	25,857
臺	灣	省	14.28	2.97	20.04	100.00	6.28	2.34	11
山	地	鄉	22.66	29.12	4.64	97.29	14.69	12.73	9,547
平地原住民鄉鎮市			27.27	18.68	3.08	96.29	17.38	16.47	7,844
非原住民鄉鎮市			44.84	2.53	3.27	97.88	28.49	24.70	7,354
臺	北	市	44.51	0.94	3.08	98.27	30.40	33.05	630
高	雄	市	37.61	0.58	2.49	98.21	18.30	16.49	483
金	馬	地區	14.28	2.97	20.04	100.00	6.28	2.34	11
<b>統計區域</b>									
北	部	地區	44.20	6.48	3.03	97.75	28.09	24.08	7,230
中	部	地區	25.07	25.04	4.37	98.52	17.07	12.87	3,385
南	部	地區	25.80	21.84	4.66	97.31	17.82	17.20	5,130
東	部	地區	26.64	19.81	3.46	96.29	16.00	15.36	10,111
金	馬	地區	14.28	2.97	20.04	100.00	6.28	2.34	11

表B49-2 台灣原住民參加哪些保險 按族別及地區別分(續)

]

單位：%

				醫療險	儲蓄險	漁民保險	都沒有	不知道	拒答	樣本數 (人)
總	族	計	別	14.45	5.81	0.64	1.67	1.79	0.28	25,868
	阿	美	族	14.69	5.74	0.98	2.20	1.77	0.31	10,479
	泰	雅	族	16.16	6.36	0.19	1.17	1.59	0.46	4,151
	排	灣	族	12.90	5.96	0.16	1.38	2.38	0.19	4,767
	魯	凱	族	20.79	5.34	-	0.85	2.05	0.22	648
	布	農	族	12.01	5.52	0.31	1.33	1.46	0.15	2,924
	賽	夏	族	28.72	11.42	0.42	1.50	1.39	0.49	358
	雅	美	族	11.16	1.79	1.46	4.78	1.21	0.54	221
	卑	南	族	18.82	9.20	0.14	2.57	0.97	-	540
	鄒		族	10.77	3.71	0.27	0.81	2.77	-	343
	邵		族	38.90	8.59	30.51	1.23	2.09	-	38
	噶	馬	蘭	19.09	5.17	6.74	-	1.07	-	70
	太	魯	閣	10.06	3.36	1.16	0.75	1.36	0.23	1,329
行	政	區	域							
臺	灣	地	區	8.61	1.51	0.61	1.67	1.72	0.28	25,857
臺	灣		省	6.08	-	7.28	-	-	-	11
	山	地	鄉	10.74	4.40	0.23	1.12	1.96	0.33	9,547
	平地	原住民	鄉鎮市	11.87	4.73	1.21	2.71	1.83	0.33	7,844
	非	原住民	鄉鎮市	20.74	8.28	0.55	1.40	1.59	0.18	7,354
臺		北	市	31.29	12.45	-	0.88	1.45	0.24	630
高		雄	市	12.22	5.21	1.51	0.76	1.39	-	483
金	馬	地	區	6.08	2.34	7.28	-	-	-	11
統	計	區	域							
	北	部	地	21.39	8.72	0.44	1.28	1.58	0.29	7,230
	中	部	地	11.62	4.75	0.82	0.92	0.98	0.25	3,385
	南	部	地	13.44	5.06	0.36	1.17	2.69	0.19	5,130
	東	部	地	10.96	4.48	0.86	2.45	1.76	0.33	10,111
	金	馬	地	6.08	2.34	7.28	-	-	-	11

表B50 台灣原住民參加勞工保險管道 按人口特性分

單位：%

			總計	工會	老闆	不知道	樣本數(人)
總性	計別		100.00	26.21	65.84	7.95	8,064
	男		100.00	23.81	67.95	8.23	4,314
	女		100.00	28.98	63.40	7.62	3,749
年	齡						
15	19	歲	100.00	17.87	70.97	11.16	293
20	24	歲	100.00	11.89	80.58	7.53	900
25	29	歲	100.00	15.40	76.30	8.31	1,259
30	34	歲	100.00	22.68	70.30	7.02	1,157
35	39	歲	100.00	20.33	70.51	9.15	1,251
40	44	歲	100.00	31.41	61.55	7.04	1,152
45	49	歲	100.00	36.50	55.83	7.67	1,094
50	54	歲	100.00	47.99	45.26	6.75	573
55	59	歲	100.00	56.93	37.35	5.71	248
60	64	歲	100.00	51.77	37.77	10.47	87
65	歲或以上		100.00	43.71	29.13	27.16	49
教	育	程					
國		小	100.00	43.84	48.12	8.03	1,678
國	(初)	中	100.00	26.85	64.46	8.69	1,976
高	中	職	100.00	20.40	71.85	7.75	3,322
專		科	100.00	15.98	77.78	6.24	710
大	學	以	100.00	15.00	76.42	8.58	378
婚	姻	狀					
未		婚	100.00	15.10	76.94	7.97	2,512
有	配	偶	100.00	30.23	61.70	8.07	5,052
離	婚	、	100.00	38.31	55.15	6.53	349
喪		偶	100.00	49.07	44.19	6.74	151
個	人	月					
未	滿	1	100.00	74.48	17.28	8.24	568
1	萬元至未滿	2	100.00	52.24	34.08	13.68	368
2	萬元至未滿	3	100.00	25.24	67.30	7.46	1,517
3	萬元至未滿	4	100.00	18.45	75.02	6.53	2,234
4	萬元至未滿	5	100.00	19.36	75.38	5.25	1,443
5	萬元至未滿	6	100.00	16.67	77.67	5.66	547
6	萬元至未滿	7	100.00	17.84	74.41	7.75	208
7	萬元或以上		100.00	25.28	70.21	4.51	239

表B50-1 台灣原住民參加勞工保險管道 按工作狀況分

單位：%

	總計	工會	老闆	不知道	樣本數(人)
<b>總計</b>	<b>100.00</b>	<b>26.21</b>	<b>65.84</b>	<b>7.95</b>	<b>8,064</b>
民意代表、行政主管	100.00	20.70	69.38	9.92	118
專業人員	100.00	15.00	74.19	10.81	419
技術員及助理專業人員	100.00	14.03	80.45	5.52	545
事務工作人員	100.00	10.70	82.21	7.09	495
服務工作人員及售貨員	100.00	26.05	66.68	7.27	1,275
農林漁牧工作人員	100.00	57.64	31.49	10.87	217
技術工及有關工作人員	100.00	24.42	66.17	9.41	1,315
機械設備操作工及組裝工	100.00	14.65	78.04	7.32	1,539
無工作者	100.00	70.34	21.22	8.44	777
非技術工及體力工	100.00	25.75	66.68	7.56	1,288
不知道	100.00	21.33	78.67		56
拒答	100.00	14.80	69.89	15.31	19
<b>行業</b>					
農、林、漁、牧業	100.00	49.32	40.73	9.95	310
礦業及土石採取業	100.00	14.05	72.68	13.26	124
製造業	100.00	7.50	86.34	6.17	1,950
水電燃氣業	100.00	28.14	62.83	9.03	119
營造業	100.00	34.63	56.93	8.45	954
批發及零售業	100.00	17.81	77.19	5.01	317
住宿及餐飲業	100.00	29.88	64.39	5.72	341
運輸、倉儲及通信業	100.00	28.15	66.13	5.72	747
金融及保險業	100.00	7.24	86.20	6.55	128
不動產及租賃業	100.00	14.33	79.32	6.35	12
專業、科學及技術服務業	100.00	9.85	83.27	6.88	188
教育服務業	100.00	18.00	71.70	10.30	172
醫療保健及社會福利服務業	100.00	17.46	73.04	9.49	437
文化、運動及休閒服務業	100.00	18.55	75.44	6.01	142
其他服務業	100.00	29.12	61.05	9.82	980
公共行政業	100.00	19.10	66.60	14.30	366
無工作者	100.00	70.34	21.22	8.44	777



表B50-2 台灣原住民參加勞工保險管道 按族別及地區別分

單位：%

			總計	工會	老闆	不知道	樣本數(人)
總族	計別		100.00	26.21	65.84	7.95	8,064
阿美族			100.00	25.85	67.10	7.04	3,822
泰雅族			100.00	29.94	63.61	6.45	1,185
排灣族			100.00	24.52	65.48	10.00	1,209
魯凱族			100.00	13.84	79.86	6.30	196
布農族			100.00	19.08	68.94	11.98	829
賽夏族			100.00	22.26	75.33	2.40	122
雅美族			100.00	3.57	88.99	7.45	40
卑南族			100.00	34.68	61.67	3.64	152
鄒族			100.00	25.61	57.24	17.15	74
邵族			100.00	33.19	66.81	-	8
噶馬蘭族			100.00	12.07	83.89	4.03	18
太魯閣族			100.00	45.13	45.63	9.24	408
行政區域							
臺灣地區			100.00	26.22	65.84	7.95	8,062
臺灣省			100.00	26.56	65.49	7.95	7,600
山地鄉			100.00	28.73	60.70	10.58	2,163
平地原住民鄉鎮市			100.00	32.24	58.55	9.21	2,139
非原住民鄉鎮市			100.00	21.45	73.15	5.40	3,298
臺北市			100.00	21.61	69.70	8.69	280
高雄市			100.00	18.96	74.18	6.85	181
金門馬地			100.00	23.77	76.23	-	2
統計區域							
北部地區			100.00	23.89	71.00	5.12	3,196
中部地區			100.00	19.42	72.45	8.13	849
南部地區			100.00	23.68	65.79	10.53	1,323
東部地區			100.00	32.36	57.65	9.98	2,694
金門馬地			100.00	23.77	76.23	-	2

表B51 台灣原住民有工作收入者之每月主要工作收入 - 按族別及地區別分

單位：%

			總計	未滿1萬元	1萬 未滿2萬元	2萬 未滿3萬元	3萬 未滿4萬元	4萬 未滿5萬元	5萬 未滿6萬元	6萬 未滿7萬元	7萬元 以上	未回 答	樣本數 (人)
總 族	計 別		100.00	27.50	14.21	15.53	14.09	8.79	3.69	2.02	0.87	1.08	14,159
阿	美	族	100.00	26.32	14.02	14.40	15.51	9.51	3.88	1.85	0.81	0.97	5,583
泰	雅	族	100.00	31.38	15.43	18.17	14.36	8.38	4.14	2.86	1.31	1.45	2,900
排	灣	族	100.00	26.77	12.55	14.18	12.26	8.24	3.49	1.73	0.98	0.95	2,406
魯	凱	族	100.00	26.85	14.94	13.96	12.48	12.07	3.03	2.17	0.29	1.08	375
布	農	族	100.00	25.50	15.58	18.37	13.02	7.91	3.31	1.83	0.49	0.63	1,495
賽	夏	族	100.00	27.94	14.01	15.39	18.05	12.82	5.64	2.92	0.91	1.47	223
雅	美	族	100.00	36.06	19.18	12.77	11.91	2.32	1.28	1.01	0.00	0.61	89
卑	南	族	100.00	28.74	16.24	15.35	16.79	6.83	2.05	1.86	0.90	2.86	330
鄒		族	100.00	20.44	10.90	16.46	13.11	10.14	5.26	3.85	0.21	2.21	213
邵		族	100.00	26.90	24.25	12.33	14.10	8.24	9.91	1.25	0.00	0.00	20
噶	瑪	蘭	100.00	18.36	13.27	12.03	18.49	14.10	5.36	0.00	0.00	0.00	19
太	魯	閣	100.00	29.39	12.72	14.82	9.72	7.09	2.28	1.09	0.64	0.90	506
行	政	區											
臺	灣	地	100.00	27.49	14.22	15.54	14.09	8.79	3.69	2.02	0.87	1.08	14,153
臺	灣	省	100.00	27.18	14.50	15.75	13.98	8.70	3.64	2.01	0.86	1.05	13,552
山	地	鄉	100.00	26.17	16.69	17.25	11.94	7.76	3.09	1.87	0.70	0.91	5,069
平	地	原住民鄉鎮市	100.00	25.44	17.27	14.30	12.23	7.21	3.21	1.67	0.55	0.78	3,829
非	原住民鄉鎮市		100.00	30.34	8.67	15.35	18.49	11.52	4.84	2.55	1.42	1.53	4,654
臺	北	市	100.00	34.09	8.07	11.64	20.35	13.07	5.07	3.26	1.01	1.74	384
高	雄	市	100.00	34.87	8.00	9.80	12.07	8.07	4.04	0.99	0.77	1.57	218
金	馬	地	100.00	45.92	0.00	6.28	13.66	2.21	4.01	15.63	4.56	3.43	5
統	計	區											
北	部	地	100.00	30.95	10.69	15.40	18.70	11.59	5.12	2.67	1.39	1.80	4,622
中	部	地	100.00	27.81	16.59	21.76	15.52	9.30	3.20	2.15	0.81	1.11	2,173
南	部	地	100.00	25.03	13.19	14.58	12.09	7.97	3.26	1.73	0.79	0.70	2,572
東	部	地	100.00	26.20	16.45	14.05	11.38	7.06	3.06	1.65	0.55	0.75	4,786
金	馬	地	100.00	45.92	0.00	6.28	13.66	2.21	4.01	15.63	4.56	3.43	5

註：總人數為「從事有報酬工作者」、「有工作而未做，領報酬者」及「現役軍人」。

表B51-1 台灣原住民有工作收入者之每月主要工作收入 - 按人口特性分

單位：%

			總計	未滿1萬元	1萬 未滿2萬元	2萬 未滿3萬元	3萬 未滿4萬元	4萬 未滿5萬元	5萬 未滿6萬元	6萬 未滿7萬元	7萬元 以上	未回 答	樣本 數 (人)
總 性 別	計 別		100.00	13.97	27.53	25.90	16.17	6.78	3.59	1.53	1.60	2.94	#####
	男		100.00	13.66	21.77	24.05	19.25	8.99	4.86	2.12	2.09	3.21	8,463
	女		100.00	14.43	36.07	28.65	11.59	3.50	1.71	0.66	0.86	2.52	5,696
年 齡	年 齡												
15	19	歲	100.00	21.15	42.01	25.47	6.40	2.14	0.24	0.26	0.00	2.33	609
20	24	歲	100.00	24.49	24.56	30.10	13.57	2.76	0.65	0.55	0.09	3.24	1,919
25	29	歲	100.00	7.62	22.66	31.10	22.08	7.65	3.23	0.85	1.01	3.81	2,063
30	34	歲	100.00	8.86	24.90	27.92	19.25	9.33	4.84	1.60	0.73	2.57	1,969
35	39	歲	100.00	8.96	28.59	24.07	17.54	9.23	5.40	1.83	1.93	2.46	2,040
40	44	歲	100.00	9.76	28.89	24.36	16.98	7.45	5.49	2.05	2.75	2.27	1,961
45	49	歲	100.00	10.88	28.28	24.53	15.59	8.13	4.07	2.60	2.92	2.99	1,583
50	54	歲	100.00	14.98	29.29	22.51	15.39	5.15	3.71	2.60	3.51	2.86	965
55	59	歲	100.00	25.15	34.18	20.43	8.21	4.15	1.65	1.02	1.52	3.68	516
60	64	歲	100.00	35.40	34.77	10.61	7.29	4.04	1.08	2.22	1.42	3.17	293
65	歲或以上		100.00	51.23	22.41	13.38	2.23	2.83	1.19	0.00	1.56	5.18	240
教 育 程 度	教 育 程 度												
小 學 或 以 下	小 學 或 以 下		100.00	22.26	34.60	23.00	11.18	3.37	1.54	0.95	0.62	2.48	3,196
國 中 、 初 中	國 中 、 初 中		100.00	13.63	32.08	27.00	14.64	5.63	2.43	0.85	0.86	2.87	3,486
高 中 、 高 職	高 中 、 高 職		100.00	11.59	25.41	28.50	18.52	7.34	3.23	1.38	1.10	2.94	5,403
專 科	專 科		100.00	7.29	15.07	25.51	21.04	12.18	9.00	4.21	2.69	3.01	1,210
大 學 或 以 上	大 學 或 以 上		100.00	8.96	13.67	16.49	19.27	12.97	10.56	3.60	9.75	4.73	863
婚 姻 狀 況	婚 姻 狀 況												
未 婚	未 婚		100.00	16.65	25.10	29.85	16.16	5.52	1.67	0.70	0.61	3.75	4,574
有 配 偶	有 配 偶		100.00	11.88	27.76	24.15	16.74	7.82	4.76	2.05	2.21	2.62	8,557
離 婚 、 分 居	離 婚 、 分 居		100.00	14.32	32.50	26.26	14.77	5.11	2.61	0.87	0.98	2.58	663
喪 偶	喪 偶		100.00	28.87	43.45	16.75	5.34	1.24	1.89	1.00	0.74	0.72	365

註：總人數為「從事有報酬工作者」、「有工作而未做，領報酬者」及「現役軍人」。

表52 台灣原住民個人每月收入 - 按族別及地區別分

				總計	無經常性收入 或沒有收入	未滿1萬元	1萬 未滿2萬 元	2萬 未滿3萬 元
總 族		計 別		100.00	27.50	14.21	15.53	14.09
阿	美	族		100.00	26.32	14.02	14.40	15.51
泰	雅	族		100.00	31.38	15.43	18.17	14.36
排	灣	族		100.00	26.77	12.55	14.18	12.26
魯	凱	族		100.00	26.85	14.94	13.96	12.48
布	農	族		100.00	25.50	15.58	18.37	13.02
賽	夏	族		100.00	27.94	14.01	15.39	18.05
雅	美	族		100.00	36.06	19.18	12.77	11.91
卑	南	族		100.00	28.74	16.24	15.35	16.79
鄒		族		100.00	20.44	10.90	16.46	13.11
邵		族		100.00	26.90	24.25	12.33	14.10
噶	瑪	蘭	族	100.00	18.36	13.27	12.03	18.49
太	魯	閣	族	100.00	29.39	12.72	14.82	9.72
行	政	區	域					
臺	灣	地	區	100.00	27.49	14.22	15.54	14.09
臺	灣		省	100.00	27.18	14.50	15.75	13.98
山	地		鄉	100.00	26.17	16.69	17.25	11.94
平	地	原	住	民	鄉	鎮	市	12.23
非	原	住	民	鄉	鎮	市		18.49
臺	北		市	100.00	34.09	8.07	11.64	20.35
高	雄		市	100.00	34.87	8.00	9.80	12.07
金	馬	地	區	100.00	45.92	0.00	6.28	13.66
統	計	區	域					
北	部	地	區	100.00	30.95	10.69	15.40	18.70
中	部	地	區	100.00	27.81	16.59	21.76	15.52
南	部	地	區	100.00	25.03	13.19	14.58	12.09
東	部	地	區	100.00	26.20	16.45	14.05	11.38
金	馬	地	區	100.00	45.92	0.00	6.28	13.66

註：總人數不含監管人員及失蹤人口，並扣除回答者。

表B52 台灣原住民個人每月收入 - 按族別及地區別分(續)

單位：%

				3萬 未 滿4萬元	4萬 未 滿5萬元	5萬 未 滿6萬元	6萬 未 滿7萬元	7萬元以 上	未回答	樣本數 (人)
<b>總 計 別</b>				<b>8.79</b>	<b>3.69</b>	<b>2.02</b>	<b>0.87</b>	<b>1.08</b>	<b>12.22</b>	<b>27,034</b>
阿	美	族		9.51	3.88	1.85	0.81	0.97	12.73	10,487
泰	雅	族		8.38	4.14	2.86	1.31	1.45	2.53	5,095
排	灣	族		8.24	3.49	1.73	0.98	0.95	18.86	4,988
魯	凱	族		12.07	3.03	2.17	0.29	1.08	13.13	750
布	農	族		7.91	3.31	1.83	0.49	0.63	13.35	2,805
賽	夏	族		12.82	5.64	2.92	0.91	1.47	0.84	359
雅	美	族		2.32	1.28	1.01	0.00	0.61	14.85	241
卑	南	族		6.83	2.05	1.86	0.90	2.86	8.39	639
鄒		族		10.14	5.26	3.85	0.21	2.21	17.44	375
邵		族		8.24	9.91	1.25	0.00	0.00	3.03	39
噶	瑪	蘭	族	14.10	5.36	0.00	0.00	0.00	18.39	33
太	魯	閣	族	7.09	2.28	1.09	0.64	0.90	21.36	1,222
<b>行 政 區 域</b>										
臺	灣	地	區	8.79	3.69	2.02	0.87	1.08	12.22	27,022
臺	灣		省	8.70	3.64	2.01	0.86	1.05	12.33	25,855
山	地		鄉	7.76	3.09	1.87	0.70	0.91	13.63	9,988
平地原住民鄉鎮市				7.21	3.21	1.67	0.55	0.78	17.34	8,194
非原住民鄉鎮市				11.52	4.84	2.55	1.42	1.53	5.30	7,674
臺	北		市	13.07	5.07	3.26	1.01	1.74	1.70	643
高	雄		市	8.07	4.04	0.99	0.77	1.57	19.83	524
金	馬	地	區	2.21	4.01	15.63	4.56	3.43	4.29	12
<b>統 計 區 域</b>										
北	部	地	區	11.59	5.12	2.67	1.39	1.80	1.68	7,484
中	部	地	區	9.30	3.20	2.15	0.81	1.11	1.74	3,533
南	部	地	區	7.97	3.26	1.73	0.79	0.70	20.66	5,424
東	部	地	區	7.06	3.06	1.65	0.55	0.75	18.86	10,582
金	馬	地	區	2.21	4.01	15.63	4.56	3.43	4.29	12

註：總人數不含監管人員及失蹤人口，並扣除回答者。

表B52-1 台灣原住民個人每月收入 - 按人口特性分

				總計	無經常性收入 或沒有收入	未滿1萬元	1萬 未滿2萬 元	2萬 未滿3萬 元
總 性  年	計 別  齡			100.00	27.50	14.21	15.53	14.09
	男			100.00	17.35	13.53	14.61	15.69
	女			100.00	37.58	14.89	16.45	12.50
教 育 程 度	15 至 19 歲			100.00	68.99	9.88	9.64	5.29
	20 至 24 歲			100.00	28.58	16.69	14.67	17.26
	25 至 29 歲			100.00	17.65	7.11	15.35	21.13
	30 至 34 歲			100.00	16.40	8.13	17.19	19.27
	35 至 39 歲			100.00	16.59	8.58	19.69	16.69
	40 至 44 歲			100.00	17.29	9.27	20.11	16.52
	45 至 49 歲			100.00	19.21	10.96	18.90	15.72
	50 至 54 歲			100.00	27.92	12.21	17.16	12.85
	55 至 59 歲			100.00	26.34	24.21	17.53	10.96
	60 至 64 歲			100.00	29.78	31.97	14.12	4.79
	65 歲 或 以 上			100.00	33.53	42.07	5.59	2.49
婚 姻 狀 況	小 學 或 以 下			100.00	29.48	24.54	15.45	9.80
	國 中 、 初 中			100.00	22.70	11.32	19.83	16.74
	高 中 、 高 職			100.00	26.58	9.85	15.59	16.88
	專 科			100.00	26.75	6.00	9.92	16.00
	大 學 或 以 上			100.00	40.05	8.21	7.68	8.21
喪	未 婚			100.00	35.47	12.17	13.23	15.10
	有 配 偶			100.00	22.88	13.66	16.84	14.30
	離 婚 、 分 居			100.00	18.13	13.98	20.22	15.21
	喪 偶			100.00	31.65	32.36	13.02	4.95

註：總人數不含監管人員及失蹤人口，並扣除回答者。

表B52-1 台灣原住民個人每月收入 - 按人口特性分(續)

單位：%

			3萬 未 滿4萬元	4萬 未 滿5萬元	5萬 未 滿6萬元	6萬 未 滿7萬元	7萬元以 上	未回答	樣本數 (人)
總 性	計 別		8.79	3.69	2.02	0.87	1.08	12.22	27,034
	男		12.45	5.71	3.25	1.42	1.68	14.31	13,471
	女		5.15	1.68	0.80	0.31	0.49	10.14	13,563
年	齡								
15	19	歲	1.44	0.46	0.12	0.05	0.04	4.09	3,103
20	24	歲	7.94	1.67	0.45	0.34	0.13	12.27	3,423
25	29	歲	15.04	5.11	2.36	0.66	0.87	14.73	3,089
30	34	歲	13.11	6.74	3.33	1.06	0.74	14.04	2,941
35	39	歲	12.19	6.07	3.85	1.32	1.82	13.21	3,030
40	44	歲	11.49	5.00	3.83	1.51	2.23	12.73	2,957
45	49	歲	10.19	5.42	2.61	1.76	2.18	13.05	2,496
50	54	歲	8.55	3.27	2.33	1.36	2.32	12.04	1,768
55	59	歲	4.76	1.91	0.92	0.65	0.78	11.93	1,107
60	64	歲	2.72	1.41	0.75	0.85	0.58	13.04	976
65	歲 或 以 上		0.72	0.42	0.14	0.05	0.33	14.67	2,143
教 育 程 度									
小 學 或 以 下			4.69	1.34	0.66	0.44	0.31	13.30	8,158
國 中 、 初 中			9.05	3.55	1.56	0.56	0.59	14.11	5,858
高 中 、 高 職			11.12	4.51	2.06	0.90	0.92	11.59	9,269
專 科			13.25	7.48	5.79	2.32	2.80	9.68	2,002
大 學 或 以 上			9.57	6.38	5.42	2.06	5.26	7.14	1,747
婚 姻 狀 況									
未 婚			8.17	2.79	0.92	0.39	0.41	11.36	9,297
有 配 偶			9.85	4.62	2.90	1.25	1.61	12.10	15,059
離 婚 、 分 居			9.67	3.23	1.50	0.40	0.74	16.91	1,158
喪 偶			1.41	0.33	0.49	0.37	0.23	15.18	1,520

註：總人數不含監管人員及失蹤人口，並扣除回答者。

# 附 錄



# 壹、九 三年台灣原住民就業狀況調查與政策研究實施計畫書

## 一、 法令依據

依據統計法第三條及同法施行細則第三十六條、第三十七條，以及行政院原住民委員會年度施政計畫規定辦理「民國九十三年台灣原住民就業狀況調查」(以下簡稱本調查)。

## 二、 調查目的及用途

本項計畫之研究將分為原住民就業狀況調查與中長程降低失業率之政策研究兩部分。

(一) 調查目的：蒐集台灣原住民就業及失業狀況，以了解台灣原住民各族群勞動力狀況、就業情形、勞動意願等。

(二) 調查用途：提供政府相關單位制定政策、就業服務及職業訓練之參考。

## 三、 調查範圍及對象

(一) 調查範圍：台閩地區，包括台灣省、台北市、高雄市、金馬地區（金門縣及連江縣）。

(二) 調查對象：設籍在台閩地區之住戶內，十五歲以上之本國籍具有原住民身分者。

## 四、 調查項目、單位及表式

### (一) 調查項目

1. 基本資料：性別、年齡、教育程度、婚姻狀況、個人收入、族別、工作地、居住地區。
2. 目前就業狀況。
3. 職業、行業別。
4. 離職原因。
5. 就業資訊管道。
6. 找工作時希望從事的工作及地點。

7.職業訓練及就業服務。

8.就業計酬方式。

9.政府獎助措施利用情形

10.工作滿意程度及換工作之意願

11.對政府就業相關政策與措施之認知、使用情形、意見與建議。

(二)調查單位：以每一樣本戶為調查填表單位、其戶內年滿十五歲以上人口均須分別填報。

(三)調查表式：依調查項目設計調查表式乙種(含填表說明等),見附件一。

## 五、調查資料時期

民國九十三年五月十二日至五月十八日

## 六、調查實施期間

民國九十三年五月二十日至六月三十日

## 七、調查方法

(一)調查方法以面對面訪問法為主,電話訪問法為輔。

(二)如無法以電話訪問,則派員採面對面訪問填表。

## 八、抽樣設計與推估

(一)抽樣母體：以民國九十三年三月底設籍於台灣省、台北市、高雄市及金馬地區(金門縣、連江縣)之住戶(指戶內至少有一人具有原住民身分者)為母體。

(二)抽樣方法：本調查除金馬地區具有原住民身分之住戶採全查辦理外,台灣省、台北市及高雄市採分層比例二段隨機抽樣法,第一段抽樣單位為鄉、鎮、市、區,第二段抽樣單位為戶。

(三)分層準則及層數：將台灣省原住民居住區域按30個山地原住民鄉、25個平地原住民鄉(鎮市)及非居住於上述55個原住民鄉(鎮市)之地區分為三層,另加台北市、高雄市及金馬地區(金門縣、連江縣)共六層。

(四) 樣本抽取：在考慮95 % 的信心水準下，原住民失業率估計值的抽樣誤差約為0.4 % 以及10 % 的次群體估計值的抽樣誤差不超過2 %，並參酌調查經費，推算出樣本數約為10,000戶，大約25,000人，總抽出率為7.5 %，見附件二。

(五) 推計方法：採不偏估計法及比例估計法推計，見附件二。

## 九、 整理及編製方法

(一) 資料以電腦處理為主，包括訪表資料之登錄、檢誤、統計分析、列表等。

(二) 資料以人工整理為輔，包括訪表資料審核、檢誤更正、註號、複核、結果表研判、管理等。

## 十、 報告書編印

調查結束後，期末報告經審查修正後，編印調查年度總報告書乙種。

## 十一、 辦理機關

(一) 主辦機關：行政院原住民族委員會主辦，負責規劃、委辦、審查等。

(二) 受託單位：依採購法組織採購評選委員會甄選調查廠商或機構，委託執行調查計畫、召訓訪員訪查、資料統計分析、編印報告等。

## 十二、 訪員訓練與督導複查

調查前訪員須接受訓練，針對電訪及實地面訪的訪問技巧及問卷內容熟悉等安排講習課程。

## 十三、 調查進度

(一) 本計畫依所進行兩次調查的設計、實施、報告編印等依序安排進度。

(二) 計畫進度安排如下表：

調查項目進度	時間
調查規劃設計	93年04月01日至93年04月30日
蒐集母體名冊及抽樣	93年04月01日至93年04月30日
訓練講習	93年05月01日至93年05月20日
調查訪問	93年05月20日至93年06月30日
資料統計分析	93年07月01日至93年07月20日
調查初步報告簡報及審查	93年07月20日至93年07月31日
調查與政策分析期中報告簡報及審查	93年08月01日至93年08月31日
期末報告簡報及審查	93年09月01日至93年09月30日
編印報告書	93年10月01日至93年10月30日
核銷作業	93年11月01日至93年11月30日

#### 十四、 附則

本調查實施計畫奉核定後實施，修訂時亦同。

## 貳、九 三年台灣原住民就業狀況調查抽樣設計與推估

### 一、調查區域範圍

臺閩地區包括臺灣省、臺北市、高雄市、金馬地區(金門縣和連江縣)。

### 二、調查對象

凡九十三年三月底設籍在本調查區域範圍內，且民國九十三年五月九日(調查資料時期)年滿十五歲具有原住民身份者。

### 三、調查方法

本調查以面對面訪問與電話訪問同時進行。

### 四、樣本數

這次調查固然要了解整體原住民的就業狀況，但次群體，例如地區別、族別、年齡組別、教育程度別、職業別等的就業狀況亦應是調查的重點。在考慮95%的信心水準下，原住民的失業率估計值的抽樣誤差不超過0.4%以及10%的次群體百分比估計值的抽樣誤差不超過2%，推算出調查樣本數為10,000戶，大約有25,000人，總抽出率約為7.5%。

### 五、抽樣母體清冊

以民國九十三年三月底設籍於臺灣省、臺北市、高雄市及金馬地區(金門縣、連江縣)之原住民戶(原住民戶乃指戶內至少有一人十五歲以上具有原住民身份者)為抽樣母體。

## 六、抽樣方法

採分層分段等比例抽樣。先將臺閩地區分為下列六層：(九十一年三月底資料為例)

第一層：臺灣省山地鄉原住民區域，計30個山地鄉，約43,089戶。

第二層：臺灣省平地原住民鄉(鎮、市)區域，計25個鄉、鎮、市，約38,292戶。

第三層：臺灣省非原住民鄉(鎮、市)區域，計274個鄉、鎮、市、區，約45,161戶。

第四層：臺北市，計12區，約4,167戶。

第五層：高雄市，計11區，約3,011戶。

第六層：金馬地區(金門縣和連江縣)，約計85戶。

各層樣本數大致採等比例分配方式，按各層內原住民戶數(原住民戶指戶內至少有一人具有原住民身份者)占總原住民戶數的百分比，分配樣本戶數。第六層金馬地區，金門縣及連江縣抽1/3，共28戶。第五層分配231戶，大約相當於578人，其百分比估計值之最大抽樣誤差約5%，因此不必額外增加樣本。各層最終的樣本分配請見表一。

第一、二、四、五層將樣本戶數按原住民戶數比例直接分配到各鄉鎮市區，並在各鄉鎮市區內以簡單隨機抽樣法抽出應有的樣本戶數。

第三層採二段等比例隨機抽樣：第一階段隨機抽出樣本鄉鎮市區，各鄉鎮市區的抽出機率與該鄉鎮市區的原住民戶數成正比例(PPS)。第二階段，在每一抽中的樣本鄉鎮市區抽出40戶樣本。在40個樣本戶中，預估16戶採電話訪問24戶執行面訪。因此在第三層抽 $3200/40=80$ 個樣本鄉鎮市區，經此調整後，加上金馬地區查1/3而必須減少其它各層樣本數，因此第一層樣本數成為3,289，第二層樣本數成為2,934，第四層樣本數成為318，第五層成為231。以下是第三層的詳細抽樣步驟：

1.第一階段：以系統隨機抽樣法抽出應抽樣本鄉鎮市區數。

(1)將所有鄉鎮市區按人口密度從大到小排列。

(2)列出各鄉、鎮、市、區之原住民戶數，並列出累計戶數。

(3)總累計戶數為45,161，應抽80個樣本鄉鎮市區，採 $45,161/80=564.51$ 為系統隨機抽樣的區間。

(4)在0與564.51之間抽取隨機號碼458.6，做為隨機起號，因此系統隨機樣本號碼便是458.6、458.6+564.51、458.6+564.51\*2、458.6+564.51\*3.....、458.6+564.51\*(80-1)。因此，樣本號碼是458.6、1,023.11、1,587.62、2,152.13、.....4,5054.89。這些號碼所在的累計戶數的鄉鎮市區便是樣本鄉鎮市區。

2.第二階段：在樣本鄉鎮市區內，以系統隨機抽樣法抽出40戶樣本原住民戶。

**表1 臺灣原住民戶數分布**

民國九十一年三月底

地 區 別	鄉鎮市區數 (個)	戶 數 (戶)	戶數分配比 (%)
臺 閩 地 區	<b>357</b>	<b>133,805</b>	<b>100.00</b>
臺 灣 地 區	352	133,720	99.94
臺 灣 省	329	126,542	94.57
臺 北 市	12	4,167	3.11
高 雄 市	11	3,011	2.25
金 馬 地 區	5	85	0.06

表2 臺灣原住民生活狀況調查各層母體所轄鄉、鎮、市、區戶數分布

地區別		第一層 臺灣省 山地原住民鄉		第二層 臺灣省 平地原住民鄉 (鎮、市)		第三層 臺灣省非原住民鄉(鎮、市)							
		30山地鄉		25鄉(鎮、市)		270鄉(鎮、市)							
北 部 區 域	鄉 鎮 市 區	基隆市				中正區	七堵區	暖暖區	仁愛區	中山區	安樂區	信義區	
		新竹市				東區	北區	香山區					
		臺北縣	烏來			板橋	三重	中和	永和	新莊	新店	樹林	鶯歌
						三峽	淡水	汐止	瑞芳	土城	蘆洲	五股	泰山
						林口	深坑	石碇	坪林	三芝	石門	八里	平溪
						雙溪	貢寮	金山	萬里				
		宜蘭縣	大同	南澳		宜蘭	羅東	蘇澳	頭城	礁溪	壯圍	員山	冬山
						五結	三星						
		桃園縣	復興			桃園	中壢	大溪	楊梅	蘆竹	大園	龜山	八德
						龍潭	平鎮	新屋	觀音				
		新竹縣	尖石	五峰	關西	竹北	竹東	新埔	湖口	新豐	芎林	橫山	北埔
						寶山	峨眉						
		苗栗縣	泰安		南庄	獅潭	苗栗	苑裡	通霄	竹南	頭份	後龍	卓蘭
							公館	銅鑼	頭屋	三義	西湖	造橋	三灣
中 部 區 域	鄉 鎮 市 區	臺中市				中區	東區	南區	西區	北區	西屯區	南屯區	北屯區
		臺中縣	和平			豐原	東勢	大甲	清水	沙鹿	梧棲	后里	神岡
		彰化縣				外埔	大安	烏日	大肚	龍井	霧峰	太平	大里
						彰化	鹿港	和美	線西	伸港	福興	秀水	花壇
						芬園	員林	溪湖	田中	大村	埔鹽	埔心	永靖
						社頭	二水	北斗	二林	田尾	埤頭	芳苑	大城
						竹塘	溪州						
		南投縣	信義	仁愛	魚池	南投	埔里	草屯	竹山	集集	名間	鹿谷	中寮
						國姓	水里						
		雲林縣				斗六	斗南	虎尾	西螺	土庫	北港	古坑	大埤
						莿桐	林內	二崙	崙背	麥寮	東勢	褒忠	臺西
						元長	四湖	口湖	水林				
		嘉義市				東區	西區						
		臺南市				東區	南區	西區	北區	中區	安南區	安平區	
南 部 區 域	鄉 鎮 市 區	嘉義縣	阿里山			太保	朴子	布袋	大林	民雄	溪口	新港	六腳
						東石	義竹	鹿草	水上	中埔	竹崎	梅山	番路
						大埔							
		臺南縣				新營	鹽水	白河	柳營	後壁	東山	麻豆	下營
						六甲	官田	大內	佳里	學甲	西港	七股	將軍
						北門	新化	善化	新市	安定	山上	玉井	楠西
						南化	左鎮	仁德	歸仁	關廟	龍崎	永康	岡山
		高雄縣	茂林	桃源		鳳山	林園	大寮	大樹	大社	仁武	鳥松	岡山
			三民			橋頭	燕巢	田寮	阿蓮	路竹	湖內	茄荳	永安
						彌陀	梓官	旗山	美濃	六龜	甲仙	杉林	內門
		屏東縣	三地門	霧臺	滿州	屏東	潮州	東港	恆春	萬丹	長治	麟洛	九如
			瑪家	泰武		里港	鹽埔	高樹	萬巒	內埔	竹田	新埤	枋寮
			來義	春日		新園	崁頂	林邊	南州	佳冬	琉球	車城	枋山
			獅子	牡丹									
東 部 區 域	鄉 鎮 市 區	澎湖縣				馬公	湖西	白沙	西嶼	望安	七美		
		臺東縣	海端	延平	臺東	卑南	綠島						
			金峰	達仁	鹿野	池上							
			蘭嶼		東河	長濱							
					太麻里	大武壠							
					成功	關山							
		花蓮縣	秀林	萬榮	花蓮	鳳林							
			卓溪		玉里	新城							
					吉安	壽豐							
					光復	豐濱							
					瑞穗	富里							



表2 臺灣原住民生活狀況調查各層母體所轄鄉、鎮、市、區戶數分布(續)

地 區 別		第 四 層 臺 北 市 12 區(1886 戶)				第 五 層 高 雄 市 11 區(1564 戶)				第 六 層 金馬地區 10 鄉(鎮)			
臺 北 市	區	松山區	萬華區	信義區	文山區								
		大安區	南港區	中山區	內湖區								
		中正區	士林區	大同區	北投區								
高 雄 市	區					鹽埕區	苓雅區	鼓山區	前鎮區				
						左營區	旗津區	楠梓區	小港區				
						三民區	前金區	新興區					
金 馬 地 區	鄉	連江縣								南竿	北竿	莒光	東引
	鎮	金門縣								金城	金沙	金湖	金寧
										烈嶼	烏坵		

表3 各層原住民戶數及抽出樣本戶數配置表

層 別 (i)	鄉鎮市 區 數 (個)	原住民戶數 (91年3月底)	戶 數 (百分比)	樣本戶數 比例分配	各層預計有效 樣 本 數	備 註
臺閩地區 (總計)	357	133,805	100.00	10,000	10,000戶 163個鄉鎮市區	1. 第三層 第一段以 系統隨機 抽樣方法 抽出所需 之樣本鄉 鎮市區。  2. 第三層 第二段以 隨機抽樣 法抽出所 需樣本戶 ，每一鄉 鎮市區抽 40戶。
(1)第一層 臺灣省山地鄉 原住民區域	30	43,089	32.20	3,220	3,289	
(2)第二層 臺灣省平地 原住民鄉 (鎮、市)區域	25	38,292	28.62	2,862	2,934	
(3)第三層 非原住民鄉 (鎮、市)區域	274	45,161	33.75	3,375	3,200	抽1/3
(4) 臺北市	12	4,167	3.11	311	318	
(5) 高雄市	11	3,011	2.25	225	231	
(6) 金馬地區 (金門縣、連江縣)	5	85	0.06	6	28	

## 七、母體參數的推估

本調查在訪問結束後，資料即經過審慎檢查其完整性、合理性和一致性。並做明顯或邏輯上的校對和必要的複查。

資料經審查和複查後，即進行下列的加權調整：

**1.基本權數：**基本權數是樣本戶抽樣機率的倒數。由於各鄉鎮市內電話樣本與面訪樣本之抽樣機率有些不同，因此

$$\text{第一、二、四、五、六層電話樣本戶抽樣機率} = \frac{\text{鄉鎮市內電話樣本戶數}}{\text{鄉鎮市內有查到電話之原住民戶數}}$$

$$\text{第一、二、四、五、六層面訪樣本戶抽樣機率} = \frac{\text{鄉鎮市內面訪樣本戶數}}{\text{鄉鎮市內沒查到電話之原住民戶數}}$$

第三層電話樣本戶抽樣機率=

$$\frac{\text{樣本鄉鎮市內之原住民戶數}}{\text{第一段抽樣區間}} \times \frac{\text{樣本鄉鎮市內電話樣本戶數}}{\text{樣本鄉鎮市內有查到電話之原住民戶數}}$$

第三層面訪樣本戶抽樣機率 =

$$\frac{\text{樣本鄉鎮市內之原住民戶數}}{\text{第一段抽樣區間}} \times \frac{\text{樣本鄉鎮市內面訪樣本戶數}}{\text{樣本鄉鎮市內沒查到電話之原住民戶數}}$$

**2.比例調整(Adjustment)：**

根據臺灣地區原住民人口的性別、年齡和地區分配檢定樣本的結構，若發現樣本與母體的分配有顯著差異時，則以臺灣地區原住民人口的性別、年齡、地區分配調整樣本分配，以矯正偏差並減少抽樣誤差。每一筆資料都乘以調整權數  $N_i/n_i$ ， $N_i$  和  $n_i$  是第  $i$  交叉組的母體人數和樣本加權人數，我們將採用raking方式進行調整，先以行政區域分配調整，再以統計區域分配及年齡分配調整，直到樣本分配與母體分配已無顯著差異，才停止raking。

資料經過加權調整後，即可進行母體參數之推估：

**1.第*i*層某特徵之平均數(或百分比)之估計**

$$\hat{Y}_i = \frac{\sum_{j=1}^{n_i} \sum_{k=1}^{n_{ij}} \sum_{l=1}^{n_{ijk}} W_{ijkl} Y_{ijkl}}{\sum_{j=1}^{n_i} \sum_{k=1}^{n_{ij}} \sum_{l=1}^{n_{ijk}} W_{ijkl}}$$

$W_{ijkl}$  = 第*i*層的第*j*鄉鎮市區的第*k*樣本戶的第*l*受訪者調整權數(含基本權數和比例調整權數)

$n_{ijk}$  = 第*i*層的第*j*鄉鎮市區的第*k*樣本戶內15歲以上人口數

$n_{ij}$  = 第*i*層的第*j*鄉鎮市區的有效樣本戶數

$n_i$  = 第*i*層內樣本鄉鎮市區數

估計百分比( $P_i$ )時, 可設定

$$Y_{ijkl} = \begin{cases} 1, & \text{假如第 } i \text{ 層的第 } j \text{ 鄉鎮市區的第 } k \text{ 樣本戶的第 } l \text{ 受訪者具有該項特徵} \\ 0, & \text{其他} \end{cases}$$

## 2.某特徵值之總平均數(或百分比, 如就業率)之估計

$$\hat{Y} = \frac{\hat{Y}}{\hat{N}}$$

$$\hat{N} = \sum_{i=1}^6 \sum_{j=1}^{n_i} \sum_{k=1}^{n_{ij}} \sum_{l=1}^{n_{ijk}} W_{ijkl}$$

$$\hat{Y} = \sum_{i=1}^6 \sum_{j=1}^{n_i} \sum_{k=1}^{n_{ij}} \sum_{l=1}^{n_{ijk}} W_{ijkl} Y_{ijkl}$$

## 3.某次群體某特徵值之平均數(或百分比, 如就業率)之估計

$$\hat{Y}_I = \frac{\sum_{i=1}^6 \sum_{j=1}^{n_i} \sum_{k=1}^{n_{ij}} \sum_{l=1}^{n_{ijk}} W_{ijkl} Y_{ijkl} I_{ijkl}}{\sum_{i=1}^6 \sum_{j=1}^{n_i} \sum_{k=1}^{n_{ij}} \sum_{l=1}^{n_{ijk}} W_{ijkl} I_{ijkl}}$$

$$I_{ijkl} = \begin{cases} 1, & \text{第 } i \text{ 層的第 } j \text{ 鄉鎮市區的第 } k \text{ 樣本戶的第 } l \text{ 受訪者屬於某次群體} \\ 0, & \text{第 } i \text{ 層的第 } j \text{ 鄉鎮市區的第 } k \text{ 樣本戶的第 } l \text{ 受訪者不屬於某次群體} \end{cases}$$

## 八、抽樣誤差之估計

將第三層內，按照原來系統抽樣的順序，每兩個樣本鄉鎮市區組成一個小層(又叫標準誤計算單位)，第一個鄉鎮市區稱為第一個半樣本，第二個鄉鎮市區稱為第二個半樣本。共有40個小層。

第一、二層內，以每一個鄉鎮市區為一個小層，將樣本戶按抽樣順序分成兩個半樣本，第1,3,5,7...戶為第一半樣本，第2,4,6,8...戶為第二半樣本。第四與五層各分為二個小層，第六層設為一小層。因此總共有100個小層，採用半樣本複估(Half-sample Replicate)方法估計抽樣變異數。先將所有半樣本按H矩陣(Hadamard Matrix)劃分成48個複估半樣本(half-sample replicates)並設定複估係數(replicate factor)如下：

$R_{1\alpha j}$  = 第 $\alpha$ 複估半樣本的第 $j$ 小層的第一個半樣本的複估係數(replicate factor)

$R_{2\alpha j}$  = 第 $\alpha$ 複估半樣本的第 $j$ 小層的第二個半樣本的複估係數(replicate factor)

當matrix  $cell_{\alpha j} = +1$ 時  $R_{1\alpha j} = 2, R_{2\alpha j} = 0$

$cell_{\alpha j} = -1$ 時  $R_{1\alpha j} = 0, R_{2\alpha j} = 2$

那麼某特徵值的第 半樣本複估的估計值是

$$\hat{\bar{Y}}_{\alpha} = \frac{\hat{Y}_{\alpha}}{\hat{N}_{\alpha}}$$

$$\hat{N}_{\alpha} = \sum_{j=1}^{77} (R_{1\alpha j} W_{1j} + R_{2\alpha j} W_{2j})$$

$$\hat{Y}_{\alpha} = \sum_{j=1}^{77} (R_{1\alpha j} Y_{1j} + R_{2\alpha j} Y_{2j})$$

$W_{1j}$  = 第 $j$ 小層的第一個半樣本內所有樣本人口的權數總數

$W_{2j}$  = 第 $j$ 小層的第二個半樣本內所有樣本人口的權數總數

$Y_{1j}$  = 第 $j$ 小層的第一個半樣本內某特徵的加權總值

$Y_{2j}$  = 第 $j$ 小層的第二個半樣本內某特徵的加權總值

那麼樣本平均數(或百分比)估計值的變異數可以下列公式估算

$$\hat{V}(\hat{\bar{Y}}) = \frac{N-n}{N} \frac{1}{48} \sum_{\alpha=1}^{48} (\hat{Y}_{\alpha} - \hat{\bar{Y}})^2$$

$$N = \sum_{i=1}^6 N_i = \text{總人數}$$

$$n = \sum_{i=1}^6 n_i = \text{總樣本人數}$$

由於本次調查結果統計表內的估計值甚多，無法一一算出並陳列每一估計值的變異數，所以我們採用下列步驟進行變異數估計：

- 1.用半樣本複估的軟體VPLX計算每一交叉表邊際(margin)估計值的變異數。
- 2.用VPLX計算交叉表的表內交叉組(cell)估計值的變異數。
- 3.計算每個交叉表邊際估計值和每一交叉組的估計值百分比的設計效應(Design Effect , DEFF)

$$DEFF = \frac{\text{本次調查估計值的變異數}}{\text{簡單隨機樣本估計值的變異數}}$$

- 4.比較表內交叉組估計值與表邊際估計值的DEFF，發現交叉組估計值的DEFF比邊際估計值的DEFF小。而且大體上，估計組的人數越少，DEFF也越小。因此為求檢定結果的正確性，我們將採用較保守的邊際估計值的DEFF做為邊際組及交叉組估計值的DEFF，以降低錯誤拒絕虛無假設的機率(Type I Error)。
- 5.計算每個變數，各分類(邊際組)百分比DEFF的平均值。其結果如下：

變 數 名 稱	設計效應 (DEFF)	變 數 名 稱	設計效應 (DEFF)
性別	1.1	職業	2.0
年齡	1.2	行業	2.0
教育程度	1.6	工作身分	2.0
婚姻狀況	1.3	工作滿意度	1.8
族別(阿美、泰雅、排灣及布農四大族)	9.0	找工作的情形	2.0
族別(四大族之外)	4.0	找尋工作的方法	2.0
族別與其他基本資料交叉	3.0	過去一年有過(其他)工作	1.6
勞動參與率	1.5	想找的工作類型	1.4
失業率	1.2	希望工作地點	2.5
全日工作時數	2.5	職業訓練	1.2
部分時間工作時數	1.2	個人每月收入	1.5

6.進行t - 檢定時應以  $t_c = \frac{t}{\sqrt{\text{DEFF}}}$  代替以簡單隨機變異數所計算的t。

7.進行卡方檢定時，先取兩個變數的平均DEFF，然後重新計算卡方值，

$$\chi_c^2 = \frac{\chi^2}{\text{平均DEFF}}$$

## 九、百分比分析

百分比的分析大體包括下列二部份：

### 1.次數分配

根據各題加權的樣本比率進行比較選項間的差異，用下列 $z$ 檢定，檢驗兩選項間百分比( $p_1$ 和 $p_2$ )的差異：

$$z_1 = \frac{p_1 - p_2}{\sqrt{\frac{1}{n} [p_1 + p_2 - (p_1 - p_2)^2] D}}$$

$D$  = 抽樣設計效應係數，DEFF

### 2.交叉分析

以各題與基本資料或其他特性的交叉表來分析原住民的就業狀況與他們其他特徵間的相關。交叉表第一步採用卡方檢定，在檢定前，若有交叉組(cell)的樣本數小於5時，則進行合併。合併的原則如下：(1)假若分類變數本身是次序量數(Ordinal measures)，則與鄰組合併；如年齡、教育程度，(2)假如分類變數本身是非次序量數(Nominal measures)則與另一性質相近者合併，否則就歸到“其他”。交叉表的卡方顯著水準小於5%時才認定兩變數間並非沒有相關。第二步是在有相關的交叉表內，以 $z$ 檢定找出有顯著差異的地方。檢視兩個獨立的次群體(Subgroups)對同一議題看法的百分比間的差異，我們採用下列的 $z$ 檢定。

$$z_2 = \frac{p_1 - p_2}{\sqrt{\frac{p_1(1-p_1)D_1}{n_1} + \frac{p_2(1-p_2)D_2}{n_2}}}$$

$D_1, D_2$  = 抽樣設計效應係數，DEFF

## 參、九 三年台灣原住民就業狀況調查訪問表

## 行政院原住民族委員會民國九 三年臺灣原住民就業狀況訪問表

核定機關：行政院主計處 核定文號：處普三字第0930004170號 核定有效期間：至民國93年12月31日止		樣本編號	層別	縣市代號	鄉鎮市區代號	樣本戶號	五歲以上戶內原住民人口數				
住址		縣市	鄉鎮市區	村里	鄰	路街	段巷弄	術號之	第	樓之	電話 ( )
姓名：											
戶內人口編號：		(戶長為 1 號，其餘按戶口名簿次序填列)									
0.是否本人回答：		0. (1)是本人回答 (2)視同本人回答									
1.請問您所屬的族別？		1. (1)阿美族 (4)魯凱族 (7)雅美族 (10)邵族 (2)泰雅族 (5)布農族 (8)卑南族 (11)噶瑪蘭族 (3)排灣族 (6)賽夏族 (9)鄒族 (12)太魯閣族 (13)其他_____									
2.性別		2. (1)男 (2)女									
3.請問您的年齡 (若不知道，問幾年幾月生)		3.民 前 年 月 日 足歲_____									
4.請問您的教育程度？		4. (1)不識字 (4)國(初)中 (7)專科 (2)自修 (5)高中 (8)大學 (3)國小 (6)高職(含五專前三年) (9)研究所或以上									
5.請問您的婚姻狀況是？		5. (1)未婚 (3)離婚、分居 (2)有配偶(含與人同居) (4)喪偶									
6.請問您需不需要負責家計？		6. (1)需要，是主要家計負責人 (2)需要，是次要(輔助)家計負責人 (3)不需要負責家計									
7.請問您5月9日至5月15日在做什麼工作？		7. (1)從事規則性有報酬的工作(含部分時間工作) (2)從事不規則有報酬工作 季節性有報酬工作 每年_____月至_____月 零星工作 (2.1)請問您不想轉從事規則性或季節性工作？ 規則性有報酬工作 季節性有報酬工作 不想 (3)從事無酬家屬工作(15小時以上)(跳答9) (4)有工作而未做，領有報酬(傷病、季節性關係、例假、事假、特別假、已受雇用或等待恢復工作而領有報酬)(跳答10) (5)有工作而未做，沒有領報酬(已定於短期內開始工作而無報酬、等待恢復工作且目前沒有領報酬)(跳答16) (6)無工作在找工作或已找工作在等待結果(跳答16) (7)想工作未去找工作，但隨時可以工作(跳答16) (8)求學 (兼有報酬工作者圈(1)或(2)，兼15小時以上無報酬工作者圈(3)) (9)準備升學 (兼有報酬工作者圈(1)或(2)，兼15小時以上無報酬工作者圈(3)) (10)料理家務 (兼有報酬工作者圈(1)或(2)，兼15小時以上無報酬工作者圈(3)) (11)高齡(65歲以上)、身心障礙、生病不能工作 (兼有報酬工作者圈(1)或(2)，兼15小時以上無報酬工作者圈(3)) (12)不想工作 (12.1)請問您不想工作的原因是什麼?(單選) 有足夠經濟來源可供生活 健康不佳，有待休養 找工作一再碰壁，心灰意冷 無一技之長，難找工作 自我進修 其他(請說明)_____ (13)其他(請說明) (14)現役軍人(跳答32) (15)監管人口(結束訪問) (16)失蹤人口(結束訪問)									
8.請問您目前所從事的工作是不是政府所提供的臨時性工作？ (以5月9日~5月15日為準)		8. (1)不是(跳答9) (2)是 8-1.請問您所從事的臨時工作之期限為多久？ (1)總共三個月 (2)總共六個月 (3)總共九個月 (4)總共二個月 (5)超過二個月 8-2.請問政府所提供的臨時工作，對您的生活改善有沒有幫助？ (1)非常有幫助 (3)不太有幫助 (2)有幫助 (4)完全沒有幫助 8-3.請問您知不知道，您所從事臨時工作之方案名稱？ (1)不知道(跳答8-4) (2)知道 8-3-1.請問是源自哪一個方案或法規？ (1)部落在地就業計劃 (2)多元就業開發方案(或永續就業發展) (3)就業促進津貼實施辦法 (4)921大地震重建就業服務「臨時工作津貼」方案 (5)公共服務或擴大公共服務計劃 (6)其他(請說明_____) 8-4.政府所提供的此項臨時工作結束後，請問您會 (1)留在原鄉找工作 (4)留在都會找工作 (2)離開原鄉到都會找工作 (5)不找工作 (3)回原鄉找工作 (6)不知道									
9.請問您5月9日至5月15日(一週)工作幾小時？		9. (1)全日工作_____小時 (2)部分時間工作_____小時 9-1.若每週工作時不足40小時者，請問您不想增加工作時數(或增加額外工作)？ (1)不想(跳答10) (2)想 9-1-1.請問您想增加工作時數(或想增加額外工作)的主要原因？ (1)增加收入補貼家用 (4)目前工作只是暫時性 (2)工作時數太少 (5)工作不穩定 (3)希望全日工作 (6)其他_____									
10.請問您的行業是什麼？ (以5月9日~5月15日為準)		10. (1)農、林、漁、牧業 (9)金融及保險業 (2)礦業及土石採取業 (10)不動產及租賃業 (3)製造業 (11)專業、科學及技術服務業 (4)水電燃氣業 (12)教育服務業 (5)營造業 (13)醫療保健及社會福利服務業 (6)批發及零售業 (14)文化、運動及休閒服務業 (7)住宿及餐飲業 (15)其他服務業 (8)運輸、倉儲及通信業 (16)公共行政業 10-1.請問您是不是原住民合作社(包含勞動合作社)社員？ (1)是 (2)不是 10-2.請問您有沒有從事原住民合作社的工作？ (1)有 (2)沒有									
11.請問您主要是擔任什麼工作？ (以5月9日~5月15日為準)		11. (1)民意代表 行政主管 企業主管及經理人員 職稱：_____ 編號：_____ (2)專業人員 職業名稱或工作內容：_____、編號：_____ (3)技術員及助理專業人員 職業名稱或工作內容：_____、編號：_____ (4)事務工作人員 職業名稱或工作內容：_____、編號：_____ (5)服務工作人員及售貨員 職業名稱或工作內容：_____、編號：_____ (6)農林漁牧工作人員 職業名稱或工作內容：_____、編號：_____ (7)技術工及有關工作人員 職業名稱或工作內容：_____、編號：_____ (8)機械設備操作工及組裝工 職業名稱或工作內容：_____、編號：_____ (9)非技術工及體力工 職業名稱或工作內容：_____、編號：_____									
12.請問您主要工作的身分是？		12. (1)雇主 (4)受私人僱用者 (2)自營作業者 (5)無酬家屬工作者 (3)受政府僱用者(續答12-1) 12-1.請問有沒有正式公務員任用資格？ (1)有 (2)沒有									
13.請問您目前工作地點的縣市？ (以5月9日~5月15日為準)		13-1.縣市名稱：_____ 縣市代碼：_____ 13-2.鄉鎮名稱：_____ 鄉鎮代碼：_____									
14.請問您對目前的工作滿意嗎？ (以5月9日~5月15日為準)		14-1. (1)非常滿意(跳答14-3) (3)不滿意(續答14-2) (2)滿意(跳答14-3) (4)非常不滿意(續答14-2) 14-2.請問您對工作不滿意的原因?(可複選3項) (1)待遇太低 (5)工作時段不理想 (2)工作環境不佳 (6)離家太遠 (9)無一起工作的夥伴 (3)學非所用 (7)遠景不佳 (10)其他_____ (4)工時太長 (8)必須常加班 14-3.請問您在工作場所有沒有因為原住民的身分感受到被歧視?(5/9~5/15) (1)有 (2)沒有 14-4.請問您曾經在工作場所遇到職業災害嗎?(從以前到現在) (1)沒有(跳答15) (2)有 14-4-1.請問是誰提供的賠償?(可複選) (1)雇主 (3)公保、農漁保 (5)沒有賠償 (2)勞工保險 (4)民間保險									
15.請問您有沒有過勞資爭議？		15. (1)沒有(跳答15-3) (2)有(續答15-1) 15-1.請問是哪種勞資爭議？ (1)薪資未付(含工時紀錄錯誤) (4)職業災害爭議 (2)解僱時欠薪資 (5)其他_____ (3)資遣費爭議 15-2.請問您對勞資爭議的處理結果滿不滿意？ (1)非常滿意 (2)滿意 (3)不滿意 (4)非常不滿意 15-3.請問您在工作中有沒有類似下列的情形發生過?(可複選) (1)工作時酒醉 (4)常常遲到或早退 (2)沒去上班又沒請假 (5)請假過多 (3)與朋友群集或喝酒，幾天不去上班 (6)都沒有 (答完15後，讀跳答24)									

【續背面】

16.請問您沒有工作有多久了？	16.有_____年_____月_____個星期了 16-1.請問您有沒有申請失業給付？ (1)有(跳答17) (2)沒有 16-1-1.請問您為什麼沒有去申請失業給付？ (1)不知道可以申請失業給付(5)申請條件太嚴苛 (2)不知道如何申請(6)不想申請 (3)不符合條件(7)其他_____ (4)申請手續麻煩								
17.在沒有工作期間,主要經濟來源？(可複選)	17.(1)積蓄(5)借貸(9)中低收入戶老人生活津貼 (2)家庭協助(6)失業給付(10)職業訓練津貼 (3)親友協助(7)政府救助(11)其他_____ (4)社區或部落協助(8)民間救助								
18.請問您沒有工作期間,有沒有在找工作？	18.(1)有 18-1.請問您有沒有找到工作？ (1)有找到 18-1-1.請問您沒有去工作的主要原因是(可複選) (1)待遇太低(5)離家太遠 (2)工作環境不良(6)無一起工作的同伴 (3)學非所用(7)遠景不佳 (4)工時不適合(8)其他_____ (2)沒有找到 18-1-2.請問沒有找到的主要原因是(可複選) (1)就業資訊不足(6)年齡限制 (2)技術不合(7)性別限制 (3)生活圈沒有工作機會(8)原住民身分限制 (4)工作機會被外勞排擠(9)其他_____ (5)教育程度限制 (答完18-1後,請跳答19) (2)沒有在找工作 18-2.請問您沒有在找工作的原因是(可複選) (1)就業資訊不足(5)協助家裡工作 (2)缺乏找工作的經費(6)協助家園復建 (3)必須照顧家人(7)準備升學 (4)健康不佳(8)其他_____ (答完18-2後,請跳答21)								
19.請問您用什麼方法找尋工作？(可複選)	19.(1)託親友師長介紹(9)民意代表介紹 (2)看報紙(10)學校輔導就業及畢業分發 (3)自我推薦及詢問(11)宗教團體介紹 (4)直接向私立就業服務機構求職(12)原住民0800專線或都會區就業服務台 (5)直接向公立就業服務機構求職(13)企業主來找 (6)應徵招貼廣告(14)原住民社團 (7)參加政府考試分發(15)電子媒體 (8)部落就業輔導員(16)其他_____								
20.請問您曾經向政府單位申請過那些就業促進津貼？	20.請問您曾經向政府單位申請過那些就業促進津貼？對您尋找工作有沒有幫助？(可複選) <table><tr><td></td><td>對尋找工作有沒有幫助</td></tr><tr><td>有無申請</td><td>非常 有幫助</td></tr><tr><td></td><td>不太 有幫助</td></tr><tr><td></td><td>完全沒 有幫助</td></tr></table> (1)求職交通補助金 (2)臨時工作安排與津貼 (3)職業訓練與職訓生活津貼 (4)創業貸款利息補貼 (5)技能檢定合格獎勵金 (6)其他_____ (1)-(6)其中一項有勾選者,跳答21；(1)-(6)都沒有勾選者,續答20-1 20-1.請問您為什麼沒有去申請這些津貼？ (1)不知道有這些津貼(4)申請條件太嚴苛 (2)不知如何申請(5)其他_____ (3)申請手續麻煩		對尋找工作有沒有幫助	有無申請	非常 有幫助		不太 有幫助		完全沒 有幫助
	對尋找工作有沒有幫助								
有無申請	非常 有幫助								
	不太 有幫助								
	完全沒 有幫助								
21.請問您過去一年有過工作嗎？(資料標準選前一年)	21.(1)沒有(跳答22) (2)有 21-1.請問您離開上次工作的方式是 (1)自願離職(2)非自願離職 21-2.請問您離開上次工作的最主要原因是什麼？ (1)對原有工作不滿意(8)酬勞太低、福利差 (2)工作場所歇業或業務緊縮(9)工作太累、距離太遠 (3)無法勝任工作(10)家務太忙 (4)季節性或臨時性的工作結束(11)因原住民身分被歧視 (5)心神喪失或身體殘廢不堪勝任工作(12)退休 (6)身體狀況不好(13)其他_____ (7)女性結婚或生育								
22.請問您希望從事那種行業？	22.(1)農、林、漁、牧業(9)金融及保險業 (2)礦業及土石採取業(10)不動產及租賃業 (3)製造業(11)專業、科學及技術服務業 (4)水電燃氣業(12)教育服務業 (5)營造業(13)醫療保健及社會福利服務業 (6)批發及零售業(14)文化、運動及休閒服務業 (7)住宿及餐飲業(15)其他服務業 (8)運輸、倉儲及通信業(16)公共行政業								
23.請問您希望工作的地點？	23.(1)在原居的家鄉(續答23-1)(3)都會區(跳答24) (2)原居家鄉的鄰近鄉鎮(續答23-1)(4)都可以(跳答24) 23-1.請問原居的家鄉有沒有您想要的工作機會？ (1)有(2)沒有(3)不知道								
24.請問您有沒有技能檢定合格證照？	24.(1)沒有(跳答25題) (2)有 24-1.請問您有那些技能檢定合格證照？(可複選) (1)甲級(3)丙級 (2)乙級(4)單一級技術士 24-2.請問證照對您找工作有沒有幫助？ (1)有(2)沒有								
25.請問您有沒有聽過政府或民間機構所辦理的職業訓練？	25.(1)有聽過(答完25-1後,續答26) (2)沒有聽過(答完25-1後,跳答27) 25-1.請問您是經由(希望從)那些管道知道政府或民間機構所辦理的職業訓練？(可複選) (1)各縣市政府或鄉鎮市公所(10)企業主 (2)私立就業服務機構(11)學校 (3)公立就業服務機構(12)宗教團體 (4)原住民0800專線或都會區就業服務台(13)原住民社團 (5)部落就業服務員(14)看報紙 (6)戶外廣告看板(15)電視 (7)宣傳海報或公告(16)網路 (8)村里長(17)電台 (9)民意代表(18)其他_____ (25選(1)者,續答26；25選(2)者,跳答27)								
26.請問您有沒有參加過政府或民間機構所辦理的職業訓練？	26.(1)沒有(跳答27) (2)有 26-1.請問您參加過職業訓練後,有沒有從事相關的工作？ (1)有(跳答28) (2)沒有 26-1-1.請問您沒有從事相關工作的原因？(可複選) (1)沒有工作機會(8)因原住民身分被歧視 (2)身體狀況不佳(9)結婚或生育 (3)沒有證照,無法僱用(10)工作地點離住處太遠 (4)改變對就業的看法(11)家人生病 (5)家務太忙(12)找不到與訓練相關的工作 (6)酬勞太低福利差(13)其他_____ (7)工作繁重無法勝任 (答完26-1-1後,跳答28)								
27.請問您想不想要參加政府或民間機構所辦理的職業訓練？	27.(1)不想(跳答28) (2)想 27-1.請問您想要參加那些職業訓練？(可複選) (1)金屬、機械加工類(10)車輛維修類 (金屬模、板金) (2)電機、電匠類(11)職業駕駛 (機械、電機裝修)(吊車、起重機操作、汽車駕駛) (3)電子、儀表類(12)文化產業技藝訓練類 (電子裝修)(雕刻、陶藝、刺繡、傳統服飾、竹藤編織、琉璃珠等) (4)焊接、配管類(13)民俗管理、餐飲服務類 (5)營建、木工類(14)美容、美髮類 (營建、油漆、木材處理、家具製作) (6)電腦、資訊類(15)居家服務類(保姆、陪病) (7)印刷、製版類(16)園藝、造景 (8)看護工作(17)其他_____ (9)清潔維護工作								
28.請問您有沒有參加過建教合作？	28.(1)沒有(跳答29) (2)有 28-1.請問建教合作對您的就業(找工作)有沒有幫助？ (1)有(2)沒有								
29.請問您最喜歡的工作類型？	29.(1)一般待遇、長期、穩定性高的工作(跳答30) (2)高報酬、短期、穩定性低的工作 29-1.如果找不到這類的工作,請問您會優先考慮其他那一種工作？ (1)繼續等待,直到找到這類的工作 (2)一般待遇、長期、穩定性高的工作 (3)低報酬、短期、穩定性低的工作 (4)其他_____								
30.請問您目前需要政府提供什麼就業服務？(可複選)	30.(1)就業資訊(4)生涯輔導(7)勞動合作社輔導 (2)就業諮詢(5)就業座談會(8)其他_____ (3)就業媒合(6)創業輔導(9)都不需要								
31.請問您有沒有參加保險？(可複選)	31.(1)勞工保險(續答31-1)(5)意外保險(含學生保險)(9)漁民保險 (2)農民健康保險(6)壽險(10)都沒有 (3)公保(7)醫療險 (4)全民健康保險(8)儲蓄險 31-1.請問您是透過工會或老闆加保的？ (1)工會(2)老闆(3)不知道								
32.請問您個人每個月平均收入大概是多？	32.(1)有工作收入者,第7題勾選(1)、(2)、(4)或(14) 32-1.請問您主要工作的每月收入是多少？ (1)未滿1萬元(5)4萬元至未滿5萬元 (2)1萬至未滿2萬元(6)5萬元至未滿6萬元 (3)2萬至未滿3萬元(7)6萬元至未滿7萬 (4)3萬至未滿4萬元(8)7萬元及以上 32-2.除了主要工作收入外,請問您每月其他收入是多少？ 選項同上(沒有其他收入者請填0) (2)沒有工作收入者,第7題勾選(3)、(5)(13) 32-3.請問您個人每個月平均收入大概是多？ (0)無經常性收入或沒有收入(5)4萬元至未滿5萬元 (1)未滿1萬元(6)5萬元至未滿6萬元 (2)1萬至未滿2萬元(7)6萬元至未滿7萬元 (3)2萬至未滿3萬元(8)7萬元及以上 (4)3萬至未滿4萬元								
33.第7題勾選(5)、(6)、(7)【沒有工作者才回答此題】 請問您願不願意將個人資料提供給本會,輔導您就業？ (1)願意,受訪者簽章_____(所提供之個人資料除供就業輔導外,不做其他用途) (2)不願意									
(督導員填) 複查結果：(1)複查無誤(2)調查樣本有誤,請註明：_____ (3)問卷答案有誤,註明題號：_____									
備註									
督導員：	實地訪問日期：月日								
審核員：	實地訪問時間：午時分								
訪問員：	本戶共填調查表張,本表是第張								



## 肆、訪問表填表說明

### 一、一般注意事項：

(一)本調查以臺閩地區(包括臺灣省、臺北市、高雄市及福建省金門縣、連江縣)普通住戶與共同事業戶，戶內年滿十五歲以上，具有原住民身分，自由從事經濟活動之本國籍民間人口為對象，不包括武裝勞動力及監管人口。

凡在資料標準週(93年5月9日至15日)最後一天，受查戶戶口名簿上年滿十五歲之原住民身分人口及年滿十五歲之原住民身分人口，但未報戶籍者，均列為調查對象。但有下列情形者從其規定：

(1)凡資料標準週最後一天，受查戶戶口名簿上雖有下列人口，但不予查填任何資料，惟須於備註欄註明：

①赴國外仍保留戶籍，但離境超過二年者。至於漁民、船員或各機構派駐國外之工作人員，雖其離境超過二年仍應調查。

②死亡尚未除籍者。

③因就學或其他原因而寄籍，無共同生活者。

(2)凡資料標準週最後一天，受查戶戶口名簿上雖無下列人口，但仍須調查：配偶或父母、子女等直系親屬，因就學或其他原因而寄籍他處，但仍共同生活者。

(3)現役軍人：現役軍人指職業軍人、軍事學校學生、或正服兵役之人口。但不包括受三個月以下短期徵召或軍事訓練者，亦不包括退役、軍職外調、或軍事機關、學校聘雇之人員。

(4)下列人員第七問項以後不予調查：

①監管人口：受監禁羈押、管訓或感化教育之人口。

②失蹤人口：出走已久下落不明一年以上或已登記報案為失蹤人口者。

(二)如受查戶戶內十五歲以上人口超過一人，請用二張以上問卷連續查填，第二張之「戶內人口編號」即順序由「02」開始。

(三)問卷以鋼筆或藍色原子筆填寫，字跡必須清楚。

(四)問卷內之姓名、性別、出生年月日均依戶口名簿資料為準，餘依受詢人答覆填寫，受詢人雖不限於受訪問者本人，但以儘量由本人回答為原則。

(五)問卷中應填數字欄，一律以阿拉伯數字(1、2、3、4 )填寫，切勿潦草。

(六)問卷中所有答案號碼前附有小方格「☐」者，應擇適當答案記「✓」符號。所有註號欄、大方格「☐」(如姓名、出生年月日、地點、場所名稱、工作部門等)或劃有「\_\_\_」者，應以簡明文字或數字填列說明。

- (七)凡於方格內已查填之數字、文字或符號，如果有錯誤需予更正，應將原填數字、文字或符號劃掉後，更正於原方格內。
- (八)問卷內各問項有註明跳答某問項者，應按其所註明之次序詢問；未註明跳答者，即照各問項之號碼次序詢問。
- (九)填妥之各樣本鄉鎮市區問卷，應按樣本編號次序裝訂成冊裝入封套，並將縣市、鄉鎮市區、調查戶數、問卷張數詳填於封套上。
- (十)填妥之問卷應由訪問員、審核員、指導員分別簽章。

## 二、十五歲以上人口調查問項填寫說明：

### (一)一般概況：

- 1.「樣本編號」欄有 8 位數，第一段 1 位數為「層別」代號；第二段 2 位數為縣市代號；第三段 2 位數為鄉鎮市區代號；第四段 3 位數為「樣本戶號」。  
例如 2—63 - 03 - 001 及 1—11 - 13—120。如果一戶使用二張以上問卷，每張均須填寫。
- 2.「十五歲以上戶內原住民人口數」欄：「十五歲以上戶內原住民人口數」須等於「戶內人口編號」的最後一號；如果一戶使用二張以上問卷，「十五歲以上戶內原住民人口數」欄均須填寫。
- 3.「住址」欄之填寫，應查填戶籍所在地之詳細地址。
- 4.「電話」欄：請填寫可與受查者直接聯絡的電話，並請加填電話區域碼於括弧內。
- 5.「姓名」欄應填戶口名簿登記之姓名。
- 6.「戶內人口編號」欄：戶長為 01 號，其餘按戶口名簿十五歲以上原住民人口次序填列。
- 7.「是否本人回答」欄：如為本人回答，在「是本人回答」之方格內記「✓」；不是本人回答，而由家人代答，則在「視同本人回答」之方格內記「✓」。

### (二)調查問項：

- 1.「請問您所屬的族別」：目前臺灣地區之山地及平地原住民族別，概分為阿美族、泰雅族、排灣族、魯凱族、布農族、賽夏族、雅美族、卑南族、鄒族(或稱曹族)、邵族、葛馬蘭族、太魯閣族等十二族。另有分支自成一族者，如平埔族、達悟族等，則請歸入(13)其他，並於後面橫線上註明其族別。
- 2.「性別」：如為男性，在「男」之方格內記「✓」，為女性則在「女」之方格內記「✓」。
- 3.「請問您的年齡？」：應依戶口名簿資料查填，民國前出生者在「前」之方格內記「✓」，民國後出生者在「國」之方格內記「✓」。足歲之計算方法是從出生日期算至資料標準週最後一天為止，可由此手冊之附錄「足歲換算表」查出。

- 4.「請問您的教育程度？」：只填最高學歷，不論其畢業、輟學或在學。如高中二年級輟學，則應在「高中」方格內記「✓」。五年制專科學校前三年比照「高職」，四、五年級則列為「專科」。學歷較低而依我國考試法之規定，應考較高級考試及格者，以考試之等級認定之，如考試資格與教育程度同級者或獲榮譽學位者仍以原教育程度認定之。神學院等宗教教義研修機構之學位，目前尚未經教育部採認，故仍以原經教育部認可之學歷為其教育程度。識字但未受正式教育，則在「自修」方格內記「✓」。
- 5.「請問您的婚姻狀況是？」：應擇下列情形之一，在方格內記「✓」。
- (1)「未婚」：指從未結婚或從未與人同居，已「訂婚」而從未結婚或同居者仍屬「未婚」。
  - (2)「有配偶(含與人同居)」：「有配偶」指已正式結婚，而婚姻關係繼續者(包括有配偶，但因職業上、身體上，或其他原因不能履行同居之義務者)。未婚之男女而有夫妻共同生活之行為者(包括姦)為同居。
  - (3)「離婚、分居」：離婚係指雖曾正式結婚，但目前已經正式脫離夫妻關係者，或雖未正式離婚，但在事實上因感情不睦而分居者，或曾與人同居，但目前已經不再同居而不復履行夫妻之共同生活者。
  - (4)「喪偶」：喪偶者係指夫妻之一方業經死亡，目前尚未再婚或與人同居者，或同居人之一方已經死亡，目前尚未結婚或尚未與人同居者。一人具有兩種以上狀況者，按有配偶同居、離婚分居、喪偶、未婚之優先次序定之；配偶在大陸地區情況不明者，應由受查者自行認定。
- 6.「請問您需不需要負責家計？」：本問項所謂「負責家計」是指家中的各項開銷，其經濟來源由誰來支付。如受查者需要負責家計，應再就其為主要家計負責人或次要(輔助)家計負責人，從(1)或(2)項擇其一項勾記。
- 7.「請問您 5 月 9 日至 5 月 15 日在做什麼工作？」：本問項所謂「做什麼工作」，包括在做工作及無工作情形。在做工作係指個人在資料標準週(5 月 9 日至 5 月 15 日)內所從事之有酬工作或無酬家屬工作，包含(1)至(4)項。無工作指凡資料標準週內均未曾做過工作，不論其原來是否有工作均屬之，包含(5)至(13)項。如某人於資料標準週之前幾天有工作，後幾天則因某種原因離開此工作而未做工作，這種情形仍應歸入(1)「從事有報酬的工作」之答案。若在資料標準週內僅從事十五小時以下之無酬家屬工作，而另有尋找工作之行動者，應優先勾選(6)「無工作在找工作或已找工作在等待結果」。

- (1)「從事規則性有報酬的工作」：指在工作場所或自家經營之事業或農地工作而有報酬，包含高中(職)及以下程度夜間部學生白天有工作者；及大專以上程度學生其所從事之工作性質屬長期性與連續性者。至於下列各種情形亦應歸入(1)「從事規則性有報酬的工作」選項之下：
- ①學徒不須繳費而有膳宿或其他報酬者
  - ②學生(不論日、夜間部)在課餘或假期兼任家庭教師或從事其他工作者，包括職校學生從事有薪俸實習。
  - ③日間部高中(職)及以下程度學生而有工作者。
  - ④大專及以上程度學生其所從事之工作性質屬短期性、臨時性工作者。
  - ⑤參加職業訓練，空暇從事其他工作領有報酬者。
  - ⑥「家事餘暇從事工作者」：指大部份時間在家料理家務，利用空暇從事手工藝或其他按件計酬之工作。如家事餘暇從事農事工作者，其定義為 a.農戶中已有人列為「自營作業者」時，餘可列「無酬家屬工作者」。b.非農戶之小規模養豬、養家禽或種植果蔬者，如符合就業者定義，均應查填行業、職業狀況。
- (2)「從事不規則有報酬工作」：係指在資料標準週(5月9日至5月15日)所從事的工作為「季節性有報酬工作」或「零星工作」。
- ①「季節性有報酬工作」：因季節性關係(如農夫之農閒期、教師之寒暑假等)，致資料標準週雖未工作但領有報酬者，請勾選本項答案。此外從事農、林、漁、牧業等之自營作業者，因季節性的關係(如農閒期)，若在資料標準週找尋其他工作而未找到者，仍應圈選本項答案。圈選「季節性有報酬工作」者須繼續填列每年的幾月至幾月份是工作期間。
  - ②「零星工作」：勾選「零星工作」此項者請繼續追問想不想轉從事規則性或季節性工作。
- (勾選(1)「從事規則性有報酬的工作」或(2)「從事不規則有報酬工作」項者，均請接問第8題)**
- (3)「從事無酬家屬工作(15小時以上)」：指在家屬經營之事業內幫同工作而不領受固定報酬者，若在資料標準週(5月9日至5月15日)內超過15小時者，請勾選本項答案。**(勾選此項者，跳答第9題)**
- (4)「有工作而未做，領有報酬者」：因某種原因如傷病、例假、事假、特別假、已受雇用(如接受在職訓練或職前訓練)或等待恢復工作(如工作場所暫時歇業或公職人員因案停職)，致資料標準週雖未工作但領有報酬者，請勾選本項答案。**(勾選此項者，跳答第10題)**
- (5)「有工作而未做，沒有領報酬」：本選項限指已定於短期內開始工作而無報酬、等待恢復工作且目前沒有領報酬者，但如原為季節性或偶然性無酬家屬工作者，在資料標準週內一點都未曾做過工作，第7題則應依其實際情況勾選(10)

- 「料理家務」或其他適當答案。(勾選此項者，跳答第 16 題)
- (6)「無工作在找工作或已找工作在等待結果」：指資料標準週有工作意願且有找工作之行動，但未能獲得有酬工作(工作時數不限)或未能從事十五小時以上無酬家屬工作者，或以前已找工作，資料標準週在等待結果者。(勾選此項者，跳答第 16 題)
- (7)「想工作而未去找工作，但隨時可以工作」：指有工作意願，而無尋找工作的行動。(勾選此項者，跳答第 16 題)
- (8)「求學(兼有報酬工作者圈(1)或(2)，兼 15 小時以上無報酬家屬工作者圈(3))」：指未從事任何工作之學生。這裡所指學生是指在正規學校求學的學生，不包括接受職業性訓練者。至於無任何報酬或須繳費之學徒不視為求學，應按下列規定歸類：如機車行學徒雖然無任何報酬，但機車行有提供膳宿，應勾選「從事有報酬的工作」；如在美語補習班學美語，亦不視為求學，應按其實際情形勾選其他適當答案。(勾選此項者，跳答第 24 題)
- (9)「準備升學(兼有報酬工作者圈(1)或(2)，兼 15 小時以上無報酬家屬工作者圈(3))」：指在資料標準週未就學，準備升學而在補習班補習或在家自修且未從事任何工作者。(勾選此項者，跳答第 24 題)
- (10)「料理家務(兼有報酬工作者圈(1)或(2)，兼 15 小時以上無報酬工作者圈(3))」：指在家料理家庭事務，如教養子女、照顧家人、煮飯、洗衣、整理庭園等，不從事任何其他工作。(勾選此項者，跳答第 24 題)
- (11)「高齡(65 歲以上)、身心障礙、生病不能工作(兼有工作者圈(1)或(2)，兼 15 小時以上無酬家屬工作者圈(3))」：「高齡」指六十五歲以上體弱而未具工作能力者。「身心障礙」指四肢五官殘缺、痼疾或心智喪失，未具工作能力之程度。(勾選此項者，跳答第 24 題)
- (12)「不想工作」：指資料標準週沒有工作意願者，請勾選本項答案。並繼續針對不想工作的原因勾選一個最接近事實的答案。(勾選此項者，跳答第 24 題)
- (13)「其他」：凡不屬於以上 12 項者，先在方格內記「✓」，再在橫線上寫明原因。(勾選此項者，跳答第 24 題)
- (14)「現役軍人」：包含職業軍人、軍事學校學生、或正服兵役之人口。但不包括受三個月以下短期徵召或軍事訓練者，亦不包括退役、軍職外調、或軍事機關、學校聘雇之人員。(勾選此項者，跳答第 32 題)
- (15)-(16)「監管人口、失蹤人口」：如為此二種人口之一時，在方格內記「✓」。(勾選(15)-(16) 二項之一者，均結束訪問)
- 8.「請問您目前所從事的工作是不是政府所提供的臨時性工作？」：此題是問第 7 題從事規則性或不規則性有報酬工作，是不是政府所提供的臨時性工作。勾選(1)不是，請直接跳問第 9 題。

勾選(2)是，請繼續接問(8-1)、(8-2)、(8-3)、(8-4)。

(8-1)「請問您所從事的臨時工作之期限為多久？」

(8-2)「請問政府所提供的臨時工作，對您的生活改善有沒有幫助？」

(8-3)「請問您知不知道，您所從事臨時工作之方案名稱？」

①勾選知道者，請繼續接問(8-3-1)「源自哪一方案或法規？」。本題為單選，如答案不屬於所列 5 項方案或法規者，請勾選(6)其他，並於橫線上註明方案或法規名稱。

②勾選不知道者，請繼續接問(8-4)「政府所提供的此項臨時工作結束後，請問您會」。

**9.「請問你 5 月 9 日至 5 月 15 日(一週)工作幾小時？」：**為明瞭資料標準週七天內之工作時數，查填時應就「全日工作」與「部分時間工作」兩部分，分別查填其工作時數。

全日工作或部分時間工作之判別標準如下：

①以「該受查者每週應工作之時數，是否已達場所單位規定之全日工作時數」來認定。凡受查者每週應工作之時數，達到場所規定正常上班時數時，則在「全日工作」之方格內記「✓」；反之，則勾選「部分時間工作」。換言之，「全日工作」與「部分時間」工作者之認定，並非以資料標準週該週之情形來判定；亦即不受資料標準週加班、請假或季節性因素等特殊狀況之影響。但對於實際工作時數之查填，則係以資料標準週內實際從事之時數填列。

②當場所單位未規定正常工時之歸類情形：

- a.季節性工作者：例如農夫，其工作時數受天候之季節性因素影響極大，致每週工作時數不定。因此，凡以農事工作為主業，而經常性從事農事工作者，一律歸入「全日工作者」；至於幫忙農事工作之無酬家屬工作者，若其工作時數與主要農事工作者一致，亦比照主要農事工作者，歸入「全日工作者」；若其工時數明顯較少，則應歸入「部分時間工作者」。
- b.無固定雇主與廠外按件計酬之受雇者：例如營建工或家庭代工，雖其為不同雇主工作，但若均從事於同一工作性質之工作時，其工作時數應予以合併計算。原則上凡非屬季節性(即旺季或淡季)之期間，大致平均每週工作時數超過四十小時者，即歸入「全日工作者」；反之，則屬「部分時間工作者」。
- c.自雇身分者：例如自營麵攤業主、計程車司機等，其工作時數可任由其自行安排而不受約束，原則上凡非屬季節性之期間，其大致平均每週工作時數超過四十小時者，一律歸入「全日工作者」；未達四十小時者，則由受查者以其當初選擇該項工作之情形主觀來認定。

- ③若每週全日、部份或合計工作時數不足四十小時，續問(9-1)「若每週工時不足40小時者，請問您想不想增加工作時數(或增加額外工作)」，如想增加工作時數或增加額外工作，即於「想」之方格內記「✓」；如不想增加工作時數或增加額外工作，則於「不想」之方格內記「✓」。勾選(2)「想」者，請繼續接問(9-1-1)「請問你想增加工作時數(或增加額外工作)的主要原因？」。

**10.「請問您的行業是什麼？(以5月9日~5月15日為準)」：**依主要工作的工作場所及主要產品或業務判斷勾選(1)至(16)項相關之行業類別。

- ①所謂「場所」係指一人或一人以上從事生產產品，或提供勞務的活動空間而言，須在同一固定範圍接受同一權力組織的指揮、監督。如一家工廠、一個農場、一家商店、一間醫院等均屬之，場所名稱如：「臺北縣政府」、「台北銀行」、「燦坤實業股份有限公司」、「誠品書局」等。
- ②所謂「主要產品或業務」：指工作場所之主要產品或業務。如從事商業，應問明係批發或零售，兼營批發及零售只須選擇營業利潤較大者。
- ③本問項主要產品或業務則可再根據「水稻栽培」、「芒果種植」、「拆除廢船」、「碾米」、「豆腐製造」、「日用食品批發」、「百貨零售」等名稱綜合判斷其行業別。若一單位有數種不同性質之產品或業務，可就其中較重要或收益較大之產品或業務判斷行業別。若受訪者從事兩種以上工作時，以時間較長者為主要判斷依據。
- ④行業勾選完，請續問(10-1)、(10-2)。

(10-1)「請問您是不是原住民合作社(包含勞動合作社)社員」。

(10-2)「請問您有沒有從事原住民合作社的工作」。

**11.「請問您主要是擔任什麼工作？(以5月9日~5月15日為準)」：**本問項依主要工作的職務填列，應根據受查者「工作部門」、「職位名稱或身分地位」及「經辦工作內容」判斷勾選(1)至(9)項相關之職業類別，並填寫「職業名稱或工作內容」及由訪問員查表填寫相關職業別之「細分類編號」。本問項判斷說明如下：

- ①「工作部門」：即工作場所內最小單位名稱，如xx鹽廠會計室，或如「業務處」、「機械科」、「紡紗部」、「推銷部」等。
- ②「職位名稱」或「身分地位」：職位名稱如董事長、會計主任、科員、人事管理員、物理教師、理髮師、廠長、領班、技工；身分地位如農夫、貨車司機、記帳員、售貨員、砌磚工、郵差、打字員、碾米工、豆腐製造工、碼頭工人、搬運工、女傭、廚子、菜販等。
- ③「經辦工作內容」：應查明受訪者工作之主要內容與性質，如「綜理公司業務」、「幫人種植收割水稻」、「用拖網捕魚」、「操作製造成衣機械」、「剪裁西服」、「印刷機械操作工作」、「配製藥劑工作」、「店內售貨工作」、「機車運送煤氣」、「打字工作」、「電腦程式設計」等。其為雜工者，必須問明為何種雜工，如農事雜

工，建築雜工等。在同一工作場所內，若一方面從事製造修理等技術性工作，他方面又從事銷售工作，則其經辦工作內容係指技術性工作而言，例如某人修理並銷售鐘錶，其經辦工作內容應為「修理鐘錶」。

**12. 「請問您主要工作的身分是？」：**本問項係依主要工作場所之身分填列。

- (1) 「雇主」：凡自己或合夥經營事業而有給酬雇用他人幫忙者，均歸列為雇主。
- (2) 「自營作業者」：凡自己或合夥經營事業或獨立從事一項專門職業或技藝工作，除無酬家屬工作者及無酬學徒外，並未雇用他人幫忙工作者，均歸列為自營作業者，如未雇用人之農夫、雜貨店主、醫生、小說家等。
- (3) 「受政府雇用者」：指受雇於本國各級政府機關、公立學校、公營事業、公立醫院等，包括由選舉產生之公職人員，如村里長，亦應歸入受政府雇用。勾選該選項者

請續問(12-1)「請問有沒有正式公務員任用資格」。

- (4) 「受私人雇用者」：指受私人、私立機構、政黨、民間團體或外國機關團體雇用者；學徒若不須繳費，但有膳宿或其他報酬者亦歸此類。
- (5) 「無酬家屬工作者」：凡在資料標準週家屬經營之事業內幫忙工作 15 小時以上，而不領受固定報酬者，均為無酬家屬工作者。

**13. 「請問您目前工作地點的縣市？(以 5 月 9 日~5 月 15 日為準)」：**請填寫事業單位或工作場所所在地之縣市及鄉鎮名稱，並由訪員填上縣市、鄉鎮代碼。

**14. 「請問您對目前的工作滿意嗎？(以 5 月 9 日~5 月 15 日為準)」：**本題為單選。

勾選(1)非常滿意或(2)滿意者，請跳答(14-3)、(14-4)。

勾選(3)不滿意或(4)非常不滿意者，請續答(14-2)、(14-3)、(14-4)。

(14-2)「請問您對工作不滿意的原因？」此問項可針對不滿意原因勾選 3 項主要的原因。

(14-3)請就受查者個人主觀感受來判斷，在工作場所(以 5 月 9 日~5 月 15 日為準)有沒有因為原住民的身分受到雇主或同事等其他共事者的歧視？

(14-4)「請問您在工作場所有沒有遇到職業災害？」勾選(1)沒有者，跳答第 15 題；勾選(2)有者，續問(14-4-1)「請問是誰提供的賠償？」。本問項可以勾選兩種以上的答案。

**15. 「請問您有沒有過勞資爭議？」：**勞資爭議包括薪資未付(含工時紀錄錯誤)、解僱時欠薪資、支遣費爭議、職業災害爭議等。

勾選(1)沒有者，跳問(15-3)。

勾選(2)有者，續問(15-1)、(15-2)、(15-3)；

(15-3)「請問您在工作中有沒有類似下列的情形發生過？」本問項可以勾選兩種以上的答案。受查者在工作中，如未有選項(1)至(5)類似事件發生，請勾選選項(6)都沒有。



(回答完第 15 題者，跳答第 24 題，第 16-23 題不需填列)

16. 「請問您沒有工作有多久了？」：請受查者估算從其沒有工作至資料標準週最後一天 5 月 15 日，總共沒有工作有幾年幾月幾個星期，並在年、月、星期前之橫線上以阿拉伯數字寫明其實際沒有工作時間。如沒有工作時間不足一年，則在年之前的橫線填「0」。

(16-1) 「請問您有沒有申請失業給付？」勾選(1)有者，跳答第 17 題；勾選(2)沒有者，續問(16-1-1) 「請問您為什麼沒有去申請失業給付？」。

17. 「在沒有工作期間，主要經濟來源？」(可複選)：本問項可以勾選兩種以上的答案。主要依受查者在上述沒有工作期間，其經濟主要由哪些管道來取得。選項有：(1)積蓄；(2)家庭協助，指同住家人對受查者的協助；(3)親友協助，指其他親朋好友對受訪者的協助；(4)社區或部落協助；(5)借貸，向家人、親友、當舖、銀行等借貸均包括在此；(6)失業給付，如受訪者以「失業給付」名義向政府申請，則勾選(6)失業給付；(7)政府救助；(8)民間救助；(9)中低收入戶老人生活津貼：年滿 65 歲未接受政府生活補助及未經收容安置者且無扶養義務人或家庭總收入平均分配，未達當年度每人每月最低生活費 2.5 倍非低收入戶及低收入戶老人可請領生活津貼；(10)職業訓練津貼；(11)其他，勾選此項必須於橫線上寫明其來源。

18. 「請問您沒有工作期間，有沒有在找工作？」：本問項「沒有工作期間有沒有在找工作」是指受查者第 16 題所回答的沒有工作期間，有沒有找工作的行動。勾選(1)有，則繼續接問(18-1) 「請問有沒有找到工作？」。勾記「有找到」者，則再就有找到，但是沒去工作的原因作回答。如勾記「沒有找到」者，則再就沒找到的原因，作回答。(18-1-1)、(18-1-2)均可以勾選兩種以上的答案。勾選(2)沒有在找工作，則續問(18-2) 「請問您沒有在找工作的原因是」本問項可以勾選兩種以上的答案。

(勾選(1)有找工作，續答第 19、20 題；選(2)沒有在找工作，則應直接跳答第 21 題)

19. 「請問你用什麼方法找尋工作？」(可複選)：尋找工作的方法不限於一種，故可勾選兩種以上。「向公立就業服務機構求職」係指向政府所屬各就業服務機構登記求職者；「參加政府考試分發」係指參加政府舉辦之高普考及各種特考者。「電子媒體」係指透過電視、廣播、網際網路等電子媒體求職。勾選(16)其他者，必須於橫線上寫明其方法。

20. 「請問您曾經向政府單位申請那些就業促進津貼？」：就業促進津貼，是為確保及安定失業者失業期間之基本生活，並協助及激勵其迅速再就業。其項目包括有(1)求職交通補助金；(2)臨時工作安排與津貼；(3)職業訓練與職訓生活津貼；(4)創業貸款利息補貼；(5)技能檢定合格獎勵金；及(6)其他。曾經申請過者，請於

「有無申請」之方格內記「✓」並針對該津貼對尋找工作有沒有幫助作回答；未申請者則不要在方格內記「✓」。

(1)~(6)其中一項選「有」者，跳答第 21 題；(1)~(6)都沒有申請過者，續答(20-1)「請問您為什麼沒有去申請這些津貼」。

**21.「請問您過去一年有過工作嗎？」**：係指過去一年曾連續三個月以上的有酬或每週 15 小時以上的無酬家屬工作。此題主要想知道原住民過去一年(資料標準週前一年)是否曾經做過長期且穩定的工作、離開情形、及為何離開的原因。過去一年都沒有工作或從未有過職業，均於「沒有」之方格內記「✓」。而過去一年有過職業之認定：如僅從事「臨時」、「短期性」(包括在學中經常從事無酬家屬工作之畢業生)工作者視同「過去一年沒有職業」。

過去一年有過其他職業者，請於「有」之方格內記「✓」，接問(21-1)「請問您離開上次工作的方式是」(21-2)「請問您離開上次工作的最主原因是什麼？」：(單選題)

- (1)「對原有工作不滿意」：指由於待遇不好、工作太忙、工作環境不佳、福利太差或志趣與性情不合，而放棄工作。
- (2)「工作場所歇業或業務緊縮」：包括政府機關撤銷及民營事業或自營作業之停業、倒閉或業務緊縮。
- (3)「無法勝任工作」：指擔任之工作性質，超出自己能力範圍，或某種非身體狀況不好的因素，而不適合再擔任原工作。
- (4)「季節性或臨時性工作結束」。
- (5)「心神喪失或身體殘廢不堪勝任工作」：指由於傷病、身體衰弱而不能勝任原工作，而予放棄或被辭退。
- (6)「身體狀況不好」：指由於傷病、身體衰弱而不能勝任原工作，而予放棄或被辭退。
- (7)「女性結婚或生育」。
- (8)「酬勞太低、福利差」。
- (9)「工作太累、距離太遠」。
- (10)「家務太忙」。
- (11)「因原住民身份被歧視」。
- (12)「退休」。
- (13)「其他」：凡不屬以上 12 項原因者，在方格內記「✓」，再於後面橫線上註明原因。

**22.「請問您希望從事那種行業？」**：選項同第 10 題。依主要工作的工作場所及主要產品或業務判斷勾選(1)至(16)項相關之行業類別。

23. 「請問您希望工作的地點？」：本問項為單選題。答項有四：(1)在原居的家鄉；(2)原居家鄉的鄰近鄉鎮；(3)都會區，包括臺北基隆大都會區、高雄大都會區、臺中彰化大都會區、中壢桃園大都會區、臺南大都會區、新竹次都會區及嘉義次都會區；(4)都可以。答項(1)和(2)指在受查者原居的縣市工作或通勤可到的地方；(4)都可以，則是指受查者只要有工作機會即可不限定在任何地點工作。  
勾選(1)或(2)者，續答(23-1)「請問原居的家鄉有沒有您想要的工作機會？」  
勾選(3)或(4)者，請跳答第 24 題。
24. 「請問您有沒有技能檢定合格證照？」：勾選(1)「沒有」者直接跳答第 25 題；勾選(2)「有」，續問(24-1)、(24-2)。  
(24-1)「請問您有那些技能檢定合格證照？」包括甲級、乙級、丙級和單一級技術士。  
本問項可以勾選兩種以上的答案。
25. 「請問您有沒有聽過政府或民間機構所辦理的職業訓練？」：不論受查者有無聽過都應續答(25-1)「請問您是經由(希望從)那些管道知道政府或民間機構所辦理的職業訓練？」。第 25 題選(1)者，續答第 26 題；第 25 題選(2)者，跳答第 27 題。
26. 「請問您有沒有參加過政府或民間機構所辦理的職業訓練？」：  
勾選(1)「沒有」者，跳答第 27 題。  
勾選(2)「有」者，續問(26-1)「請問您參加過職業訓練後有沒有從事相關的工作？」。(26-1)回答沒有者，再續問(26-1-1)「請問您沒有從事相關工作的原因？」
27. 「請問您想不想要參加政府或民間機構所辦理的職業訓練？」：此題是針對第 26 題回答「沒有」的受查者，請教他們參加職業訓練的意願。有意願參加者續問(27-1)想參加的類別。本問項可以勾選兩種以上的答案。
28. 「請問您有沒有參加過建教合作？」：勾選(1)沒有者跳答第 29 題；勾選(2)有者續答(28-1)「請問建教合作對您的就業(找工作)有沒有幫助？」
29. 「請問您最喜歡的工作類型？」：此處將工作類型概分為兩類：(1)一般待遇、長期、穩定性高的工作；(2)高報酬、短期、穩定性低的工作。勾選(2)者續答(29-1)「如果找不到這類的工作，請問您會優先考慮其他那一種工作？」。
30. 「請問您目前需要政府提供什麼就業服務？」：本題可以複選，其答項有：(1)就業資訊。(2)就業諮詢。(3)就業媒合：政府請民間企業或廠商提供就業名額或就業機會，並藉由舉辦活動的方式，居中協助求職民眾與業者兩方做聯繫，如舉辦現場徵才活動等。(4)生涯輔導。(5)就業座談會。(6)創業輔導。(7)勞動合作社輔導。勾選(8)其他者，必須於橫線上寫明需要提供的就業服務。都不需要的受查者，直接勾選(9)。
31. 「請問您有沒有參加保險？(可複選)」：本題可以複選，但必須注意答項(1)勞工保險、(2)農民健康保險及(3)公保三者是不能重複勾選，亦即三項只能擇其一。

至於(4)至(9)選項的保險，則可複選。

有勾選(1)勞工保險者，必須續答(31-1)「請問您是透過工會或老闆加保的?」；沒有勾選(1)勞工保險者直接跳答第 32 題。

**32. 「請問您個人每個月平均收入大概是多少？」：**本題必須根據第 7 題所勾的選項來回答。

①第 7 題勾選(1)、(2)、(4) 或(14)的選項者，是屬於「有工作收入者」，應先回答(32-1)「您主要工作的每月收入是多少？」，勾選完主要工作收入之答項後，應續答(32-2)「除了主要工作收入外，請問每月其他收入是多少」，所謂其他收入，包括兼職工作的收入、投資股票基金的收入、房租收入、利息收入、退休金等。

②(32-2)之選項同(32-1)「主要工作收入」(1)至(8)之選項；如無經常性收入或沒有收入則填(0)。

③第 7 題勾選(3)或(5)~(13)的選項者，是屬於「沒有工作收入者」，只要回答(32-3)「請問您個人每個月平均收入大概是多少？」即可。「沒有工作收入者」之收入，可由如利息收入、租金收入、退休金、補助收入、各項獎金、津貼等來計其平均。

**33. 「請問您願不願意將個人資料提供給本會，輔導您就業？」：**沒有工作者才回答此題，即第 7 題勾選(5)或(6)或(7)者。回答願意提供者，須由受查者簽名或蓋章。受查者所提供之個人資料除供就業輔導外，不做其他用途。

## 九 三年臺灣原住民就業狀況調查工作成員

### 壹、主辦單位

#### 行政院原住民族委員會

陳建年	主任委員
浦忠成	副主任委員
鄭天財	副主任委員
徐明淵	副主任委員
林江義	主任秘書
黃海倫	衛生福利處處長
陳淑敏	專門委員
楊錦浪	衛生福利處就業服務科長

### 貳、受託單

#### 故鄉市場調查股份有限公司

研究主持人	黃 河							
協同主持人	劉梅君							
協同主持人	陳信木							
顧問	高德義							
顧問	吳忠吉							
研究員	林毓美	陳維倫	高慧錦	許瓊方	鄭英佳	賴又慈	林千珮	
	黃麗卿	吳慧珍	黎憶蘭					

台灣原住民就業狀況調查與政策研究報告．九十三年

/ 行政院原住民族委員會編． - 臺北市：原民會，民 93

面： 公分

ISBN 986 00 0109 X(平裝)

1.臺灣原住民 - 統計

536.29028

94000206

發行者：行政院原住民族委員會

地址：台北市信義區松仁路三號七樓

電話：(02) 8789-1800

研究單位：故鄉市場調查股份有限公司

電話：(02) 2516-9999

網站：www.twmr.com.tw

E - mail：[hertz@ms14.hinet.net](mailto:hertz@ms14.hinet.net)

印刷者：一安印刷有限公司

地址：台北市建國北路二段三巷 29 號

電話：02-25059077

出版日期：民國九十三年十二月

定價：兩冊合售 500 元

統一編號

1009400462

ISBN 986-00-0109-X

行政院原住民族委員會 編印