

台灣社會變遷基本調查計畫 第六期第二次調查計畫執行報告

章英華
杜素豪 主編
廖培珊

中央研究院社會學研究所
二〇一二年七月

參與教授

(依姓名首字筆劃排序)

章英華	計畫主持人	中央研究院社會學研究所研究員
葉光輝	共同主持人 家庭組問卷召集人	中央研究院民族學研究所研究員
張苙雲	共同主持人 健康與醫療照顧組 問卷召集人	中央研究院社會學研究所研究員
杜素豪	共同主持人 健康與醫療照顧組 研究方法小組	中央研究院人文社會科學研究中心 調查研究專題中心副研究員
廖培珊	共同主持人 家庭組 研究方法小組	中央研究院人文社會科學研究中心 調查研究專題中心副研究員
伊慶春	家庭組	中央研究院社會學研究所研究員
利翠珊	家庭組	輔仁大學兒童與家庭學系所教授
林如萍	家庭組	台灣師範大學人類發展與家庭學系教授
周麗端	家庭組	台灣師範大學人類發展與家庭學系副教授
唐先梅	家庭組	空中大學生活科學系副教授
陳富美	家庭組	輔仁大學兒童與家庭學系所副教授

王維邦	健康與醫療照顧組	東海大學社會學系助理教授
翁慧卿	健康與醫療照顧組	義守大學健康管理學系教授
陳端容	健康與醫療照顧組 問卷副召集人	台灣大學健康政策與管理研究所副教授
陳麗光	健康與醫療照顧組	國家衛生研究院群健所醫保組副研究員
許甘霖	健康與醫療照顧組	成功大學公衛學研究所助理教授
蔡慈儀	健康與醫療照顧組	陽明大學護理學系副教授
龍世俊	健康與醫療照顧組	中央研究院環境變遷研究中心副研究員

台灣社會變遷基本調查計畫第六期第二次

摘要

台灣社會變遷基本調查（以下簡稱「變遷調查」）由行政院國家科學委員會人文及社會科學發展處在 1983 年推動，1985 年成功完成第一次全國代表性樣本的調查，從 1990 年第二期計畫開始，每年都進行兩份獨立的問卷調查。研究規劃的主要原則，是以其中一份問卷每間隔五年重覆同樣的調查主題（一共有五個固定主題：綜合問卷、家庭、社會階層、大眾傳播、宗教），從事實時性之調查，收集含有兩個時間點以上的資料供比較分析，以突顯社會變遷的趨勢。另外一份問卷則有彈性地採用不同的研究主題。調查主要目的在經由隨機抽樣田野調查收集資料，提供學術界研究分析台灣社會的長期變遷使用，並和國際調查接軌，進而掌握全球化的大趨勢。到目前為止，變遷調查已經累積 48 份調查資料、101,416 人次的面訪資料。

本年度第六期第二次調查（簡稱六期二次）依例分為兩個主題進行。第一個主題是延續每期二次的調查主題「家庭」，家庭主題的問卷除保留前四期家庭問卷的部份題目，並參考台灣目前重要的社會議題，新增可以反映社會現象的指標性題目，共計成功完訪問卷為 2135 份。第二個主題是新議題「健康與醫療照顧」，「健康與醫療照顧」問卷除加入東亞社會調查 EASS 2010 和國際社會調查計畫 ISSP 2011 的健康（Health）題組外，並參考變遷調查各年度與健康醫療相關的題目，設計適合台灣情況的題組，以延續對台灣社會現象的本土關懷，同時擴展與國際學術界比較研究的機會，共計成功完訪 2199 份問卷。變遷調查所累積的調查資料也將持續完全公開，提供探究台灣社會長期變遷最具有代表性的實證基礎。

關鍵詞：社會變遷、調查研究、家庭、健康、醫療照顧

Taiwan Social Change Survey 2011, Phase6, Wave2

Abstract

In the early 1980s, the National Science Council initiated Taiwan Social Change Survey (TSCS), whose first national representative survey was completed in 1985. Since 1990, annual TSCS consisting of two independent survey modules has been conducted continuously. To facilitate time series comparisons, TSCS devotes one of the two annual survey modules to repeat such major research topics as family, social stratification, mass communication, and religion in every five years. The other annual survey module of the TSCS is designed as a second full survey to study other social phenomena that are important to the social sciences and the Taiwanese society alike. It has also included modules from the ISSP or the EASS since 2002. All the data collected by the TSCS have been released to the academic community for research. By the end of 2011, the TSCS series has accumulated 48 survey data sets, which cover behaviors, attitudes, and values of 101,416 respondents.

The 2011 TSCS consists of two modules. As usual, the Family questionnaire which is repeated every five years, is based on the Family questionnaire of the second wave survey in the past four phases, modified some topics and added some important social indicators to the 2011 module. A total of 2135 completed questionnaires were obtained. The second module, the Health questionnaire, includes the EASS 2010 and ISSP 2011 core questions, and other topics that reveal the current status of health and medical care issue in Taiwan. A total of 2199 completed questionnaires were obtained for the Health module. The cumulated survey data will be released to the public, as it has been in the past, to provide the empirical basis for understanding social changes over time in Taiwan.

Keywords: social change, survey research, family, health, medical care

台灣社會變遷基本調查計畫

第六期第二次調查計畫執行報告

序

國科會人文處在 1980 年代初期推動「台灣社會變遷基本調查」（以下簡稱「變遷調查」），並由楊國樞教授與瞿海源教授主持第一期計畫，一方面透過全面抽樣調查訪問，分析台灣民眾的生活百態，另一方面藉著長期累積實證資料，揭示台灣社會的變遷趨勢。調查系列歷經二十多年，完成十萬一千多人次的面訪調查，建立全球樣本數最大的一般社會調查系列。這項系列基於「過程公開、成果共享」原則，在每年調查前公開徵求新增及修訂問卷內容，輔以跨校邀請學者等途徑，在問卷設計階段廣納不同領域學者的意見；年度計畫結束後，並將調查結果（包括原始資料及所有相關文件）公布，提供免費即時下載使用。因此，調查結果除了由計畫參與者分析、發表研究成果外，也吸引了眾多學者與學生分析撰述論文，多方揭示台灣社會將近三十年的變遷百態。

本次執行第六期第二次調查，包含一份家庭組問卷，另一份則配合 2010 年東亞社會調查（East Asian Social Survey，簡稱 EASS）與 2011 年國際社會調查計畫（International Social Survey Programme，簡稱 ISSP）的「健康」題組，並參考台灣當前重要的相關議題，設計適合台灣情況的健康與醫療照顧組（以下簡稱「健康組」）問卷。兩份調查分別由中央研究院民族學研究所葉光輝教授與中央研究院社會學研究所張芷雲教授擔任問卷設計小組召集人，另外也邀請台灣大學健康政策與管理研究所陳端容副教授擔任健康組的副召集人。問卷設計小組各自透過十餘次問卷討論會議，商議、研擬並修訂問卷內容。兩份問卷並分別由中央研究院調查研究專題中心廖培珊教授、杜素豪教授參與設計及討論，適時提供方法上的建議，減輕實地調查時的困難。變遷調查參與 EASS、ISSP 跨國合作各已邁入第六年、第十年，調查結果不僅讓學者有更多機會進行跨國比較研究，也讓台灣民眾的行為態度為世界其他各地學者所瞭解，將這項公共財發揮更大功能。

變遷調查涵蓋豐富的議題，其中若干議題激發出更完備的研究架構，進一步延伸至教育、經濟、政治、法律等領域，發展為獨立調查系列，均已各自執行完成多年期調查。變遷調查獨立於這些專題系列之外，更發揮一般社會調查（general social survey）的特色，藉著廣泛的議題、長期累積的資料、以及國際比較的潛能，一方面揭示台灣社會的變遷趨勢，另一方面將富涵本土特色的研究成果，置於全球化的大架構下進一步審視、詮釋。

本次調查得以順利完成，必須感謝計畫助理群陳秋玲、嚴敬雯、馬惠玲、李政旺、吳文萱協助安排會議討論、問卷認知訪談及各項行政事務。調查研究專題中心研究助理呂佩蕙、張盟佩、林佩瑩、蘇芳于、李俊發協助抽樣、訪員招募訓練及管理，陳家玉、蘇婉雯協助資料檢誤與後續的資料釋出，也都是本計畫不可或缺的助力。實地調查過程中，一共有 108 位訪員深入台灣各個角落，挨家挨戶進行面對面訪問調查，在第一線了解民眾的行為、態度、價值觀。如果沒有他/她們辛苦跋涉，這份調查計畫自然無法完成。

章英華 杜素豪 廖培珊

二〇一二年七月

於台北南港中央研究院社會學研究所

中央研究院人社中心調查研究專題中心

台灣社會變遷基本調查計畫 第六期第二次調查計畫執行報告

目 錄

序

台灣社會變遷基本調查計畫第六期第二次調查計畫執行報告

壹、問卷內容及擬定過程.....	1
一、問卷主題與問卷設計小組之組成.....	1
二、問卷研擬.....	2
(一) 研究問卷 I 家庭組問卷之設計.....	2
(二) 研究問卷 II 健康與醫療照顧組問卷之設計.....	3
三、正式問卷內容.....	5
貳、抽樣過程.....	7
一、母體定義與調查訪問地區.....	7
二、抽樣設計.....	7
(一) 預試調查.....	7
(二) 正式調查.....	7
三、樣本名單之處理.....	11
四、樣本名單之使用.....	11
五、計畫助理與輔導員複查.....	11
參、問卷調查過程.....	13
一、預試訪員訓練與調查過程.....	13
二、正式訪員訓練.....	13
三、正式調查過程.....	14

肆、資料整理、檢誤與資料結構	19
一、資料整理	19
二、資料檢誤	19
三、問卷的資料結構	20
四、資料使用說明與注意事項	20
五、變項次數分配分析結果	21
六、認知訪談記錄整理	21
(一) 研究問卷 I 家庭組	22
(二) 研究問卷 II 健康與醫療照顧組	26
附錄一 正式問卷	31
(一) 研究問卷 I 家庭組	31
(二) 研究問卷 II 健康與醫療照顧組	55
附錄二 家庭組問卷歷次題目對照	81
附錄三 正式問卷題目說明	89
(一) 研究問卷 I 家庭組	89
(二) 研究問卷 II 健康與醫療照顧組	107
附錄四 調查次數分配表	125
(一) 研究問卷 I 家庭組	126
(二) 研究問卷 II 健康與醫療照顧組	245
附錄五 調查地區編號、鄉鎮類型與成功樣本數	313
(一) 調查地區編號	313
(二) 調查地區(鄉鎮類型)與成功樣本數	313
附錄六 鄉鎮類型	321

附錄七	省院轄市及縣（市）、鄉（鎮、市、區）編號表.....	323
附錄八	台灣地區行業標準分類表.....	327
附錄九	台灣地區職位標準分類表（社會變遷碼）.....	335
附錄十	職業過錄說明 & ISCO 88 職業分類表.....	337
附錄十一	訪問結果代碼說明.....	357
附錄十二	工作人員名錄.....	361
附錄十三	「台灣鄉鎮市區類型之研究」論文.....	363
附錄十四	資料檔加權說明.....	383
	（一）研究問卷 I 家庭組	383
	（二）研究問卷 II 健康與醫療照顧組	389
附錄十五	台灣社會變遷基本調查問卷電腦資料檔申請使用辦法.....	395

台灣社會變遷基本調查計畫

第六期第二次調查計畫執行報告

壹、問卷內容及擬定過程

一、問卷主題與問卷設計小組之組成

台灣社會變遷基本調查第六期二次計畫，在台灣社會變遷基本調查推動委員會（設置於國科會社會科學研究中心）的督導與協調下推展。此次計畫於九十六年的推動委員會討論之後，兼顧過去歷次的調查與兩個國際社會調查計畫的主題（國際社會調查計畫 ISSP、東亞社會調查 EASS），議定兩組問卷的主題分別為「家庭」議題以及「健康與醫療照顧」議題（以下簡稱家庭組、健康組）。由計畫主持人章英華研究員（中央研究院社會學研究所）邀請葉光輝研究員（中央研究院民族學研究所）擔任家庭組問卷召集人，以及張荳雲研究員（中央研究院社會學研究所）擔任健康組問卷召集人。

家庭組除延續過去的重要主題外，也根據台灣快速社會變遷調整部分題項，並參考不同學門在家庭研究上的最新趨勢，以既有的各項測量主題進行理論深化，加入有觀察其長期變遷價值之社會現象指標，進而增進家庭議題研究跨領域整合的潛力。健康組是社會變遷基本調查的新主題，規劃問卷時除考量變遷過去已使用的相關題項，還需協調 EASS 2010 和 ISSP 2011 的 Health 主題，以使資料在做本國延續性研究時，亦可做東亞和 ISSP 各國之比較研究。

第六期第二次問卷設計小組的成員安排如下：

（一）家庭問卷組

由葉光輝（中央研究院民族學研究所研究員）擔任問卷設計小組召集人，參與的成員包括：伊慶春（中央研究院社會學研究所研究員）、利翠珊（輔仁大學兒童與家庭學系所教

授)、林如萍(台灣師範大學人類發展與家庭學系教授)、周麗端(台灣師範大學人類發展與家庭學系副教授)、唐先梅(空中大學生活科學系副教授)、陳富美(輔仁大學兒童與家庭學系所副教授)、廖培珊(中央研究院調查研究專題中心副研究員)。

(二) 健康問卷組

由張苙雲(中央研究院社會學研究所研究員)擔任問卷設計小組召集人,陳端容(台灣大學健康政策與管理研究所副教授)為副召集人,小組成員包括:王維邦(東海大學社會學系助理教授)、杜素豪(中央研究院調查研究專題中心副研究員)、翁慧卿(義守大學健康管理學系教授)、陳麗光(國家衛生研究院群健所醫保組副研究員)、許甘霖(成功大學公衛學研究所助理教授)、蔡慈儀(陽明大學護理學系副教授)、龍世俊(中央研究院環境變遷研究中心副研究員)。除了將納入的 EASS、ISSP 之「Health」國際題組,討論研擬出適當的中文語句之外,問卷設計小組並於問卷設計過程中,分工設計一些與台灣健康議題相關的題組。

(三) 方法小組

小組成員為計畫主持人章英華(中央研究院社會學研究所研究員),以及杜素豪(中央研究院調查研究專題中心副研究員)、廖培珊(中央研究院調查研究專題中心副研究員)。小組成員對調查的抽樣與實地訪問提供諮詢、協調調查實務的運作細節,亦分別參加健康組問卷以及家庭組問卷的討論,並設計方法研究題組。

二、問卷研擬

(一) 研究問卷 I 家庭組問卷之設計

六期二次家庭組問卷在整體議題架構與具體研究內容上,有以下三項特色:第一、強化非貫時性追蹤調查資料的定期累積與特色發展。即是先針對既有議題及其測量細目進行全面性考察,掌握歷期資料的細微落差,並參酌資料使用者基於研究限制提出的建議,讓

資料的延續與累積不僅止於議題層面，也能落實於測量題項上，以利實證研究之進行。第二、促進家庭研究跨領域理論整合的可能性。儘管多數擴充題項來自不同學門領域，但並非排擠既有的題項，而是將以往較強調家庭組成結構、社會表徵、文化內在結構等研究取向，還原到家人關係的基本運作中，同時針對客觀資源、權力結構與主觀感受或心理機制等不同層次之解釋變項，增進不同學門領域之間的理論互補，以提升對特定現象的理解與掌握。第三、同步反映當前重要社會議題與學術趨勢。在不影響定期累積延續性資料的前提下，同步反映這些學術研究的最新趨勢，對後繼研究成果的進展與累積也將有所貢獻。問卷設計小組依前述三項原則，自 2010 年 10 月開始召開九次問卷討論會，進行問卷研擬與新題組的設計，同時參考認知訪談和預試的調查結果來進行問卷題組與內容的修訂。

六期二次家庭組的問卷題目大部分是延續歷次家庭組問卷，包含：

- 1、家庭結構與背景：人口組成、家人間的聯絡頻率與程度。
- 2、家庭價值與華人家庭文化運作：家庭價值、性別角色、婚姻觀、生育價值。
- 3、家庭功能與家人對偶互動關係：
 - (1) 與父母之代間關係：奉養與居住安排、代間交換與支持、代間關係品質。
 - (2) 與子女之關係：教養方式、親職感受、親子衝突與因應。
 - (3) 夫妻與伴侶關係：家務分工、家庭決策、婦女工作與就業、婚姻調適與滿意。

這次問卷設計與過去最大的不同是增加了正向與負向的家人互動題目，呈現在與子女的互動、夫妻關係以及家庭衝突的題組中。另外則是在家務分工題組中加入對家務分工「主觀公平感受」的題目。家庭組問卷調查已經進行五次，謹以「附錄二 家庭組問卷歷次題目對照」簡要呈現六期二次問卷與過去四次問卷的相同與差異。

(二) 研究問卷 II 健康與醫療照顧組問卷之設計

「健康與醫療照顧」是社會變遷基本調查的新主題，且這份問卷同時加入 EASS 2010 和 ISSP 2011 的 Health 主題，因此在規劃時間上提前了許多，提出計畫書之前即針對架構

以及相關題目召開了七次會議。自 2010 年 9 月起，又召開九次問卷討論會，進行問卷研擬與新題組的設計，同時參考認知訪談與預試的調查結果進行問卷題組與內容的修訂。

健康組問卷內容規劃主要分為三部份，第一部份為核心主題，包含本次主題有六個關切的重點：1、個人健康的評估：透過調查方法直接詢問當事人對自己在過去某段時間健康狀態的看法，即主觀綜合性健康評量，涵蓋身體功能、慢性病、疼痛經驗、心理健康以及日常生活功能等面向。2、健康行為：針對人們為恢復健康而產生的行為以及為維護健康而產生的行為設計相應的題組，包括醫療使用、醫療資源的可近性以及如健康檢查、健康投資（食補、買保險與運動）等維護健康的行為。3、健康信念與健康素養：處理對健康與不健康的歸因以及健康責任的歸屬。4、健康照顧系統的評估：針對醫療專業、組織和系統，包括醫病關係及對醫療人員的信任與評價、對醫院診所及醫療體系的信任與評價。5、健康政策：這個主題的重點在於對國家資源的分配和分配原則的看法，包括醫療與其他領域的相對優先次序、衛生領域內的優先排序、國家對特定健康篩檢的提供、公民與非公民的醫療權利、以及對稀少或昂貴醫療資源的分配。6、與健康、醫療相關的價值、倫理思考與態度：在上述五個主題之外，根據問卷設計小組成員的興趣，加入有關健康形象、健康生活方式、對生命善終的看法以及醫療對健康的幫助。

第二部份為無涉健康和醫療的個人資訊、態度與價值觀，但可能是影響前述六項重要主題的因素或是受到這些主題影響的依變項，諸如生活壓力（包括家庭照顧者的負荷）、社會支持、社會公平性、互助可能性、社會信任、社會參與等。第三部份則是影響前述核心主題的鄰里層次因素，由受訪者對其居住地區的空氣、水、噪音等的污染程度、以及生活機能 and 鄰居關係加以評估。

健康題組是六期二次的新問卷，包含了 ISSP、EASS 以及變遷調查自行設計的題組。由於 ISSP 與 EASS 有些題目的題幹相同但答項不同，為避免受訪者感到重複詢問相同的問題，因此問卷分為 A 卷與 B 卷，受訪者編號末碼為單號者回答 A 卷的題組，雙號則回答 B 卷的題組。在本執行報告中的健康組問卷¹，凡是國際社會調查計畫的題目，題目最後會標

¹ 請詳「附錄一 正式問卷（二）研究問卷 II 健康與醫療照顧組」。

示 ISSP，東亞社會調查的題目則標示 EASS，A 卷與 B 卷不同題型的部分會特別標示該題由受訪者編號末碼為單號或雙號者回答。特此說明，以方便讀者辨識。

三、正式問卷內容

研究問卷 I 家庭組、研究問卷 II 健康組分類大綱如下：

研究問卷 I 家庭組	研究問卷 II 健康組
A、基本狀況（一）	A、居住環境
B、家庭背景	B、對醫療系統與醫生的評估
C、代間關係	C、資源分配
D、性別角色/家務分工/決策	D、健康狀況（含就醫行為、醫病關係、
E、家庭價值（含與子女的正向關係）	醫療領域內的優先排序、公民與非公
F、婚姻態度與生活	民的醫療權利、對稀少與昂貴資源的
G、家庭生活評估	分配等）
H、照顧與責任	E、健康資訊
J、家庭衝突	F、價值與認知（含健康與疾病歸因、對
K、基本狀況（二）（含家庭與工作關係）	醫療系統的評估、健康形象等）
Z、訪問紀錄	G、個人狀況評估和基本資料（含社會公
	平感、社會支持、幸福感等）
	H、工作狀況
	Z、訪問紀錄

貳、抽樣過程

一、母體定義與調查訪問地區

本計畫以台灣地區具有本國國籍，設有戶籍，年齡在18歲以上的民眾（民國81年12月31日以前出生）為研究母體，不包括軍事單位、醫院、療養院、學校、職訓中心、宿舍、監獄等機構內之居民及通緝犯；實際的調查地區則是以台灣本島為主要的訪查地點。

二、抽樣設計

（一）預試調查

採分層三階段 PPS 抽樣法（stratified three-stage probability proportional to size sampling, stratified three-stage PPS sampling），並運用膨脹樣本且樣本無替換的設計，家庭組預計完成 150 案，實際成功樣本數為 160 人；健康組預計完成 300 案，實際成功樣本數為 258 人。其中，由於預試預計完成案數不多，在考量調查成本的前提之下，將本計畫正式調查所使用的抽樣分層加以調整，使原來的七個分層合併為五個分層。²

（二）正式調查

第一波正式調查對象為18至71歲民眾，採分層三階段PPS抽樣法，使母體中的每個人都有一個不為零（non-zero）的中選機會。兩組問卷的預計完成樣本數皆各為2008案，採膨脹樣本且樣本無替換的設計；每一個中選的個案，均會請訪員努力去接觸及完成訪問。本調查採用的抽樣分層，是依據人文區位的人口結構及經濟變項，將台灣358個鄉鎮市區分為七個層級。為求實務調查之便利性，在抽樣執行時，合併了都市化層級最低的第六層與第七層，而以六個層級作為本次調查的抽樣分層架構。³

² 預試調查是以侯佩君等人(2008)建立的七個鄉鎮市區發展類型作為抽樣分層的分類基礎，分別是：都會核心、工商市區、新興市鎮、傳統產業市鎮、低度發展鄉鎮、高齡化鄉鎮、偏遠鄉鎮，並將後面三層即「第五層、第六層及第七層」合併為一層。地區定義-北部：台北市、新北市、基隆市、桃園縣、新竹縣市、苗栗縣、宜蘭縣；中部：台中市、彰化縣、南投縣、雲林縣、嘉義縣市；南部：台南市、高雄市、屏東縣。第一、二層訪問北部地區；第三、四層訪問南部地區；第五層訪問中部地區。

³ 正式調查同樣是採用侯佩君等人(2008)建立的七個鄉鎮市區發展類型作為抽樣分層的分類基礎。

本調查採用三階段機率抽樣，各階段的抽樣單位，茲說明如下：第一抽出單位（primary sampling units）：鄉鎮；第二抽出單位（secondary sampling units）：村里或集群村里；最終抽出單位（final sampling units）：個人。實際抽樣執行時乃以台灣地區戶籍資料作為抽樣清冊（sampling frame），利用分層三階段PPS抽樣法進行抽樣。分層依據的變項則包括人口及各種都市化程度指標，將台灣之鄉鎮市區分為七個層級，⁴但因第七層級之人口數較少，基於調查行政便利性的考量，故合併至第六層級。將台灣之鄉鎮市區類歸為六個層級後，即依據內政部戶政司所提供民國99年6月底人口統計檔計算每一層級的人口比例，並依所計算出的人口比例計算各層級所需抽取的鄉鎮數。確定各層級所需抽取鄉鎮數後，第一階段抽樣是以等距抽樣方式（systematic sampling）抽出中選鄉鎮。惟在此階段抽樣時，考量第四層至第六層地屬偏遠，常致召募訪員不易及訪員流動率大之問題，故在本階段抽出鄉鎮後，即在中選鄉鎮內合併數個村里為單一集群村里，成為新抽取單位。⁵第二階段抽樣則是在每一中選鄉鎮市區內，依循同樣抽樣原則抽取村里或集群村里。最後，第三階段在每中選一村里中再依照前述抽樣方式抽取個案，每組問卷各抽出4052案。

為了避免因拒訪、不合格樣本（如服役、死亡等）及無法接觸的樣本（如不住原址）等因素的干擾，而致無法達成預計目標，因此在實務抽樣時，參照近兩年內調查研究專題中心（以下簡稱「調研中心」）所執行的大型計畫完訪率，⁶並依受訪對象的年齡調整，決定每一個中選鄉鎮的樣本膨脹係數，估算每一鄉鎮市區須抽取的人數。該係數介於 1.5 倍至 3 倍之間。由於採用分層及膨脹樣本的抽樣設計，會產生不等機率抽樣（unequal selection probabilities）的問題；為解決此一問題，資料檔會以調查設計的加權權數（survey design weights）來處理。有關加權說明，請詳「附錄十四 資料檔加權說明」。

⁴ 侯佩君、杜素豪、廖培珊、洪永泰、章英華 2008 <台灣鄉鎮市區類型之研究>，《調查研究－方法與應用》，23：7-32。亦可參閱本報告書「附錄十三 台灣鄉鎮市區類型之研究」。

⁵ 為有效降低訪員流動率、提升訪問資料的品質，調研中心在面訪調查的抽樣設計是採單一年度面訪調查固定初抽單位(primary sampling units)制度。依此制度的設計，當年度所有橫斷式 (cross-sectional) 面訪調查的第一初抽單位都採用同一中選鄉鎮，而第四層至第六層也採用相同的集群村里進行訪問。

⁶ 膨脹係數參考「台灣社會變遷基本調查第五期第四次」、「台灣社會變遷基本調查第五期第五次」及「台灣社會變遷基本調查第六期第一次」等三個調查計畫的樣本完訪狀況來估計。

在所有正式訪問的受訪個案抽出後，即利用內政部所提供之 99 年度 6 月份的人口統計資料進行樣本代表性檢定 (test of representation)，查核中選樣本的個人人口特徵分佈與母體人口結構的一致性。檢定項目包括：(1)性別，(2)年齡層，(3)年齡層 * 性別。

樣本代表性檢定：家庭組

		樣本數	期望值	卡方值	p 值
性別	男	2014	2018.1	0.017	0.897
	女	2038	2033.9		
年齡	20 歲以下	141	141.1	1.111	0.953
	20-29 歲	782	771.0		
	30-39 歲	832	833.9		
	40-49 歲	831	826.7		
	50-59 歲	736	725.3		
	60 歲及以上	730	754.1		
性別 * 年齡	男 20 歲以下	79	73.8	2.553	0.995
	男 20-29 歲	392	393.3		
	男 30-39 歲	419	415.5		
	男 40-49 歲	408	413.8		
	男 50-59 歲	364	358.6		
	男 60 歲及以上	352	363.1		
	女 20 歲以下	62	67.3		
	女 20-29 歲	390	377.7		
	女 30-39 歲	413	418.4		
	女 40-49 歲	423	412.9		
	女 50-59 歲	372	366.7		
	女 60 歲及以上	378	390.9		

N=4052

樣本代表性檢定：健康組

		樣本數	期望值	卡方值	p 值
性別	男	2018	2018.1	0.001	0.997
	女	2034	2033.9		
年齡	20 歲以下	146	141.1	1.256	0.939
	20-29 歲	770	771.0		
	30-39 歲	840	833.9		
	40-49 歲	846	826.7		
	50-59 歲	712	725.3		
	60 歲及以上	738	754.1		
性別 * 年齡	男 20 歲以下	86	73.8	6.086	0.868
	男 20-29 歲	385	393.3		
	男 30-39 歲	422	415.5		
	男 40-49 歲	423	413.8		
	男 50-59 歲	362	358.6		
	男 60 歲及以上	340	363.1		
	女 20 歲以下	60	67.3		
	女 20-29 歲	385	377.7		
	女 30-39 歲	418	418.4		
	女 40-49 歲	423	412.9		
	女 50-59 歲	350	366.7		
	女 60 歲及以上	398	390.9		

N=4052

第二波正式調查對象為72歲以上民眾（民國27年12月31日以前出生），⁷在正式調查的訪問地區中採等距抽樣法（systematic sampling）直接抽取個案。家庭組及健康組預計各完成174案，採膨脹樣本且樣本無替換的設計；每一個中選的個案，均請訪員努力去接觸及完成訪問。

抽樣前，在各分層中先依人口數多寡，等比例配置各分層及各分層內每一個地方行政區域所應抽取的人數；樣本配置的人口數是依照內政部戶政司提供之民國99年6月底人口統計資料，來計算每一分層的人口比例。實務抽樣時，仍如前述參照近兩年內調研中心所執行的大

⁷ 本計畫在抽樣上並未設定年齡上限，但在第一波正式調查中只有 71 歲及以下的受訪者，因此第一波正式調查結束後，本計畫另進行以 72 歲以上民眾（民國 27 年 12 月 31 日以前出生）為調查對象的第二波正式調查。

型計畫完訪率，並依受訪對象的年齡調整，決定每一個中選鄉鎮的樣本膨脹係數，估算每一鄉鎮須抽取的人數。該係數介於1.5倍至5倍之間。

三、樣本名單之處理

所抽取的樣本名單及相關戶籍資料經校正，修正了樣本序列編號、樣本住址輸入等錯誤，再經由電腦程式以亂數排列樣本順序，最後製成樣本名單格式，以供訪問調查之需。

四、樣本名單之使用

樣本名單上每一位受訪者皆為必訪對象，除非第一次訪問即可確定無法訪問到受訪者（如死亡、遷移等），否則每位受訪者必需經過至少三次的拜訪失敗才放棄。全部受訪者必須皆訪問過，確定無受訪者可接受訪問之後，樣本名單的使用才告終止，而其最後總共訪問的受訪者數目即為此村里問卷訪問的完成樣本數。

五、計畫助理與輔導員複查

調查訪問期間，訪員需記錄訪問結果，訪問結束之後，再由計畫助理與輔導員根據訪員所填資料進行複查。複查的主要目的在於核對成功樣本的資料是否確實，及訪員是否正確使用樣本名單進行調查工作，對於失敗樣本則沒有進行複查。

成功樣本的複查方式為：若遇成功樣本的受訪者未留電話號碼，則由輔導員進行實地複查，其餘留有電話的成功份數，則抽取百分之三十由計畫助理以電話複查。有關樣本名單的記錄方式及訪問失敗的原因分析，詳見「參、問卷調查過程」。

參、問卷調查過程

一、預試訪員訓練與調查過程

家庭組、健康組問卷皆於 2011 年 4 月 9 日召開預試訪員訓練會議，進行預試調查工作與問卷內容說明訓練。預試面訪調查時程自 4 月 9 日開始至 4 月 25 日結束。「家庭組」的期望成功樣本數為 150 人，實際成功樣本數則為 160 人；「健康組」的預計成功樣本數為 300 人，實際成功樣本數則為 258 人。

預試調查結束後，請訪員繳交書面報告，將預試面訪時所遇到的問題及針對問卷內容增修之建議以紙本方式提供給計畫小組。預試資料至 5 月中旬完成資料處理，由計畫小組提供預試資料並分別召集兩組參與成員，討論如何修訂問卷內容，至 6 月 10 日正式問卷初稿修訂完成，正式問卷於 6 月 25 日修訂完成。

配合東亞社會調查第四次共同調查 EASS 2012「網絡、社會資本」，本計畫亦於 2011 年 4 月 9 日召開預試訪員訓練會議，並在 4 月 9 日至 4 月 25 日進行面訪預試，期望成功樣本數為 250 人，實際成功樣本數則為 267 人。

二、正式訪員訓練

因應訪員首度使用平板電腦以及電腦輔助面訪調查系統（Computer Assisted Personal Interviewing，以下簡稱 CAPI）進行訪問，為使訪員充分了解平板電腦及 CAPI 系統的操作，本次特地將以往為期兩日的訪員訓練延長至四日，家庭組、健康組的訪員訓練皆於 2011 年 7 月 9、10、16、17 日假中研院人文社會科學館舉行。

9 日上午先由各組問卷團隊代表主持，進行問卷說明。家庭組問卷由葉光輝教授、林如萍教授、唐先梅教授、陳富美教授、利翠珊教授及周麗端教授共同主持；健康組問卷由張苙雲教授、陳端容教授、杜素豪教授、蔡慈儀教授、龍世俊教授、許甘霖教授及王維邦教授共同主持。下午則進行問卷填答注意事項、檢誤報表及行職業分類與預過錄之說明；10 日由調研中心針對訪員工作流程、訪問技巧等作說明與注意事項提醒外，也概略介

紹首次使用的 CAPI 系統；16、17 日亦由調研中心專責解說平板電腦及 CAPI 系統的使用說明、注意事項及上機實作。

訪員乃由調研中心至全省各地面試甄選而來，本次參訓共計 110 位訪員，其中家庭組 57 位，健康組 53 位。為使訪員熟悉問卷題目及平板電腦的操作以確保實地訪問時能順利完成訪問，本次訓練課程除加強問卷的填答注意事項及實習訪問外，亦透過調研中心 CAPI 系統種子教師（小組教學的訓練模式）協助提升訪員對平板電腦及 CAPI 系統的熟悉度。

課程除了包括首次使用的 CAPI 系統外，也特別加入訪員討論區及檢誤報表說明的課程。訪員討論區提供問卷研究團隊與訪員一個雙向溝通的平台，訪員可上網查詢或提出訪問時所遭遇之困惑和疑問，問卷團隊對於田野調查時的狀況回應也可供其他訪員參考；檢誤報表說明則強化訪員獨立解讀檢誤報表的能力，以避免訪員重蹈覆轍，提高調查資料的品質，使其訪問調查能更有效率地執行及完成。

三、正式調查過程

正式面訪調查工作以全台灣抽出的 116 個村里或集群村里作為訪問地區。第一波調查期自 2011 年 7 月 17 日起至 8 月 28 日，訪問對象為 18 至 71 歲民眾。訪員每週定期回報訪問狀況，並上傳完訪問卷資料。由於訪員人數龐大，訪問時期為有效組織及動員人力，計畫小組與調研中心特設有聯絡中心，以便即時解決訪問過程中可能發生的問題；訪員也可以透過網路討論專區查詢或提出訪問時所遭遇之突發狀況或問卷題目之困惑。另外，兩組問卷也各安排四位輔導員，訪員於調查期間亦可向該區輔導員諮詢問卷、訪問或其他相關的疑問。第二波調查期則自 2012 年 2 月 25 日至 4 月 29 日，訪問對象為 72 歲以上民眾。

研究問卷 I 家庭組的粗完訪率為 48%，研究問卷 II 健康組為 50%。本計畫將確定受訪者不住在戶籍地者（原因 31-33，41-44，56-60）及身心障礙無法溝通者（原因 54）自抽出樣本數中扣除（問卷 I 有 740 人，問卷 II 有 764 人）視為校正後完訪率（一），問卷 I 的校正後完訪率（一）為 58%，問卷 II 為 60%。再者，依照調研中心根據 The

American Association for Public Opinion Research (AAPOR) 的定義將不合格受訪者⁸ (問卷 I 有 235 人, 問卷 II 有 216 人) 扣除後所計算出來的完訪率視為校正後完訪率(二), 問卷 I 的校正後完訪率(二) 為 51%, 問卷 II 為 52%。相關數據請參閱下表。

		研究問卷 I	研究問卷 II	合計
抽出樣本數	第一波調查	4052	4052	8104
	第二波調查	358	372	730
	合計	4410	4424	8834
期望完成份數	第一波調查	2008	2008	4016
	第二波調查	174	174	348
	合計	2182	2182	4364
實際完成份數	第一波調查	1939	2005	3944
	第二波調查	196	194	390
	合計	2135	2199	4334
失敗樣本數	第一波調查	2113	2047	4160
	第二波調查	162	178	340
	合計	2275	2225	4500
粗完訪率 ⁹	合計	48%	50%	
校正後完訪率(一) ¹⁰	合計	58%	60%	
校正後完訪率(二) ¹¹	合計	51%	52%	

各村里或集群村里詳細的抽出與成功份數, 請參閱「附錄五 調查地區編號、鄉鎮類型與成功樣本數」; 訪問結果統計、以及訪問失敗的原因分析與樣本名單的記錄方式如下列表。

⁸ 「不合格受訪者」定義為代碼 41、42、45、57、58、59、60, 請參考 **The American Association for Public Opinion Research 2006. Standard Definitions: Final Disposition of Case Codes and Outcome Rates for Survey.** 4th edition. Lenexa, Kansas: AAPOR.

⁹ 粗完訪率=完訪/抽出樣本數。

¹⁰ 校正後完訪率(一)=完訪/(抽出樣本數-不住在戶籍地者及身心障礙不能溝通者)。不住在戶籍地者包括: 受訪者因工作, 不住戶籍地、受訪者因房屋出租給他人, 不住在戶籍地、受訪者因婚姻或分家, 不住在戶籍地、受訪者因其他原因不住在戶籍地、受訪者因學籍因素寄籍在此、受訪者因其他因素寄籍在此、受訪者寄籍在此, 住戶不知其寄籍在此原因、受訪者戶籍遷出、外出不知去向, 如失蹤等、死亡、服刑或通緝犯、該地址為軍事單位等機構、找不到地址、空屋、房子改建、此戶中原本確實無此人。

¹¹ 校正後完訪率(二)=完訪/(抽出樣本數-不合格受訪者)。不合格受訪者定義為: 41 軍事單位、醫院、療養院、學校、訓練中心、監獄等機構、42 空屋、45 服兵役、57 死亡、58 服刑、59 該地址查無此人、60 受訪者戶籍遷出。

訪問記錄與失敗樣本原因之次數分配表：

(一) 研究問卷 I 家庭組

最後訪問結果 ¹² （合格受訪者）	次數	百分比
11 成功	2135	51.1
21 因故中止訪問	8	.2
22 暫時不方便接受訪問	101	2.4
23 外出，訪問期間會回來	181	4.3
24 語言不通	2	.0
25 無人在家	268	6.4
26 受訪者以外的人代為拒絕（請設法找到受訪者本人）	143	3.4
27 管理員阻止（請出示所有公文或留調研中心聯絡電話）	4	.1
31 「需再訪」：受訪者不住在戶籍地，有問到新電話與新地址 （如因工作、求學、房屋出租等原因）	2	.0
32 「需再訪」：受訪者不住在戶籍地，只有問到新電話或新地址 （如因工作、求學、房屋出租等原因）	27	.6
33 「不需再訪」：受訪者不住在戶籍地，沒有問到新電話與新地址 （如因工作、求學、房屋出租等原因）	382	9.1
43 查無此地址（經村里長、警察等證實）	14	.3
51 受訪者拒絕接受訪問	638	15.3
52 受訪者中途拒訪	18	.4
53 受訪者以外的人中途拒訪	5	.1
54 受訪者因生理/心理問題，無法接受訪問（如重病、重聽、精神疾病）	78	1.9
55 外出（如旅遊、求學或工作等），訪問期間不會回來	151	3.6
56 外出不知去向、失蹤	18	.4
總 和	4175	100.0

最後訪問結果（不合格受訪者）	次數	百分比
41 軍事單位、醫院、療養院、學校、職訓中心、監獄等機構	2	.9
42 空屋（經村里長、警察等證實）	74	31.5
45 服兵役	16	6.8
57 死亡	23	9.8
58 服刑	4	1.7
59 該地址查無此人	102	43.4
60 受訪者戶籍遷出（因結婚、移民等）	14	6.0
總 和	235	100.0

¹² 訪問結果代碼的說明請詳「附錄十一 訪問結果代碼說明」。

(二) 研究問卷Ⅱ 健康組

最後訪問結果（合格受訪者）	次數	百分比
02 訪問非受訪者本人	4	.1
11 成功	2199	52.3
21 因故中止訪問	6	.1
22 暫時不便接受訪問	101	2.4
23 外出，訪問期間會回來	218	5.2
24 語言不通	1	.0
25 無人在家	248	5.9
26 受訪者以外的人代為拒絕（請設法找到受訪者本人）	141	3.4
27 管理員阻止（請出示所有公文或留調研中心聯絡電話）	5	.1
32 「需再訪」：受訪者不住在戶籍地，只有問到新電話或新地址（如因工作、求學、房屋出租等原因）	15	.4
33 「不需再訪」：受訪者不住在戶籍地，沒有問到新電話與新地址（如因工作、求學、房屋出租等原因）	430	10.2
43 查無此地址（經村里長、警察等證實）	4	.1
51 受訪者拒絕接受訪問	575	13.7
52 受訪者中途拒訪	15	.4
53 受訪者以外的人中途拒訪	3	.1
54 受訪者因生理/心理問題，無法接受訪問（如重病、重聽、精神疾病）	108	2.6
55 外出（如旅遊、求學或工作等），訪問期間不會回來	124	2.9
56 外出不知去向、失蹤	11	.3
總 和	4208	100.0

最後訪問結果（不合格受訪者）	次數	百分比
41 軍事單位、醫院、療養院、學校、職訓中心、監獄等機構	5	2.3
42 空屋（經村里長、警察等證實）	57	26.4
45 服兵役	20	9.3
57 死亡	28	13.0
58 服刑	5	2.3
59 該地址查無此人	84	38.9
60 受訪者戶籍遷出（因結婚、移民等）	17	7.9
總 和	216	100.0

紙本樣本名單如下：

《範例》

受訪者編號	姓名	年次	性別	地址/電話
123456	林大文	22	女	地址：台北市大同南路 555 巷 1 號 電話：
新地址：____縣/市____鄉/鎮/市/區____里____鄰____路/街____段____巷____弄____號____樓____室				
備註：				

CAPI 系統訪查紀錄如下：

《範例》

第一次	第二次	第三次	第四次	第五次
日期	日期	日期	日期	日期
時段	時段	時段	時段	時段
結果代碼	結果代碼	結果代碼	結果代碼	結果代碼
住屋型態				
周遭環境				
備註				

肆、資料整理、檢誤與資料結構

一、資料整理

第一波調查的完訪問卷自 2011 年 7 月開始回收。爲了即時、有效率回收與整理完訪問卷資料，計畫小組自 2011 年起採用了與往年不同的方式來進行。此次的第一波調查，訪員使用載有 CAPI 系統的平板電腦進行訪問，問卷資料已於面訪時鍵入系統，與往年訪員以紙本面訪、再郵寄紙本問卷至計畫小組的作法相較之下，今年自調查的第 2 週起，調研中心便能即時收到訪員每週回傳的完訪資料，並定期提供問卷資料給計畫小組進行資料檢誤。縮短問卷回收時間後，計畫小組亦可更快將資料檢誤結果以報表形式提供給訪員參考，讓訪員瞭解自己的問卷品質狀況，進而在接下來的調查期間修正，如此有助問卷資料品質的提升。由於第一波調查期間有些訪區完訪狀況不佳，因此針對特定村里延長訪問時間，以紙本問卷進行追訪，問卷回收工作於 2011 年 10 月完成。第二波調查也是以紙本問卷進行調查訪問，完訪問卷回收後，則由計畫小組檢查、過錄並輸入問卷資料，問卷回收工作於 2012 年 5 月完成。

二、資料檢誤

第一波調查期間，每週調研中心從訪員端收到上傳的問卷資料後，便由計畫小組與調研中心資料組共同進行資料檢誤的工作，兩組問卷的資料檢誤於 2011 年 12 月完成。由於訪員使用的 CAPI 系統已將部份題目的跳續答題項作了設定，因此問卷資料可藉著 CAPI 系統進行初步的過濾篩選，有助減少跳續答錯誤。第二波的問卷資料則是每兩週進行一次檢誤，兩組問卷的資料檢誤於 2012 年 6 月完成。檢誤工作過程如下：

（一）事實檢誤方面，首先針對不應出現的數字代碼進行問卷補問，加以更正。

（二）邏輯檢誤方面，就題目、答案間的邏輯關係加以檢核、修正其問卷答案或追問其缺漏項。

待所有比對及檢誤完畢，即進行統計分析，該分析以次數分配爲主。

三、問卷的資料結構

研究問卷 I 家庭組與研究問卷 II 健康組的資料結構如下：問卷一開始的受訪者編號共有 6 碼，其第 1 至 3 碼為郵遞區號，第 4 碼為村里序號，第 5 至 6 碼為樣本序號，詳可參閱「附錄五 調查地區編號、鄉鎮類型與成功樣本數」。問卷中的每一題均有對應欄位，詳請參閱「附錄四 調查次數分配表」，每題次數分配表的上方均有該題題號與變項名稱。

四、資料使用說明與注意事項

為適應本次計畫兩份主題問卷特有之題目，在過錄方式上均有其獨特之處，資料使用者在分析資料時，請多加留意。

首先說明關於職業的過錄方式。本計畫第三期第一次與第二次，有關職業的過錄碼是同時採用中華民國職業分類表及台灣地區職位標準分類表；前者是行政院主計處的分類方式，後者是為配合本計畫之社會階層主題調查所特別研擬之「台灣地區職位標準分類表」，是以相對的專業、技術層次，同時也是較簡潔的方式，來作為分類的基礎。而第三期第三次則是以上述之台灣地區職位標準分類表為基礎，並按該期次之主題調查的特色，加以調整而編製的職位分類表。此後變遷調查均以第三期第三次調整編制的「台灣地區職位標準分類表」為計畫所使用之職位分類表。另外，為與國際社會調查計畫（ISSP）與東亞社會調查（EASS）研究資料進行國際比較，職業除了過錄為變遷調查職業編碼外，還需另行過錄 ISCO88 四碼編碼（ISCO88，1988 ISCO / ILO 四位數職業分類）。再者，變遷的行業過錄碼是採用行政院主計處行業標準分類民國 76 年的版本，但由於台灣社會的變遷，有些舊有行業被新興行業取而代之或其分類稍有不同，因此本計畫自六期一次始便採用新行業過錄碼（行政院主計處行業標準分類第八次修訂，95 年 5 月版）。

資料使用者如需瞭解本計畫所使用的「附錄九 台灣地區職位標準分類表（社會變遷碼）」，請參考『黃毅志，1998，〈台灣地區新職業分類的建構與評估〉，《調查研究》第五期，頁 5-36。』對此分類別的詳細說明。

以下說明研究問卷 I 家庭組及研究問卷 II 健康組題目的過錄方式。

1、基本原則

(1) 除少數題目上有註明的以外，依過錄格的位數，決定適當的過錄方式如下：

「漏答」過錄為 96、996、9996。

「不知道、不記得」過錄為 97、997、9997。

「拒答」過錄為 98、998、9998。

「跳答、不適用」過錄為 99、999、9999。

(2) 複選題每一格都要過錄，「有」則過錄 1，「無」則過錄 0，「跳答」則過錄 9。

2、其它特殊的過錄方式

(1) 研究問卷 I 選項「不一定」過錄為 92、992、9992。

(2) 研究問卷 II 選項「不一定」過錄為 92、992、9992。

「無法選擇」過錄為 94、994、9994。

五、變項次數分配分析結果

本報告已完成研究問卷 I 與研究問卷 II 各個題目的次數分配，其結果可提供讀者和研究者對台灣社會有關狀況之初步與整體瞭解，次數分配結果請參閱「附錄四 調查次數分配表」。若欲使用台灣社會變遷基本調查歷次已釋出的資料，使用方式請參閱「附錄十五 台灣社會變遷基本調查問卷電腦資料檔申請使用辦法」。

六、認知訪談記錄整理

下文為兩組問卷於認知訪談後的討論摘要。整理方式為：先列題目，再將所遇問題列於題目下方。如問題重點不在選項，則省略未列；不同題目但選項相同者僅列一組選項供參考。

(一) 研究問卷 I 家庭組

C3a. 哪一位成年子女是您最常聯絡？若是您認為和他（們）聯絡的程度都差不多，請選擇最近您最常與他(她)說話的那一位。

1.題目是否以「最親近的子女」取代「最常聯絡或最常說話」。因為受訪者表示和女兒住一起，所以如果題目是「最常聯絡」就會回答那位住一起的女兒。但問到 C4 題時，因為提示語是寫「最親近的兒女」，此時受訪者所想到的最親近的子女並不是和自己同住的那一位。與五期二次的題目確認後，決定以「事實」的情形作答，所以保留原題目為「最常聯絡或最常說話」，並將 C4、C5 的指導語改成「最常聯絡的成年子女」。

2.建議精簡題目數。

C4. 過去一年中，對於上一題中勾選的成年子女，您常不常提供他(她)以下的幫助？

(a)給他錢/所費

☐ (01)很經常 ☐ (02)經常 ☐ (03)有時 ☐ (04)很少 ☐ (05)完全沒有 ☐ (99)不適用

1.受訪者表示有「固定」給零用錢，請受訪者自行認定「固定」算經常還是很經常。

2.訪問時，用台語不易表達「很經常」與「經常」的差異。

C8. 以下是有關「親子相處情形」的描述，請問您同不同意？

(b)您的父母很支持您

1.要在題目上加入「時間」嗎？因為有三位受訪者的父母均已去世。若遇到受訪者父母親已去世的情形，請受訪者回答父母親生前的情形。

2.(b)受訪者問「支持我」是指支持什麼事。建議提供例子放在訪冊中。受訪者表示要父母覺得好的事才會支持，不好的事父母不會支持。

D3. 以下是有關家務工作的感受，請就您真實的狀況作答。

(a)整體來看，您覺得目前家中家務分配的公平程度為何？

(b)請問您同不同意家務事是為自己家人付出，不需要計較公不公平

(c)在什麼情形下讓您做家務感到快樂？

1.受訪者似乎分辨不出小題間的差異性，以致於受訪者回答到最後，有幾位會以小題的題目做為他們答案。

2.受訪者表示「夫妻倆對所做的家務事都感到滿意」和「公平」有什麼關係，無法聯想。

3.(a)-(c)小題對受訪者而言似乎不易回答。

4.受訪者認為(b)、(c)兩題的結果是一樣的，為何要分成兩小題問？

5.受訪者問「家務事」包含哪些？由誰賺錢拿回家、家用支出由誰管理...算不算家務事？還是指家中的打掃、煮飯、洗衣...等家事？請確認家務事的範圍，以利將說明放於訪冊中。

6.受訪者目前獨居，遇到這種情形，要問 D3 題嗎？建議：將 D4 題前的指導搬到 D3 題前。

E1. 以下是有關孝道觀念的看法，請問您認為這些觀念重不重要？

(c)放棄個人的志向，達成父母的心願

(g)結婚後和父母住在一起

(h)父母去世，不管住得多遠，都親自奔喪

(i)為了顧及父母面子，為他們說些好話

☐ (01)不重要 ☐ (02)有點重要 ☐ (03)重要 ☐ (04)相當重要 ☐ (05)絕對重要 ☐ (06)無意見

1.建議放提示卡。

2.建議將選項由正向排到負向。

E2. 站在為人父母的立場，您認為父母與已婚子女在住的方面應如何安排較好？

E3. 站在為人子女的立場，您認為父母與已婚子女在住的方面應如何安排較好？

E4. 站在為人父母的立場，您認為對老年父母的生活費安排應如何較好？

E5. 站在為人子女的立場，您認為對老年父母的生活費安排應如何較好？

1.建議將 E2-E5 的選項順序作調整，以利訪問進行。尤其是對於不識字的受訪者希望藉由選項順序的調整幫助其瞭解選項內容。

E6. 如果您只要有一個小孩，您希望是男孩還是女孩？

☐ (01)男孩 ☐ (02)女孩 ☐ (03)男孩女孩都一樣

1.唸完題目後不唸選項由受訪者直接回答。

F5. 當您與配偶有意見不合(或衝突)時，您會不會有下列的情形？

(a)您會勉強自己，不對他發脾氣

(b)您會忍受他的脾氣

(c)您會順著他、讓他

(d)您會放棄自己的意見來配合他

(e)您會接受他不對的地方，不跟他計較

(f)您會替他想，體諒他可能有為難的地方

1.(e)受訪者表示意見不合或衝突時，並不一定是對方有不對的情形下。所以在此情形下問「會接受對方不對的地方」覺得很奇怪。

2.受訪者表示與配偶發生衝突時會先忍受配偶的脾氣/忍住自己的脾氣然後離開現場，等兩個人都冷靜一點時再談。所以發生衝突的當下，似乎都沒有題目所問的那些情形出現。

F11. 請問您認為父母影響您選擇結婚對象的程度大不大？

1.建議將題目改為「請問您選擇結婚對象時，父母對您的選擇影響程度大不大？」

G3. 請問您和您的家人多常一起從事休閒活動？

1.受訪者回答孩子還小時較常一家人出遊，但是孩子長大後就各做各的。建議加上「時間」。

H3. 一般而言，您認為以下的這些事情應該是政府的責任還是個人/家庭的責任？

(b)為老年人提供合理的生活水準

☐ (01)都是政府的責任

☐ (02)大部分是政府的責任

☐ (03)一半是政府的責任，一半是個人/家庭的責任

☐ (04)大部分是個人/家庭的責任

☐ (05)都是個人/家庭的責任

1.訪問時唸出「政府的責任還是個人/家庭的責任」受訪者會以為有三方可以選擇（政府、個人、家庭），建議將題目改為：『政府的責任』、『個人家庭的責任』。

2.(b)建議提供說明或舉例「合理的生活水準」。

J1. 在過去一年當中，請問您常不常與家人有衝突？

(a)與配偶(同居伴侶)有衝突

(b)與孩子有衝突

(c)與父母有衝突

(d)與「最常聯絡的子女」有衝突

1.受訪者表示和子女常有意見不合的情形，但從未演變成衝突事件（因為子女都默不作聲讓受訪者唸）。建議在題幹上加上「意見不合或衝突」。

J2. 在過去一年中，當您與父母發生意見不合(或衝突)時，通常您都是如何解決？

(1)會放棄自己的想法，順從父母的意見。

(2)自己承擔所有的困難，來達成父母的想法。

(3)會盡量溝通以達成雙方之間的共識。

(4)會盡力設法同時達成父母和自己的要求。

(5)先放著不管，讓時間來解決。

(6)先離開現場，避免衝突更嚴重。

(7)會和父母以交換條件的方式來解決問題。

(8)雙方各退讓一步，來解決問題。

(9)選擇對自己最有利的方式來處理。

(10)會優先考慮自己的需求。

☐ (01)很經常 ☐ (02)經常 ☐ (03)有時 ☐ (04)很少 ☐ (05)完全沒有 ☐ (99)不適用

1.第(3)小題「溝通」難用台語表達，但說成「商量」就能理解；「共識」很難用台語表達，但如果說成「想法、看法一致」他們就能理解。

2.將十小題變成兩題，將小題內容變成選項（每題五個選項）。

3.第(10)小題「需求」改成「需要」台語比較好表達。

4.受訪者似乎無法區別十個小題間的差異。覺得小題中所陳述的情形是在衝突時可能發生的情況，只是在衝突過程中出現的順序不同而已，例如先溝通，溝通不成再讓步...等。

J3. 在過去一年中，當您與父母發生意見不合(或衝突)時，您有過以下的想法嗎？

- (1)意見不合對解決問題有幫助
- (2)意見不合對自我想法的反省有幫助
- (3)意見不合對進一步瞭解父母的想法有幫助
- (4)意見不合對學習忍耐有幫助

1.(4)受訪者表示沒有想過「意見不合」與「學習忍耐」二者間有什麼關係。

2.老師認為在衝突的當下很難去想到小題中所陳述的想法。

K8.以下是有關「家庭」與「工作」之間的關係，請以您的實際狀況回答下列情形有多常發生？

- (a)工作上的要求干擾您的家庭生活。
- (b)家庭生活的要求干擾您的工作。
- (c)因為工作需要花時間，讓您更珍惜與家人相處在一起的時光。
- (f)為了多和家人相處，讓您在工作上更有效率。
- (h)家人的支持，讓您能夠專心在工作上。

☐ (01)很經常 ☐ (02)經常 ☐ (03)有時 ☐ (04)很少 ☐ (05)完全沒有

1.受訪者對於「工作上的要求」及「家庭生活的要求」不是很理解。

2.(c)小題，工作改為「上班」，「更珍惜『下班後』與家人...」。

3.受訪者表示他的工作在下班前都能完成，所以沒有因為工作而影響到家庭生活的情形，因此對於(c)(f)小題很難回答。

(二) 研究問卷 II 健康與醫療照顧組

A1. 請問您是什麼時候出生的？民國_____年_____月

1.身分證上或實際的？訪冊上有說明，以身分證上的為主。

A2. 請問您覺得現在所居住的地方是都市或鄉村？

☐ (05) 獨立農家

1. 獨立或獨戶？訪冊上會有說明。

A7. 上述這些存在您住家附近的場所或環境中，您覺得最干擾您生活的是哪一項？

1. 卡拉 ok、學校的廣播也是一種噪音。

B1. 請問您同不同意下列敘述？

a. 在未來幾年，台灣的醫療保健系統會變得更好。

1. 醫療保健系統的定義不清楚。

2. 受訪者需要想好一陣子才回答題目。

b. 民眾使用超過他們實際上所需要的醫療保健服務。

1. 受訪者認為有些人會有，但有些人不會，所以不知道如何作答。

2. 受訪者需要想好一陣子才回答題目。

B9. 請問您同不同意以下有關台灣醫生的敘述：

h. 醫生會盡他們所能來提供病人所需的醫療照顧。

1. 受訪者認為不能一概而論，想好一陣子，不易回答；建議題目前加上「整體而言」。

j. 醫生會幫病人保密敏感的個人醫療資料。

1. 受訪者不會回答這問題，因為不知道醫生會不會這樣做

l. 病人可以放心地向醫生提出對診斷或治療方法的不同意見。

1. 受訪者無法瞭解本題的意思，問「不是病人都需要聽從醫生的嗎？應該沒有這樣的問題」

C1. 您希望下面各項政府的支出，哪些可以增加或哪些可以減少？

a. 環境保護

b. 醫療保健（含健保、公共衛生）

c. 警察與治安

d. 教育

e. 軍事與國防

f. 失業保險與救助、老人年金或津貼

g. 文化與藝術

☐ (01) 大量增加 ☐ (02) 稍微增加 ☐ (03) 維持一樣 ☐ (04) 稍微減少 ☐ (05) 大量減少

1. 選項(3)維持一樣是指項目一樣、額度不變，但每年的通膨會多少有影響。

- 2.受訪者認為很難回答，尤其是 C1-e，建議刪除此大題。
- 3.受訪者理解題目，但實在沒辦法判斷要如何選擇。

C3.由於老年人口的增加，新的高科技治療及不斷成長的需求，導致醫療的支出漸增。這些多出來的成本需要尋求額外的支助。請問您認為這額外的花費應優先從哪裡獲得？

- 1.題目太長，建議修改題目。

C4e.預期還有 6~12 個月壽命的癌症病人吃的新藥(一個月花費約 10~15 萬)

- 1.受訪者覺得很難決定，如果時間再長一點，像是 5-10 年，就贊成，但時間這麼短，說不贊成很殘忍，說贊成也覺得太短，所以無法決定。

D1a1. 請問您抽煙嗎？

☐ (1)每天抽 ☐ (2)一星期好幾次 ☐ (3)一個月好幾次 ☐ (4)一年好幾次或更少 ☐ (5)從不抽

- 1.什麼是好幾次？抽幾次會比較明確。

D23a.在過去一個月，請問您的健康問題會不會對您與家人或朋友間的平常社交活動造成妨礙？

D23b. 在過去一個月，請問您的健康問題會不會對您與家人或朋友間的平常社交活動造成妨礙？

- 1.受訪者不瞭解這句話。後來改問：「您有沒有因為健康的問題影響生活上你和家人或朋友的一些活動」

E1.當您到診所或醫院看病時，請問您有多少自信可以自己填寫醫療相關表格（例如：個人基本資料、個人疾病史、同意書）？

E2.請問您有多常因為聽不懂健康照護人員的說明，而無法清楚知道自己的健康狀況？

E3.請問您有多常因為不知道如何向健康照護人員問問題，而無法清楚知道自己的健康狀況？

E4.請問您有多常因為看不懂檢查報告，而無法清楚知道自己的健康狀況？

E5.請問您有多常因為看不懂藥袋或自我照顧說明書，而無法知道如何照顧自己的健康？

E6.請問您有多常因為不知道如何尋找所需的健康資訊，而無法知道如何照顧自己的健康？

- 1.題目很拗口：E1-E6，建議修改題目。
- 2.受訪者 E1-E6 表示有小孩可以幫忙。
- 3.E2 建議考慮修改或刪除。
- 4.多常的語氣有些怪怪的。

E7g.請問使用這種藥物的人應該是為了

☐ (01)控制高血壓 ☐ (02)控制心血管疾病 ☐ (03)控制糖尿病

- 1.受訪者回答「降低血糖」，那的確是藥袋上的字眼，可是題目的答案是某某病，好像是考病人的健康知識。建議將題目的答案修改為「降低血糖」類的答案。
- 2.藥袋上沒有直接註明是控制糖尿病，只有控制血糖，所以受訪者想了很久，也很猶豫。

E7j.根據藥袋上的說明，請問這種藥物的外觀應該是？

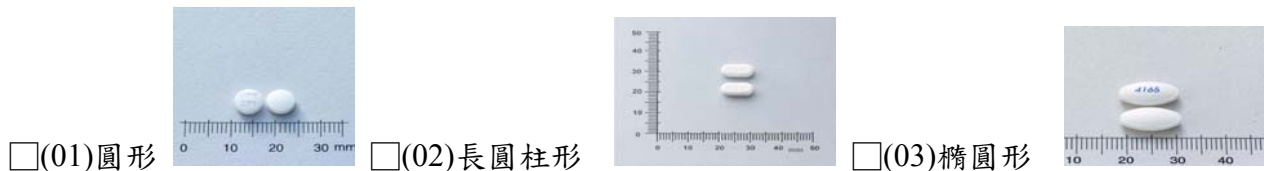

☐ (01) 圓形 ☐ (02) 長圓柱形 ☐ (03) 橢圓形

- 1.圖太不清楚，比例尺不一致，尤其是正確答案(b)長圓柱形的圖比另兩者來得短，容易造成誤判，建議修改答案的圖。
- 2.建議選項的文字註解刪除，圖卡將圖片變大及有顏色。

F5.請問您同不同意社會上健康的人應該幫忙生病的人分擔醫療費用？

- 1.受訪者問是指健保嗎？建議修改題目。

F6.您同不同意社會上有錢的人應該幫忙窮人分擔醫療費用？

- 1.受訪者認為「最好是」而不是「應該」，這題究竟想問什麼。

F7.您願不願意付較多的健保費來提高台灣所有人的醫療照護水準？

- ☐ (01) 非常願意 ☐ (02) 相當願意 ☐ (03) 無所謂願不願意
☐ (04) 相當不願意 ☐ (05) 非常不願意

- 1.受訪者覺得這題很難回答，若在能力範圍內，會願意，但覺得自己的經濟已經有困難。

F13.接下來想瞭解您對「健康」含義敘述的看法，請問您同不同意以下的說法？

- a.不需要醫生的疾病照護
- b.不需用藥物治療疾病或控制病痛
- c.沒有身體或精神上的困擾
- d.能適當地顧好各種角色的責任
- e.實現我最大的渴望
- f.適應生活改變
- g.感到快活極了（台語：歡喜）

h.我的心靈和身體的功能都處於最佳狀態

- 1.聽不太懂題目究竟要問什麼，建議修改題目。例如：(a)不需要醫生的疾病照顧，受訪者認為即使感冒也需要醫生，不知道為何題目如此問。
- 2.受訪者對於(d)之後的題目較難理解，必須以下列的方式來問才能促進了解（以 d 題為例）：「有的人認為自己要能夠顧好自己各種角色的責任才能算是健康，各種角色包括工作的、家裡的各種角色。請問您同意這樣的看法嗎？」

- 3.「含義敘述的看法」唸起來不容易理解；建議每一小題都要唸「健康是....」
- 4.(e)受訪者不明白此題。
- 5.(h)「健康是心靈和身體的功能都處於最佳狀態」。

F14.請問您認為符合自己生命「善終」(good death)的狀況以下列那些情形最為重要？(請選出5個您認為最重要的狀況，並依重要性1-5名次排序。)對您自己而言，生命的「善終」指的是：第一重要____;第二重要____;第三重要____;第四重要____;第五重要____

- 1.受訪者不容易理解這名詞生命「善終」。
- 2.受訪者理解題目，也選了3樣，但表示實在很難排到5項。

F15.請問您認為在疾病末期（醫師診斷為無法治癒）簽署「放棄積極治療」的意願書(例如：「不施行心肺復甦術意願書」)是一種生命的「善終」？

1. 題目很拗口，受訪者聽著覺得很疑惑，建議修改或刪除。

G1.我們社會中，有一群人比較接近上層，有一群人比較接近下層。下面有一個由上到下的圖表。您認為您目前屬於那一層？

- 1.F15 之後緊接著是 G1 階層問題，受訪者誤以為是健康狀態的階層。

G2.有一些人覺得可以完全選擇和控制自己的生活，而有一些人則覺得對於發生在自己身上的事無能為力。請問您覺得您選擇和控制自己生活的自由程度是如何？1是完全沒選擇權，10是有很大的選擇權。

- 1.提示卡用像 G1 的圖像方式，受訪者較容易選擇。

G14.過去一年來，您的家人或親戚常不常提供您以下的一些幫助？

- a.聽您的心事或想法
- b.解決經濟上的困難
- c.分擔家務(例如：打掃、照顧小孩或其他家人)
- 1.建議改問法：過去一年來，您的家人或親戚常不常（直接接下列的問題）
- 2.選項用提示卡受訪者比較容易選擇。

G27.請問您父親，從國小一年級算起，總共受幾年的學校教育？ _____年

G29.請問您母親，從國小一年級算起，總共受幾年的學校教育？ _____年

- 1.回答「不知道」，建議修改或刪除。

H19.包括各種收入來源，請問您全家人的所有稅前收入，每個月大約有多少？

- 1.若不清楚其他家人的收入，如何回答？建議修改或刪除。

附錄一 正式問卷

（一）研究問卷 I 家庭組

受訪者編號：

訪問開始時間：____月____日____時____分 (24 小時制)

A. 基本狀況(一)

A1. 性別：☐ (01) 男 ☐ (02) 女

A2. 請問您是什麼時候出生的？民國____年____月

A3. 請問您父親是哪裡人？

☐ (01) 台灣閩南人 ☐ (02) 台灣客家人 ☐ (03) 大陸各省市
☐ (04) 台灣原住民 ☐ (05) 其他（請說明）_____

A4. 請問您母親是哪裡人？

☐ (01) 台灣閩南人 ☐ (02) 台灣客家人 ☐ (03) 大陸各省市
☐ (04) 台灣原住民 ☐ (05) 其他（請說明）_____

A5. 請您評估您自己的健康狀況：

☐ (01) 很不好 ☐ (02) 不好 ☐ (03) 無所謂好不好 ☐ (04) 好 ☐ (05) 很好

A6. 請問您的婚姻狀況是？

☐ (01) 已婚有偶 ☐ (02) 配偶去世 ☐ (03) 離婚
☐ (04) 分居 ☐ (05) 同居 ☐ (06) 單身，從未結婚(跳答 A11)
☐ (07) 其他_____

A7. 請問您的配偶（或同居伴侶）是什麼時候出生的？民國____年____月

A8. 請問您配偶（或同居伴侶）的父親是哪裡人？

☐ (01) 台灣閩南人 ☐ (02) 台灣客家人 ☐ (03) 大陸各省市
☐ (04) 台灣原住民 ☐ (05) 其他（請說明）_____

A9. 請問您配偶（或同居伴侶）的母親是哪裡人？

☐ (01) 台灣閩南人 ☐ (02) 台灣客家人 ☐ (03) 大陸各省市
☐ (04) 台灣原住民 ☐ (05) 其他（請說明）_____

A10. 請您評估您配偶的健康狀況：

- ☐ (01) 很不好 ☐ (02) 不好 ☐ (03) 無所謂好不好 ☐ (04) 好 ☐ (05) 很好 ☐ (99) 不適用

A11. 請問您的教育程度是：

- | | | |
|--|--|---------------------------------------|
| <input type="checkbox"/> (01) 無/不識字 | <input type="checkbox"/> (02) 自修/識字/私塾 | <input type="checkbox"/> (03) 小學 |
| <input type="checkbox"/> (04) 國（初）中 | <input type="checkbox"/> (05) 初職 | <input type="checkbox"/> (06) 高中普通科 |
| <input type="checkbox"/> (07) 高中職業科 | <input type="checkbox"/> (08) 高職 | <input type="checkbox"/> (09) 士官學校 |
| <input type="checkbox"/> (10) 五專 | <input type="checkbox"/> (11) 二專 | <input type="checkbox"/> (12) 三專 |
| <input type="checkbox"/> (13) 軍警校專修班 | <input type="checkbox"/> (14) 軍警校專科班 | <input type="checkbox"/> (15) 空中行專/商專 |
| <input type="checkbox"/> (16) 空中大學 | <input type="checkbox"/> (17) 軍警官校或大學 | <input type="checkbox"/> (18) 技術學院、科大 |
| <input type="checkbox"/> (19) 大學 | <input type="checkbox"/> (20) 碩士 | <input type="checkbox"/> (21) 博士 |
| <input type="checkbox"/> (22) 其他(請說明)_____ | | |

A12. 請問您父親的教育程度是：

- | | | |
|--|--|---------------------------------------|
| <input type="checkbox"/> (01) 無/不識字 | <input type="checkbox"/> (02) 自修/識字/私塾 | <input type="checkbox"/> (03) 小學 |
| <input type="checkbox"/> (04) 國（初）中 | <input type="checkbox"/> (05) 初職 | <input type="checkbox"/> (06) 高中普通科 |
| <input type="checkbox"/> (07) 高中職業科 | <input type="checkbox"/> (08) 高職 | <input type="checkbox"/> (09) 士官學校 |
| <input type="checkbox"/> (10) 五專 | <input type="checkbox"/> (11) 二專 | <input type="checkbox"/> (12) 三專 |
| <input type="checkbox"/> (13) 軍警校專修班 | <input type="checkbox"/> (14) 軍警校專科班 | <input type="checkbox"/> (15) 空中行專/商專 |
| <input type="checkbox"/> (16) 空中大學 | <input type="checkbox"/> (17) 軍警官校或大學 | <input type="checkbox"/> (18) 技術學院、科大 |
| <input type="checkbox"/> (19) 大學 | <input type="checkbox"/> (20) 碩士 | <input type="checkbox"/> (21) 博士 |
| <input type="checkbox"/> (22) 其他(請說明)_____ | | |

A13. 請問您母親的教育程度是：

- | | | |
|--|--|---------------------------------------|
| <input type="checkbox"/> (01) 無/不識字 | <input type="checkbox"/> (02) 自修/識字/私塾 | <input type="checkbox"/> (03) 小學 |
| <input type="checkbox"/> (04) 國（初）中 | <input type="checkbox"/> (05) 初職 | <input type="checkbox"/> (06) 高中普通科 |
| <input type="checkbox"/> (07) 高中職業科 | <input type="checkbox"/> (08) 高職 | <input type="checkbox"/> (09) 士官學校 |
| <input type="checkbox"/> (10) 五專 | <input type="checkbox"/> (11) 二專 | <input type="checkbox"/> (12) 三專 |
| <input type="checkbox"/> (13) 軍警校專修班 | <input type="checkbox"/> (14) 軍警校專科班 | <input type="checkbox"/> (15) 空中行專/商專 |
| <input type="checkbox"/> (16) 空中大學 | <input type="checkbox"/> (17) 軍警官校或大學 | <input type="checkbox"/> (18) 技術學院、科大 |
| <input type="checkbox"/> (19) 大學 | <input type="checkbox"/> (20) 碩士 | <input type="checkbox"/> (21) 博士 |
| <input type="checkbox"/> (22) 其他(請說明)_____ | | |

A14. 請您評估您父親的健康狀況：

- ☐ (01) 很不好 ☐ (02) 不好 ☐ (03) 無所謂好不好 ☐ (04) 好 ☐ (05) 很好
☐ (06) 已過世 **(跳答 A16)** ☐ (99) 不適用 **(跳答 A16)**

A15. 請問您父親目前主要的收入來源是？ **(提示卡 1)**

- ☐ (01) 工作所得 ☐ (02) 家庭財產所得（利息、租金等）
☐ (03) 已婚兒子給予 ☐ (04) 已婚女兒給予
☐ (05) 未婚兒子給予 ☐ (06) 未婚女兒給予
☐ (07) 社會保險給付 ☐ (08) 商業保險給付
☐ (09) 社會福利津貼或生活補助（如老人年金、低收入戶補助）
☐ (10) 退休金 ☐ (11) 其他_____

A16. 請您評估您母親的健康狀況：

- ☐ (01) 很不好 ☐ (02) 不好 ☐ (03) 無所謂好不好 ☐ (04) 好 ☐ (05) 很好
☐ (06) 已過世 **(跳答 A18)** ☐ (99) 不適用 **(跳答 A18)**

A17. 請問您母親目前主要的收入來源是？ **(提示卡 1)**

- ☐ (01) 工作所得 ☐ (02) 家庭財產所得（利息、租金等）
☐ (03) 已婚兒子給予 ☐ (04) 已婚女兒給予
☐ (05) 未婚兒子給予 ☐ (06) 未婚女兒給予
☐ (07) 社會保險給付 ☐ (08) 商業保險給付
☐ (09) 社會福利津貼或生活補助（如老人年金、低收入戶補助）
☐ (10) 退休金 ☐ (11) 其他_____

《單身從未結婚或離婚者跳答 B 大題》

A18. 請問您配偶（或同居伴侶）的教育程度是：

- ☐ (01) 無/不識字 ☐ (02) 自修/識字/私塾 ☐ (03) 小學
☐ (04) 國（初）中 ☐ (05) 初職 ☐ (06) 高中普通科
☐ (07) 高中職業科 ☐ (08) 高職 ☐ (09) 士官學校
☐ (10) 五專 ☐ (11) 二專 ☐ (12) 三專
☐ (13) 軍警校專修班 ☐ (14) 軍警校專科班 ☐ (15) 空中行專/商專
☐ (16) 空中大學 ☐ (17) 軍警官校或大學 ☐ (18) 技術學院、科大
☐ (19) 大學 ☐ (20) 碩士 ☐ (21) 博士
☐ (22) 其他(請說明)_____

A19. 請問您配偶（或同居伴侶）父親的教育程度是：

- | | | |
|--|--|---------------------------------------|
| <input type="checkbox"/> (01) 無/不識字 | <input type="checkbox"/> (02) 自修/識字/私塾 | <input type="checkbox"/> (03) 小學 |
| <input type="checkbox"/> (04) 國（初）中 | <input type="checkbox"/> (05) 初職 | <input type="checkbox"/> (06) 高中普通科 |
| <input type="checkbox"/> (07) 高中職業科 | <input type="checkbox"/> (08) 高職 | <input type="checkbox"/> (09) 士官學校 |
| <input type="checkbox"/> (10) 五專 | <input type="checkbox"/> (11) 二專 | <input type="checkbox"/> (12) 三專 |
| <input type="checkbox"/> (13) 軍警校專修班 | <input type="checkbox"/> (14) 軍警校專科班 | <input type="checkbox"/> (15) 空中行專/商專 |
| <input type="checkbox"/> (16) 空中大學 | <input type="checkbox"/> (17) 軍警官校或大學 | <input type="checkbox"/> (18) 技術學院、科大 |
| <input type="checkbox"/> (19) 大學 | <input type="checkbox"/> (20) 碩士 | <input type="checkbox"/> (21) 博士 |
| <input type="checkbox"/> (22) 其他(請說明)_____ | | |

A20. 請問您配偶（或同居伴侶）母親的教育程度是：

- | | | |
|--|--|---------------------------------------|
| <input type="checkbox"/> (01) 無/不識字 | <input type="checkbox"/> (02) 自修/識字/私塾 | <input type="checkbox"/> (03) 小學 |
| <input type="checkbox"/> (04) 國（初）中 | <input type="checkbox"/> (05) 初職 | <input type="checkbox"/> (06) 高中普通科 |
| <input type="checkbox"/> (07) 高中職業科 | <input type="checkbox"/> (08) 高職 | <input type="checkbox"/> (09) 士官學校 |
| <input type="checkbox"/> (10) 五專 | <input type="checkbox"/> (11) 二專 | <input type="checkbox"/> (12) 三專 |
| <input type="checkbox"/> (13) 軍警校專修班 | <input type="checkbox"/> (14) 軍警校專科班 | <input type="checkbox"/> (15) 空中行專/商專 |
| <input type="checkbox"/> (16) 空中大學 | <input type="checkbox"/> (17) 軍警官校或大學 | <input type="checkbox"/> (18) 技術學院、科大 |
| <input type="checkbox"/> (19) 大學 | <input type="checkbox"/> (20) 碩士 | <input type="checkbox"/> (21) 博士 |
| <input type="checkbox"/> (22) 其他(請說明)_____ | | |

A21. 請您評估您配偶（或同居伴侶）父親的健康狀況：

- | | | | | |
|-----------------------------------|-----------------------------------|--------------------------------------|---------------------------------|----------------------------------|
| <input type="checkbox"/> (01) 很不好 | <input type="checkbox"/> (02) 不好 | <input type="checkbox"/> (03) 無所謂好不好 | <input type="checkbox"/> (04) 好 | <input type="checkbox"/> (05) 很好 |
| <input type="checkbox"/> (06) 已過世 | <input type="checkbox"/> (97) 不知道 | <input type="checkbox"/> (99) 不適用 | | |

A22. 請您評估您配偶（或同居伴侶）母親的健康狀況：

- | | | | | |
|-----------------------------------|-----------------------------------|--------------------------------------|---------------------------------|----------------------------------|
| <input type="checkbox"/> (01) 很不好 | <input type="checkbox"/> (02) 不好 | <input type="checkbox"/> (03) 無所謂好不好 | <input type="checkbox"/> (04) 好 | <input type="checkbox"/> (05) 很好 |
| <input type="checkbox"/> (06) 已過世 | <input type="checkbox"/> (97) 不知道 | <input type="checkbox"/> (99) 不適用 | | |

B. 家庭背景

B1. 您家中包含您自己，現在和您一起住的家人有幾位？ _____ 位

B2. 接下來請問有關您家人的情況，包括住在一起和因讀書、當兵或工作等而暫時住在別的地方的家人。

編號	a. 是您的誰	b. 性別	c. 年齡	d. 婚姻狀況	e. 有沒有工作	f. 有沒有住在一起
		(01)男 (02)女			(01)有 (02)沒有	(01)有 (02)沒有
1						
2						
3						
4						
5						
6						
7						
8						
9						
10						
11						
12						

<回答選項>

a. 是您的誰? (提示卡 2)	(01)配偶 (02)長子 (03)長子的配偶 (04)其他兒子 (05)其他兒子的配偶 (06)么子 (07)么子的配偶 (08)長女 (09)長女的配偶 (10)其他女兒 (11)其他女兒的配偶 (12)么女 (13)么女的配偶 (14)孫子女 (15)孫子女的配偶 (16)父母 (17)配偶的父母 (18)兄弟姊妹 (19)配偶的兄弟姊妹 (20)祖父母 (21)其他(請說明 _____)
d. 婚姻狀況	(01)單身從未結婚 (02)已婚 (03)離婚 (04)喪偶 (05)分居 (06)同居

B3a. 請問您有多少兒女？(包括出生後死亡的兒女)

兒子_____位，女兒_____位

B3b. 請問您有沒有 3 歲（含）以上的子女？ ☐ (01)有 ☐ (02)沒有

B3c. 請問您有沒有 18 歲（含）以上的子女？ ☐ (01)有 ☐ (02)沒有

《如果兒女都住在一起，請跳答 B5》

B4. 如果您現在有不住在一起的兒女，請告訴我們有關他們的情形：

	a. 是您的誰	b. 年齡	c. 婚姻 狀況	d. 有沒有在 工作 (01)有 (02)沒有	e. 住的多遠	f. 多久見面 一次	g. 除了見面之外，多久聯絡 一次(電話、書信或 e-mail 等)
1							
2							
3							
4							
5							

<回答選項>

a. 是您的誰 (提示卡 3)	(01)長子 (02)次子 (03)三子 (04)四子 (05)五子 (06)長女 (07)次女 (08)三女 (09)四女 (10)五女 (11)其他(請說明_____)
c. 婚姻狀況	(01) 單身從未結婚 (02)已婚 (03)離婚 (04)喪偶 (05)分居 (06)同居
e. 住的多遠 (提示卡 4)	(01)隔壁、同棟樓、同鄰巷 (02)走路 15 分鐘內到達 (03)車程 30 分鐘以內 (04)車程 30 分~1 小時以內 (05)車程 1 小時~3 小時以內 (06)車程 3 小時以上
f. g. 多久見面、聯絡一次 (提示卡 5)	(01)幾乎每天 (02)一週數次 (03)約一週一次 (04)約一月一次 (05)一年數次 (06)約一年一次 (07)一年少於一次

B5. 如果您父母或您配偶（或同居伴侶）父母現在不跟您住在一起，請問他們現在的情況如何：

關係	a. 健在 與否	b. 年齡	c. 婚姻 狀況	d. 住的 多遠	e. 多久見 面一次	f. 除了見面之外，多久聯 絡一次（電話、書信或 e-mail 等）	g. 現在大部 分跟誰住
1.父親							
2.母親							
3.配偶的父親							
4.配偶的母親							

<回答選項>

a. 健在與否	(01)健在 (02)已過世 (99)不適用					
c. 婚姻狀況	(01)未婚 (02)已婚 (03)離婚 (04)喪偶 (05)分居 (06)同居					
d. 住的多遠 (提示卡 4)	(01)隔壁、同棟樓、同鄰巷 (02)走路 15 分鐘內到達 (03)車程 30 分鐘以內 (04)車程 30 分~1 小時以內 (05)車程 1 小時~3 小時以內 (06)車程 3 小時以上					
e. f. 多久見 面、聯絡一次 (提示卡 5)	(01)幾乎每天 (02)一週數次 (03)約一週一次 (04)約一月一次 (05)一年數次 (06)約一年一次 (07)一年少於一次					
g. 現在跟誰同 住(可複選) (提示卡 6)	(01)已婚兒子 (02)已婚女兒 (03)未婚子女 (04)配偶 (05)自己一人住 (06)住老人院等機構 (07)其他（請說明）_____					

C. 代間關係

C1. 過去一年來，請問您常不常提供自己父母以下的一些幫助？(提示卡 7)

您提供自己父母	很 經 常	經 常	有 時	很 少	完 全 沒 有	不 適 用
(a)給他(們)錢/所費	01	02	03	04	05	99
(b)幫他(們)料理家務(例如打掃、準備晚餐、買東西、代辦 雜事)或照顧小孩或其他家人	01	02	03	04	05	99
(c)聽他(們)的心事或想法	01	02	03	04	05	99

C2. 過去一年來，您自己父母常不常提供您以下的一些幫助？**(提示卡 7)**

您自己父母提供您	很經常	經常	有時	很少	完全沒有	不適用
(a)給您錢/所費	01	02	03	04	05	99
(b)幫您料理家務(例如打掃、準備晚餐、買東西、代辦雜事) 或照顧小孩或其他家人	01	02	03	04	05	99
(c)聽您的心事或想法	01	02	03	04	05	99

《有滿十八歲子女者續答以下問題；其他跳答 C7 題》

C3. 哪一位成年子女是您最常聯絡？若是您認為和他（們）聯絡的程度都差不多，請選擇最近您最常與他(她)說話的那一位。請問他現在的情況如何：

a. 是您的誰	b. 年齡	c. 婚姻 狀況	d. 住的多遠	e. 多久見面一次	f. 除了見面之外，多久聯絡一次(電話、書信或 e-mail 等)	g. 工作狀況

<回答選項>

a. 是您的誰 (提示卡 8)	(01)長子 (02)長媳 (03)其他兒子 (04)其他媳婦 (05)長女 (06)長婿 (07)其他女兒 (08)其他女婿
c. 婚姻狀況	(01) 單身從未結婚 (02)已婚 (03)離婚 (04)喪偶 (05)分居 (06)同居
d. 住的多遠 (提示卡 9)	(00)同住 (01)隔壁、同棟樓、同鄰巷 (02)走路 15 分鐘內到達 (03)車程 30 分鐘以內 (04)車程 30 分鐘~1 小時以內 (05)車程 1 小時~3 小時以內 (06)車程 3 小時以上
e. f. 多久見面、聯絡一次 (提示卡 10)	(00)同住 (01)幾乎每天 (02)一週數次 (03)約一週一次 (04)約一月一次 (05)一年數次 (06)約一年一次 (07)一年少於一次
g. 工作狀況 (提示卡 11)	(01)有全職工作 (02)有兼職工作 (03)不固定(打零工) (04)為家庭事業工作 (05)目前沒有工作 (06)學生/進修在學且沒有工作 (07)已經退休 (08)家庭主婦/料理家務且沒有工作 (09)高齡、身心障礙、生病不能工作 (10)其他，請說明_____

《最常聯絡的成年子女》C4. 過去一年中，對於上一題中勾選的成年子女，您常不常提供他(她)以下的幫助？**(提示卡 12)**

您提供《最常聯絡的成年子女》	很經常	經常	有時	很少	完全沒有	不適用
(a)給他錢/所費	01	02	03	04	05	99
(b)幫他料理家務(例如打掃、準備晚餐、買東西、代辦雜事) 或照顧小孩或其他家人	01	02	03	04	05	99
(c)聽他的心事或想法	01	02	03	04	05	99

C5. 那麼，在過去一年中，他(她)常不常提供您以下的幫助？**(提示卡 12)**

《最常聯絡的成年子女》提供您	很經常	經常	有時	很少	完全沒有	不適用
(a)給您錢/所費	01	02	03	04	05	99
(b)幫您料理家務(例如打掃、準備晚餐、買東西、代辦雜事) 或照顧小孩或其他家人	01	02	03	04	05	99
(c)聽您的心事或想法	01	02	03	04	05	99

C6. 整體而言，您和最常聯絡的成年子女目前相處得好不好？

- ☐ (01) 非常好 ☐ (02) 很好 ☐ (03) 好
☐ (04) 無所謂好不好 ☐ (05) 不太好 ☐ (99) 不適用

《單身從未結婚、離婚、分居者跳答 D1 題》C7. 在過去一年，您常不常提供您配偶父母以下的一些幫助？**(提示卡 12)**

您提供您配偶父母	很經常	經常	有時	很少	完全沒有	不適用
(a)給他(們)錢/所費	01	02	03	04	05	99
(b)幫他(們)料理家務(例如打掃、準備晚餐、買東西、代辦雜事)或照顧他們(您配偶父母)	01	02	03	04	05	99

C8. 在過去一年，您配偶父母常不常提供您以下的一些幫助？(提示卡 12)

您配偶父母提供您	很經常	經常	有時	很少	完全沒有	不適用
(a)給您錢/所費	01	02	03	04	05	99
(b)幫您料理家務(例如打掃、準備晚餐、買東西、代辦雜事) 或照顧小孩或其他家人	01	02	03	04	05	99

D.性別角色/家務分工/決策

D1. 以下是有關性別角色的態度的看法，請問您同不同意以下的說法？

	非常同意	同意	無所謂 同不同意	不同意	非常不同意
(a)丈夫的責任就是賺錢，妻子的責任就是照顧家庭	01	02	03	04	05
(b)如果母親外出工作，對還沒上小學的小孩比較不好	01	02	03	04	05
(c)當妻子有份全天（職）的工作時，家庭生活總是會受到妨害	01	02	03	04	05
(d)在經濟不景氣時，女性員工應比男性員工先被解僱	01	02	03	04	05

《已婚、同居者續答以下問題；其他跳答 E1 題》

D2. 請問您認為家務事應如何分配才是公平？(提示卡 13)

- ☐ (01) 夫妻一人做一半
 ☐ (02) 只要夫妻倆人商量好
☐ (03) 依夫妻個人的專長或喜好分配
 ☐ (04) 其他(請說明)_____

D3. 以下是有關家務工作的感受，請就您真實的狀況作答。

(a) 整體來看，您覺得和您的配偶（或同居伴侶）目前家中家務分配的公平程度為何？

- ☐ (01) 很公平
 ☐ (02) 公平
 ☐ (03) 普通
 ☐ (04) 不公平
 ☐ (05) 很不公平

(b)在什麼情形下讓您做家务感到最快樂？(單選) (提示卡 14)

- ☐ (01)來自家人的肯定、感謝、稱讚 ☐ (02)完成後讓家裡更舒適
☐ (03)就是喜歡做家务 ☐ (04)當作一種休閒活動
☐ (05)可與家人一起（如大掃除） ☐ (06)分擔配偶的辛苦
☐ (07)其他_____ ☐ (08)從不感到快樂

D4. 請問在過去一年內您多常做下列家事？(提示卡 15)

	幾乎每天	一週數次	約一週一次	約一月一次	一年數次	約一年一次	從沒做過
(a)準備晚飯	01	02	03	04	05	06	07
(b)洗衣服	01	02	03	04	05	06	07
(c)打掃家裡	01	02	03	04	05	06	07
(d)簡單修理家中東西	01	02	03	04	05	06	07

D5. 請問在過去一年內您的配偶多常做下列家事？(提示卡 15)

	幾乎每天	一週數次	約一週一次	約一月一次	一年數次	約一年一次	從沒做過
(a)準備晚飯	01	02	03	04	05	06	07
(b)洗衣服	01	02	03	04	05	06	07
(c)打掃家裡	01	02	03	04	05	06	07
(d)簡單修理家中東西	01	02	03	04	05	06	07

D6. 請問在您和配偶之間誰決定下列家庭事務？(提示卡 16)

	總是我	經常是我	我和我配偶各半	經常是我配偶	總是我配偶	其他家人	不適用
(a)子女的教育	01	02	03	04	05	06	99
(b)自己父母的奉養	01	02	03	04	05	06	99

(c)家用支出的分配	01	02	03	04	05	06	99
(d)買高價位的家庭用品	01	02	03	04	05	06	99

E.家庭價值

E1. 您認為下列行為對您自己的重要性如何？請您認真考慮以下每一行為對您自己的重要性，並從「0分」到「4分」的各個選項中選出一項，以代表您真正的感受及評估。其中「0分」表示「不重要」，「4分」表示「絕對重要」，其他有「1分」、「2分」、「3分」，分數愈大愈重要。請您回答時，說出下面各項對您自己的重要性。**(提示卡 17)**

	0分	1分	2分	3分	4分	無意見
	不 重 要				絕 對 重 要	
(a)對父母的養育之恩心存感激	00	01	02	03	04	05
(b)無論父母對您如何不好，仍然善待他們	00	01	02	03	04	05
(c)放棄個人的志向，達成父母的心願	00	01	02	03	04	05
(d)結婚後和父母(公婆)住在一起	00	01	02	03	04	05
(e)奉養父母使他們生活更舒適	00	01	02	03	04	05
(f)父母去世，不管住得多遠，都親自奔喪	00	01	02	03	04	05
(g)為了顧及父母的面子，為父母說些好話	00	01	02	03	04	05
(h)為了傳宗接代，至少生一個兒子	00	01	02	03	04	05
(i)做些讓家族感到光彩的事	00	01	02	03	04	05

《以下想請教您父母與子女之間的同住。請用您認為理想的狀況回答，不必考量實際情況》

E2. 站在為人父母的立場，您認為父母與已婚子女在住的方面應如何安排較好？**(提示卡 18)**

- | | |
|--|---|
| <input type="checkbox"/> (01) 父母輪流與各已婚子女同住 | <input type="checkbox"/> (02) 父母輪流與各已婚兒子同住 |
| <input type="checkbox"/> (03) 父母固定與一個已婚兒子或女兒同住 | <input type="checkbox"/> (04) 父母固定與一個已婚兒子同住 |
| <input type="checkbox"/> (05) 父母不必與子女住一起 | <input type="checkbox"/> (06) 看子女意見 |
| <input type="checkbox"/> (07) 其他，請說明_____ | |

E3. 站在為人子女的立場，您認為父母與已婚子女在住的方面應如何安排較好？**(提示卡 18)**

- | | |
|--|---|
| <input type="checkbox"/> (01) 父母輪流與各已婚子女同住 | <input type="checkbox"/> (02) 父母輪流與各已婚兒子同住 |
| <input type="checkbox"/> (03) 父母固定與一個已婚兒子或女兒同住 | <input type="checkbox"/> (04) 父母固定與一個已婚兒子同住 |
| <input type="checkbox"/> (05) 父母不必與子女住一起 | <input type="checkbox"/> (06) 看父母意見 |
| <input type="checkbox"/> (07) 其他，請說明_____ | |

E4. 站在為人父母的立場，您認為對老年父母的生活費安排應如何較好？(提示卡 19)

- ☐ (01) 由兒子與女兒分攤 ☐ (02) 由兒子分攤
☐ (03) 固定由一個女兒或兒子負擔 ☐ (04) 固定由一個兒子負擔
☐ (05) 不必依靠子女 ☐ (06) 看子女意見
☐ (07) 其他，請說明_____

E5. 站在為人子女的立場，您認為對老年父母的生活費安排應如何較好？(提示卡 19)

- ☐ (01) 由兒子與女兒分攤 ☐ (02) 由兒子分攤
☐ (03) 固定由一個女兒或兒子負擔 ☐ (04) 固定由一個兒子負擔
☐ (05) 不必依靠子女 ☐ (06) 依子女財力
☐ (07) 其他，請說明_____

E6. 如果您只要有一個小孩，您希望是男孩還是女孩？

- ☐ (01) 男孩 ☐ (02) 女孩 ☐ (03) 男孩女孩都一樣

E7. 請問您認為一個家庭中有幾個小孩最理想（是理想的數目）？

- ☐ (01) 零個 ☐ (02) 一個 ☐ (03) 兩個 ☐ (04) 三個 ☐ (05) 四個 ☐ (06) 五個或以上

《有子女者請回答，其他跳答 F1 題》

E8. 對您來說，養育兒女的感覺是：(提示卡 20)

- ☐ (01) 大多是負擔 ☐ (02) 負擔多一點、甜蜜少一點
☐ (03) 一半甜蜜一半負擔 ☐ (04) 甜蜜多一點、負擔少一點
☐ (05) 大多是甜蜜

《有子女三歲（含）以上者續答，其他跳答 F1 題》

E9. 請問在過去一年，您和您孩子之間是否曾經有過下列的情形？(提示卡 21)

	很經常	經常	有時	很少	完全沒有	不適用
(a) 孩子會對您說一些貼心的話	01	02	03	04	05	99
(b) 孩子會為您做一些貼心的事	01	02	03	04	05	99
(c) 孩子會對您做一些親密的動作(擁抱、按摩等)	01	02	03	04	05	99
(d) 孩子會做一些讓您生氣的事	01	02	03	04	05	99
(e) 孩子會做一些讓您擔心的事	01	02	03	04	05	99

F 婚姻態度與生活

F1. 以下是有關婚姻態度，請問您同不同意下列看法？

	非常同意	相當同意	有些同意	無所謂同不同意	有些不同意	相當不同意	非常不同意
(a)選擇對象時，先生的年齡要比太太大	01	02	03	04	05	06	07
(b)結婚後不一定要有小孩	01	02	03	04	05	06	07
(c)一般而言，已婚的男人比未婚的男人快樂	01	02	03	04	05	06	07
(d)一般而言，已婚的女人比未婚的女人快樂	01	02	03	04	05	06	07
(e)一對情侶住在一起，即使沒有結婚的打算也沒什麼關係	01	02	03	04	05	06	07
(f)當夫妻沒有辦法解決他們的婚姻問題時，離婚通常是最好的解決方法	01	02	03	04	05	06	07
(g)想要離婚的人應等到小孩長大再離婚	01	02	03	04	05	06	07
(h)不好的婚姻，還是比離婚好	01	02	03	04	05	06	07
(i)不好的婚姻，還是比單身、沒有結婚好	01	02	03	04	05	06	07

《已婚、同居者續答以下問題；喪偶者跳答 F6 題；其他跳答 G1 題》

F2. 您平常會對配偶（或同居伴侶）表示您的感謝嗎(各種方式都可以)? (提示卡 21)

☐ (01)很經常 ☐ (02)經常 ☐ (03)有時 ☐ (04)很少 ☐ (05)完全沒有

F3. 配偶（或同居伴侶）平常會對您表示他的感謝嗎(各種方式都可以)? (提示卡 21)

☐ (01)很經常 ☐ (02)經常 ☐ (03)有時 ☐ (04)很少 ☐ (05)完全沒有

F4. 整體而言，在婚姻關係中，您是不是感謝您的配偶（或同居伴侶）？

☐ (01)非常感謝 ☐ (02)感謝 ☐ (03)無所謂感不感謝 ☐ (04)不感謝 ☐ (05)非常不感謝

F5. 當您與配偶（或同居伴侶）有意見不合(或衝突)時，您會不會有下列的情形？(提示卡 21)

	很 經 常	經 常	有 時	很 少	完 全 沒 有
(a)您會勉強自己，忍受他的脾氣	01	02	03	04	05
(b)您會放棄自己的意見，順著他、讓他	01	02	03	04	05
(c)您會包容、體諒他，不跟他計較	01	02	03	04	05

《已婚、喪偶者續答》《同居者跳答 G1 題》

F6. 請回想從您結婚以來的情形，您有沒有認真的想過要離婚

☐ (01)有 ☐ (02)沒有 ☐ (03)很難說

F7. 請問您和您（目前的或已去世的）配偶什麼時候結婚？當時您幾歲？

民國_____年，_____歲

F7a. 在結婚前，您是否曾經與他(她)發生過性關係？

☐ (01)是 ☐ (02)否

F8. 請問這是您第一次婚姻？ ☐ (01)是(跳答 F9) ☐ (02)不是

F8a. 如果這不是您的第一次婚姻，那麼您幾歲結第一次婚？_____歲

F9. 請問這是您配偶的第一次婚姻？ ☐ (01)是 ☐ (02)不是

F10. 請問您如何認識您目前的配偶？

☐ (01)相親安排 ☐ (02)別人介紹 ☐ (03)自己本身

☐ (04)其他，請說明 _____

F11. 請問您認為父母影響您選擇結婚對象的程度大不大？

☐ (01)非常有影響 ☐ (02)有些影響 ☐ (03)不大有影響

☐ (04)一點也沒有影響 ☐ (05)結婚時父母已去世 ☐ (99)不適用

(接下來要請教您目前這個婚姻的一些狀況)

F12. 結婚以來，您或配偶是否曾接受您父母金錢上的協助，例如買（租）房子或經營事業？給了多少錢？

☐ (01) 有，非常多

☐ (02) 有，有一些

☐ (03) 沒有 (續問)→

F12a. 請問有沒有接受其他實物，例如經繼承或贈與獲得？

☐ (01) 有 ☐ (02) 沒有

☐ (04) 父母當時都已去世 ☐ (99) 不適用

F13. 結婚以來，您或配偶是否曾接受您配偶父母金錢上的協助，例如買（租）房子或經營事業？給了多少錢？

☐ (01) 有，非常多

☐ (02) 有，有一些

☐ (03) 沒有 (續問)→

F13a. 請問有沒有接受其他實物，例如經繼承或贈與獲得？

☐ (01) 有 ☐ (02) 沒有

☐ (04) 配偶父母當時都已去世 ☐ (99) 不適用

F14. 整體來說，請問您對您的婚姻生活感到滿不滿意？

☐ (01) 非常滿意 ☐ (02) 滿意 ☐ (03) 無所謂滿不滿意 ☐ (04) 不滿意 ☐ (05) 非常不滿意

G 家庭生活評估

G1. 整體而言，您和下列家人目前相處得好不好？

	非常好	很好	好	無所謂 好不好	不太好	不適用
(a) 父親	01	02	03	04	05	99
(b) 母親	01	02	03	04	05	99
(c) 配偶父親	01	02	03	04	05	99
(d) 配偶母親	01	02	03	04	05	99

G2. 過去一年內，請問您和您的同住家人（指 B2 題的家人）多常一起吃晚餐？(提示卡 22)

- ☐ (01)幾乎每一天 ☐ (02)一週數次 ☐ (03)約一週一次 ☐ (04)約一月一次
☐ (05)一年數次 ☐ (06)約一年一次 ☐ (07)從未 ☐ (99)不適用

G3. 過去一年內，請問您和您的同住家人（指 B2 題的家人）多常一起從事休閒活動？(提示卡 22)

- ☐ (01)幾乎每一天 ☐ (02)一週數次 ☐ (03)約一週一次 ☐ (04)約一月一次
☐ (05)一年數次 ☐ (06)約一年一次 ☐ (07)從未 ☐ (99)不適用

G4. 總括來說，請問您對您目前的家庭生活滿不滿意？

- ☐ (01)非常滿意 ☐ (02)滿意 ☐ (03)無所謂滿不滿意 ☐ (04)不滿意 ☐ (05)非常不滿意
☐ (99)不適用

G5. 總括來說，您對您自己目前的生活滿不滿意？

- ☐ (01)非常滿意 ☐ (02)滿意 ☐ (03)無所謂滿不滿意 ☐ (04)不滿意 ☐ (05)非常不滿意

G6. 想想您目前的生活，整體來說，您覺得快不快樂？

- ☐ (01)很快樂 ☐ (02)還算快樂 ☐ (03)不太快樂 ☐ (04)很不快樂

G7. 和社會上其他家庭比較起來，請問您的家庭收入是比較高，比較低，還是差不多？

- ☐ (01)高很多 ☐ (02)高 ☐ (03)差不多 ☐ (04)低 ☐ (05)低很多

H. 照顧與責任

H1. 您認為誰最應該負起照顧年老父母的責任？(提示卡 23)

- ☐ (01)長子 ☐ (02)兒子 ☐ (03)女兒 ☐ (04)兒子或女兒都可以
☐ (05)所有兒女都應該 ☐ (06)兒女沒有責任 ☐ (07)其他(請說明)_____

H2. 一般而言，您認為以下的這些事情應該是政府的責任還是個人/家庭的責任？(提示卡 24)

	都是政府的責任	大部分是政府的責任	半是個人\家庭的責任 一半是政府的責任，一	大部分是個人\家庭的責任	都是個人\家庭的責任
(a)為需要協助的老人提供照顧	01	02	03	04	05
(b)為老年人提供合理的生活水準	01	02	03	04	05
(c)小孩的養育和照顧	01	02	03	04	05
(d)小孩的教育費用	01	02	03	04	05

J. 家庭衝突

J1. 在過去一年當中，請問您常不常與家人有衝突(或意見不合)？(提示卡 25)

	很經常	經常	有時	很少	完全沒有	不適用
(a)與配偶(同居伴侶)有衝突	01	02	03	04	05	99
(b)與孩子有衝突	01	02	03	04	05	99
(c)與「最常聯絡的成年子女」有衝突	01	02	03	04	05	99

J1(d). 在過去一年當中，請問您常不常與父母有衝突(或意見不合)？

☐ (01) 很經常 ☐ (02) 經常 ☐ (03) 有時 ☐ (04) 很少

☐ (05) 完全沒有 (跳答 K1) ☐ (99) 不適用 (跳答 K1)

J2. 在過去一年中，當您與父母有衝突(或意見不合)時，通常您都是如何解決？(提示卡 25)

	很經常	經常	有時	很少	完全沒有	不適用
(a)會放棄自己的想法，順從父母的意見。	01	02	03	04	05	99
(b)會盡量溝通以達成雙方之間的共識。	01	02	03	04	05	99
(c)先離開現場，避免衝突更嚴重。	01	02	03	04	05	99

(d)雙方各退讓一步，來解決問題。	01	02	03	04	05	99
(e)會優先考慮自己的需要。	01	02	03	04	05	99

J3. 在過去一年中，當您與父母有衝突(或意見不合)時，您常不常會有以下的想法？(提示卡 25)

	很 經 常	經 常	有 時	很 少	完 全 沒 有	不 適 用
(a)意見不合對解決問題有幫助	01	02	03	04	05	99
(b)意見不合對自我想法的反省有幫助	01	02	03	04	05	99
(c)意見不合對進一步瞭解父母的想法有幫助	01	02	03	04	05	99
(d)意見不合對學習忍耐有幫助	01	02	03	04	05	99

K. 基本狀況(二)

K1. 請問您目前信什麼教？

- ☐ (01)佛教(續答K1a) ☐ (02)道教 ☐ (03)民間信仰 ☐ (04)一貫道
☐ (05)回教 ☐ (06)天主教 ☐ (07)基督教 ☐ (08)沒有宗教信仰
☐ (09)其他(請說明)_____

K1a. 您有沒有皈依佛教？ ☐ (01)有 ☐ (02)沒有

K2. 請問您十五歲以前，在哪裡住最久？

_____省（市）_____縣（市）_____鄉（鎮、市、區） 郵遞區號□□□□

K3. 請問您目前居住在哪裡？

_____省（市）_____縣（市）_____鄉（鎮、市、區） 郵遞區號□□□□

K4. 請問您現在住的房子是：(提示卡 26)

- ☐ (01)自己所有 ☐ (02)夫妻共有-共同名下
☐ (03)配偶所有 ☐ (04)父母所有
☐ (05)配偶父母所有 ☐ (06)子女所有 - 我(或配偶)買給子女
☐ (07)子女所有 ☐ (08)公司或機構所有
☐ (09)租用 ☐ (10)其它(請說明)_____

K5. 請問您目前（之前）的工作主要的職位和工作內容是？

(之前包括退休前、失業前或退出勞動市場前)

a. 公司名稱_____，主要產品、服務內容_____ 行業□□□

b. 部門（無部門者免填）_____，職位_____ 變遷職位□□□

詳細工作內容_____ ISCO88 □□□□

c1. 請問您平均每週工作幾小時？_____ 小時

c2. 如果您有兩個以上的工作，請問您平均每週所有工作的加總工作時數是幾小時？
_____ 小時

d. 請問您的工作有沒有管理其他員工？ ☐ (01)有 ☐ (02)沒有 ☐ (99)不適用

e. 請問您是老闆還是員工？(提示卡 27)

☐ (01)自己當老闆，而且有雇用別人

☐ (02)幫家裡工作，有拿薪水

☐ (03)幫家裡工作，沒有拿薪水

☐ (04)自己一人工作，沒有雇用他人

☐ (05)為私人雇主或私人機構工作

☐ (06)為公營企業工作

☐ (07)為政府機構工作

☐ (08)為別人工作，沒有固定雇主

☐ (09)家庭代工

☐ (10)其他，請說明_____

f. 請問您工作的機構/公司或家裡事業約有多少位員工(包含自己)？_____位

K6. 請問下列哪一項是您目前的狀況？(提示卡 28)

☐ (01)有全職工作

☐ (02)有兼職工作

☐ (03)不固定 (打零工)

☐ (04)為家庭事業工作，而且有領薪水

☐ (05)為家庭事業工作，但沒有領薪水

☐ (06)目前沒有工作(跳答 K9)

☐ (07)學生/進修在學且沒有工作(跳答 K9)

☐ (08)已經退休(跳答 K9)

☐ (09)家庭主婦/料理家務且沒有工作(跳答 K9)

☐ (10)高齡、身心障礙、生病不能工作(跳答 K9)

☐ (11)其他(請說明)_____ (跳答 K9)

《目前有工作者續答》

K7. 整體來說，請問您對您的目前工作感到滿不滿意？

☐ (01)非常滿意 ☐ (02)滿意 ☐ (03)無所謂滿不滿意 ☐ (04)不滿意 ☐ (05)非常不滿意

K8. 以下是有關「家庭」與「工作」之間的關係，在過去一年內，請以您的實際狀況回答下列情形有多常發生？**(提示卡 29)**

	很經常	經常	有時	很少	完全沒有	不適用
(a)工作上的要求干擾您的家庭生活。	01	02	03	04	05	99
(b)家庭生活的要求干擾您的工作。	01	02	03	04	05	99
(c)工作上的經驗，對您處理家庭事務很有幫助。	01	02	03	04	05	99
(d)工作愉快時，讓家庭氣氛也很好。	01	02	03	04	05	99
(e)家庭生活的經驗，對您處理工作很有幫助。	01	02	03	04	05	99
(f)家人的支持，讓您能夠專心在工作上。	01	02	03	04	05	99

《已婚、同居者回答，其他請跳答 K11》

K9. 請問您配偶（或同居伴侶）目前（之前）的工作主要的職位和工作內容是？

(之前包括退休前、失業前或退出勞動市場前)

a. 公司名稱_____，主要產品、服務內容_____ 行業□□□

b. 部門（無部門者免填）_____，職位_____ 變遷職位□□□

詳細工作內容_____ ISCO88 □□□□

c. 請問您配偶（或同居伴侶）平均每週工作幾小時？_____ 小時

d. 請問您配偶（或同居伴侶）是老闆還是員工？**(提示卡 27)**

☐ (01) 自己當老闆，而且有雇用別人

☐ (02) 幫家裡工作，有拿薪水

☐ (03) 幫家裡工作，沒有拿薪水

☐ (04) 自己一人工作，沒有雇用他人

☐ (05) 為私人雇主或私人機構工作

☐ (06) 為公營企業工作

☐ (07) 為政府機構工作

☐ (08) 為別人工作，沒有固定雇主

☐ (09) 家庭代工

☐ (10) 其他，請說明_____

e. 請問您配偶工作的機構/公司或家裡事業約有多少位員工(包含您配偶)? _____ 位

K10. 請問下列哪一項是您配偶（或同居伴侶）目前的狀況？**(提示卡 28)**

- | | |
|--|--|
| <input type="checkbox"/> (01) 有全職工作 | <input type="checkbox"/> (02) 有兼職工作 |
| <input type="checkbox"/> (03) 不固定（打零工） | <input type="checkbox"/> (04) 為家庭事業工作，而且有領薪水 |
| <input type="checkbox"/> (05) 為家庭事業工作，但沒有領薪水 | <input type="checkbox"/> (06) 目前沒有工作 |
| <input type="checkbox"/> (07) 學生/進修在學且沒有工作 | <input type="checkbox"/> (08) 已經退休 |
| <input type="checkbox"/> (09) 家庭主婦/料理家務且沒有工作 | <input type="checkbox"/> (10) 高齡、身心障礙、生病不能工作 |
| <input type="checkbox"/> (11) 其他(請說明)_____ | |

K11. 請問您現在個人平均每個月的稅前收入差不多有多少（包括薪資、年終獎金、年節分紅、加班費、執行業務收入、自營收入、投資利息、房租、退休金、或父母/小孩給予的生活費等收入）？ **(提示卡 30)**

- | | |
|--|--|
| <input type="checkbox"/> (01) 無收入 | <input type="checkbox"/> (02) 1 萬元以下 |
| <input type="checkbox"/> (03) 1-2 萬元以下 | <input type="checkbox"/> (04) 2-3 萬元以下 |
| <input type="checkbox"/> (05) 3-4 萬元以下 | <input type="checkbox"/> (06) 4-5 萬元以下 |
| <input type="checkbox"/> (07) 5-6 萬元以下 | <input type="checkbox"/> (08) 6-7 萬元以下 |
| <input type="checkbox"/> (09) 7-8 萬元以下 | <input type="checkbox"/> (10) 8-9 萬元以下 |
| <input type="checkbox"/> (11) 9-10 萬元以下 | <input type="checkbox"/> (12) 10-11 萬元以下 |
| <input type="checkbox"/> (13) 11-12 萬元以下 | <input type="checkbox"/> (14) 12-13 萬元以下 |
| <input type="checkbox"/> (15) 13-14 萬元以下 | <input type="checkbox"/> (16) 14-15 萬元以下 |
| <input type="checkbox"/> (17) 15-16 萬元以下 | <input type="checkbox"/> (18) 16-17 萬元以下 |
| <input type="checkbox"/> (19) 17-18 萬元以下 | <input type="checkbox"/> (20) 18-19 萬元以下 |
| <input type="checkbox"/> (21) 19-20 萬元以下 | <input type="checkbox"/> (22) 20-30 萬元以下 |
| <input type="checkbox"/> (23) 30 萬元以上 | |

K12. 包括各種收入來源，請問您全家人的所有稅前收入，每個月大約有多少（含工作收入、兼業收入與獎金、投資利息收入、紅利或股息、政府津貼、房租收入或其他收入、退休金等）？

(提示卡 31)

- | | |
|--|--|
| <input type="checkbox"/> (01) 無收入 | <input type="checkbox"/> (02) 1 萬元以下 |
| <input type="checkbox"/> (03) 1-2 萬元以下 | <input type="checkbox"/> (04) 2-3 萬元以下 |
| <input type="checkbox"/> (05) 3-4 萬元以下 | <input type="checkbox"/> (06) 4-5 萬元以下 |
| <input type="checkbox"/> (07) 5-6 萬元以下 | <input type="checkbox"/> (08) 6-7 萬元以下 |
| <input type="checkbox"/> (09) 7-8 萬元以下 | <input type="checkbox"/> (10) 8-9 萬元以下 |

☐ (11) 9-10 萬元以下

☐ (12) 10-11 萬元以下

☐ (13) 11-12 萬元以下

☐ (14) 12-13 萬元以下

☐ (15) 13-14 萬元以下

☐ (16) 14-15 萬元以下

☐ (17) 15-16 萬元以下

☐ (18) 16-17 萬元以下

☐ (19) 17-18 萬元以下

☐ (20) 18-19 萬元以下

☐ (21) 19-20 萬元以下

☐ (22) 20-30 萬元以下

☐ (23) 30-40 萬元以下

☐ (24) 40-50 萬元以下

☐ (25) 50-100 萬元以下

☐ (26) 100 萬元以上

~非常謝謝您接受我們的訪問~

受訪者電話(市話)：_____；手機：_____

訪問結束時間：_____月_____日_____時_____分(24 小時制)

（二）研究問卷 II 健康與醫療照顧組

受訪者編號：

居住地點：_____省（市）_____縣（市）_____鄉（鎮、市、區） 郵遞區號

15 歲以前住得最久的地方：

_____省（市）_____縣（市）_____鄉（鎮、市、區） 郵遞區號

性別：☐ (01) 男 ☐ (02) 女

受訪者出生年月：民國_____年_____月

訪問開始時間：_____月_____日_____時_____分 (24 小時制)

A、居住環境

A1. 請問您覺得現在所居住的地方是都市或鄉村？

- ☐ (01) 大都市 ☐ (02) 大都市旁的郊區 ☐ (03) 小城鎮
☐ (04) 農村地區 ☐ (05) 獨立農家

A2. 我們想瞭解您住家方圓 1 公里範圍內(大約走路 15 分鐘的距離)的環境。請問您認為下列的污染對您居住的地區影響的程度嚴不嚴重？(EASS G-1a~ EASS G-1c)

	非常嚴重	嚴重	不嚴重	一點都不嚴重
a. 空氣污染	<input type="checkbox"/> (01)	<input type="checkbox"/> (02)	<input type="checkbox"/> (03)	<input type="checkbox"/> (04)
b. 水污染	<input type="checkbox"/> (01)	<input type="checkbox"/> (02)	<input type="checkbox"/> (03)	<input type="checkbox"/> (04)
c. 噪音污染	<input type="checkbox"/> (01)	<input type="checkbox"/> (02)	<input type="checkbox"/> (03)	<input type="checkbox"/> (04)

A3. 在您住家方圓 1 公里的範圍內(大約走路 15 分鐘的距離)，請問您同不同意下列敘述？

	非常同意	同意	無所謂	不同意	非常不同意
a. 可以慢跑或散步(EASS G-2a)	<input type="checkbox"/> (01)	<input type="checkbox"/> (02)	<input type="checkbox"/> (03)	<input type="checkbox"/> (04)	<input type="checkbox"/> (05)
b. 可以買到多種的新鮮蔬果(EASS G-2b)	<input type="checkbox"/> (01)	<input type="checkbox"/> (02)	<input type="checkbox"/> (03)	<input type="checkbox"/> (04)	<input type="checkbox"/> (05)
c. 有學校、公園、社區活動中心等公共活動設施(EASS G-2c)	<input type="checkbox"/> (01)	<input type="checkbox"/> (02)	<input type="checkbox"/> (03)	<input type="checkbox"/> (04)	<input type="checkbox"/> (05)

d.治安良好(EASS G-2d)	<input type="checkbox"/> (01)	<input type="checkbox"/> (02)	<input type="checkbox"/> (03)	<input type="checkbox"/> (04)	<input type="checkbox"/> (05)
e.在有需要時，鄰居會願意幫忙(EASS G-2f)	<input type="checkbox"/> (01)	<input type="checkbox"/> (02)	<input type="checkbox"/> (03)	<input type="checkbox"/> (04)	<input type="checkbox"/> (05)

A4.請問您住家方圓50公尺的範圍內(大約走路1分鐘的距離)，有沒有以下環境？

	有	沒有
a.有油煙的餐飲業、攤販或夜市	<input type="checkbox"/> (01)	<input type="checkbox"/> (02)
b.燒香拜拜的廟宇	<input type="checkbox"/> (01)	<input type="checkbox"/> (02)
c.其它產生不舒服的味道(臭味)或灰塵的商店、市場或工廠 (例如：洗衣店、汽機車修理店等)	<input type="checkbox"/> (01)	<input type="checkbox"/> (02)

A5.請問您住家方圓15公尺的範圍內(大約一條街的距離)，有沒有交通繁忙的大馬路、快速道路、高架道路或高速公路？

☐ (01)有，經常塞車 ☐ (02) 有，但不常塞車 ☐ (03)沒有

B、對醫療系統與醫生的評估

B1.請問您同不同意下列敘述？

	非常 同意	同意	無所謂 同不同意	不同 意	非常不 同意
a.在未來幾年，台灣的醫療保健系統會變得更好 (ISSP 6a)	<input type="checkbox"/> (01)	<input type="checkbox"/> (02)	<input type="checkbox"/> (03)	<input type="checkbox"/> (04)	<input type="checkbox"/> (05)
b.民眾使用超過他們實際需要的醫療保健服務 (ISSP 6b)	<input type="checkbox"/> (01)	<input type="checkbox"/> (02)	<input type="checkbox"/> (03)	<input type="checkbox"/> (04)	<input type="checkbox"/> (05)
c.政府應該只提供住院、急診、藥費等基本的醫療保健服務 (ISSP 6c)	<input type="checkbox"/> (01)	<input type="checkbox"/> (02)	<input type="checkbox"/> (03)	<input type="checkbox"/> (04)	<input type="checkbox"/> (05)
d.整體來說，台灣的醫療保健系統是沒效率的 (ISSP 6d)	<input type="checkbox"/> (01)	<input type="checkbox"/> (02)	<input type="checkbox"/> (03)	<input type="checkbox"/> (04)	<input type="checkbox"/> (05)

B2.請問您認為台灣有多少人無法獲得他們所需要的醫療保健服務？(ISSP10)

☐ (01)沒有 ☐ (02)很少 ☐ (03)一些 ☐ (04)很多

B3.請問您會不會擔心以下的情況？

	非常 擔心	有一點 擔心	不會很 擔心	一點都不 擔心
a.生病時，無法得到需要的健康照護(EASS C2a)	<input type="checkbox"/> (01)	<input type="checkbox"/> (02)	<input type="checkbox"/> (03)	<input type="checkbox"/> (04)
b.負擔不起生病時所需之醫療費用(EASS C2b)	<input type="checkbox"/> (01)	<input type="checkbox"/> (02)	<input type="checkbox"/> (03)	<input type="checkbox"/> (04)

B4.請問您覺得生重病時...(ISSP21a~b)

	一定能	多半能	一半一半	多半不能	一定不能
a.能不能獲得最好的治療？	<input type="checkbox"/> (01)	<input type="checkbox"/> (02)	<input type="checkbox"/> (03)	<input type="checkbox"/> (04)	<input type="checkbox"/> (05)
b.能不能選擇到自己想要的醫生幫您治療？	<input type="checkbox"/> (01)	<input type="checkbox"/> (02)	<input type="checkbox"/> (03)	<input type="checkbox"/> (04)	<input type="checkbox"/> (05)

B5.整體來說，請問您對台灣的醫療保健系統滿不滿意？(ISSP22)

- ☐ (01)非常滿意 ☐ (02)很滿意 ☐ (03)滿意 ☐ (04)無所謂滿不滿意
☐ (05)不滿意 ☐ (06)很不滿意 ☐ (07)非常不滿意

B6.請問您同不同意以下有關台灣醫生的敘述：(提示卡 1)

	非常同意	同意	無所謂 同不同意	不同意	非常不同意
a.整體來說，醫生是可以被信任的(ISSP16a)	<input type="checkbox"/> (01)	<input type="checkbox"/> (02)	<input type="checkbox"/> (03)	<input type="checkbox"/> (04)	<input type="checkbox"/> (05)
b.醫生會和病人討論所有可能的治療方案 (ISSP16b)	<input type="checkbox"/> (01)	<input type="checkbox"/> (02)	<input type="checkbox"/> (03)	<input type="checkbox"/> (04)	<input type="checkbox"/> (05)
c.醫生的醫術未達應該有的水準(ISSP16c)	<input type="checkbox"/> (01)	<input type="checkbox"/> (02)	<input type="checkbox"/> (03)	<input type="checkbox"/> (04)	<input type="checkbox"/> (05)
d.醫生關心自己的收入多過於關心病人(ISSP16d)	<input type="checkbox"/> (01)	<input type="checkbox"/> (02)	<input type="checkbox"/> (03)	<input type="checkbox"/> (04)	<input type="checkbox"/> (05)
e.如果治療過程中發生錯誤，醫生會告訴他的病人 (ISSP16e)	<input type="checkbox"/> (01)	<input type="checkbox"/> (02)	<input type="checkbox"/> (03)	<input type="checkbox"/> (04)	<input type="checkbox"/> (05)
f.醫生會對病人敏感的個人醫療資料保密	<input type="checkbox"/> (01)	<input type="checkbox"/> (02)	<input type="checkbox"/> (03)	<input type="checkbox"/> (04)	<input type="checkbox"/> (05)
g.病人可以放心地向醫生提出對診斷或治療方法 不同的意見	<input type="checkbox"/> (01)	<input type="checkbox"/> (02)	<input type="checkbox"/> (03)	<input type="checkbox"/> (04)	<input type="checkbox"/> (05)
h.醫生對有關係的病人比較好（例如：有人情關說 或者是有送禮物）	<input type="checkbox"/> (01)	<input type="checkbox"/> (02)	<input type="checkbox"/> (03)	<input type="checkbox"/> (04)	<input type="checkbox"/> (05)

C、資源分配

C1.請問您贊不贊成將（把）稅收與健保等公共資源花在下列的醫療保健服務：(ISSP8a~8d)

	非常贊成	贊成	無所謂贊不贊成	不贊成	非常不贊成
a.預防篩檢與健康檢查	<input type="checkbox"/> (01)	<input type="checkbox"/> (02)	<input type="checkbox"/> (03)	<input type="checkbox"/> (04)	<input type="checkbox"/> (05)
b.治療愛滋病	<input type="checkbox"/> (01)	<input type="checkbox"/> (02)	<input type="checkbox"/> (03)	<input type="checkbox"/> (04)	<input type="checkbox"/> (05)
c.預防肥胖	<input type="checkbox"/> (01)	<input type="checkbox"/> (02)	<input type="checkbox"/> (03)	<input type="checkbox"/> (04)	<input type="checkbox"/> (05)
d.器官移植	<input type="checkbox"/> (01)	<input type="checkbox"/> (02)	<input type="checkbox"/> (03)	<input type="checkbox"/> (04)	<input type="checkbox"/> (05)

C2.癌症新藥一個月的花費約 10~15 萬，對於一位還剩下 6~12 個月壽命的癌症病人，請問您贊不贊成全民健保支付吃新藥的費用？**(提示卡 2)**

- ☐ (01) 非常贊成 ☐ (02) 贊成 ☐ (03) 無所謂贊不贊成
☐ (04) 不贊成 ☐ (05) 非常不贊成

C3.呼吸器服務一個月花費約 10~20 萬，對於一位永久無意識的病人(也稱為植物人)，請問您贊不贊成全民健保支付使用呼吸器服務的費用？**(提示卡 3)**

- ☐ (01) 非常贊成 ☐ (02) 贊成 ☐ (03) 無所謂贊不贊成
☐ (04) 不贊成 ☐ (05) 非常不贊成

C4.洗腎服務一個月花費約 5 萬，對於一位剩下 6~12 個月壽命的病人，請問您贊不贊成全民健保支付洗腎的費用？**(提示卡 4)**

- ☐ (01) 非常贊成 ☐ (02) 贊成 ☐ (03) 無所謂贊不贊成
☐ (04) 不贊成 ☐ (05) 非常不贊成

C5.請問您同不同意下列敘述？

	非常 同意	同意	無所謂 同不同意	不 同意	非常 不同意
a.住在台灣的每個人，就算沒有台灣的身份證， 都應該可以使用公共醫療保健服務(例如：健保) (ISSP9a)	<input type="checkbox"/> (01)	<input type="checkbox"/> (02)	<input type="checkbox"/> (03)	<input type="checkbox"/> (04)	<input type="checkbox"/> (05)
b.住在台灣的每個人，就算做有害自己健康的事， 都應該可以使用公共醫療保健服務(例如：健保) (ISSP9b)	<input type="checkbox"/> (01)	<input type="checkbox"/> (02)	<input type="checkbox"/> (03)	<input type="checkbox"/> (04)	<input type="checkbox"/> (05)

C6.假設兩位同樣嚴重的病人都需要接受相同的心臟手術，一位病人不抽菸，另一位病人抽菸抽得很兇。請問您認為哪一位病人應該優先接受手術？**(ISSP12)**

- ☐ (01) 不抽菸的病人 ☐ (02) 抽菸抽得很兇的病人
☐ (03) 不應該用他們是否抽菸來決定誰先接受手術

C7.假設兩位同樣嚴重的病人都需要接受相同的心臟手術，一位是 30 歲，另一位是 70 歲。請問您認為哪一位病人應該優先接受手術？**(ISSP13)**

- ☐ (01) 30 歲的病人 ☐ (02) 70 歲的病人
☐ (03) 不應該用他們的年齡來決定誰先接受手術

C8. 假設兩位同樣嚴重的病人都需要接受相同的心臟手術，一位是有年幼子女，另一位是沒有年幼子女。請問您認為哪一位病人應該優先接受手術？(ISSP14)

- ☐ (01) 有年幼子女的病人 ☐ (02) 沒有年幼子女的病人
☐ (03) 不應該用是否有年幼子女來決定誰先接受手術

C9. 假設兩位同樣嚴重的病人都需要接受相同的心臟手術，一位是窮人，另一位不是窮人。請問您認為哪一位病人應該優先接受手術？

- ☐ (01) 窮人 ☐ (02) 不是窮人 ☐ (03) 不應該用是不是窮人來決定誰先接受手術

C10. 假設兩位同樣嚴重的病人都需要接受相同的心臟手術，一位是手術成功後可以恢復正常生活，另一位是手術成功後不可以恢復正常生活。請問您認為哪一位病人應該優先接受手術？

- ☐ (01) 手術成功後可以恢復正常生活 ☐ (02) 手術成功後不可以恢復正常生活
☐ (03) 不應該用手術成功後可不可以恢復正常生活來決定誰先接受手術

D、健康狀況

受訪者編號末一碼單號者回答 D1a； 受訪者編號末一碼雙號者回答 D1b

D1a1. 請問您抽菸嗎？(EASSB-1)

- ☐ (01) 每天抽 ☐ (02) 一星期好幾次 ☐ (03) 一個月好幾次
☐ (04) 一年好幾次或更少 ☐ (05) 從不抽 (跳答 D1a3) ☐ (06) 以前抽，現在不抽

D1a2. 請問您抽菸抽了多少年？_____年(EASSB-2)

D1a3. 請問您喝酒嗎？(EASSB-3)

- ☐ (01) 每天喝 ☐ (02) 一星期好幾次 ☐ (03) 一個月好幾次
☐ (04) 一年好幾次或更少 ☐ (05) 從不喝 ☐ (06) 以前喝，現在不喝

受訪者編號末一碼單號者回答 D1a； 受訪者編號末一碼雙號者回答 D1b

D1b1. 請問您抽不抽菸？如果有，請問一天抽幾根？(ISSP24)

- ☐ (01) 不抽 ☐ (02) 現在不抽，但以前抽 ☐ (03) 一天 1-5 根 ☐ (04) 一天 6-10 根
☐ (05) 一天 11-20 根 ☐ (06) 一天 21-40 根 ☐ (07) 一天 41 根或以上

D1b2. 請問您多常在一天之內喝 4 杯（罐/瓶）或更多的酒精飲料？(ISSP25a)

- ☐ (01) 從不 ☐ (02) 現在不會這麼喝，但以前會 ☐ (03) 一個月一次或更少
☐ (04) 一個月幾次 ☐ (05) 一星期幾次 ☐ (06) 每天

D2.請問您多常做至少持續 20 分鐘會讓您流汗或呼吸較平常急促的運動？

(ISSP25b, EASSB-4)

- ☐ (01) 從不 ☐ (02) 一個月一次或更少 (一年好幾次或更少)
☐ (03) 一個月幾次 ☐ (04) 一星期幾次 ☐ (05) 每天

D3.請問您常不常吃新鮮的蔬菜水果？(ISSP 25c)

- ☐ (01) 從不 ☐ (02) 一個月一次或更少
☐ (03) 一個月幾次 ☐ (04) 一星期幾次 ☐ (05) 每天

D4.請問您嚼不嚼檳榔？

- ☐ (01) 沒有 ☐ (02) 現在不吃，但以前吃
☐ (03) 偶爾吃 ☐ (04) 經常吃 ☐ (05) 幾乎天天吃

D5a.請問您的身高？_____公分(EASSA17, ISSP28a)

D5b.請問您的體重？_____公斤(EASSA18, ISSP28b) (孕婦請回答懷孕前的體重)

D5c.請問您目前的視力如何？

- ☐ (01) 不需要戴眼鏡就看得清楚 ☐ (02) 戴眼鏡後看得很清楚
☐ (03) 戴眼鏡後看得還算清楚 ☐ (04) 戴眼鏡後仍看得不太清楚
☐ (05) 戴眼鏡也沒有用 (幾乎失明) ☐ (06) 看不清楚，也沒有戴眼鏡

D5d.請問您目前的聽力如何？

- ☐ (01) 不需要助聽器就聽得清楚 ☐ (02) 戴助聽器後聽得很清楚
☐ (03) 戴助聽器後聽得還算清楚 ☐ (04) 戴助聽器後仍聽得不太清楚
☐ (05) 戴助聽器也沒有用 (幾乎耳聾) ☐ (06) 聽不清楚，也沒有戴助聽器

D6a.請問您平常是：

幾點睡覺？_____時_____分 (請用 24 小時制，如晚上 12 點半，記為 00 時 30 分)

幾點起床？_____時_____分 (請用 24 小時制，如早上 7 點半，記為 7 時 30 分)

D6b.請問您平時一天午睡多久？_____時_____分 (沒有午睡請填 0 時 0 分)

D6c.請問您每天平均看多久電視新聞？_____時_____分 (沒有看電視新聞請填 0 時 0 分)

D7a.最近一個月，請問您平常一個禮拜，大概有幾天在外面吃晚飯？_____天

D7b.請問您一個禮拜裡平均有幾天是晚上 10 點以後會在外面？_____天

D8.請問您認為自己是屬於何種體型？(EASS Q55)

- ☐ (01)太瘦 ☐ (02)稍瘦一點 ☐ (03)不胖也不瘦 ☐ (04)稍胖一點 ☐ (05)太胖

D9.過去 12 個月，請問您有沒有在生病或受傷時仍儘量避免去看醫生？感冒亦包括在內。

(EASSC3, ISSP20)

- ☐ (01)有 ☐ (02)沒有(跳答 D11a) ☐ (03)過去 12 個月未曾生病或受傷(跳答 D15)

D10.為什麼呢？請勾選以下合適選項。(可複選)

- ☐ (01)等待時間過長(例如:掛號人數太多需要等很久) (EASSC4(1), ISSP20d)
☐ (02)花費太高或無法負擔醫療費用(EASSC4(2), ISSP20a)
☐ (03)沒有時間看醫生(例如:無法請假或因工作時間限制) (EASSC4(7), ISSP20b)
☐ (04)我認為不需要或我不喜歡看醫生(EASSC4(6)(8))

受訪者編號末一碼單號者回答 D11a； 受訪者編號末一碼雙號者回答 D11b

D11a.過去 12 個月，您多久看一次醫生？(EASSC-1)

- ☐ (01)一星期好幾次 ☐ (02)一星期一次 ☐ (03)一個月一次
☐ (04)一年好幾次或更少 ☐ (05)一年一次 ☐ (06)未曾(跳答 D13)

受訪者編號末一碼單號者回答 D11a； 受訪者編號末一碼雙號者回答 D11b

D11b.過去 12 個月，您多久看一次醫生？(ISSP18a)

- ☐ (01)沒有(跳答 D13) ☐ (02)很少 ☐ (03)有時 ☐ (04)經常 ☐ (05)總是

D12.過去 12 個月，請問您有沒有在醫院或診所住院過（包含住院生產）？(ISSP19)

- ☐ (01)有 ☐ (02)沒有

D13.過去 12 個月，請問您多常看一次傳統或民俗療法？(ISSP18b)

- ☐ (01)沒有(跳答 D15) ☐ (02)很少 ☐ (03)有時 ☐ (04)經常 ☐ (05)總是

D14.過去 12 個月，請問您有沒有接受過以下治療？

- a.針灸或艾灸(拔罐) (EASS E-1a) ☐ (01)有 ☐ (02)沒有
b.中藥(EASS E-1b) ☐ (01)有 ☐ (02)沒有
c.穴位指壓或按摩(EASS E-1c) ☐ (01)有 ☐ (02)沒有

D15.請問您滿不滿意上一次去看西醫時所接受的診療？(ISSP23a)

- ☐ (01)非常滿意 ☐ (02)很滿意 ☐ (03)滿意 ☐ (04)無所謂滿不滿意
☐ (05)不滿意 ☐ (06)很不滿意 ☐ (07)非常不滿意 ☐ (08)從來沒有去看西醫

D16.請問您滿不滿意上一次住院時所接受的治療？(ISSP23c)

- ☐ (01)非常滿意 ☐ (02)很滿意 ☐ (03)滿意 ☐ (04)無所謂滿不滿意
☐ (05)不滿意 ☐ (06)很不滿意 ☐ (07)非常不滿意 ☐ (08)從來沒有住院

D17.請問您滿不滿意上一次用的傳統或民俗療法？(ISSP23b)

- ☐ (01)非常滿意 ☐ (02)很滿意 ☐ (03)滿意 ☐ (04)無所謂滿不滿意
☐ (05)不滿意 ☐ (06)很不滿意 ☐ (07)非常不滿意 ☐ (08)從來沒有用過

D18.請問您最近三年來有沒有做過自費的健康檢查？

- ☐ (01)沒有 ☐ (02)有，只做自費的癌症篩檢 ☐ (03)有，自費的健康檢查

受訪者編號末一碼單號者回答 D19a； 受訪者編號末一碼雙號者回答 D19b**D19a.整體來說，請問您覺得您的身體好不好？(ISSP26, EASS_SFq1)**

- ☐ (01)非常好 ☐ (02)很好 ☐ (03)好 ☐ (04)普通 ☐ (05)不好

受訪者編號末一碼單號者回答 D19a； 受訪者編號末一碼雙號者回答 D19b**D19b.整體來說，請問您覺得您的身體好不好？**

- ☐ (01)很好 ☐ (02)還不錯 ☐ (03)差一些 ☐ (04)很差

D20.請問您有沒有慢性病？(ISSP27, EASSA-15)

- ☐ (01)有，請問病名是_____ (EASSA-16) ☐ (02)沒有

受訪者編號末一碼單號者回答 D21a； 受訪者編號末一碼雙號者回答 D21b**D21a.過去四個星期中，請問您常不常因為健康問題而影響工作或家事？**

- ☐ (01)從不 ☐ (02)很少 ☐ (03)有時 ☐ (04)經常 ☐ (05)總是

受訪者編號末一碼單號者回答 D21a； 受訪者編號末一碼雙號者回答 D21b**D21b.過去四個星期中，請問健康問題對您的工作或家事的妨礙(影響)程度如何？(EASS_SFq8)**

- ☐ (01)完全沒有妨礙 ☐ (02)有一點妨礙 ☐ (03)中度妨礙
☐ (04)相當多妨礙 ☐ (05)完全妨礙

D22.過去四個星期中，請問您常不常有下列狀況？

	從不	很少	有時	經常	總是
a.感到身體上的疼痛(ISSP17b)	<input type="checkbox"/> (01)	<input type="checkbox"/> (02)	<input type="checkbox"/> (03)	<input type="checkbox"/> (04)	<input type="checkbox"/> (05)
b.感到不開心或沮喪(ISSP17c)	<input type="checkbox"/> (01)	<input type="checkbox"/> (02)	<input type="checkbox"/> (03)	<input type="checkbox"/> (04)	<input type="checkbox"/> (05)
c.對自己失去信心(ISSP17d)	<input type="checkbox"/> (01)	<input type="checkbox"/> (02)	<input type="checkbox"/> (03)	<input type="checkbox"/> (04)	<input type="checkbox"/> (05)
d.覺得自己無法克服眼前的困難(ISSP17e)	<input type="checkbox"/> (01)	<input type="checkbox"/> (02)	<input type="checkbox"/> (03)	<input type="checkbox"/> (04)	<input type="checkbox"/> (05)
e.覺得心情低落和憂鬱(EASS_SFq11)	<input type="checkbox"/> (01)	<input type="checkbox"/> (02)	<input type="checkbox"/> (03)	<input type="checkbox"/> (04)	<input type="checkbox"/> (05)
f.覺得心情平靜(EASS_SFq9)	<input type="checkbox"/> (01)	<input type="checkbox"/> (02)	<input type="checkbox"/> (03)	<input type="checkbox"/> (04)	<input type="checkbox"/> (05)

E、健康資訊

<E1~E2 不論是否識字都要回答，請受訪者「在沒有他人幫忙」的情況下回答 E1~E2。>

E1.當您到診所或醫院看病時，請問您有多少自信可以自己填寫醫療相關表格（例如：個人基本資料、個人疾病史、同意書）？

- ☐ (01)非常有自信 ☐ (02)有自信 ☐ (03)有一點自信
☐ (04)沒自信 ☐ (05)非常沒自信

E2.在沒有他人幫忙的情況下，請問您常不常遇到下列的情況？

	從不	很少	有時	經常	總是
a.因為聽不懂醫護人員的說明，而無法清楚知道自己的健康狀況？	<input type="checkbox"/> (01)	<input type="checkbox"/> (02)	<input type="checkbox"/> (03)	<input type="checkbox"/> (04)	<input type="checkbox"/> (05)
b.因為不知道如何向醫護人員問問題，而無法清楚知道自己的健康狀況？	<input type="checkbox"/> (01)	<input type="checkbox"/> (02)	<input type="checkbox"/> (03)	<input type="checkbox"/> (04)	<input type="checkbox"/> (05)
c.因為看不懂藥袋或自我照顧說明書，而無法知道如何照顧自己的健康？	<input type="checkbox"/> (01)	<input type="checkbox"/> (02)	<input type="checkbox"/> (03)	<input type="checkbox"/> (04)	<input type="checkbox"/> (05)

不識字請跳答 F1

E3.這是一位病患在醫院看病時領的藥袋，請幫忙看一下藥袋上的內容。(提示卡5)

a.請問這個藥物的使用方法？請訪員不唸出選項

- ☐ (01)含在舌下 ☐ (02)擦抹皮膚 ☐ (03)口服吞錠

b.請問病人應該在什麼時候使用這個藥物？請訪員不唸出選項

- ☐ (01)飯前30分鐘 ☐ (02)睡前30分鐘 ☐ (03)飯後30分鐘

c.如果今天在早餐前使用，請問下一次最好在什麼時候使用？請訪員不唸出選項

- ☐ (01)今天晚餐前 ☐ (02)明天早餐前 ☐ (03)明天午餐前

d.請問這種藥物每次應該使用多少？**請訪員不唸出選項**

☐ (01) 半錠

☐ (02) 一錠

☐ (03) 五錠

e.請問使用這種藥物的人應該是為了...**(訪員請唸出選項)**

☐ (01) 控制血壓

☐ (02) 控制血脂

☐ (03) 控制血糖

f.請問使用這種藥物可能會引起和低血糖相關的副作用是哪一項？**(單選)(訪員請唸出選項)**

☐ (01) 皮膚疹

☐ (02) 黃疸

☐ (03) 心悸

g.請問使用這種藥物時，要避免和什麼東西一起服用？**(單選)(訪員請唸出選項)**

☐ (01) 牛奶

☐ (02) 香蕉

☐ (03) 葡萄酒

h.根據藥袋上的說明，請問這種藥物的外觀應該是？**(提示卡6)**

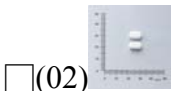

F、價值與認知

F1.一般說來，請問您認為人是可以信任的，還是與人來往時要盡量小心？**(EASS F-6)**

☐ (01) 總是可以信任

☐ (02) 大部分時候可以信任

☐ (03) 大部分時候必須小心

☐ (04) 總是必須小心

F2.請問您認為社會上一般人通常都願意幫助別人，還是只會管自己的事情，還是一半一半？

☐ (01) 通常願意幫助別人

☐ (02) 只會管自己的事情

☐ (03) 一半一半

F3.請問您認為以下的敘述公不公平？

	非常 公平	還算 公平	很難說公平 或不公平	不太 公平	非常 不公平
a.收入高的人比收入低的人，可以花更多的錢 讓自己的小孩接受好的教育 (ISSP4)	<input type="checkbox"/> (01)	<input type="checkbox"/> (02)	<input type="checkbox"/> (03)	<input type="checkbox"/> (04)	<input type="checkbox"/> (05)
b.收入高的人比收入低的人，可以花更多的錢 得到比較好的醫療照顧 (ISSP5)	<input type="checkbox"/> (01)	<input type="checkbox"/> (02)	<input type="checkbox"/> (03)	<input type="checkbox"/> (04)	<input type="checkbox"/> (05)

F4.請問您願不願意付多點健保費，來提高台灣所有人的醫療照護水準？**(ISSP7)**

☐ (01) 非常願意

☐ (02) 相當願意

☐ (03) 無所謂願不願意

☐ (04) 相當不願意

☐ (05) 非常不願意

F5.嚴重的健康問題可能有很多原因。請問您同不同意以下敘述？(ISSP11a~d)

	非常 同意	同意	無所謂 同不同意	不同意	非常 不同意
a.人會有嚴重的健康問題是因為做了有害健康的行為	<input type="checkbox"/> (01)	<input type="checkbox"/> (02)	<input type="checkbox"/> (03)	<input type="checkbox"/> (04)	<input type="checkbox"/> (05)
b.人會有嚴重的健康問題是因為暴露在不良的工作或家庭環境中	<input type="checkbox"/> (01)	<input type="checkbox"/> (02)	<input type="checkbox"/> (03)	<input type="checkbox"/> (04)	<input type="checkbox"/> (05)
c.人會有嚴重的健康問題是因為他們的基因有問題	<input type="checkbox"/> (01)	<input type="checkbox"/> (02)	<input type="checkbox"/> (03)	<input type="checkbox"/> (04)	<input type="checkbox"/> (05)
d.人會有嚴重的健康問題是因為他們貧窮	<input type="checkbox"/> (01)	<input type="checkbox"/> (02)	<input type="checkbox"/> (03)	<input type="checkbox"/> (04)	<input type="checkbox"/> (05)

F6.請問您同不同意以下敘述？

	非常 同意	同意	無所謂 同不同意	不同意	非常 不同意
a.傳統或民俗療法比起西醫，對健康問題有更好的解決方案(ISSP15a)	<input type="checkbox"/> (01)	<input type="checkbox"/> (02)	<input type="checkbox"/> (03)	<input type="checkbox"/> (04)	<input type="checkbox"/> (05)
b.傳統或民俗療法實際的療效沒有它宣稱(台語：講的)的那麼多(ISSP15b)	<input type="checkbox"/> (01)	<input type="checkbox"/> (02)	<input type="checkbox"/> (03)	<input type="checkbox"/> (04)	<input type="checkbox"/> (05)

受訪者編號末一碼單號者回答 F7a； 受訪者編號末一碼雙號者回答 F7b

F7a.整體來說，請問您信不信任...

	完全信任	很信任	有些信任	只有一點點信任	一點都不信任
1.台灣的教育系統 (ISSP2a)	<input type="checkbox"/> (01)	<input type="checkbox"/> (02)	<input type="checkbox"/> (03)	<input type="checkbox"/> (04)	<input type="checkbox"/> (05)
2.台灣的醫療保健系統 (ISSP2b)	<input type="checkbox"/> (01)	<input type="checkbox"/> (02)	<input type="checkbox"/> (03)	<input type="checkbox"/> (04)	<input type="checkbox"/> (05)

受訪者編號末一碼單號者回答 F7a； 受訪者編號末一碼雙號者回答 F7b

F7b.整體來說，請問您信不信任...

	非常信任	信任	不信任	非常不信任
1.台灣的教育系統	<input type="checkbox"/> (01)	<input type="checkbox"/> (02)	<input type="checkbox"/> (03)	<input type="checkbox"/> (04)
2.台灣的醫療保健系統	<input type="checkbox"/> (01)	<input type="checkbox"/> (02)	<input type="checkbox"/> (03)	<input type="checkbox"/> (04)

F8.接下來想瞭解您對「健康」含義的看法，請選出 2 個您認為最符合健康的狀況，並依重要性 1-2 名次排序。對您自己而言，「健康」指的是：(提示卡 7)

第一重要_____； 第二重要_____

- | | |
|---------------------|---------------|
| (01)不需要看醫生 | (02)不需用吃藥控制病痛 |
| (03)能夠顧好工作、家事及生活大小事 | (04)能適應生活的變化 |
| (05)心情歡喜 | (06)有好的人際關係 |

F9.對您自己而言，生命的「善終」指的是：(請選出 2 個您認為最重要的狀況，並依重要性 1-2 名次排序。)(提示卡 8)

第一重要_____； 第二重要_____

- | | |
|-----------------|--------------------|
| (01)沒有身體上的痛苦 | (02)沒有心理上的痛苦 |
| (03)對自己的死亡有準備 | (04)死時有家人在身邊 |
| (05)死後沒有留下負擔或遺憾 | (06)死在自己喜歡的地方 |
| (07)死亡的時間是自己想要的 | (08)死亡前的醫療照顧品質是理想的 |
| (09)其他：請說明_____ | |

F10.假設被診斷為無法治癒的疾病末期時，請問您願不願意簽署「放棄積極治療」的意願書？

- ☐ (01)願意 ☐ (02)不願意(請說明：_____)

G、個人狀況評估和基本資料

G1.我們社會中，有一群人比較接近上層，有一群人比較接近下層。下面有一個由上到下的圖表，請問您認為您目前屬於哪一層？(提示卡9)

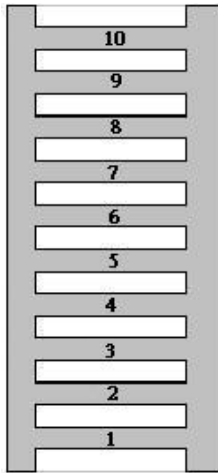
	最頂層	<input type="checkbox"/> 10	最頂層
		<input type="checkbox"/> 9	
		<input type="checkbox"/> 8	
		<input type="checkbox"/> 7	
		<input type="checkbox"/> 6	
		<input type="checkbox"/> 5	
		<input type="checkbox"/> 4	
		<input type="checkbox"/> 3	
		<input type="checkbox"/> 2	
		最底層	<input type="checkbox"/> 1

完全沒選擇權

有很大的選擇權

Diagram illustrating a sequence of 10 boxes, labeled 1 through 10. A double-headed arrow spans the entire sequence, indicating the range from box 1 to box 10.

☐ (01)高很多 ☐ (02)高 ☐ (03)差不多 ☐ (04)低 ☐ (05)低很多

☐ (01) 很公平 ☐ (02) 公平 ☐ (03) 還算公平 ☐ (04) 不公平 ☐ (05) 很不公平

☐ (01) 比合理的要少很多 ☐ (02) 比合理的少一點 ☐ (03) 對我來說是合理的
☐ (04) 比合理的還多一些 ☐ (05) 比合理的多很多 ☐ (06) 從來沒有工作過

☐ (01) 很满意 ☐ (02) 满意 ☐ (03) 不太满意 ☐ (04) 很不满意

G7a. 整體來說，您覺得目前的日子過得快樂嗎？(EASS 2010 SBV)

☐ (01) 很快樂 ☐ (02) 還算快樂 ☐ (03) 沒什麼快不快樂
☐ (04) 不太快樂 ☐ (05) 很不快樂

G7b.想想您的生活，整體來說，請問您覺得快不快樂？(ISSP 1)

☐ (01) 非常快樂 ☐ (02) 很快樂 ☐ (03) 還算快樂 ☐ (04) 沒什麼快不快樂
☐ (05) 不太快樂 ☐ (06) 很不快樂 ☐ (07) 非常不快樂

G8.請問您會說您是一個怎麼樣的人？（提示卡11）

	非常 同意	同意	不同意	非常 不同意
a.就算身體有點不舒服或有其他正當理由可以休息，我還是會努力完成每天該做的工作	<input type="checkbox"/> (01)	<input type="checkbox"/> (02)	<input type="checkbox"/> (03)	<input type="checkbox"/> (04)
b.就算是我不喜歡的工作，我也會盡全力做	<input type="checkbox"/> (01)	<input type="checkbox"/> (02)	<input type="checkbox"/> (03)	<input type="checkbox"/> (04)
c.就算一件事需要很長時間才會看到結果，我仍會不斷盡力去做	<input type="checkbox"/> (01)	<input type="checkbox"/> (02)	<input type="checkbox"/> (03)	<input type="checkbox"/> (04)

G9.請問您有哪一種的健康保險？(ISSP29, EASSD1)

- ☐ (01)沒有加入全民健保(跳答 G11) ☐ (02)只有全民健保
☐ (03)有全民健保和私人醫療保險（例如：癌症險、住院日付額）
☐ (04)其他（請說明）_____

G10.請問您有的醫療保險，能使您在生病時得到足夠的醫療照顧嗎？(ISSP30)

- ☐ (01)非常足夠 ☐ (02)足夠 ☐ (03)不夠

G11.整體來說，請問您常不常參加各種社團辦的活動（例如：職業工會、同鄉會、校友會、扶輪社、學術政治團體、社區管理委員會、家長會等等）？

- ☐ (01)總是 ☐ (02)經常 ☐ (03)有時 ☐ (04)很少 ☐ (05)從不

G12.請問您目前的宗教信仰(台語：有信什麼教)？

- ☐ (01)佛教 ☐ (02)道教 ☐ (03)民間信仰 ☐ (04)一貫道
☐ (05)回教 ☐ (06)天主教 ☐ (07)基督教 ☐ (08)沒有宗教信仰
☐ (09)其他(請說明)_____

G13.請問您常不常參加宗教活動（例如：進香、禪修、做禮拜、靈修聚會、宗教志工服務），大概多久一次？（「沒有宗教信仰」者也請回答此題）

- ☐ (01)每星期好幾次 ☐ (02)每星期一次 ☐ (03)一個月兩、三次
☐ (04)一個月一次 ☐ (05)一年好幾次 ☐ (06)一年一次
☐ (07)幾乎沒有（比一年一次更少） ☐ (08)從未參加

G14.請問您的教育程度是：(提示卡 12)

- ☐ (01) 無/不識字 (跳答 G17) ☐ (02) 自修/識字/私塾 (跳答 G17) ☐ (03) 小學 ☐ (04) 國(初)中
☐ (05) 初職 ☐ (06) 高中普通科 ☐ (07) 高中職業科 ☐ (08) 高職
☐ (09) 士官學校 ☐ (10) 五專 ☐ (11) 二專 ☐ (12) 三專
☐ (13) 軍警校專修班 ☐ (14) 軍警校專科班 ☐ (15) 空中行專/商專 ☐ (16) 空中大學
☐ (17) 軍警官校或大學 ☐ (18) 技術學院、科大 ☐ (19) 大學 ☐ (20) 碩士
☐ (21) 博士 ☐ (22) 其他(請說明)_____

G15.從國小一年級算起，請問您總共受幾年的學校教育？_____ 年**G16.請您想想當您15歲還在學校的時候（或者更早還沒有離開學校的時候），您會說您當時是一個怎麼樣的人？(提示卡13)**

	非常 同意	同意	不同意	非常 不同意
a.就算身體有點不舒服或有其他正當理由可以留在 家裡，我還是會盡量去上學	<input type="checkbox"/> (01)	<input type="checkbox"/> (02)	<input type="checkbox"/> (03)	<input type="checkbox"/> (04)
b.在學校時，就算是我不喜歡的作業，我也會盡全力 做	<input type="checkbox"/> (01)	<input type="checkbox"/> (02)	<input type="checkbox"/> (03)	<input type="checkbox"/> (04)
c.就算學校的作業需要很長時間才會看到結果，我仍 會不斷盡力去做	<input type="checkbox"/> (01)	<input type="checkbox"/> (02)	<input type="checkbox"/> (03)	<input type="checkbox"/> (04)

G17.請問您目前的婚姻狀況是？

- ☐ (01) 已婚 (續答) ☐ (02) 同居 (續答) ☐ (03) 配偶去世 (續答)
☐ (04) 離婚 (續答) ☐ (05) 分居 (續答) ☐ (06) 未婚 (跳答 G20)
☐ (07) 其他_____

G18.請問您的配偶(同居伴侶/前夫/前妻)是哪一年出生的？民國_____年_____月**G19.請問您配偶(同居伴侶/前夫/前妻)的教育程度是：(提示卡 12)**

- ☐ (01) 無/不識字 ☐ (02) 自修/識字/私塾 ☐ (03) 小學 ☐ (04) 國(初)中
☐ (05) 初職 ☐ (06) 高中普通科 ☐ (07) 高中職業科 ☐ (08) 高職
☐ (09) 士官學校 ☐ (10) 五專 ☐ (11) 二專 ☐ (12) 三專
☐ (13) 軍警校專修班 ☐ (14) 軍警校專科班 ☐ (15) 空中行專/商專 ☐ (16) 空中大學
☐ (17) 軍警官校或大學 ☐ (18) 技術學院、科大 ☐ (19) 大學 ☐ (20) 碩士
☐ (21) 博士 ☐ (22) 其他(請說明)_____

G20.請問您家中有沒有人因慢性疾病、精神疾病，年老或虛弱，而需要被照護的呢？**(不論是
否同住)** (EASS I-1)

☐ (01)有 ☐ (02)沒有**(跳答 G22)**

G21.請問您是其中的主要照顧者嗎？(EASS I-2)

☐ (01)是 ☐ (02)不是

G22.請問您同不同意以下的說法？

	非常 同意	同意	無所謂同 不同意	不同 意	非常不 同意
a.我對未來不抱持任何希望，我無法相信事情 會變得更好(EASSA-13)	<input type="checkbox"/> (01)	<input type="checkbox"/> (02)	<input type="checkbox"/> (03)	<input type="checkbox"/> (04)	<input type="checkbox"/> (05)
b.我再怎麼努力也無法達成目標(EASSA-14)	<input type="checkbox"/> (01)	<input type="checkbox"/> (02)	<input type="checkbox"/> (03)	<input type="checkbox"/> (04)	<input type="checkbox"/> (05)

G23.過去一年來，請問您的家人或親戚常不常提供您以下的一些幫助？(EASSF-1)

	總是	經常	有時	很少	完全 沒有	不需要 幫助	沒有可以提 供幫助的家 人或親戚
a.聽您的心事或想法	<input type="checkbox"/> (01)	<input type="checkbox"/> (02)	<input type="checkbox"/> (03)	<input type="checkbox"/> (04)	<input type="checkbox"/> (05)	<input type="checkbox"/> (06)	<input type="checkbox"/> (07)
b.提供經濟上的幫助	<input type="checkbox"/> (01)	<input type="checkbox"/> (02)	<input type="checkbox"/> (03)	<input type="checkbox"/> (04)	<input type="checkbox"/> (05)	<input type="checkbox"/> (06)	<input type="checkbox"/> (07)
c.提供家務方面的協 助(例如：打掃、照 顧小孩或其他家人)	<input type="checkbox"/> (01)	<input type="checkbox"/> (02)	<input type="checkbox"/> (03)	<input type="checkbox"/> (04)	<input type="checkbox"/> (05)	<input type="checkbox"/> (06)	<input type="checkbox"/> (07)

G24.過去一年來，請問您的朋友、同事或鄰居（非家人或親戚）常不常提供您以下的一些幫助？(EASSF-2)

	總是	經常	有時	很少	完全 沒有	不需要 幫助	沒有可以提 供幫助的朋 友/同事/鄰居
a.聽您的心事或想法	<input type="checkbox"/> (01)	<input type="checkbox"/> (02)	<input type="checkbox"/> (03)	<input type="checkbox"/> (04)	<input type="checkbox"/> (05)	<input type="checkbox"/> (06)	<input type="checkbox"/> (07)
b.提供經濟上的幫助	<input type="checkbox"/> (01)	<input type="checkbox"/> (02)	<input type="checkbox"/> (03)	<input type="checkbox"/> (04)	<input type="checkbox"/> (05)	<input type="checkbox"/> (06)	<input type="checkbox"/> (07)
c.提供家務方面的協 助(例如：打掃、照 顧小孩或其他家人)	<input type="checkbox"/> (01)	<input type="checkbox"/> (02)	<input type="checkbox"/> (03)	<input type="checkbox"/> (04)	<input type="checkbox"/> (05)	<input type="checkbox"/> (06)	<input type="checkbox"/> (07)

G25.過去一年來，請問社工、治療師（例如：心理諮商師）或居家照護員常不常提供您以下的一些幫助？(EASSF-3)

	總是	經常	有時	很少	完全沒有	不需要幫助	沒有可以提供幫助的社工/治療師/居家照護員
a.聽您的心事或想法	<input type="checkbox"/> (01)	<input type="checkbox"/> (02)	<input type="checkbox"/> (03)	<input type="checkbox"/> (04)	<input type="checkbox"/> (05)	<input type="checkbox"/> (06)	<input type="checkbox"/> (07)
b.提供經濟上的幫助	<input type="checkbox"/> (01)	<input type="checkbox"/> (02)	<input type="checkbox"/> (03)	<input type="checkbox"/> (04)	<input type="checkbox"/> (05)	<input type="checkbox"/> (06)	<input type="checkbox"/> (07)
c.提供家務方面的協助(例如：打掃、照顧小孩或其他家人)	<input type="checkbox"/> (01)	<input type="checkbox"/> (02)	<input type="checkbox"/> (03)	<input type="checkbox"/> (04)	<input type="checkbox"/> (05)	<input type="checkbox"/> (06)	<input type="checkbox"/> (07)

G26.請問您同不同意以下敘述？

	非常同意	同意	無所謂 同不同意	不同意	非常不同意
a.我擔心老了以後無法行動自如(EASSJ-1a)	<input type="checkbox"/> (01)	<input type="checkbox"/> (02)	<input type="checkbox"/> (03)	<input type="checkbox"/> (04)	<input type="checkbox"/> (05)
b.我擔心老了以後必須靠別人替我做決定(EASSJ-1b)	<input type="checkbox"/> (01)	<input type="checkbox"/> (02)	<input type="checkbox"/> (03)	<input type="checkbox"/> (04)	<input type="checkbox"/> (05)
c.老了以後我最害怕的事情之一是要靠別人給生活費(EASSJ-1c)	<input type="checkbox"/> (01)	<input type="checkbox"/> (02)	<input type="checkbox"/> (03)	<input type="checkbox"/> (04)	<input type="checkbox"/> (05)

G27.請問您父親是哪裡人？

- ☐ (01) 台灣閩南人 ☐ (02) 台灣客家人 ☐ (03) 台灣原住民
☐ (04) 大陸各省市 ☐ (05) 其他（請說明）_____

G28.請問您母親是哪裡人？

- ☐ (01) 台灣閩南人 ☐ (02) 台灣客家人 ☐ (03) 台灣原住民
☐ (04) 大陸各省市 ☐ (05) 其他（請說明）_____

G29.《不論父親存歿都請回答》請問您父親的教育程度是：(提示卡 12)

- | | | | |
|---------------------------------------|--|---------------------------------------|-------------------------------------|
| <input type="checkbox"/> (01) 無/不識字 | <input type="checkbox"/> (02) 自修/識字/私塾 | <input type="checkbox"/> (03) 小學 | <input type="checkbox"/> (04) 國(初)中 |
| <input type="checkbox"/> (05) 初職 | <input type="checkbox"/> (06) 高中普通科 | <input type="checkbox"/> (07) 高中職業科 | <input type="checkbox"/> (08) 高職 |
| <input type="checkbox"/> (09) 士官學校 | <input type="checkbox"/> (10) 五專 | <input type="checkbox"/> (11) 二專 | <input type="checkbox"/> (12) 三專 |
| <input type="checkbox"/> (13) 軍警校專修班 | <input type="checkbox"/> (14) 軍警校專科班 | <input type="checkbox"/> (15) 空中行專/商專 | <input type="checkbox"/> (16) 空中大學 |
| <input type="checkbox"/> (17) 軍警官校或大學 | <input type="checkbox"/> (18) 技術學院、科大 | <input type="checkbox"/> (19) 大學 | <input type="checkbox"/> (20) 碩士 |
| <input type="checkbox"/> (21) 博士 | <input type="checkbox"/> (22) 其他(請說明)_____ | | |

G30. 《不論母親存歿都請回答》請問您母親的教育程度是：(提示卡 12)

- | | | | |
|---------------------------------------|--|---------------------------------------|-------------------------------------|
| <input type="checkbox"/> (01) 無/不識字 | <input type="checkbox"/> (02) 自修/識字/私塾 | <input type="checkbox"/> (03) 小學 | <input type="checkbox"/> (04) 國(初)中 |
| <input type="checkbox"/> (05) 初職 | <input type="checkbox"/> (06) 高中普通科 | <input type="checkbox"/> (07) 高中職業科 | <input type="checkbox"/> (08) 高職 |
| <input type="checkbox"/> (09) 士官學校 | <input type="checkbox"/> (10) 五專 | <input type="checkbox"/> (11) 二專 | <input type="checkbox"/> (12) 三專 |
| <input type="checkbox"/> (13) 軍警校專修班 | <input type="checkbox"/> (14) 軍警校專科班 | <input type="checkbox"/> (15) 空中行專/商專 | <input type="checkbox"/> (16) 空中大學 |
| <input type="checkbox"/> (17) 軍警官校或大學 | <input type="checkbox"/> (18) 技術學院、科大 | <input type="checkbox"/> (19) 大學 | <input type="checkbox"/> (20) 碩士 |
| <input type="checkbox"/> (21) 博士 | <input type="checkbox"/> (22) 其他(請說明)_____ | | |

H、工作狀況

《接下來我們想請教您有關工作的問題》

H1. 請問您現在（或以前）的工作（包含全職與兼職工作）有領薪水嗎？還是您從來沒有領薪水的工作？

- ☐ (01) 現在有領薪水的工作；或現在為家庭事業工作 **(續答 H2)**
- ☐ (02) 現在沒有領薪水的工作，但以前有；或以前為家庭事業工作 **(跳答 H4)**
- ☐ (03) 從來沒有領薪水的工作 **(跳答 H8)**

H2. 請問您目前主要的工作屬於下列哪一種？(提示卡 14)

- ☐ (01) 長期正式編制人員（正職人員）
- ☐ (02) 定期契約人員（含約聘、約雇、特約、委任）
- ☐ (03) 臨時人員（含暫雇、工讀、代班（課）等形式）
- ☐ (04) 人力派遣人員
- ☐ (05) 外包（或承包）人員（含外包商或承包商）
- ☐ (06) 自己是老闆且有雇人
- ☐ (07) 自己一人(或與合夥人)工作，沒有雇用其他人

H3. 請問您平均每週工作幾小時（包括加班）？_____ 小時

H4.請問您現在的工作性質為何？在哪裡工作？為誰工作？**(若已退休，則問退休前；若目前無工作，則問前一份工作。)**☐ (01)受固定公司或機構雇用 **(續答 H4a)****H4a.**☐ (01)政府部門工作☐ (02)公立學校☐ (03)私立學校☐ (04)在公營企業工作☐ (05)私人企業或機構工作(含人民團體)☐ (06)非營利(或非政府)組織工作☐ (07)其他(請說明_____)☐ (02)自己一人(或與合夥人)工作，但沒有雇用其他人 **(跳答 H6)**☐ (03)自己是老闆且有雇人 **(續答 H4b)****H4b. 雇用_____ 人**☐ (04)為家庭事業工作**H5.請問在您現在（以前/退休前）的工作上，您有沒有管理其他員工？**☐ (01)有，管理_____ 人☐ (02)沒有**H6.請問您現在（以前/退休前）的工作主要的職位和工作內容是？****a.公司名稱_____，主要產品、服務內容_____****行業** **b.部門（無部門者免填）_____，職位_____****變遷職位** **詳細工作內容_____****ISCO88** **c.公司/機構人數(包含自己)_____ 人****H7.請問您現在或以前有沒有加入工會？**☐ (01)現在有☐ (02)以前有，但現在沒有☐ (03)從未加入

H8.請問下列哪一項是您目前的狀況？(提示卡 15)

- | | |
|---|---|
| <input type="checkbox"/> (01)有全職工作 | <input type="checkbox"/> (02)有兼職工作 |
| <input type="checkbox"/> (03)不固定(打零工) | <input type="checkbox"/> (04)為家庭事業工作，而且有領薪水 |
| <input type="checkbox"/> (05)為家庭事業工作，但沒有領薪水 | <input type="checkbox"/> (06)目前沒有工作 |
| <input type="checkbox"/> (07)學生/進修在學且沒有工作 | <input type="checkbox"/> (08)學生/進修在學且有工作 |
| <input type="checkbox"/> (09)學徒、受職業訓練者 | <input type="checkbox"/> (10)已經退休 |
| <input type="checkbox"/> (11)家庭主婦/料理家務且沒有工作 | <input type="checkbox"/> (12)高齡、身心障礙、生病不能工作 |
| <input type="checkbox"/> (13)服義務役 | <input type="checkbox"/> (14)服(研發)替代役 |
| <input type="checkbox"/> (15)其他(請說明)_____ | |

《已婚、同居者回答。未婚、離婚、分居、喪偶者跳答 H16》**H9.請問您的配偶（或同居伴侶）現在（或以前）的工作（包含全職與兼職工作）有領薪水嗎？還是從來沒有領薪水的工作？**

- ☐ (01)目前有領薪水的工作；或目前為家庭事業工作**(續答 H10)**
- ☐ (02)目前沒有領薪水的工作，但以前有；或以前為家庭事業工作**(跳答 H12)**
- ☐ (03)從來沒有領薪水的工作**(跳答 H15)**

H10.請問您的配偶（或同居伴侶）目前主要的工作屬於下列哪一種？(提示卡 14)

- ☐ (01)長期正式編制人員（正職人員）
- ☐ (02)定期契約人員（含約聘、約雇、特約、委任）
- ☐ (03)臨時人員（含暫雇、工讀、代班（課）等形式）
- ☐ (04)人力派遣人員
- ☐ (05)外包（或承包）人員（含外包商或承包商）
- ☐ (06)自己是老闆且有雇人
- ☐ (07)自己一人(或與合夥人)工作，沒有雇用其他人

H11.請問您的配偶（或同居伴侶）平均每週工作幾小時（包括加班）？_____ 小時

H12. 請問您的配偶（或同居伴侶）工作性質為何？在哪裡工作？為誰工作？ (若已退休，則問退休前；若目前無工作，則問前一份工作。)

☐ (01) 受固定公司或機構雇用 (續答 H12a)

H12a.

☐ (01) 政府部門工作

☐ (02) 公立學校

☐ (03) 私立學校

☐ (04) 公營企業工作

☐ (05) 私人企業或機構工作(含人民團體)

☐ (06) 非營利(或非政府)組織工作

☐ (07) 其他(請說明_____)

☐ (02) 自己一人(或與合夥人)工作，但沒有雇用其他人 (跳答 H14)

☐ (03) 自己是老闆且有雇人 (續答 H12b)

H12b. 雇用_____ 人

☐ (04) 為家庭事業工作

H13. 請問在您的配偶（或同居伴侶）現在（以前/退休前）的工作上，有沒有管理其他員工？

☐ (01) 有

☐ (02) 沒有

H14. 請問您的配偶（或同居伴侶）現在（以前/退休前）的工作主要的職位和工作內容是？

a. 公司名稱_____，主要產品、服務內容_____ 行業 ☐☐☐

b. 部門（無部門者免填）_____，職位_____ 變遷職位 ☐☐☐

詳細工作內容_____ ISCO88 ☐☐☐☐

c. 公司/機構人數(包含自己)_____ 人

H15.請問下列哪一項是您的配偶（或同居伴侶）目前的狀況？**(提示卡 15)**

- | | |
|---|---|
| <input type="checkbox"/> (01)有全職工作 | <input type="checkbox"/> (02)有兼職工作 |
| <input type="checkbox"/> (03)不固定(打零工) | <input type="checkbox"/> (04)為家庭事業工作，而且有領薪水 |
| <input type="checkbox"/> (05)為家庭事業工作，但沒有領薪水 | <input type="checkbox"/> (06)目前沒有工作 |
| <input type="checkbox"/> (07)學生/進修在學且沒有工作 | <input type="checkbox"/> (08)學生/進修在學且有工作 |
| <input type="checkbox"/> (09)學徒、受職業訓練者 | <input type="checkbox"/> (10)已經退休 |
| <input type="checkbox"/> (11)家庭主婦/料理家務且沒有工作 | <input type="checkbox"/> (12)高齡、身心障礙、生病不能工作 |
| <input type="checkbox"/> (13)服義務役 | <input type="checkbox"/> (14)服(研發)替代役 |
| <input type="checkbox"/> (15)其他(請說明)_____ | |

H16.包含已經分家、已過世或領養的孩子，請問您總共有幾個小孩？_____個

H17.請問您家中，包含您本人在內，現在有幾個人住在一起？_____位 **(回答 1 人請跳答 H19)**

a. 7~17 歲_____位； b. 0~6 歲_____位

H18.請問您家中現在住在一起的有哪些人？可複選 **(提示卡16)**

- | | | | | |
|--------------------------------------|--------------------------------------|--|---|--------------------------------------|
| <input type="checkbox"/> (01)曾祖父/母 | <input type="checkbox"/> (02)祖父/母 | <input type="checkbox"/> (03)外祖父/母 | <input type="checkbox"/> (04)父 | <input type="checkbox"/> (05)母 |
| <input type="checkbox"/> (06)公公 | <input type="checkbox"/> (07)婆婆 | <input type="checkbox"/> (08)岳父 | <input type="checkbox"/> (09)岳母 | <input type="checkbox"/> (10)配偶/同居伴侶 |
| <input type="checkbox"/> (11)未婚的兄弟姊妹 | <input type="checkbox"/> (12)已婚的兄弟姊妹 | <input type="checkbox"/> (13)已婚兄弟姊妹的配偶 | | |
| <input type="checkbox"/> (14)子 | <input type="checkbox"/> (15)媳婦 | <input type="checkbox"/> (16)女 | <input type="checkbox"/> (17)女婿 | |
| <input type="checkbox"/> (18)孫子/孫女 | <input type="checkbox"/> (19)外孫/外孫女 | <input type="checkbox"/> (20)姪/甥 | <input type="checkbox"/> (21)伯叔/伯叔母 | |
| <input type="checkbox"/> (22)舅父/舅母 | <input type="checkbox"/> (23)姑父/姑母 | <input type="checkbox"/> (24)姨丈/姨母 | <input type="checkbox"/> (25)其他(請說明)_____ | |

H19.包括各種收入來源，請問您全家人的所有稅前收入，每個月大約有多少？(含工作收入、兼業收入與獎金、利息收入、紅利或股息、政府津貼、房租收入、退休金等其他收入)

(提示卡17)

- | | | |
|---|--|--|
| <input type="checkbox"/> (01) 無收入 | <input type="checkbox"/> (02) 1 萬元以下 | <input type="checkbox"/> (03) 1-2 萬元以下 |
| <input type="checkbox"/> (04) 2-3 萬元以下 | <input type="checkbox"/> (05) 3-4 萬元以下 | <input type="checkbox"/> (06) 4-5 萬元以下 |
| <input type="checkbox"/> (07) 5-6 萬元以下 | <input type="checkbox"/> (08) 6-7 萬元以下 | <input type="checkbox"/> (09) 7-8 萬元以下 |
| <input type="checkbox"/> (10) 8-9 萬元以下 | <input type="checkbox"/> (11) 9-10 萬元以下 | <input type="checkbox"/> (12) 10-11 萬元以下 |
| <input type="checkbox"/> (13) 11-12 萬元以下 | <input type="checkbox"/> (14) 12-13 萬元以下 | <input type="checkbox"/> (15) 13-14 萬元以下 |
| <input type="checkbox"/> (16) 14-15 萬元以下 | <input type="checkbox"/> (17) 15-16 萬元以下 | <input type="checkbox"/> (18) 16-17 萬元以下 |
| <input type="checkbox"/> (19) 17-18 萬元以下 | <input type="checkbox"/> (20) 18-19 萬元以下 | <input type="checkbox"/> (21) 19-20 萬元以下 |
| <input type="checkbox"/> (22) 20-30 萬元以下 | <input type="checkbox"/> (23) 30-40 萬元以下 | <input type="checkbox"/> (24) 40-50 萬元以下 |
| <input type="checkbox"/> (25) 50-100 萬元以下 | <input type="checkbox"/> (26) 100 萬元以上 | |

H20.請問您個人平均每月所有的工作收入(稅前)差不多有多少？(含兼差，包括薪資、年終獎金、年節分紅、加班費、執行業務收入、自營收入等)

(提示卡18)

- | | |
|--|--|
| <input type="checkbox"/> (01) 無收入(例如：為家庭事業工作，但沒有領薪水) | <input type="checkbox"/> (02) 1 萬元以下 |
| <input type="checkbox"/> (03) 1-2 萬元以下 | <input type="checkbox"/> (04) 2-3 萬元以下 |
| <input type="checkbox"/> (05) 3-4 萬元以下 | <input type="checkbox"/> (06) 4-5 萬元以下 |
| <input type="checkbox"/> (07) 5-6 萬元以下 | <input type="checkbox"/> (08) 6-7 萬元以下 |
| <input type="checkbox"/> (09) 7-8 萬元以下 | <input type="checkbox"/> (10) 8-9 萬元以下 |
| <input type="checkbox"/> (11) 9-10 萬元以下 | <input type="checkbox"/> (12) 10-11 萬元以下 |
| <input type="checkbox"/> (13) 11-12 萬元以下 | <input type="checkbox"/> (14) 12-13 萬元以下 |
| <input type="checkbox"/> (15) 13-14 萬元以下 | <input type="checkbox"/> (16) 14-15 萬元以下 |
| <input type="checkbox"/> (17) 15-16 萬元以下 | <input type="checkbox"/> (18) 16-17 萬元以下 |
| <input type="checkbox"/> (19) 17-18 萬元以下 | <input type="checkbox"/> (20) 18-19 萬元以下 |
| <input type="checkbox"/> (21) 19-20 萬元以下 | <input type="checkbox"/> (22) 20-30 萬元以下 |
| <input type="checkbox"/> (23) 30 萬元以上 | |
| <input type="checkbox"/> (24) 無工作 | |

H21.請問您個人平均每月工作以外的所有收入(稅前)差不多有多少？(含投資利息、房租、退休金、政府津貼、或父母/小孩給予的生活費等收入)

(提示卡19)

- | | | |
|--|--|--|
| <input type="checkbox"/> (01) 沒有工作以外的收入 | <input type="checkbox"/> (02) 1 萬元以下 | <input type="checkbox"/> (03) 1-2 萬元以下 |
| <input type="checkbox"/> (04) 2-3 萬元以下 | <input type="checkbox"/> (05) 3-4 萬元以下 | <input type="checkbox"/> (06) 4-5 萬元以下 |
| <input type="checkbox"/> (07) 5-6 萬元以下 | <input type="checkbox"/> (08) 6-7 萬元以下 | <input type="checkbox"/> (09) 7-8 萬元以下 |
| <input type="checkbox"/> (10) 8-9 萬元以下 | <input type="checkbox"/> (11) 9-10 萬元以下 | <input type="checkbox"/> (12) 10-11 萬元以下 |
| <input type="checkbox"/> (13) 11-12 萬元以下 | <input type="checkbox"/> (14) 12-13 萬元以下 | <input type="checkbox"/> (15) 13-14 萬元以下 |
| <input type="checkbox"/> (16) 14-15 萬元以下 | <input type="checkbox"/> (17) 15-16 萬元以下 | <input type="checkbox"/> (18) 16-17 萬元以下 |
| <input type="checkbox"/> (19) 17-18 萬元以下 | <input type="checkbox"/> (20) 18-19 萬元以下 | <input type="checkbox"/> (21) 19-20 萬元以下 |
| <input type="checkbox"/> (22) 20-30 萬元以下 | <input type="checkbox"/> (23) 30 萬元以上 | |

《已婚、同居者回答。未婚、離婚、分居、喪偶者跳答 H23》

H22.請問您配偶（或同居伴侶）平均每月所有的工作收入(稅前)差不多有多少？(含兼差，包括薪資、年終獎金、年節分紅、加班費、執行業務收入、自營收入等) (提示卡 18)

- ☐ (01)無收入(例如：為家庭事業工作，但沒有領薪水) ☐ (02)1 萬元以下
- ☐ (03)1-2 萬元以下 ☐ (04)2-3 萬元以下 ☐ (05)3-4 萬元以下
- ☐ (06)4-5 萬元以下 ☐ (07)5-6 萬元以下 ☐ (08)6-7 萬元以下
- ☐ (09)7-8 萬元以下 ☐ (10)8-9 萬元以下 ☐ (11)9-10 萬元以下
- ☐ (12)10-11 萬元以下 ☐ (13)11-12 萬元以下 ☐ (14)12-13 萬元以下
- ☐ (15)13-14 萬元以下 ☐ (16)14-15 萬元以下 ☐ (17)15-16 萬元以下
- ☐ (18)16-17 萬元以下 ☐ (19)17-18 萬元以下 ☐ (20)18-19 萬元以下
- ☐ (21)19-20 萬元以下 ☐ (22)20-30 萬元以下 ☐ (23)30 萬元以上
- ☐ (24)無工作

H23.請問您覺得您（和您的配偶）現在的收入，夠不夠應付生活所需？

- ☐ (01)很足夠 ☐ (02)足夠 ☐ (03)差不多 ☐ (04)有點不夠 ☐ (05)很不足夠

H24.請問您平時有沒有上網？主要以何種方式上網？(請選出 2 個您認為最主要的上網方式，並排序。)(提示卡 20)

第一主要_____； 第二主要_____

- ☐ (01)不會上網 (跳答 H27a)
- ☐ (02)主要以桌上型電腦上網
- ☐ (03)主要以筆記型電腦上網
- ☐ (04)主要以平板電腦上網（如：iPad，ViewPad，EeePad...）
- ☐ (05)主要以手機上網（如：iPhone，HTC...）
- ☐ (06)主要以遊戲主機上網（如：PS2/3，XBOX/360，PSP，NDS...）
- ☐ (07)主要以電視（如：internet TV）上網
- ☐ (08)其他，請說明_____

H25.請問您平均每天上網多久？_____時_____分

H26.請問您願不願意提供您的電子郵件帳號（email），協助日後中央研究院調查研究專題中心進行網路調查，我們一定會嚴密保護您的個人資料？

- ☐ (01)願意，電子郵件帳號（email）是_____
- ☐ (02)不願意 ☐ (03)沒有 e-mail

H27a.請問您使用的家用電話號碼當中，主要用來接聽電話的號碼有幾個？_____ 個(回答 0

個請跳答 H27c)

H27b.受訪者電話：_____

H27c.請問您使用的手機門號有幾個？_____ 個 (回答 0 個請跳答訪問結束時間)

H27d.受訪者手機：_____

訪問結束時間：_____月_____日_____時_____分(24 小時制)

附錄二 家庭組問卷歷次題目對照

說明：以六期二次家庭組問卷題目為主，與五期二次、四期二次、三期二次、二期二次之家庭組問卷對照。於過去四期次已出現之題目，在下表以 V 或 O 標示，其中 O 代表與該期次的題目或選項意思有所差異；標以灰底之題號，乃為六期二次新增題目。

六期二次 題號	五期二次	四期二次	三期二次	二期二次	備註
A1	V	V	V	V	
A2	V	V	V	V	
A3	V	V	V	V	
A4	V	V	V		
A5	V				
A6	V	V	O	O	O：選項有異
A7	V	V	V	V	
A8	V	V			
A9	V	V			
A10	V				
A11	V	O	O	O	O：選項有異
A12	V	O	O	O	O：選項有異
A13	V	O	O	O	O：選項有異
A14	O				O：選項有異
A15					
A16	O				O：選項有異
A17					
A18	V	O	O	O	O：選項有異
A19	V	O	O		O：選項有異
A20					
A21	O				O：選項有異
A22	O				O：選項有異
B1	V	V	V	O	O：題目有異
B2a	V	O	O	O	O：題目或選項有異
B2b	V				
B2c	V				
B2d	V	O	O		O：選項有異
B2e	V	O	O		O：題目有異

六期二次 題號	五期二次	四期二次	三期二次	二期二次	備註
B2f	V				
B3a1	V	O	O		O：選項有異
B3a2	V	O	O		O：選項有異
B3b					
B3c					
B4a	V	O	O		O：選項有異
B4b	V				
B4c	V	O			O：選項有異
B4d	V				
B4e	V	O	O		O：選項有異
B4f	V				
B4g	V	O	O		O：選項有異
B51 a	V	V	O		O：選項有異
B52 a	V	V	O		O：選項有異
B53 a	V	V	O		O：選項有異
B54 a	V	V	O		O：選項有異
B51 b	V				
B52 b	V				
B53 b	V				
B54 b	V				
B51 c	V				
B52 c	V				
B53 c	V				
B54 c	V				
B51 d	V	O	O		O：選項有異
B52 d	V	O	O		O：選項有異
B53 d	V	O	O		O：選項有異
B54 d	V	O	O		O：選項有異
B51 e	V				
B52 e	V				
B53 e	V				
B54 e	V				
B51 f	V	O	O		O：選項有異
B52 f	V	O	O		O：選項有異
B53 f	V	O	O		O：選項有異

六期二次 題號	五期二次	四期二次	三期二次	二期二次	備註
B54 f	V	O	O		O：選項有異
B5g	V	O	O		O：選項有異【六期二次為複選題】
C1a	V	O			O：題目有異
C1b	V	O			O：題目有異
C1c	V	O			O：題目有異
C2a	V	O			O：題目有異
C2b	V	O			O：題目有異
C2c	V	O			O：題目有異
C3a	O				O：選項有異
C3b					
C3c					
C3d	O				O：題目有異
C3e					
C3f					
C3g					
C4a	O	O			O：題目或選項有異
C4b	O	O			O：題目或選項有異
C4c	O	O			O：題目或選項有異
C5a	O	O			O：題目或選項有異
C5b	O	O			O：題目或選項有異
C5c	O	O			O：題目或選項有異
C6	O				O：題目有異
C7a	V				
C7b	V				
C8a	V				
C8b	V				
D1a	O				O：選項有異
D1b		O	O	O	O：題目或選項有異
D1c		O	O	O	O：題目或選項有異
D1d	O				O：選項有異
D2					
D3a					
D3b					
D4a	V				
D4b	V				

六期二次 題號	五期二次	四期二次	三期二次	二期二次	備註
D4c	V				
D4d					
D5a	V				
D5b	V				
D5c	V				
D5d					
D6a	V				
D6b	V				
D6c	V	O			O：題目有異
D6d	V	O			O：題目有異
E1a	O				O：選項有異
E1b	O				O：選項有異
E1c	O	O			O：選項有異
E1d					
E1e	O				O：選項有異
E1f					
E1g					
E1h	O	O			O：選項有異
E1i	O				O：題目有異
E2			O	O	O：選項有異
E3			O	O	O：選項有異
E4			O	O	O：選項有異
E5			O	O	O：選項有異
E6	V				
E7	V				
E8					
E9a					
E9b					
E9c					
E9d					
E9e					
F1a	O	O			O：選項有異
F1b	O				O：選項有異
F1c	O				O：選項有異
F1d	O				O：選項有異

六期二次 題號	五期二次	四期二次	三期二次	二期二次	備註
F1e	O				O：選項有異
F1f	O				O：選項有異
F1g	O				O：選項有異
F1h	O				O：題目有異
F1i	O				O：選項有異
F2					
F3					
F4					
F5a					
F5b					
F5c					
F6			V	O	O：題目有異
F7	V	V	V	V	
F7y1					
F7a	V	V			
F8	V	V			
F8a	V				
F9	V	V			
F10	O	O			O：選項有異
F11	V				
F12	O				O：題目有異
F13	O				O：題目有異
F14	V				
G1a	V				
G1b	V				
G1c	V				
G1d	V				
G2	V				
G3	V				
G4			O		O：選項有異
G5	V				
G6					
G7	V				
H1	V				
H2a	O				O：題目有異

六期二次 題號	五期二次	四期二次	三期二次	二期二次	備註
H2b	O				O：題目有異
H2c	V				
H2d	V				
J1a	V				
J1b	V				
J1c					
J1d					
J2a					
J2b					
J2c					
J2d					
J2e					
J3a					
J3b					
J3c					
J3d					
K1	V	O	O	O	O：選項有異
K1a	V	V	O	O	O：題目有異
K2	V				
K3	V				
K4	V	O	O		O：選項有異
K5a	V	V	V	V	
K5b	V	V	V	V	
K5c1	O	O			O：選項有異
K5c2					
K5d	V				
K5e	V	O	O	O	O：選項有異
K5f	O				O：選項有異
K6	O				O：選項有異
K7					
K8a					
K8b					
K8c					
K8d					
K8e					

六期二次 題號	五期二次	四期二次	三期二次	二期二次	備註
K8f					
K9a	V	V	V	V	
K9b	V	V	V	V	
K9c	V				
K9d	V	O	O		O：選項有異
K9e					
K10	O				O：選項有異
K11	O	O	O	O	O：題目或選項有異
K12	V	O	O	O	O：題目或選項有異

附錄三 正式問卷題目說明

（一）研究問卷 I 家庭組

〈基本原則〉

一、訪問之注意事項：

1. 問卷內容若無特定的定義，請以受訪者對題目的認知為主，訪員不解釋題目。
2. 請勿讓受訪者看問卷，也請勿主動唸出以下非實質的回答選項：『不知道』、『不瞭解題意』、『不願意回答』、『無法選擇』、『不適用』與『其他』等。
3. 複選則每一選項都要詢問。
4. 本問卷題目因有涉及個人財富狀況、家庭結構，職業收入等較為敏感的問題，請在訪問時提醒受訪者，本調查為純學術性研究調查，絕對不會洩漏個人基本資料等等，以避免許多不必要之困擾，以致影響訪問結果。

二、記錄之注意事項：

1. 在訪問時間開始與結束時，請訪員一定要記錄訪問開始與結束的時間。且若分為多天完成，請點選中止訪問並進行約訪；若為紙本問卷在最後訪問記錄中寫下每一次的開始時間與結束時間。
2. 需預過錄的題目：K2、K3、K5、K9。若為紙本問卷，有註明『預過錄』的題目請直接在問卷右方的紅色方格上方填寫答案。
3. 態度量表與行為頻率量表的處理原則：
訪員提出問題之後，可採選項兩階段訪問方式，先詢問受訪者同意還是不同意（贊成或不贊成等），再區分出進一步回答內容的強弱程度，如非常同意還是很同意。請多利用提示卡輔助追問此類的題目。
4. 若需回答「分數」，以 E1 為例請務必先唸出 0 分代表最低，4 分代最高的意義，並請受訪者在 0 到 4 中選出答案。
5. 受訪者的回答歸入「其他」答項時，請詳細記錄回答的內容；若受訪者回答「不一定、看情況」時，請訪員追問出答案。
6. 開放式問題之題目，請訪員詳細記錄受訪者的回答，例如：K2、K3、K5、K9
7. 訪員訪問紀錄請訪員於訪問結束之後，再詳細填寫。
9. 除少數題目上有註明的以外，紙本問卷的過錄的基本原則：
「不知道、不記得、忘記了」過錄為 97、997、9997。
「拒答」過錄為 98、998、9998。
「跳答、不適用」過錄為 99、999、9999。

<問卷使用說明>

◎問卷填寫方式

(一) 訪問開始之前，可先唸下面這一段話，以幫助受訪者了解訪問進行方式。

我們訪問的目的在於探討台灣民眾對於家庭結構/價值、家人關係、婚姻…等的看法。訪問是採用問答方式，大部分的問題都是選擇題，我們會將問題和可能的答案仔細地唸給您聽，您再告訴我們您覺得最合適的答案是哪一項。

(二) 嚴格禁止受訪者自填情況發生。

<電腦問卷記錄方法>

1. 家庭組問卷中需將「其他」選項的回答以及行職業題記錄在開放題紀錄表並於事後鍵入另一個專案的題目有：A3、A4、A8、A9、B2 題編號 1~12 的 a 小題、K1、K5、K6、K9、K10。若上述行職業題或小題勾選「其他」，但卻未將說明記錄於開放題紀錄表並鍵入另一專案者，視同漏答。
2. 若遇到已追問多次但受訪者的答案仍不在問卷所提供的選項中，而該題也沒有「其他」選項可以記錄時，請訪員在電腦上勾選「99 不適用」，並將受訪者的答案記錄於開放題紀錄表空白欄位。記錄時請詳細記錄題號、以及受訪者的回答。
3. B2 題由於可能需填寫多位家庭成員的資訊，因此訪員在電腦問卷勾選了 a 小題「是您的誰」之後，接著 b~f 小題，都會出現該家人的稱謂（有貼題），以便訪員進行訪問。
有貼題的題目如下：B2、B4、B5、C3、G1、J1。

<書面問卷記錄方法>

（封面與第一頁之第一格至第六格）

受訪者編號：□□□□□□

直接填入樣本名單上之受訪者編號

訪問開始時間_____月_____日_____時_____分

訪問結束時間_____月_____日_____時_____分

記錄方式：採 24 小時制(00：00~23：59)，小時部分由 0 點至 23 點，分鐘部分則由 00 至 59 分。

例如：訪員在七月二十九日下午五點四十二分開始訪問，記錄方式為 07 29 17 42。

A. 基本資料

A2.請問您是什麼時候出生的？民國_____年_____月

注意事項：

1. 若受訪者只知道農曆生日，請訪員以受訪者身份證上的出生年月為主。若受訪者無法提供身份證上的出生年月，則請直接記錄農曆的出生月份。
2. 如果出生年不能精準回答，請受訪者回答目前的歲數，訪員利用生肖表查詢出生年並記錄。
3. 若受訪者為「晚報戶口者」，其出生年月以身分證上的為主。

A3.請問您父親是哪裡人？

A4.請問您母親是哪裡人？

A8.請問您配偶（或同居伴侶）的父親是哪裡人？

A9.請問您配偶（或同居伴侶）的母親是哪裡人？

注意事項：

1. 如果受訪者回答是台灣人時，請進一步確認是台灣閩南人、台灣客家人，還是台灣原住民。如果受訪者堅持回答是台灣人時，請訪員先歸在「其他」並記錄清楚當時的情況。
2. 若受訪者說父親的爸爸是閩南人，媽媽是客家人，所以不知道父親應該屬於哪一邊時，請以受訪者父親的爸爸為主。
3. 台灣閩南人台語可翻成「河洛人」。
4. 如果受訪者回答「香港人」、「澳門人」、「金門人」、「馬祖人」，請歸在選項「大陸各省市」。
5. 「平埔族」請歸在「其他」。

A6.請問您的婚姻狀況是？

注意事項：

1. 請唸出選項
2. 指現在（目前）的婚姻。
3. 如果受訪者喪偶，但目前與人同居，則請勾選(05)同居；
如果受訪者離婚，但目前與人同居，則請勾選(05)同居；
如果受訪者分居，但目前與人同居，則請勾選(05)同居；
如果受訪者單身從未結婚，但目前與人同居，則請勾選(05)同居。

A10. 請您評估您配偶的健康狀況：

注意事項：

1. 若受訪者配偶訪問當時已去世，請勾選(99)不適用。

A11.請問您的教育程度是：

A12. 請問您父親的教育程度是：

A13. 請問您母親的教育程度是：

A18. 請問您配偶（或同居伴侶）的教育程度是：

A19. 請問您配偶（或同居伴侶）父親的教育程度是：

A20. 請問您配偶（或同居伴侶）母親的教育程度是：

注意事項：

1. 教育程度指的是--「最高學歷」的那一個，肄業、畢業或就學中都算。
2. 小學：包括民教班及日據時代之公學校。
3. 國（初）中：包括日據時代之高等科。
4. 初職：日據時代的職業科，只讀兩年，與現在讀三年的高職不同。

5. 軍警專修班：是讀一年。
6. 軍警專科班：則是讀二年。
7. 專科：請區分五專、二專、三專。
8. 技術學院：包括四技、二技。
9. 科大：科技大學且包含日夜間部。
10. 大學：包含日夜間部。
11. 碩士學歷與博士學歷包含在職專班生。
12. 若受訪者所回答的教育程度不在選項中（如神學院），請勾選「其他」，並直接於系統上詳細記錄。
13. 由於有些學校改制，其改制前後的校名可能不同，請依受訪者畢業當時的文憑為主。
14. 若受訪者剛考上大學、研究所或博士班但尚未入學就讀者，要以畢業的那個學歷來算。例如：訪問時受訪者大學畢業且剛考上研究所，但尚未入學就讀，則其教育程度為「大學」。
15. 若遇受訪者父母或配偶父母訪問時已過世者，仍須回答此題。

A14. 請您評估您父親的健康狀況：

A16. 請您評估您母親的健康狀況：

A21. 請您評估您配偶（或同居伴侶）父親的健康狀況：

A22. 請您評估您配偶（或同居伴侶）母親的健康狀況：

注意事項：

1. 若受訪者沒有父或母（父不詳或母不詳）請勾選「99 不適用」；受訪者配偶的父不詳或母不詳，請勾選「99 不適用」。
2. 若受訪者因單親等原因而很久未與其父或母聯絡以致於不知道父或母的健康狀況時，請點選「97 不知道」；若為紙本問卷，請在題目一旁註明「97 不知道」。

B.家庭背景

B1.您家中包含您自己，現在和您一起住的家人有幾位？ _____ 位

注意事項：

1. 請記得**包含受訪者本人**。
2. 若受訪者家中有孕婦，則未出生的寶寶不必算入。

B2.接下來請問有關您家人的情況，包括住在一起和因讀書、當兵或工作等而暫時住在別的地方的家人。

注意事項：

1. 家庭成員：
 - (1)關係：同住家人
 - a.指當時同住的家人

b.因就學、當兵、出外就業等暫時性原因（非永久性分住），而為同住者，也可納入。這部分有相當的主觀認定。

(2)同住或暫時住在別的地方：由受訪者自己認定『暫時』的部分。

(3)台籍/外籍幫傭、看護不算家庭成員。

2. 年齡：

(1)請受訪者回答實歲（足歲）。若遇年紀大的受訪者不知道足歲，但知道生肖、出生年，請訪員利用「附錄八、生肖表」查詢年齡並記錄。若受訪者連出生年、生肖等資訊都無法提供時，請記錄「97 不知道」。

(2)未滿一歲者，請寫成「0 歲」。

3. 選項（02）長子、（04）其他兒子、（06）么子、（08）長女、（10）其他女兒、（12）么女，填寫時請注意。例如受訪者家中有 5 個孩子，順序分別為：男、男、女、女、男，則該受訪者子女的稱謂應該是：長子、其他兒子、長女、么女、么子。詳見下表：

子女排行	男	男	女	女	男
是您的誰 選項	長子	其他兒子	長女	么女	么子

4. 選項（14）孫子女，包含內孫子女與外孫子女

5. 家人的填寫方式，由受訪者想到誰就填誰，若超過 12 個人，就只填到第 12 人。

6. 紙本問卷請將選項編號、訊息（例如 a.是您的誰：在方格中填（02））或數字（如年齡部分，填上實歲）寫於方格中，以便資料輸入。

7. 若受訪者家中有孕婦，則未出生的寶寶不必算入。

8. 若受訪者目前獨居（獨自一人居住，沒有同住家人），則請在 B2 1.a.填上「99」，並跳答 B3a 題。

B3a.請問您有多少兒女？（包括出生後死亡的兒女）

兒子_____位，女兒_____位

注意事項：

1. 兒女人數包含養子女，或出生後死亡的兒女。
2. 如果受訪者沒有兒子或女兒，請於_____中填「0」
3. 單身從未結婚且沒有子女者請註明「99」。
4. 若受訪者家中有孕婦，則未出生的寶寶不必算入。

B4.如果您現在有不住在一起的兒女，請告訴我們有關他們的情形

B5.如果您父母或您配偶父母現在不跟您住在一起，請問他們現在的情況如何：

注意事項：

1. B4 若受訪者的兒女都和受訪者住在一起，請在電腦上勾選「99」；若為紙本問卷，請訪員圈選提示語上的「都住在一起」，在 B4 1.a.填上「99」，並跳答 B5。

B4 若受訪者為單身從未結婚且沒有子女者，請在 B4 1.a.勾選/填上「99」，並跳答 B5。

2. 在 B2 為「暫時不住一起」的兒女時，B4 就不必再填寫那個人。

3. B4「是您的誰」選項填寫時請注意。例如受訪者家中有 5 個孩子，分別為：男、男、女、女、男，則該受訪者子女的稱謂應該是：長子、次子、長女、次女、三子。詳見下表：

子女排行	男	男	女	女	男
是您的誰 選項	長子	次子	長女	次女	三子

4. 當 A14 回答(06)已過世，則 B51a 應勾選/填寫 02；A14 回答(99)不適用時，B51a 應勾選 99。
 當 A16 回答(06)已過世，則 B52a 應勾選/填寫 02；A16 回答(99)不適用時，B52a 應勾選 99。
 當 A21 回答(06)已過世，則 B53a 應勾選/填寫 02；A21 回答(99)不適用時，B53a 應勾選 99。
 當 A22 回答(06)已過世，則 B54a 應勾選/填寫 02；A22 回答(99)不適用時，B54a 應勾選 99。

B5 若受訪者父母或配偶父母與受訪者同住，請訪員在「a.健在與否」勾選/填上「99 不適用」，年齡以後（包含年齡）均跳答。例如：父親與受訪者同住，則 B5 1.a.填寫 99，並跳答 B5 2.a。

B5a.健在與否：(01)健在者，繼續填寫；(02)已過世者，年齡以後（包含年齡）均跳答。例如：受訪者母親已過世，則 B5 2.a.填寫 02，並跳答 B5 3.a。

B5 若受訪者的父/母不詳或是受訪者配偶的父/母不詳者，請在「a.健在與否」勾選/填上「99 不適用」，年齡以後（包含年齡）跳答。例如：受訪者配偶的父不詳請在 B5 3.a.填上 99，並跳答 B5 4.a。

B5 若受訪者因為單親家庭或其他原因而不知道其父親/母親現在的情況，請在 a.「健在與否」勾選/填上「97 不知道」，年齡以後（包含年齡）跳答。例如：受訪者與單親父親住一起，對母親的狀況不瞭解時，B5 2.a.填上 97 不知道，並跳答 B5 3.a。

B5 若受訪者單身從未結婚，請在 B5 3.a.和 B5 4.a. 勾選/填上「99 不適用」。

5. 不清楚配偶父母是否健在，請勾選「97 不知道」；若為紙本問卷，請註明「不知道」，且年齡（包含年齡）以後的小題均跳答。例如：受訪者與配偶父親住一起，對配偶母親的狀況不瞭解時，B5 4.a.填上 97 不知道，並跳答 C1。
6. 年齡：請受訪者回答實歲（足歲）。若遇年紀大的受訪者不知道足歲，但知道生肖、出生年，請訪員利用「附錄八、生肖表」查詢年齡並記錄。若受訪者連出生年、生肖等資訊都無法提供時，請紀錄「97 不知道」。
7. 住多遠：選項(06)車程 3 小時以上，包含人在國外者。「車程」排除搭高鐵者。

8. (1)其他聯絡情形：

選項『約一週一次』、『約一月一次』、『約一年一次』的次數範圍包括 1 到 3。例如：兩週一次（一月兩次），就勾選(04)約一月一次；兩個月一次，就勾選(05)一年數次。

(2)如果遇到受訪者說最常聯絡的子女在外地唸書，只有寒暑假回家才能見面，則請勾選(05)一年數次。

(3)如果受訪者表示不一定，請受訪者以過去一年的情形來說。一定要回答出頻率。B5e.f 小題、C3e.f.小題亦同。

9. 請注意！！B4 與 B5 的回答與 B2 的回答是否在邏輯上合理。

10. B5「g 現在大部分跟誰住」是指大部分的時間跟誰住。此小題可複選。

C.代間關係

C1.過去一年來，請問您常不常提供自己父母以下的一些幫助？

注意事項：

1. 過去一年中父母皆去世者，請勾選「99 不適用」。若父母其中一人仍在世，則需回答 C1、C2。
2. (b)「照顧小孩」，幫父母照顧小孩的情形雖少，但仍有可能發生。
3. 若受訪者表示有「固定」給錢或所費，請受訪者自己認定固定是算「很經常」還是「經常」。
若受訪者表示有借貸錢，這情形不算題目所說的給錢/所費。
4. 若受訪者表示自己還在唸書尚未賺錢，所以無法給錢或所費，請勾選(05)完全沒有。
5. 若受訪者表示過去一年未與父母聯絡，所以完全沒有問卷中的情形發生時，請訪員勾選(05)完全沒有。

C2.過去一年來，您自己父母常不常提供您以下的一些幫助？

注意事項：

1. 過去一年中父母皆去世者，請勾選「99 不適用」。

C3.哪一位成年子女是您最常聯絡？若是您認為和他(們)聯絡的程度都差不多，請選擇最近您最常與他(她)說話的那一位。請問他現在的情況如何：

注意事項：

1. 有已滿十八歲子女者續答 C3 及以下的問題；其他請在 C3a.填上「99」並跳答 C7 題。
2. 如果受訪者表示無法從 18 歲以上子女中挑出一位最常聯絡的子女，請受訪者以「接受訪問當下」之前所接觸的那一位子女作答。
3. 若受訪者表示最常聯絡的子女並非 18 歲以上的子女，請受訪者以 18 歲以上的子女作答。

C7.在過去一年，您常不常提供您配偶父母以下的一些幫助？

C8. 在過去一年，您配偶父母常不常提供您以下的一些幫助？**注意事項：**

1. C7、C8 過去一年中配偶父母皆去世者，請勾選「99 不適用」。若配偶父母其中一人仍在世，則需回答 C7、C8。
2. 若受訪者表示過去一年未與配偶父母聯絡，所以完全沒有問卷中的情形發生時，請訪員勾選(05)完全沒有。

D. 性別角色/家務分工/決策**D2. 請問您認為家務事應如何分配才是公平？****注意事項：**

1. 「家務事」包含由誰賺錢拿回家、家用支出由誰管理、子女教育誰負責、家中清潔、洗衣、煮飯…等。台語要說成「家務事」，不要說成「家事」。

D4. 請問在過去一年內您多常做下列家事？**注意事項：**

1. 如果遇到受訪者說兩週一次（一個月兩次），請勾選(04)約一月一次；兩個月一次請勾選(05)一年數次。

D6. 請問在您和配偶之間誰決定下列家庭事務？(b)自己父母的奉養**注意事項：**

1. 父母：原生家庭的父母。
2. 自己父母的「奉養」，不限金錢方面，包括日常的往來、事務的決定等。
3. 若遇到訪問當時受訪者父母已經去世者，請受訪者回答父母尚未去世前的情形。

E. 家庭價值**E1(b) 無論父母對您如何不好，仍然善待他們****E1(c) 放棄個人的志向，達成父母的心願****E1(e) 奉養父母使他們生活更舒適****注意事項：**

1. 「父母」是指受訪者自己的父母。
2. 「志向」台語可說成願望、理想。
3. 「奉養」台語可說成奉待。

E2. 站在為人父母的立場，您認為父母與已婚子女在住的方面應如何安排較好？**E3. 站在為人子女的立場，您認為父母與已婚子女在住的方面應如何安排較好？****E4. 站在為人父母的立場，您認為對老年父母的生活費安排應如何較好？****E5. 站在為人子女的立場，您認為對老年父母的生活費安排應如何較好？****注意事項：**

1. 此四題請受訪者以自己覺得最理想的情形作答，不需考量實際的狀況為何。
2. 此四題的選項 06 與 07，訪問時可不必唸出。

E6. 如果您只要有一個小孩，您希望是男孩還是女孩？

注意事項：

1. 訪問時，請訪員只唸題目，不要直接唸出選項。

E8. 對您來說，養育兒女的感覺是：

注意事項：

1. 此題只要受訪者有小孩就需回答。若受訪者表示小孩已過世，仍請受訪者回答。
2. 「甜蜜」台語可以用「歡喜」來表示。

E9. 請問在過去一年，您和您孩子之間是否曾經有過下列的情形？

注意事項：

1. 若受訪者子女未滿三歲者，請依提示跳答 F1 題。未滿三歲指實歲（足歲）未滿三歲。
2. 若過去一年內受訪者三歲(含)以上的子女因故不在受訪者身邊（如住爺爺奶奶家、出國唸書、出國工作、不在國內等），而無法有(a)-(e)小題的情形發生時，請勾選「05 完全沒有」。

F. 婚姻態度與生活

F6. 請回想從您結婚以來的情形，您有沒有認真的想過要離婚

注意事項：

1. 只要結婚以來曾經有認真想過離婚就算。
2. 已婚、喪偶者續答，同居者跳答 G1 大題。

F7. 請問您和您(目前的或已去世的)配偶什麼時候結婚？當時您幾歲？

注意事項：

1. 實歲（足歲）。F8a 也需回答實歲。
2. 指目前的婚姻。

F7a. 在結婚前，您是否曾經與他(她)發生過性關係？

注意事項：

1. 若問到老人，問『同住』或『同居』即可，但若問到年輕人則可直接問『性關係』。
2. 若當時有其他人在場不方便問，請將問卷/電腦拿給受訪者看，由受訪者看題目後回答。

F12. 結婚以來，您或配偶是否曾接受您父母金錢上的協助，例如買(租)房子或經營事業？給了多少錢？

F13. 結婚以來，您或配偶是否曾接受您配偶父母金錢上的協助，例如買(租)房子或經營事業？給了多少錢？

注意事項：

1. 結婚：指的是目前的婚姻。
2. F12、F13 若受訪者選擇(03)沒有，則追問 F12a、F13a 有沒有接受其他實物，例如贈與或繼承獲得的。
3. 父母當時都已去世/配偶父母當時都已去世，「當時」是指目前這個婚姻締結時。

G. 家庭生活評估

G1. 整體而言，您和下列家人目前相處得好不好？

注意事項：

1. 請受訪者評估「目前」與家人相處的情形。
2. 若父親/母親/配偶父親/配偶母親有人去世了，請在其相對應的小題上勾選(99)不適用。
若有父不詳/母不詳/配偶父親不詳/配偶母親不詳者，請在其相對應的小題上勾選(99)不適用。
3. 若受訪者為單身從未結婚，配偶父親/配偶母親這兩小題請勾選(99)不適用。

G2. 過去一年內，請問您和您的家人多常一起吃晚餐？(指同住家人)

G3. 過去一年內，請問您和您的家人多常一起從事休閒活動？(指同住家人)

注意事項：

1. 「家人」是指同住家人。
2. 與同住家人中的任何一位都可，不必所有同住的家人。
3. 室內或戶外休閒活動均算。

H. 照顧與責任

H2(b)為老年人提供合理的生活水準

注意事項：

1. 讓受訪者自己認定何謂「合理的生活水準」。

J. 家庭衝突

J1. 在過去一年當中，請問您常不常與家人有衝突(或意見不合)？

注意事項：

1. J1(a)與配偶(同居伴侶)有衝突，受訪者婚姻狀況為「01 已婚」、「03 離婚」、「04 分居」、「05 同居」需回答；婚姻狀況為「02 配偶去世」、「06 單身從未結婚」者請勾選 99 不適用。
2. J1(b)與孩子有衝突，若受訪者表示孩子還小，沒有衝突的問題，請勾選(05)完全沒有。
若受訪者沒有小孩，請勾選 99 不適用。
3. J1(c)與「最常聯絡的子女」有衝突，若受訪者沒有 18 歲(含)以上的成年子女，請勾選 99 不適用。
4. J1(d)與父母有衝突，過去一年中父母皆去世者，請勾選「99 不適用」且跳答至 K1。若過去一年中完全沒有和父母有衝突者勾選(05)完全沒有，且跳答至 K1。

J2. 在過去一年中，當您與父母有衝突(或意見不合)時，通常您都是如何解決？

J3. 在過去一年中，當您與父母有衝突(或意見不合)時，您常不常會有以下的想法？

注意事項：

1. J2(b)小題中的「共識」，台語可以用「想法一樣」來表達。

K. 基本狀況(二)

K1. 請問您目前信什麼教？

注意事項：

1. 此題答案完全以受訪者自我認定的答案為主，請訪員依受訪者回答勾選。因此，若受訪者其實是屬於民間信仰，但自認為是佛教或道教，則仍依他自己認定的信仰記錄下來。
2. 勾選(01)佛教者，請續答 K1a. 您有沒有皈依佛教。

K2. 請問您十五歲以前，在哪裡住最久？

K3. 請問您目前居住在哪裡？

_____省(市) _____縣(市) _____鄉(鎮、市、區) _____村/里 郵遞區號□□□

注意事項：

1. 電腦直接點選；若為紙本問卷，請先寫下地名，然後依據「附錄三 省、院轄市及縣(市)、鄉(鎮、市、區)編號表」預過錄郵遞區號以及村里代碼。預過錄時，請將過錄碼寫於紅色格子外面的上方。
2. 居住地在台北市、新北市、台中市、台南市、高雄市者，只須填「省(市)」、「鄉(鎮、市、區)」。居住在其他縣市者，只需填「縣(市)」、「鄉(鎮、市、區)」。**新北市、台中市、台南市、高雄市請題寫五都更新後的名稱。**
範例 1： 新北 省(市) _____ 縣(市) 板橋 鄉(鎮、市、區)
範例 2： _____ 省(市) 彰化 縣(市) 二水 鄉(鎮、市、區)
3. 在大陸各省，僅須填寫「省(市)」一欄；在國外者，只需在「省(市)」填上國家名稱。
範例 1： 廣東 省(市) _____ 縣(市) _____ 鄉(鎮、市、區)
範例 2： 日本 省(市) _____ 縣(市) _____ 鄉(鎮、市、區)
4. 此處的鄉鎮市區以目前的行政區域劃分為準。
5. 若只知縣市名稱，不知鄉(鎮/市/區)名稱，亦請依「附錄三 附註的“增列編碼”」部份填寫。

K4. 請問您現在住的房子是？

注意事項：

1. 請出示提示卡 26。
2. (04)父母所有：指父或母所有均可；(05)配偶父母所有：指配偶的父或母所有均可。

K5. 請問您目前（之前）的工作主要的職位和工作內容是？（之前包括退休前、失業或退出勞動市場前）

- a. 公司名稱 _____，主要產品、服務內容 _____ 行業 ☐☐☐☐
- b. 部門（無部門者免填） _____，職位 _____ 變遷職位 ☐☐☐☐
- 詳細工作內容 _____ ISCO88 ☐☐☐☐

K9. 請問您的配偶（或同居伴侶）目前（之前）的工作主要的職位和工作內容是？（之前包括退休前、失業或退出勞動市場前）

- a. 公司名稱 _____，主要產品、服務內容 _____ 行業 ☐☐☐☐
- b. 部門（無部門者免填） _____，職位 _____ 變遷職位 ☐☐☐☐
- 詳細工作內容 _____ ISCO88 ☐☐☐☐

（為了瞭解整個家戶狀況是否影響受訪者有不同的環境行為，因此需要詢問配偶的資料，藉以獲得家戶狀況。）

注意事項：

1. 請受訪者回答目前的工作。如果目前沒有工作，請受訪者回答「之前」的工作。「之前」包括退休、失業、退出勞動市場前。例如：受訪者目前失業，那就請受訪者回答失業前的工作。
2. 若受訪者不願意回答公司名稱，請務必將該公司的主要產品、服務內容記錄清楚，以便更能掌握其公司真正的行業別。
3. 請先詳細填寫開放題答案於開放題記錄表或紙本問卷上，然後預過錄。紙本問卷請將預過錄的碼寫在紅色格子外面的上方。預過錄請參考「附錄五 台灣地區行業標準分類表」、「附錄六 台灣地區職位標準分類表」、「附錄七 職業過錄說明&ISCO88職業分類」。
4. 職位需十分確定，不可只填經理、職員、公務員等籠統字眼的頭銜稱謂，重點在於儘量區分不同類別與不同層級的經理、科長、主任、秘書、職員、老師等具體的職位名稱，公司有部門者請特別註明所屬的工作部門。「附錄七 ISCO 職業分類」，說明如下：
 - (1) 受訪者的專職可分為管理人員及實務工作者。
 - (2) 管理職需區分部門，如銷售經理、營業課長、倉儲主任、生產經理…等。
 - (3) 對於雇主或實務工作者的判斷，以是否必須從事實務工作為主，當受訪者對此回答不清時，再以雇用員工數作為判斷。雇用 10 人以上（含 10 人）才為雇主。對於辦公室管理人員為主管或監督的判斷標準，以管理層級為主，管理多少人、是否有重要決策權為輔。
 - (4) 實務工作者中，再依技術水平區分專業層級為：專業、半專業、事務性、非技術工，共有四個層級。
 - a. 專業人員：通常有大專以上學歷，經專業考試及格而有執照，如：會計師、律師。
 - b. 半專業人員：在專業人員、主管人員指導下，運用學術知識技術來工作，如：會計助理、律師助理、經紀人。
 - c. 事務性工作人員：從事不需要太多學理技術的工作，如文書人員、接待人員。
 - d. 非技術工：如看管、清潔工。

(5)同時也需進一步詢問其詳細工作內容，例如：銷售、進出帳、服務生、採購等，以便能更確定其職位分類是否得當。

5. 「特殊」職業過錄碼：考量研究需求，下述不符合「工作」定義的職業，也有設計適當過錄碼以便過錄，包括家庭主婦、學生、目前無工作者，行業請參閱附錄五，社會變遷職位碼請參閱附錄六，而 ISCO 碼請過錄 9999。
6. 若有兩種或兩種以上之職業，請訪員判斷其主要之正職謀生工作；若無從判斷時，則先全部記錄下來，並回報計畫進一步處理。
7. 如果受訪者兼好幾份工作，則問目前工作中有酬勞(收入)的工作；若都有收入，則改問工作時間占大部分的那一份工作。
8. 若受訪者從沒工作過，請在「主要產品、服務內容」填上從沒工作過，在「職位」填上從未工作過，在「詳細工作內容」填上從未工作過。同理，若遇到受訪者一直為家庭主婦或學生，處理方式相同。受訪者目前服義務役或國防役，且以前未曾工作者，可參考下列方式填答。

9 9 0

範例：a.公司名稱無，主要產品、服務內容家庭主婦 行業□□□

0 6 9

b.部門（無部門者免填）無，職位家庭主婦 變遷職位□□□

9 9 9 9

詳細工作內容家庭主婦 ISCO88 □□□□

8 3 0

範例：b.公司名稱無，主要產品、服務內容服義務役 行業□□□

066/067

b.部門（無部門者免填）無，職位預官/士兵 變遷職位□□□

5 1 6 4

詳細工作內容預官/士兵 ISCO88 □□□□

9. 行職業部份訪員均需預過錄。行業部分請參考「附錄五 台灣地區行業標準分類表」，職業部分請參考「附錄六 台灣地區職位標準分類表」、「附錄七 ISCO 職業分類」四個碼的國際編碼，請訪員特別注意。另外，受訪者配偶也需預過錄行職業的部份。
- 10.若受訪者所工作的地方沒有公司名稱、沒有部門或職位時，請填上「無」，不要空白，以免被視為漏答。

K5c1.請問您平均每週工作幾小時？_____小時

K5c2.如果您有兩個以上的工作，請問您平均每週所有工作的加總工作時數是幾小時？_____小時

K9c.請問您配偶（或同居伴侶）平均每週工作幾小時？_____小時

注意事項：

1. K5c1、K9c 當受訪者有一個以上的工作時，請受訪者回答工作時間最長的那一份工作。
2. 當受訪者/受訪者配偶為家庭主婦、學生、目前無工作者，其平均每週工作時數記錄為「999 不適用」。
3. K5c2 當受訪者為只有一份工作者、家庭主婦、學生、目前無工作者，其平均每週所有工作加總時數記錄為「999 不適用」。

K5d.請問您的工作有沒有管理其他員工？

注意事項：

1. 當受訪者為家庭主婦、學生、目前無工作者，請勾選「99 不適用」。

K5e.請問您是老闆還是員工？

K9d.請問您配偶（或同居伴侶）是老闆還是員工？

注意事項：

1. 若受訪者或受訪者配偶從以前到訪問當時，一直處於「沒有工作」、「家庭主婦」、「學生」、「服義務役」…等特殊情形。請勾選(10)其他，請說明並註明。

K5f.請問您工作的機構/公司或家裡事業約有多少位員工(包含自己)？_____位

K9e.請問您配偶工作的機構/公司或家裡事業約有多少位員工(包含您配偶)？_____位

注意事項：

1. 包含受訪者本人(或受訪者配偶)，共雇用幾人。
2. 農忙時所雇用的人，不算在雇用人數中。
3. 當受訪者/受訪者配偶為家庭主婦、學生、目前無工作者，員工數記錄為「999 不適用」。
4. 若受訪者無法回答出準確的人數時，請受訪者給個大約的人數即可。例如：受訪者說 40~50 人，請訪員取中間值 45 人做紀錄；若受訪者說 6~7 人，請取數值大的 7 人做紀錄。

K6. 請問下列哪一項是您目前的狀況？

K10. 請問下列哪一項是您配偶（或同居伴侶）目前的狀況？

注意事項：

1. 此題是問受訪者「現在」的工作狀況。
2. 如果受訪者兼好幾份工作，則問目前工作中有酬勞(收入)的工作；若都有收入，則改問工作時間占大部分的那一份工作。

3. 「全職工作」定義：須持續三個月（含以上），一週工作 30 小時以上才算。學生課餘或寒暑假打工不列入全職工作（只能算兼職）。但夜間部學生於白日有工作者，如合於上述標準，則歸全職工作。
4. 「兼職」定義為：指固定的兼職、打工（算時薪或論件計酬）。若學生或家庭主婦有兼職或打工則歸在「兼職」。
5. 「不固定（打零工）」：指的是工作不固定的人，例如臨時工。
6. 「為家庭事業工作」：自己開業或家族事業、在自己或親戚家中之有酬或無酬工作者。
7. 「學生/進修在學且沒有工作」、「家庭主婦且沒有工作」：皆指全職學生或家庭主婦，且沒有另外兼差打工。若家庭主婦或學生本身有兼職、部份工時的工作，則需歸類至「(02)有兼職工作」。
8. 「高齡者」是指有些職業是沒有退休年齡的如農夫，若受訪者因為年紀大而無法從事農作，可歸於此類。
9. 其他無法歸類者，請歸類至「其他」，並詳細記錄受訪者答案。例如：受訪者目前在「當兵/入營當兵(義務役、替代役或國防役)」，請訪員將之歸類為「其他」，並記錄「服義務役/替代役/國防役」。

K7. 整體來說，請問您對您的目前工作感到滿不滿意？

K8. 以下是有關「家庭」與「工作」之間的關係，在過去一年內，請以您的實際狀況回答下列情形有多常發生？

注意事項：

1. K7、K8 題由目前有工作者回答。「目前有工作者」是指 K6 題勾選(01)~(05)的受訪者。

K11. 請問您現在個人平均每個月的稅前收入差不多有多少？

注意事項：

1. 「兼差」，是指固定的兼職、打工（算時薪或論件計酬）。
「收入」包括：薪資、年終獎金、年節分紅、加班費、執行業務收入、自營收入、投資利息、房租、退休金、父母/小孩給予的生活費等。
2. 針對不願意回答者的訪問技巧：可以先問受訪者是五萬元以上或以下，再去細問。
3. 如果受訪者的收入為間斷性的，請他先算出一年收入是多少，再除以十二。
4. 如果是按月請領退休金，願意說者，就直接記錄。如果不願意說請記錄「拒答」、若受訪者直接回答說無收入也可以接受。
5. (01) 無收入
(02) 1 萬元以下(NT\$1- NT\$9,999)
(03) 1-2 萬元以下(NT\$10,000 – NT\$19,999)

- (04) 2-3 萬元以下(NT\$20,000 – NT\$29,999)
- (05) 3-4 萬元以下(NT\$30,000 – NT\$39,999)
- (06) 4-5 萬元以下(NT\$40,000 – NT\$49,999)
- (07) 5-6 萬元以下(NT\$50,000 – NT\$59,999)
- (08) 6-7 萬元以下(NT\$60,000 – NT\$69,999)
- (09) 7-8 萬元以下(NT\$70,000 – NT\$79,999)
- (10) 8-9 萬元以下(NT\$80,000 – NT\$89,999)
- (11) 9-10 萬元以下(NT\$90,000 – NT\$99,999)
- (12) 10-11 萬元以下(NT\$100,000 – NT\$109,999)
- (13) 11-12 萬元以下(NT\$110,000 – NT\$119,999)
- (14) 12-13 萬元以下(NT\$120,000 – NT\$129,999)
- (15) 13-14 萬元以下(NT\$130,000 – NT\$139,999)
- (16) 14-15 萬元以下(NT\$140,000 – NT\$149,999)
- (17) 15-16 萬元以下(NT\$150,000 – NT\$159,999)
- (18) 16-17 萬元以下(NT\$160,000 – NT\$169,999)
- (19) 17-18 萬元以下(NT\$170,000 – NT\$179,999)
- (20) 18-19 萬元以下(NT\$180,000 – NT\$189,999)
- (21) 19-20 萬元以下(NT\$190,000 – NT\$199,999)
- (22) 20-30 萬元以下(NT\$200,000 – NT\$299,999)
- (23) 30 萬元以上(NT\$300,000 或更多)

K12.包括各種收入來源，請問您全家人的所有稅前收入，每個月大約有多少？

注意事項：

1. 「所有收入」包含工作收入、兼業收入與獎金、投資利息收入、紅利或股息、政府津貼、房租收入、退休金、其他收入等。
2. 「全家人」「家人」定義：a.通常睡在同一個屋裡；b.通常居住的場所是同一個房舍；c.通常是共同用餐的對象；d.訪問當時暫時外出，但以此家戶作為居住地點；e.暫時居住在此，但是沒有其他的地方可以住。
3. (01) 無收入
 - (02) 1 萬元以下(NT\$1- NT\$9,999)
 - (03) 1-2 萬元以下(NT\$10,000 – NT\$19,999)
 - (04) 2-3 萬元以下(NT\$20,000 – NT\$29,999)
 - (05) 3-4 萬元以下(NT\$30,000 – NT\$39,999)
 - (06) 4-5 萬元以下(NT\$40,000 – NT\$49,999)
 - (07) 5-6 萬元以下(NT\$50,000 – NT\$59,999)
 - (08) 6-7 萬元以下(NT\$60,000 – NT\$69,999)
 - (09) 7-8 萬元以下(NT\$70,000 – NT\$79,999)
 - (10) 8-9 萬元以下(NT\$80,000 – NT\$89,999)

- (11) 9-10 萬元以下(NT\$90,000 – NT\$99,999)
- (12) 10-11 萬元以下(NT\$100,000 – NT\$109,999)
- (13) 11-12 萬元以下(NT\$110,000 – NT\$119,999)
- (14) 12-13 萬元以下(NT\$120,000 – NT\$129,999)
- (15) 13-14 萬元以下(NT\$130,000 – NT\$139,999)
- (16) 14-15 萬元以下(NT\$140,000 – NT\$149,999)
- (17) 15-16 萬元以下(NT\$150,000 – NT\$159,999)
- (18) 16-17 萬元以下(NT\$160,000 – NT\$169,999)
- (19) 17-18 萬元以下(NT\$170,000 – NT\$179,999)
- (20) 18-19 萬元以下(NT\$180,000 – NT\$189,999)
- (21) 19-20 萬元以下(NT\$190,000 – NT\$199,999)
- (22) 20-30 萬元以下(NT\$200,000 – NT\$299,999)
- (23) 30-40 萬元以下(NT\$300,000 – NT\$399,999)
- (24) 40-50 萬元以下(NT\$400,000 – NT\$499,999)
- (25) 50-100 萬元以下(NT\$500,000 – NT\$999,999)
- (26) 100 萬元以上(NT\$1,000,000 或更多)

（二）研究問卷 II 健康與醫療照顧組

〈基本原則〉

一、訪問之注意事項：

5. 請務必唸出完整的問卷題目，也就是務必一定要**逐字唸出整個題目**。
6. 問卷內容若無特定的定義，請**以受訪者對題目的認知為主，訪員不解釋題目**。
7. **請勿讓受訪者看問卷，也請勿主動唸出以下非實質的回答選項**：『不知道』、『不瞭解題意』、『不願意回答』、『無意見』、『無所謂同不同意』、『無所謂贊不贊成』、『無所謂願不願意』、『無法選擇』、『不適用』與『其他』等。
8. 若某一選項有特別註明**不須唸出選項時**，也請**不要唸出該選項**。
9. 若題目中有特別註明『**訪員請唸選項**』，則請訪員**務必唸出該題全部選項**給予受訪者作選擇。
10. 複選題則每一選項都要詢問。
11. 本問卷題目因有涉及個人財富狀況、職業收入等較為敏感的問題，請在訪問時提醒受訪者，本調查**為學術性研究調查，絕對不會洩漏個人基本資料**。

二、記錄之注意事項：

8. 請直接點選電腦上的選項；若以紙本進行面訪，請直接在選項號碼前的方格內打勾（如第 A5、B4、C9 題），**有些題目需將答案填在_____中**（如第 D7、F8、G18 題等）。
9. 態度量表的處理原則：
訪員提出問題之後，可採用選項兩階段訪問方式，先詢問受訪者「**同意**」還是「**不同意**」（「**信任**」或「**不信任**」等），再進一步區分出回答內容的強弱程度，如「**非常同意**」還是「**同意**」，量表題如第 B6、C4 題。
10. 受訪者的回答歸入「**其他**」答項時，**請詳細記錄回答的內容**；若受訪者回答「**不一定、看情況**」時，**請訪員追問出答案**。以電腦進行訪問時，如果受訪者堅持「**不一定、看情況、有的會、有的不會…**等訪員無法歸類的情況」，該題目如有選項「**無法選擇**」，請勾選「**無法選擇**」；如果沒有「**無法選擇**」，請勾選「**不知道**」。並將此題的特殊狀況記錄在開放題紀錄表（詳**附錄九**）。以紙本進行訪問時，若是遇到上述情況，請記錄在問卷紙本上。
11. 開放式問題之題目，請訪員詳細記錄受訪者的回答於「**開放題紀錄表**」，例如：第 H6、H14 題，並於填寫完「**訪問記錄**」後，將答案鍵入專案中。
12. 訪問記錄請訪員於訪問結束之後，再詳細填寫/輸入。

三、問卷預過錄之注意事項：

1. 本問卷需訪員預先過錄的題目如下：**H6a, H6b, H14a, H14b** 題。以電腦進行訪

問時，程序如下：(1)將 H6 與 H14 的文字敘述記錄在開放題紀錄表(詳附錄九)；(2)完成訪問後再依據開放題紀錄表的工作內容進行預過錄；(3)進入專案二輸入工作內容等相關記錄與預過錄。

2. 除少數題目上有註明的以外，過錄的基本原則：

「不知道、不記得、忘記了」過錄為 97、997、9997。

「拒答」過錄為 98、998、9998。

3. 「不瞭解題意」：受訪者不知道題意是什麼。

「無意見」：受訪者瞭解題意，但對此題沒有自己的意見，覺得無所謂，沒有贊成或不贊成。

「不知道」：受訪者瞭解題意，但無法對題目判斷。例如第 B1a 題，不知道台灣的醫療保健系統是否會變得更好。

<問卷使用說明>

◎問卷填寫方式

(一)訪問開始之前，可先唸下面這一段話，以幫助受訪者了解訪問進行方式。

我們訪問的目的在於探討台灣民眾的教育歷程、職業經驗、和對一些社會現象的看法。訪問是採用問答方式，大部分的問題都是選擇題，我們會將問題和可能的答案仔細地唸給您聽，您再告訴我們您覺得最合適的答案是哪一項。

(二)請注意！本計畫嚴禁由受訪者自己填答問卷

<問卷記錄方法>

(封面與第一頁之第一格至第六格)

受訪者編號：□□□□□□

若以紙本問卷進行面訪，請直接填入樣本名單上之受訪者編號

居住地點：____省(市)____縣(市)____鄉(鎮、市、區)

15 歲以前住得最久的地方：____省(市)____縣(市)____鄉(鎮、市、區)

一、CAPI 注意事項：

1.請依照受訪者的回答點選電腦畫面的選項。若以紙本問卷進行面訪，請參考下面紙本記錄的注意事項。

二、紙本記錄注意事項：

1.請先寫下地名，完成訪問之後再輸入電腦。

2.居住地在台北市、新北市、台中市、台南市和高雄市者，只須填「省(市)」、「鄉(鎮、市、區)」二欄。在其他縣市者，只需填「縣(市)」、「鄉(鎮、市、區)」二欄。

範例 1：__台北__省(市)____縣(市)信義____鄉(鎮、市、區)

範例 2：_____省(市) 彰化 縣(市) 二水 鄉(鎮、市、區)

3. 居住地在大陸各省，僅須填寫「省(市)」一欄；在國外者，只需在「省(市)」填上國家名稱。若受訪者僅回答國外，請訪員要追問那一個國家。

範例 1： 廣東 省(市) _____ 縣(市) _____ 鄉(鎮、市、區)

範例 2： 日本 省(市) _____ 縣(市) _____ 鄉(鎮、市、區)

4. 此處的鄉鎮市區以現在的行政區域劃分為準。如果受訪者回答以前是「松山區」，後來行政區重劃才變成「信義區」，請記錄「信義區」。台北縣、台中縣、台南縣、高雄縣以新制記錄，使用改制後的名稱。

5. 若只知縣市名稱，不知鄉(鎮、市、區)名稱，亦請依附錄四之附註的“增列編碼”部份過錄。

受訪者出生年月：民國 _____ 年 _____ 月

G18. 請問您的配偶(或同居伴侶)是哪一年出生的？民國 _____ 年 _____ 月

注意事項：

1. 其出生年月以身分證上的為主。若受訪者不知道自己或配偶身分證上的出生年月，只知道農曆生日，請輸入或填寫 97 年 97 月。

訪問開始時間 _____ 月 _____ 日 _____ 時 _____ 分

訪問結束時間 _____ 月 _____ 日 _____ 時 _____ 分

紙本記錄或電腦輸入的方式：採 24 小時制(00：00~23：59)，小時部分由 0 點至 23 點，分鐘部分則由 00 至 59 分。例如：訪員在八月十五日下午五點半開始訪問，記錄方式為：訪問開始時間 08 月 15 日 17 時 30 分。

如果訪員在八月十五日晚上十一點開始訪問，半夜十二點五分才完成。

訪問開始時間 08 月 15 日 23 時 00 分。

訪問結束時間 08 月 16 日 00 時 05 分。

(請注意結束日期的記錄方式。)

A. 居住環境

A1. 請問您覺得現在所居住的地方是都市或鄉村？

注意事項：

1. 此題是請受訪者自己認定他(她)所居住的地方是都市或鄉村，以受訪者自我認定的答案為主。
2. 獨立農家是指蓋在農地上的獨棟農舍。交通上離農村有一段距離。

居住地點：_____省(市) _____縣(市) _____鄉(鎮、市、區)

A2.我們想瞭解您住家方圓 1 公里範圍內(大約走路 15 分鐘的距離)的環境。請問您認為下列的污染對您居住的地區影響的程度嚴不嚴重？

A3.在您住家方圓 1 公里的範圍內，請問您同不同意下列敘述？

c.有學校、公園、社區活動中心等公共活動設施。

A4.請問您住家方圓 50 公尺的範圍內(大約走路 1 分鐘的距離)，有沒有以下環境？

a.有油煙的餐飲業、攤販或夜市。

c.其它產生不舒服的味道(臭味)或灰塵的商店、市場或工廠(例如：洗衣店、汽機車修理店等)。

A5.請問您住家方圓 15 公尺的範圍內(大約一條街的距離)，有沒有交通繁忙的大馬路、快速道路、高架道路或高速公路？

注意事項：

- 1.這裡的住家是指受訪者實際居住地點。若受訪者在一處以上的地點輪流居住，以居住天數比較多的居住地點來回答。如果居住時間都相同，請受訪者自己擇一回答。例 1：A 先生每週有四天住在台北的家，三天住在台中的家，請以台北的家來回答。例 2：B 女士一年中有半年住台北，半年住台中，請受訪者自己選擇一個居住地點來回答。
- 2.若受訪者家中成員因求學、工作、服兵役等因素短期居住在外地，以目前的居住地來回答。
- 3.題目 A3c 不一定每一樣都要有，只要有其中一項即可。
- 4.題目 A4a 之重點在於有油煙的餐飲業、攤販或夜市；A4c 所指「臭味」，凡受訪者個人覺得那個味道會令自己不舒服的就算。

B.對醫療系統與醫生的評估

B1.請問您同不同意下列敘述？

b.民眾使用超過他們實際需要的醫療保健服務。

c.政府應該只提供住院、急診、藥費等基本的醫療保健服務。

B6.請問您同不同意以下有關台灣醫生的敘述：

注意事項：

- 1.因為 B6 題有 8 個子題，訪員在進行訪問時，建議每 3 個小題就再重複一次題幹（請問您同不同意以下有關台灣醫生的敘述？），避免進行到後面的子題時，受訪者已經忘記原來的題目在問什麼。
- 2.若受訪者回答「有的會，有的不會。無法回答同不同意」，請訪員進一步追問：「就整體來看，請問是同意還是不同意？」。追問之後如受訪者仍堅持「有的會，有的不會。無法回答同不同意」，請歸入「無法選擇」。

C.資源分配

- C2. 癌症新藥一個月的花費約 10~15 萬，對於一位還剩下 6~12 個月壽命的癌症病人，請問您贊不贊成全民健保支付吃新藥的費用？
- C3. 呼吸器服務一個月花費約 10~20 萬，對於一位永久無意識的病人(也稱為植物人)，請問您贊不贊成全民健保支付使用呼吸器服務的費用？
- C4. 洗腎服務一個月花費約 5 萬，對於一位剩下 6~12 個月壽命的病人，請問您贊不贊成全民健保支付洗腎的費用？

注意事項：

1. 題目 C2~C4 主要是想瞭解受訪者是否贊成由全民健保支付題目上所提到的全部費用。

D.健康狀況

D1a1. 請問您抽菸嗎？(A 卷)

D1a2. 請問您抽菸抽了多少年？_____年(A 卷)

紙本記錄注意事項：

1. 若回答「以前有，但現在已經沒有了」，請訪員在問卷上記錄清楚。「以前抽，但現在不抽」可續答 D1a2，記錄過去抽了幾年。

D1a3. 請問您喝酒嗎？(A 卷)

注意事項：

1. 若回答「以前有，但現在已經沒有了」，請訪員在問卷上記錄清楚。
2. 這裡的「酒」包括各種酒類、保力達 B、維士比與藥酒等，但不包含煮菜時加進去的酒。
3. 如果受訪者回答滴酒不沾，但是偶爾應酬時會喝一點，請勾選「(04) 一年好幾次或更少」。

D1b2. 請問您多常在一天之內喝 4 杯（罐/瓶）或更多的酒精飲料？(B 卷)

注意事項：

1. 本題主要想瞭解受訪者一天飲酒的總量是否有 4 杯（罐/瓶）或更多。如果受訪者平時幾乎每天喝 1 杯，但是從來沒有喝到 4 杯或更多，請勾選「(01) 從不」。換句話說，選項「(01) 從不」是指從來不會在一天之內喝 4 杯（罐/瓶）或更多的酒精飲料。
2. 這裡的「酒」包括各種酒類、保力達 B、維士比與藥酒等，但不包含煮菜時加進去的酒。

D5a. 請問您的身高？_____公分

D5b. 請問您的體重？_____公斤

注意事項：

1. 若回答身高 160.5 公分，體重 50.4 公斤，記錄時小數點第一位請四捨五入。請記錄為身高 161 公分，體重 50 公斤。

2.若受訪者是孕婦，請回答懷孕前的體重。

D6a.請問您平常是：

幾點睡覺？_____時_____分（請用 24 小時制，如晚上 12 點半，記為 00 時 30 分）

幾點起床？_____時_____分（請用 24 小時制，如早上 7 點半，記為 07 時 30 分）

注意事項：

- 1.意指正常作息的睡覺和起床時間，採 24 小時制，由 0 點至 23 點，如晚上 12 點，請記為 00 時 00 分。
- 2.若受訪者的工作需要常輪班，作息不固定，則問最近幾天的情況。若仍回答不一定，則請追問昨天睡覺或起床的時間。

D6c. 請問您每天平均看多久電視新聞？_____時_____分

注意事項：

1. 如果使用電視機以外的方式同步收視電視頻道的新聞，也包括在內（詳範例 1~4）；但如果用電腦另外下載電視新聞觀看（非同步）則不算。
範例 1：用網路收看電視頻道正在播放的新聞。
範例 2：用電腦主機裝電視卡收視電視頻道正在播放的新聞。
範例 3：電腦裝 USB 數位電視棒收看無線電視台正在播放的新聞。
範例 4：用 MOD 收視電視頻道的新聞（同步才算）。
2. 請訪員注意，以電腦進行訪問時，
（1）看電視 1 小時 2 分鐘請在時的空格選 01，請在分的空格選 02，以此類推。
（2）沒有看電視新聞請選 00 時與 00 分，若有看電視新聞，但看電視新聞的時間平均下來很少，幾乎為 0，請選 00 時與 00 分。

D7a.最近一個月，請問您平常一個禮拜，大概有幾天在外面吃晚飯？_____天

注意事項：

- 1.受訪者答案應為一位數(0 至 7)。
- 2.買回家吃或叫外賣也算在家用餐。
- 3.請訪員盡量追問，如受訪者回答不知道，請記錄/輸入 97。
- 4.如每天都在外面吃飯，請記錄為 7。若出現不夠明確的答案，則統一取「中間」或以「較多天數」，例如 3-5 天，請訪員選「4」；4-5 天，則選「5」。

D7b. 請問您一個禮拜裡平均有幾天是晚上 10 點以後會在外面？_____天

注意事項：

1. 受訪者答案應為一位數(0 至 7)。
2. 若出現不夠明確的答案，則統一取「中間」或以「較多天數」，例如 3-5 天，請訪員選「4」；4-5 天，則選「5」。
3. 如果受訪者每天晚上 10 點以後都在外面，請記錄/輸入 7。

D11a.過去 12 個月，您多久看一次醫生？(A 卷)

D11b.過去 12 個月，您多久看一次醫生？(B 卷)

D15.請問您滿不滿意上一次去看西醫時所接受的治療？

注意事項：

- 1.這裡的「看醫生」是只包括自己生病或受傷去看西醫(去醫院生產、牙痛看牙醫也算)，不包括看中醫，也不包含探病或護送家人去看病。
- 2.定期健康檢查或牙齒保養，產前/產後檢查都不算。

D12.過去 12 個月，請問您有沒有在醫院或診所住院過（包含住院生產）？

D16.請問您滿不滿意上一次住院時所接受的治療？

注意事項：

- 1.這裡的「住院」包含住院生產。
- 2.包含去看中醫住院

D18.請問您最近三年來有沒有做過自費的健康檢查？

注意事項：

1. 本題主要是強調「自費」，只要受訪者有做過自費的健康檢查，不論是部分或全身的健康檢查，請訪員記錄/輸入選項 03。

D21a.過去四個星期中，請問您常不常因為健康問題而影響工作或家事?(A 卷)

D21b.過去四個星期中，請問健康問題對您的工作或家事的妨礙(影響)程度如何?(B 卷)

注意事項：

- 1.如果受訪者表示沒有任何健康問題，(A 卷)請勾選「(01)從不」，(B 卷)請勾選選項「(01)完全沒有妨礙」。

E.健康資訊

E3.這是一位病患在醫院看病時領的藥袋，請幫忙看一下藥袋上的內容。

注意事項：

- 1.受訪者如表示自己不識字，請訪員記錄/輸入「03 不識字」。
- 2.若受訪者識字，但看不太懂藥袋上的說明，還是要回答此題組。如受訪者不懂題目在問什麼，或是瞭解題意但不知道如何回答，請記錄/輸入「不知道」。
- 3.受訪者識字，但因眼疾等特殊狀況無法閱讀藥袋上的文字，請訪員記錄/輸入「02 識字，但因眼疾其他特殊狀況無法回答」。如果受訪者堅持「他/她的學歷是混來的，所以不識字」，請記錄/輸入「98 拒答」。

F.價值與認知

F9.對您自己而言，生命的「善終」指的是：(請選出 2 個您認為最重要的狀況，並依重要性 1-2 名次排序。) 第一重要_____； 第二重要_____

注意事項：

1.唸出題目時，請勿用「百年」代替「善終」。

G.個人狀況評估和基本資料

G12.請問您目前的宗教信仰(台語：有信什麼教)？

注意事項：

- 1.此題的問法是先不唸選項，只問受訪者的宗教信仰是什麼，若受訪者回答佛教或道教，則訪員必須唸出「佛教」、「道教」等選項，讓受訪者選擇。因為這些宗教很容易混淆，所以要用「兩段式」問法。
- 2.此題答案完全以受訪者自我認定的答案為主。因此若受訪者其實是屬於民間信仰，但自認為佛教或道教，則仍依他自己指認的信仰記錄下來。
- 3.除非受訪者無法明確的說出自己的宗教，並且表示自己什麼都拜，才歸為「民間信仰」。受訪者若說佛教、道教都拜，請訪員追問以那一個為主，但若受訪者還是堅持都拜，則算民間信仰。

G13.請問您常不常參加宗教活動（例如：進香、禪修、做禮拜、靈修聚會、宗教志工服務），大概多久一次？

注意事項：

- 1.宗教活動：包括進香、禪修、法會、做禮拜、靈修聚會、志工服務等。進香，是指進香團或參加進香活動。若受訪者僅是在家中初一十五拜拜、拜祖先，則不算是參加宗教團體活動；宗教團體活動指的是宗教性的共同集體活動、許多人一起參與的宗教性活動。宗教性質的志工服務才算，醫院的志工服務就不算。
- 2.如果有些受訪者回答年輕時候有參加，但現在沒有了。請勾選「(08)從未參加」。

G14.請問您的教育程度是：

G19.請問您配偶(或同居伴侶)的教育程度是：

G29.《不論父親存歿都請回答》請問您父親的教育程度是：

G30.《不論母親存歿都請回答》請問您母親的教育程度是：

注意事項：

- 1.教育程度指的是--「最高學歷」的那一個，也就是肄業或畢業或就學中的學歷都算。
- 2.選項題意：
(03)小學：包括民教班及日據時代之公學校。
(04)國(初)中：包括日據時代之高等科。

(05)初職：日據時代的職業科，只讀兩年，與現在讀三年的高職不同。也包括台灣光復後的初職（讀3年）。

(13)軍警校專修班：是讀一年。

(14)軍警校專科班：則是讀二年。

(18)技術學院、科大：就讀二年制、四年制的技術學院、科技大學，畢業文憑是拿學士學位。

若就讀技術學院或科技大學中的五專、二專部，則請分別歸類到五專、二專的選項中。

(19)大學：包含日夜間部。

(20)碩士：包含在職專班生

(21)博士：包含在職專班生

(22)其他：若受訪者所回答的教育程度不在選項中（例如：神學院），請勾選此選項並記錄清楚。

3.若受訪者回答是初中，請進一步確認是初中還是初職；若回答是高中，請進一步確認是普通科或職業科。

4.若受訪者回答是專科，請區分五專、二專、三專。如果父母親是師專畢業，但受訪者不確定或不知道是三專還是五專，請訪員先勾選其他，並記錄「師專畢業，但不確定是三專或五專」。

5.由於有些學校改制，其改制前後的校名可能不同，請以受訪者畢業當時的文憑為主。例如：受訪者當初是五專畢業，但現在這所五專改制為大學，請訪員勾選五專。

G15.請問您從國小一年級算起，總共受幾年的學校教育？_____年

注意事項：

- 1.從小學開始算起到最後念的正式學校（提供正式學位），不論有沒有畢業（含就學中）都算。補校、空中大學、空中行專都算，但社區大學不算。
- 2.神學院或沒有被教育部認定的正式學校都算，但是學分班不算。未滿一年，以一年算。
- 3.以受訪者實際在學的年數記錄(留級不算)。

G16 請您想想當您 15 歲還在學校的時候（或者更早還沒有離開學校的時候），您會說您當時是一個怎麼樣的人？

注意事項：

- 1.本題中「更早還沒有離開學校的時候」訪員不需主動說明，若受訪者詢問，可舉下列的例子給受訪者作參考。例如：讀到小學畢業（12 歲）後就去工作了，請以當時還在念小學的情況回答。

G17.請問您目前的婚姻狀況是？

注意事項：

- 1.此題是在問目前的狀況，如果受訪者離婚之後目前與前夫同居，請勾選「(02)同居」。如果受訪者的配偶已去世，但目前與人同居，請勾選「(02)同居」。
- 2.「分居」是指夫妻兩人因感情不睦而分居兩地的狀態，如因為工作或求學暫時分開兩地居住，並不算分居。

3.若受訪者的配偶失蹤數年，婚姻狀況請勾選「(07)其他」並請記錄/輸入清楚。G17~G19 請繼續回答，配偶工作狀況（H10~H15）與工作收入 H22 請記錄/輸入「不知道」。

G27.請問您父親是哪裡人？

G28.請問您母親是哪裡人？

注意事項：

- 1.如果受訪者回答父親/母親是台灣人時，請進一步確認是「(01)台灣閩南人」、「(02)台灣客家人」、還是「(03)台灣原住民」。如果受訪者堅持回答是台灣人時，請訪員先歸在「(05)其他」並記錄清楚當時的情況。
- 2.「(01)台灣閩南人」台語可翻為「(01)河洛人」。
- 3.如受訪者回答為「平埔族」，請訪員填選在「其他」選項中並註明清楚。
- 4.如果受訪者回答「香港人」、「澳門人」、「金門」、「馬祖」，請歸在選項「(04)大陸各省市」。
- 5.受訪者是台灣出生，父親是大陸人，請勾選「(04)大陸各省市」。

H.工作狀況

H1.請問您現在（或以前）的工作（包含全職與兼職工作）有領薪水嗎？還是您從來沒有領薪水的工作？

H9.請問您的配偶（同居伴侶）現在（或以前）的工作（包含全職與兼職工作）有領薪水嗎？還是從來沒有領薪水的工作？

注意事項：

- 1.「工作」是指：不論是受雇者、自營作業者或是為家庭事業工作（含無酬家屬：為家庭事業工作但沒有領薪水），至少每週工作一小時。學生兼職或臨時打工都算是工作。請注意：「家庭主婦」不是「無酬家屬」。
2. 如果回答「目前是為家庭事業工作，但沒有領薪水」，請勾選/輸入「選項(01)目前有領薪水的工作；或目前為家庭事業工作」；若目前沒有工作，但之前「為家庭事業工作，但沒有領薪水」，請勾選「選項(02)目前沒有領薪水的工作，但以前有；或以前為家庭事業工作」。

H2.請問您目前主要的工作屬於下列哪一種？

H10.請問您的配偶（同居伴侶）目前主要的工作屬於下列哪一種？

注意事項：

1.選項說明：

- (01)長期正式編制人員：指的是被雇主直接僱用，而且可以長期持續地在現在工作場所工作的人員，他們是佔正式職缺的，但他們可以是全時或部分工時工作者。
- (02)定期契約人員：指的是被雇主直接僱用，而且跟雇主訂有契約的人員。但是他們不佔正式職缺，而且只能依照契約在約定的期間內工作。這類人員含約聘、約僱、特約、委任等形式。

(03)臨時人員：指的是被雇主直接僱用，但是通常沒有簽契約的短期人員。這類人員含臨時工、暫僱、工讀、代班（工、課）等形式。

(04)人力派遣人員：指的是由派遣公司僱用，但卻在客戶機構或公司工作的人員。派遣人員被派到客戶公司工作時，必須聽從客戶公司的指揮命令。例如像來自派遣公司的總機小姐、行政庶務人員、秘書、打字員、接待員等，也可能是技工、裝配工和體力勞動者等，或專業人員如程式設計師、系統維護師等。

(05)外包或承包人員：指的是由承包（外包）公司所僱用的人員，可能在客戶公司工作，也可能在承包公司工作。與派遣人員不同的是，在工作期間，外包人員聽命於承包商或自行管理，並不直接接受企業的指揮命令。例如像保全人員、清潔公司人員、伙食外包、客服中心人員、營建工程承包等。

2.如果是為家庭事業工作(不論是否有領薪資)，請歸「(01)長期正式編制人員」。

H3.請問您平均每週工作幾小時（包括加班）？_____ 小時

H11.請問您的配偶（同居伴侶）平均每週工作幾小時（包括加班）？_____ 小時

注意事項：

- 1.工作時數包含加班。
- 2.如果受訪者現在同時有兩份或以上的工作，請將所有的工作時數加總回答（ISSP 的定義）。
- 3.若工作為職業軍人、警察等，回答二十四小時待命者，請訪員儘量問出實際工作的時數，若仍舊問不出來，請以「每週實際工作的天數」*「24 小時」來計算。

H4.請問您現在的工作性質為何？在哪裡工作？為誰工作？

H12.請問您的配偶（同居伴侶）工作性質為何？在哪裡工作？為誰工作？

注意事項：

- 1.如果現在同時有兩份或以上的工作，以最主要的那份工作來回答，最主要的工作是指薪資較多的那份工作。
- 2.如果已經退休，請回答退休前的工作；如果目前沒有工作，請回答上一份工作的情形。

H4a.受固定公司或機構雇用

H12a.受固定公司或機構雇用

注意事項：

- 1.「政府部門工作」：只要薪水是由公家機關或政府單位支付的工作，全部歸於此。例如：在市立/署立醫院、縣市鄉鎮區公所等地方工作均屬之。
- 2.「公營企業工作」：目前的公/國營企業如下：
 - (1)經濟部：台灣糖業公司、台灣電力公司、中國石油公司、漢翔航空工業、台灣省自來水公司。
 - (2)財政部：中央信託局、台灣銀行、台灣土地銀行、台灣菸酒股份有限公司、中國輸出入銀行、中央存款保險公司、財政部印刷廠。
 - (3)交通部：中華郵政股份有限公司、台灣鐵路管理局。
- 3.「私人企業或機構工作(含人民團體)」：包括私人公司/企業、私立醫院、農會、漁會等。

4. 「非營利(或非政府)組織工作」：包括兒童福利聯盟、勵馨基金會、世界展望會、紅十字會、台灣兒童暨家庭扶助基金會、聯合國。

H4b. 雇用_____人

H12b. 雇用_____人

注意事項：

1. 不包含受訪者本人，共雇用幾人。
2. 雇用的員工不限台籍員工，外籍勞工亦可包括進去。
3. 農忙時所雇用的人，不算在雇用人數中。

H6.請問您現在（以前/退休前）的工作主要的職位和工作內容是？

H14.請問您的配偶（同居伴侶）現在（以前/退休前）的工作主要的職位和工作內容是？

注意事項：

- 1.關於「工作題型」的調查訪問，主要包含兩方面的資料蒐集，一是『行業』，一般泛指士、農、工、商，例如受訪者工作背後所依附的企業型態；二是『職位』，一般泛指工作的頭銜，用以表示個人在其所屬企業的階層。
- 2.若受訪者（或配偶）已經退休或是年事已大不再工作的話，則是訪問**退休前**的職業；若目前沒有工作，則訪問前一份工作。
- 3.行、職業部分請訪員依照「附錄五台灣地區行業標準分類表」、「附錄六台灣地區職位標準分類表」、「附錄七ISCO88 職業分類」預過錄。另外也可參考「附錄八：行職業過錄範例」。
- 4.「工作」是指不論是受雇者、自營作業者或是為家庭事業工作，至少每週工作1小時，全職工作、學生兼職或臨時打工都可回答。如果受訪者有兩份或以上的工作，以最主要的那份工作來回答（例如：兼好幾份工作，則問目前有酬勞（收入）的工作；若都有收入，則先問收入較多的那一份工作；若收入都差不多，則問工作時間比較長的那一份工作）。此外，請訪員先問清楚受訪者所答的職業是否為**專職**，有些職稱如大學系主任，在法規上僅為兼行政職，系主任很可能另有專職，如系主任的專職為大學教授，而必須以其專職來預過錄職業。
- 5.行業要十分確定，不可只填工、商……等籠統的字眼。如是商業，要確定是批發商、零售業、餐旅業、進出口貿易業等，同時也需進一步詢問其**服務單位全名**，以便能更確定其行業分類是否得當，若受訪者不願意回答公司名稱，請務必將該公司的主要產品、服務內容記錄清楚，以便能掌握其公司真正的行業別。行業請參閱「附錄五台灣地區行業標準分類表」預過錄，家庭代工的行業別，請依所屬製造業類別加以過錄，請勿過錄為個人服務業。
- 6.職位亦需十分確定，不可只填經理、職員、公務員等籠統字眼的頭銜稱謂，重點在於儘量區分不同類別與不同層級的經理、科長、主任、秘書、職員、老師等具體的職位名稱。說明如下：
 - (1)受訪者的專職可分為**管理人員**及**實務工作者**。
 - (2)**實務工作者**中，再依技術水平區分專業層級為：**專業、半專業、事務性、非技術工**，共有四個層級。
 - a.**專業人員**：通常有大專以上學歷，經專業考試及格而有執照，如：會計師、律師。
 - b.**半專業人員**：在專業人員、主管人員指導下，運用學術知識技術來工作，如會計助理、律師助理、經紀人。

c. **事務性工作人員**：從事不需要太多學理技術的工作，如文書人員、接待人員。

d. **非技術工**：如看管、清潔工。

(3)同時也需進一步詢問其詳細工作內容，例如：銷售、進出帳、服務生、採購等，以便能更確定其職位分類是否得當。

7. **軍人一定要註明清楚是職業軍人或是義務役軍人，請一定要問軍階，否則視同漏答。**行職業依照所附的行業與ISCO88代碼預過錄。**職業軍人行業請歸830，ISCO 88 請按照官階歸入。服(研發)替代役請根據服役的實際工作預過錄。**

8.若受訪者從事了兩項以上的工作或職務，則以需較高技術層次之工作歸類為其職業。例如從事的工作包括小貨車駕駛及送貨，ISCO88則應將其歸入8322小貨車駕駛員，而非9151搬運工。

9.若受訪者同時從事了生產、配銷等不同程序的工作，則應以生產工作(優先於銷售服務、運輸等工作)，作為職業之歸類，例如：麵包師傅同時從事麵包之烘製及販賣工作，ISCO88則應將其歸入7412（麵包烘焙師傅），而非5220商店展售員。

10.職位如果是老闆，必須了解受訪者本身有無參與實務工作，或是純粹監督、管理員工。若以管理為主要工作，再以雇用人數區別是大企業或小公司負責人。如雇用人數為10（含）人以上但不滿30人，請歸入小公司；30（含）人以上則為大企業。如果雇用人數是9人或更少，請依照受訪者實際工作內容來歸類。

H8.請問下列哪一項是您目前的狀況？

H15.請問下列哪一項是您的配偶（同居伴侶）目前的狀況？

注意事項：

- 1.此題是問受訪者「現在」的工作狀況。
- 2.如果有兩份或以上的工作，以最主要的那份工作狀況來回答，最主要的工作是指薪資較多的那份工作。
- 3.「全職工作」定義：須持續三個月（含以上），一週工作 30 小時或以上才算。打工或兼差請歸入「(02)有兼職工作」。
- 4.「兼職」定義為：指固定的兼職、打工（算時薪或論件計酬）。若家庭主婦有兼職或打工則歸在「(02)有兼職工作」。
- 5.「不固定（打零工）」：指的是工作不固定的人，例如臨時工。
- 6.「為家庭事業工作」：自己開業或家族事業、在自己或親戚家中之有酬或無酬工作者。
- 7.「學生/進修在學且沒有工作」、「家庭主婦/料理家務且沒有工作」：皆指全職學生或家庭主婦，且沒有另外兼差打工。若家庭主婦本身有兼職、部份工時的工作，則需歸類至「(02)有兼職工作」。
- 8.「學生/進修在學且有工作」是指目前是學生，但有全職或兼職工作。例如：學生兼家教、或夜間部學生白天有全職工作。
- 9.「學徒、受職業訓練者」是指學徒、或參加政府或其他機構單位所辦的職業訓練者。此處的職業訓練是指接受職業訓練但無從事其他工作。
- 10.「高齡」是指那些在無退休上限的行業工作的人，因為高齡而不繼續工作，例如：自行開業者或農林漁牧經營者，如果是因為高齡而決定不工作者，請訪員勾選「(12)高齡、身心障礙、生病不能工作」。

11.其他無法歸類者，請歸類至「(15)其他」，並詳細記錄受訪者答案。

H17.請問您家中，包含您本人在內，現在有幾個人住在一起？_____ 位

H18.請問您家中現在住在一起的有哪些人？

注意事項：

- 1.「同住者」的判準為日常生活由同一個家門進出的一群人，例如分住兩層樓的兩戶人家，只要他們平日是由同一個家門進出，便可算是同住家者；「同住者」第二個判準是使用同一個水電表的家人，住在三合院的數戶人家若符合上述標準，便可算是同住者。
- 2.若受訪者家中成員因求學、服兵役等特殊因素只在假日或偶爾回來，則仍算是「同住家人」；若是因工作居住外地者，就算是「不同住」者。
- 3.參考時間是一個星期至少住三天以上者。
- 4.如受訪者獨居，免答 H18。
- 5.H18 以目前受訪者家中與其同住成員為主，**不包含受訪者本人在內**。若有其他人住在家中，請詳細填答「(25)其他」答項。例如：住在家中的幫傭算是同住家人，請填在「(25)其他」並記錄清楚。

H19.包括各種收入來源，請問您全家人的所有稅前收入，每個月大約有多少？(含工作收入、兼業收入與獎金、利息收入、紅利或股息、政府津貼、房租收入或退休金等其他收入)

注意事項：

- 1.各種收入來源泛指房租、利息、子女或父母給的生活費、投資。
- 2.「全家人」的範圍則是以住在一起的家人為主(即 H17 所回答的家人)。
- 3.如果全家收入為間斷性的，請先算出一年的收入是多少，再除以 12。
- 4.請依照下面選項金額的範圍勾選。

- (02)1 萬元以下(NT\$1- NT\$9,999)
- (03)1-2 萬元以下(NT\$10,000 – NT\$19,999)
- (04)2-3 萬元以下(NT\$20,000 – NT\$29,999)
- (05)3-4 萬元以下(NT\$30,000 – NT\$39,999)
- (06)4-5 萬元以下(NT\$40,000 – NT\$49,999)
- (07)5-6 萬元以下(NT\$50,000 – NT\$59,999)
- (08)6-7 萬元以下(NT\$60,000 – NT\$69,999)
- (09)7-8 萬元以下(NT\$70,000 – NT\$79,999)
- (10)8-9 萬元以下(NT\$80,000 – NT\$89,999)
- (11)9-10 萬元以下(NT\$90,000 – NT\$99,999)
- (12)10-11 萬元以下(NT\$100,000 – NT\$109,999)
- (13)11-12 萬元以下(NT\$110,000 – NT\$119,999)
- (14)12-13 萬元以下(NT\$120,000 – NT\$129,999)
- (15)13-14 萬元以下(NT\$130,000 – NT\$139,999)
- (16)14-15 萬元以下(NT\$140,000 – NT\$149,999)
- (17)15-16 萬元以下(NT\$150,000 – NT\$159,999)

- (18)16-17 萬元以下(NT\$160,000 – NT\$169,999)
- (19)17-18 萬元以下(NT\$170,000 – NT\$179,999)
- (20)18-19 萬元以下(NT\$180,000 – NT\$189,999)
- (21)19-20 萬元以下(NT\$190,000 – NT\$199,999)
- (22)20-30 萬元以下(NT\$200,000 – NT\$299,999)
- (23)30-40 萬元以下(NT\$300,000 – NT\$399,999)
- (24)40-50 萬元以下(NT\$400,000 – NT\$499,999)
- (25)50-100 萬元以下(NT\$500,000 – NT\$999,999)
- (26)100 萬元以上(NT\$1,000,000 或更多)

H20.請問您個人平均每月所有的工作收入(稅前)差不多有多少？

H22.請問您配偶(或同居伴侶)平均每月所有的工作收入(稅前)差不多有多少？

注意事項：

- 1.工作收入意指包括所有工作收入來源，如薪資、加班費、紅利、執行業務收入、自營收入等，若受訪者的工作收入為不固定性的，請先算出一年的收入是多少，再除以十二。
- 2.如果是為家庭事業工作但沒有領薪水(無酬家屬)請歸入選項「(01)無收入」；如果受訪者是自營業者，表示一直虧本，沒有賺到錢，所以沒有收入，亦請歸入選項「(01)無收入」。
- 3.「目前沒有工作」請歸入選項「(24)無工作」
- 4.請依照下面選項金額的範圍勾選。
 - (02)1 萬元以下(NT\$1- NT\$9,999)
 - (03)1-2 萬元以下(NT\$10,000 – NT\$19,999)
 - (04)2-3 萬元以下(NT\$20,000 – NT\$29,999)
 - (05)3-4 萬元以下(NT\$30,000 – NT\$39,999)
 - (06)4-5 萬元以下(NT\$40,000 – NT\$49,999)
 - (07)5-6 萬元以下(NT\$50,000 – NT\$59,999)
 - (08)6-7 萬元以下(NT\$60,000 – NT\$69,999)
 - (09)7-8 萬元以下(NT\$70,000 – NT\$79,999)
 - (10)8-9 萬元以下(NT\$80,000 – NT\$89,999)
 - (11)9-10 萬元以下(NT\$90,000 – NT\$99,999)
 - (12)10-11 萬元以下(NT\$100,000 – NT\$109,999)
 - (13)11-12 萬元以下(NT\$110,000 – NT\$119,999)
 - (14)12-13 萬元以下(NT\$120,000 – NT\$129,999)
 - (15)13-14 萬元以下(NT\$130,000 – NT\$139,999)
 - (16)14-15 萬元以下(NT\$140,000 – NT\$149,999)
 - (17)15-16 萬元以下(NT\$150,000 – NT\$159,999)
 - (18)16-17 萬元以下(NT\$160,000 – NT\$169,999)
 - (19)17-18 萬元以下(NT\$170,000 – NT\$179,999)
 - (20)18-19 萬元以下(NT\$180,000 – NT\$189,999)
 - (21)19-20 萬元以下(NT\$190,000 – NT\$199,999)

(22)20-30 萬元以下(NT\$200,000 – NT\$299,999)

(23)30 萬元以上(NT\$300,000或更多)

(24)無工作

H23.請問您覺得您（和您的配偶）現在的收入，夠不夠應付生活所需？

注意事項：

1. 如果有受訪者回答他是學生或其他無收入者，仍然追問。如有上述情形，在此處的收入，請以下列方式來詢問：「如果以您家裡的狀況來看，您覺得（家裡）收入夠不夠應付生活所需？」。
2. 是否足夠應付生活所需，請以受訪者主觀認定為主。

H24.請問您平時有沒有上網？主要以何種方式上網？(請選出 2 個您認為最主要的上網方式，並排序。) 第一主要_____；第二主要_____

注意事項：

1. 不會上網者，請跳答 H27a。
2. 以電腦進行訪問時，若受訪者回答只有一種上網方式，H24b 請選(01)沒有第二主要。若以紙本進行面訪，請記錄在問卷上。
3. 若受訪者回答有多種上網方式，或者是多種上網方式並重的情況，請受訪者回想平常的一天中使用上網方式的時間長度，以使用時間最長的上網方式為第一主要，時間次長者為第二主要。
4. 用電視上網，指的是所使用的電視機本身具有上網連線功能，且受訪者有使用這項上網功能，亦即，是透過電視機來上網的。
5. 若受訪者回答非(02)~(07)的上網方式，訪員請先記錄於(08)其他，並說明。
6. 如以電腦進行訪問，會出現下列畫面：

H24a. 請問您平時有沒有上網？主要以何種方式上網？(請選出 2 個您認為最主要的上網方式，並排序。) 第一主要_____

(01)不會上網 (跳答 H27a)

(02)主要以桌上型電腦上網

(03)主要以筆記型電腦上網

(04)主要以平板電腦上網（如：iPad，ViewPad，EeePad...）

(05)主要以手機上網（如：iPhone，HTC...）

(06)主要以遊戲主機上網（如：PS2/3，XBOX/360，PSP，NDS...）

(07)主要以電視（如：internet TV）上網

(08)其他，請說明_____

(97)不知道

(98)拒答

H24b. 請問您平時有沒有上網？主要以何種方式上網？(請選出 2 個您認為最主要的上網方式，並排序。) 第二主要_____

- (01)沒有第二主要
- (02)主要以桌上型電腦上網
- (03)主要以筆記型電腦上網
- (04)主要以平板電腦上網 (如：iPad, ViewPad, EeePad...)
- (05)主要以手機上網 (如：iPhone, HTC...)
- (06)主要以遊戲主機上網 (如：PS2/3, XBOX/360, PSP, NDS...)
- (07)主要以電視 (如：internet TV) 上網
- (08)其他，請說明_____ (填充題)
- (97)不知道
- (98)拒答

H25. 請問您平均每天上網多久？_____ 時 _____ 分

注意事項：

1. 『上網』是指，

- (1) 包括在任何地方用任何方式上網 (例如前一題 (H24) 所列的方式) 的平均使用時間。
- (2) 實際在資訊網路從事觀看、瀏覽、下載、e-mail、MSN、SKYPE、臉書、撲浪、遊戲等等的網路行為。
- (3) 如果有受訪者回答電腦一打開就是連線上網的狀態，需要再追問他/她實際從事以上這些網路行為的時間。

2. 訪問資料輸入電腦時，請訪員注意以下三點：

- (1) 上網 1 小時 2 分鐘請在時的空格選 01，請在分的空格選 02，以此類推。
- (2) 若會上網者但上網時間平均下來很少，幾乎為 0，請選 00 時與 00 分。
- (3) 若上網者回答上網時間為 24 小時，請選 23 時與 59 分。

H26. 請問您願不願意提供您的電子郵件帳號 (email)，協助日後中央研究院調查研究專題中心進行網路調查，我們一定會嚴密保護您的個人資料？

☐ (1) 願意，電子郵件帳號 (email) 是_____

☐ (2) 不願意 ☐ (3) 沒有 e-mail

注意事項：

1. e-mail 填寫範例：WSOR @gate.sinica.edu.tw

2. e-mail 中的英文字母請以鄰近的三個字母念出來，受訪者講完後由訪員複述一次確認，確認動作的說法是：

- (1) abc 的 a、cde 的 d、xyz 的 z 等等。
- (2) 聽到「E」要追問是「數字的 1」還是「英文的 E」。
- (3) 如果有一條線『-』，要問線是在上面還是下面。

7/9 訪訓會議問卷說明記錄（健康與醫療照顧組）

1.A2&A3 如受訪者都是隔壁鄰居或鄰近住家，但回答同一社區污染程度或是同一社區特質的認定有差異時，仍以受訪者的認定為主。

2.C5a 本題主要強調是不是台灣的公民（有沒有身份證），跟有沒有繳健保費無關。

3.C6~C10 是指在醫療資源有限的情況下，誰應該優先接受治療。

4. D5c 題目刪除雙眼，新增選項 06「看不清楚，也沒有戴眼鏡」。修改後的題目如下：

D5c.請問您目前的視力如何？

- | | |
|---|---|
| <input type="checkbox"/> (01) 不需要戴眼鏡就看得清楚 | <input type="checkbox"/> (02) 戴眼鏡後看得很清楚 |
| <input type="checkbox"/> (03) 戴眼鏡後看得還算清楚 | <input type="checkbox"/> (04) 戴眼鏡後仍看得不太清楚 |
| <input type="checkbox"/> (05) 戴眼鏡也沒有用（幾乎失明） | <input type="checkbox"/> (06) 看不清楚，也沒有戴眼鏡 |

5. D5d 題目刪除雙耳，新增選項 06「聽不清楚，也沒有戴助聽器」。修改後的題目如下：

D5d.請問您目前的聽力如何？

- | | |
|--|--|
| <input type="checkbox"/> (01) 不需要助聽器就聽得清楚 | <input type="checkbox"/> (02) 戴助聽器後聽得很清楚 |
| <input type="checkbox"/> (03) 戴助聽器後聽得還算清楚 | <input type="checkbox"/> (04) 戴助聽器後仍聽得不太清楚 |
| <input type="checkbox"/> (05) 戴助聽器也沒有用（幾乎耳聾） | <input type="checkbox"/> (06) 聽不清楚，也沒有戴助聽器 |

6. D1b1 如果受訪者回答一天抽不到 1 根，請以 1 根計，歸入選項 03「一天 1-5 根」。

7. D12 的住院包含急診留院觀察的情形。

8. D20 的慢性病包含精神疾病。

9. G1 題目中上下層的參考點（教育、收入、財富）訪員不需主動說明，受訪者有詢問時再說明即可。

10. G17 修改跳續答的設定。只有未婚需要跳答 G20，其他選項要續答 G18&G19。

修改後的題目如下：

G17.請問您目前的婚姻狀況是？

- | | | |
|--|---------------------------------------|---|
| <input type="checkbox"/> (01) 已婚 (續答) | <input type="checkbox"/> (02) 同居 (續答) | <input type="checkbox"/> (03) 配偶去世 (續答) |
| <input type="checkbox"/> (04) 離婚 (續答) | <input type="checkbox"/> (05) 分居 (續答) | <input type="checkbox"/> (06) 未婚 (跳答 G20) |
| <input type="checkbox"/> (07) 其他 _____ | | |

附錄四 調查次數分配表

本次調查研究問卷 I 家庭組主要與二期二次、三期二次、四期二次、五期二次之研究問卷 I 的調查結果對照。研究問卷 II 健康組因第一次施測，故無其它期次相互比較。編輯方式如下圖例所示：

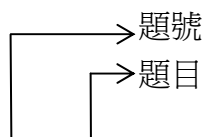

A1. 性別：

類 別		二期二次 1991		三期二次 1996		四期二次 2001		五期二次 2006		六期二次 2011	
卡號	欄位	1	14	1	15	1	16	1	17		
題號	變數名稱	1	v1	A1	a1	A1	a1	A1	a1	A1	a1
		次數	百分比	次數	百分比	次數	百分比	次數	百分比	次數	百分比
01. 男		1225	49.2	1008	52.4	1000	50.5	1055	50.2	} 細目	
02. 女		1263	50.8	916	47.6	979	49.5	1047	49.8		
97. 不知道											
98. 拒答											
99. 不適用											
【缺漏值】											
總 計		2488	100	1924	100	1979	100	2102	100	2135	100

選項代碼、過錄碼：

以六期二次 2011 之選項代碼、過錄碼為代表，特殊過錄代碼 7、97、997、9997 為「不知道、忘記」，8、98、998、9998 為「拒答、不願意回答」，9、99、999、9999 為「跳答、不適用」。

註：1.「---」表示該次調查沒有此選項，「【】」表示舊有選項。

2.在百分比總計部分，因各選項之百分比採計四捨五入至小數點後第一位，所以加總起來的總計並非一定剛好是 100%，有的會差 1%至 2%左右。

(一) 研究問卷 I 家庭組

A. 基本狀況 (一)

A1. 性別：

類 別		二期二次 1991		三期二次 1996		四期二次 2001		五期二次 2006		六期二次 2011	
卡號	欄位	1	14	1	15	1	16	1	17		
題號	變數名稱	1	v1	A1	a1	A1	a1	A1	a1	A1	a1
		次數	百分比	次數	百分比	次數	百分比	次數	百分比	次數	百分比
01. 男		1225	49.2	1008	52.4	1000	50.5	1055	50.2	1109	51.9
02. 女		1263	50.8	916	47.6	979	49.5	1047	49.8	1026	48.1
總 計		2488	100	1924	100	1979	100	2102	100	2135	100

註：原二期二次、三期二次之執行報告書中，此題之數據有誤。

A2. 請問您是什麼時候出生的？民國_____年_____月

類 別		二期二次 1991		三期二次 1996		四期二次 2001		五期二次 2006		六期二次 2011	
卡號	欄位	1	15-16	1	16-17	1	17-18	1	18-19, 20-21		
題號	變數名稱	2	v2y	A2	a2.1	A2	a2y	A2	a2y,a2m	A2	a2y
		次數	百分比	次數	百分比	次數	百分比	次數	百分比	次數	百分比
01. 18-19 歲		---	---	---	---	---	---	58	2.8	45	2.1
02. 20-29 歲		516	20.7	318	16.5	326	16.5	418	19.9	385	18.0
03. 30-39 歲		906	36.4	577	30.0	474	24.0	399	19.0	342	16.0
04. 40-49 歲		568	22.8	493	25.6	510	25.8	444	21.1	383	17.9
05. 50-59 歲		311	12.5	239	12.4	241	12.2	351	16.7	349	16.3
06. 60-69 歲		187	7.6	215	11.2	233	11.8	212	10.1	353	16.5
07. 70-79 歲		---	---	82	4.3	145	7.3	159	7.6	173	8.1
08. 80 歲及以上		---	---	---	---	50	2.5	61	2.9	105	4.9
總 計		2488	100	1924	100	1979	100	2102	100	2135	100

註：本題將「出生年（民國）」轉換為「訪問當時受訪者的歲數」。

A3. 請問您父親是哪裡人？

類 別		二期二次 1991		三期二次 1996		四期二次 2001		五期二次 2006		六期二次 2011	
卡號	欄位	1	19	1	20	1	21	1	22		
題號	變數名稱	3	v3	A3	a3	A3	a3	A3	a3	A3	a3
		次數	百分比	次數	百分比	次數	百分比	次數	百分比	次數	百分比
01.	台灣閩南人*	1880	75.6	1438	74.7	1499	75.7	1487	70.7	1567	73.4
02.	台灣客家人*	245	9.8	222	11.5	210	10.6	326	15.5	290	13.6
03.	大陸各省市	290	11.7	246	12.8	220	11.1	250	11.9	210	9.8
04.	台灣原住民*	60	2.4	12	0.6	47	2.4	31	1.5	41	1.9
05.	其他	9	0.4	3	0.2	2	0.1	5	0.2	14	0.7
96.	未答	4	0.2	1	0.1	0	0	0	0	0	0
97.	不知道	0	0	1	0.1	1	0.1	3	0.1	10	0.5
98.	拒答	0	0	1	0.1	0	0	0	0	1	0.0
99.	不適用	0	0	0	0	0	0	0	0	2	0.1
總 計		2488	100	1924	100	1979	100	2102	100	2135	100

註：二期二次題目為「您是哪裡人？」。

*二期二次、三期二次、四期二次選項原為「本省閩南人」、「本省客家人」、「原住民」。

A4. 請問您母親是哪裡人？

類 別		三期二次 1996		四期二次 2001		五期二次 2006		六期二次 2011	
卡號	欄位	1	21	1	22	1	23		
題號	變數名稱	A4	a4	A4	a4	A4	a4	A4	a4
		次數	百分比	次數	百分比	次數	百分比	次數	百分比
01.	台灣閩南人*	1501	78.0	1568	79.2	1604	76.3	1638	76.7
02.	台灣客家人*	236	12.3	228	11.5	313	14.9	294	13.8
03.	大陸各省市	166	8.6	123	6.2	131	6.2	132	6.2
04.	台灣原住民*	16	0.8	54	2.7	44	2.1	39	1.8
05.	其他	2	0.1	4	0.2	6	0.3	17	0.8
97.	不知道	2	0.1	2	0.1	4	0.2	14	0.7
98.	拒答	1	0.1	0	0	0	0	1	0.0
總 計		1924	100	1979	100	2102	100	2135	100

註：*三期二次、四期二次選項原為「本省閩南人」、「本省客家人」、「原住民」。

A5. 請您評估您自己的健康狀況：

類 別		五期二次 2006		六期二次 2011	
卡號	欄位	6	25		
題號	變數名稱	D1	d1a	A5	a5
		次數	百分比	次數	百分比
01.	很不好	43	2.0	31	1.5
02.	不好	306	14.6	311	14.6
03.	無所謂好不好	242	11.5	225	10.5
04.	好	960	45.7	1149	53.8
05.	很好	551	26.2	418	19.6
97.	不知道、不記得	0	0	0	0
98.	拒答	0	0	1	0.0
99.	不適用	0	0	0	0
總 計		2102	100	2135	100

註：五期二次原題目為「請您評估自己和您家人的健康狀況 a.您自己」

A6. 請問您的婚姻狀況是？

類 別		二期二次 1991		三期二次 1996		四期二次 2001		五期二次 2006		六期二次 2011	
卡號	欄位	1	27	1	22	1	34-35	1	24-25		
題號	變數名稱	5	v5	A5	a5	a9	a9	A5	a5	A6	a6
		次數	百分比	次數	百分比	次數	百分比	次數	百分比	次數	百分比
01.	已婚有偶**	---	---	1592	82.7	1383	69.9	1269	60.4	1250	58.5
	【已婚但非入贅或招婿】	1913	76.9	---	---	---	---	---	---	---	---
	【已婚是入贅或招婿】	43	1.7	---	---	---	---	---	---	---	---
02.	配偶去世***	53	2.1	---	---	165	8.3	156	7.4	189	8.9
03.	離婚	50	2.0	---	---	52	2.6	75	3.6	78	3.7
04.	分居	---	---	---	---	18	0.9	10	0.5	15	0.7
05.	同居	---	---	---	---	7	0.4	12	0.6	22	1.0
06.	單身，從未結婚*	418	16.8	320	16.6	354	17.9	580	27.6	581	27.2
07.	其它	11	0.4	12	0.6	0	0	0	0	0	0
總 計		2488	100	1924	100	1979	100	2102	100	2135	100

註：*三期二次選項原為「未婚」，二期二次、四期二次選項原為「從未結過婚」。

**三期二次選項原為「已婚」。

***四期二次選項原為「喪偶」。

A7. 請問您的配偶（或同居伴侶）是什麼時候出生的？民國_____年_____月

類 別		二期二次 1991		三期二次 1996		四期二次 2001		五期二次 2006		六期二次 2011	
卡號	欄位	1	28-29	1	23-24	1	36-37	1	26-27, 28-29		
題號	變數名稱	5a	v5ay	A5a	a5a.1	a9a	a9ay	A6	a6y,a6m	A7	a7y
		次數	百分比	次數	百分比	次數	百分比	次數	百分比	次數	百分比
01.	19 歲（含）以下	3	0.1	0	0	2	0.1	1	0.0	0	0
02.	20-29 歲	223	9.0	111	5.7	94	4.7	73	3.5	51	2.4
03.	30-39 歲	750	30.1	487	25.3	371	18.7	246	11.7	214	10.0
04.	40-49 歲	494	19.9	444	23.1	458	23.1	374	17.8	340	15.9
05.	50-59 歲	279	11.2	236	12.3	202	10.2	312	14.8	333	15.6
06.	60-69 歲	172	6.8	163	8.5	185	9.3	189	9.0	293	13.7
07.	70-79 歲	26	1.1	80	4.2	98	5.0	171	8.1	161	7.5
08.	80 歲及以上	0	0	10	0.5	18	0.9	61	2.9	111	5.2
96.	遺漏值	0	0	0	0	0	0	1	0.0	0	0
97.	不知道	0	0	60	3.1	10	0.5	17	0.8	45	2.1
98.	拒答	0	0	13	0.7	0	0	2	0.1	6	0.3
99.	不適用	544	21.8	320	16.6	541	27.3	655	31.2	581	27.2
總 計		2488	100	1924	100	1979	100	2102	100	2135	100

註：本題將「出生年（民國）」轉換為「訪問當時受訪者配偶的歲數」。

A8. 請問您配偶（或同居伴侶）的父親是哪裡人？

類 別		四期二次 2001		五期二次 2006		六期二次 2011	
卡號	欄位	1	45	1	30		
題號	變數名稱	A9d	a9d	A7	a7	A8	a8
		次數	百分比	次數	百分比	次數	百分比
01.	台灣閩南人*	1074	54.3	970	46.1	1112	52.1
02.	台灣客家人*	153	7.7	210	10.0	188	8.8
03.	大陸各省市	165	8.3	211	10.0	192	9.0
04.	台灣原住民*	29	1.5	28	1.3	21	1.0
05.	其他	11	0.6	23	1.1	26	1.2
97.	不知道	5	0.3	5	0.2	11	0.5
98.	拒答	1	0.1	0	0	2	0.1
99.	不適用	541	27.3	655	31.2	583	27.3
總 計		1979	100	2102	100	2135	100

註：*四期二次選項原為「本省閩南人」、「本省客家人」、「原住民」。

A9. 請問您配偶（或同居伴侶）的母親是哪裡人？

類 別		四期二次 2001		五期二次 2006		六期二次 2011	
卡號	欄位	1	46	1	31		
題號	變數名稱	A9e	a9e	A8	a8	A9	a9
		次數	百分比	次數	百分比	次數	百分比
01.	台灣閩南人*	1117	56.4	1029	49.0	1156	54.1
02.	台灣客家人*	178	9.0	212	10.1	201	9.4
03.	大陸各省市	91	4.6	133	6.3	123	5.8
04.	台灣原住民*	36	1.8	38	1.8	31	1.5
05.	其他	12	0.6	26	1.2	25	1.2
97.	不知道	3	0.2	9	0.4	14	0.7
98.	拒答	1	0.1	0	0	2	0.1
99.	不適用	541	27.3	655	31.2	583	27.3
總 計		1979	100	2102	100	2135	100

註：*四期二次選項原為「本省閩南人」、「本省客家人」、「原住民」。

A10. 請您評估您配偶的健康狀況：

類 別		五期二次 2006		六期二次 2011	
卡號	欄位	6	28		
題號	變數名稱	D1	d1d	A10	a10
		次數	百分比	次數	百分比
01.	很不好	22	1.0	24	1.1
02.	不好	181	8.6	204	9.6
03.	無所謂好不好	142	6.8	123	5.8
04.	好	612	29.1	707	33.1
05.	很好	333	15.8	271	12.7
97.	不知道、不記得	2	0.1	30	1.4
98.	拒答	0	0	5	0.2
99.	不適用	810	38.5	771	36.1
總 計		2102	100	2135	100

註：五期二次原題目「請您評估自己和您家人的健康狀況 d. 您配偶」

A11. 請問您的教育程度是：

類 別		五期二次 2006 六期二次 2011			
卡號	欄位	1	32-33		
題號	變數名稱	A9	a9	A11	a11
		次數	百分比	次數	百分比
01.	無/不識字	118	5.6	123	5.8
02.	自修/識字/私塾	20	1.0	25	1.2
03.	小學	350	16.7	380	17.8
04.	國（初）中	253	12.0	234	11.0
05.	初職	6	0.3	4	0.2
06.	高中普通科	136	6.5	99	4.6
07.	高中職業科	105	5.0	82	3.8
08.	高職	331	15.7	339	15.9
09.	士官學校	3	0.1	3	0.1
10.	五專	82	3.9	66	3.1
11.	二專	163	7.8	128	6.0
12.	三專	21	1.0	19	0.9
13.	軍警校專修班	2	0.1	4	0.2
14.	軍警校專科班	8	0.4	5	0.2
15.	空中行專/商專	5	0.2	5	0.2
16.	空中大學	4	0.2	2	0.1
17.	軍警官校或大學	12	0.6	17	0.8
18.	技術學院、科大	72	3.4	135	6.3
19.	大學	325	15.5	347	16.3
20.	碩士	78	3.7	111	5.2
21.	博士	5	0.2	7	0.3
22.	其他	2	0.1	0	0
97.	不知道	0	0	0	0
98.	拒答	1	0	0	0
總 計		2102	100	2135	100

二期二次、三期二次、四期二次：請問您的教育程度是

二期二次 1991				三期二次 1996				四期二次 2001	
類 別				類 別					
卡號	欄位	1	33-34	卡號	欄位	1	34-35	1	47-48
題號	變數名稱	6a	v6a	題號	變數名稱	B1	b1	B1	b1
		次數	百分比			次數	百分比	次數	百分比
01. 小學以下		200	8.0	01. 無		167	8.7	202	10.2
02. 小學		718	28.9	02. 自修		25	1.3	6	0.3
03. 國（初）中		440	17.7	03. 小學		493	25.6	416	21.0
04. 高中職		676	27.2	04. 國（初）中		271	14.1	289	14.6
05. 專科		224	9.0	05. 初職		7	0.4	6	0.3
06. 軍警官學校		16	0.6	06. 高中普通科		89	4.6	90	4.5
07. 大學及大學以上		196	7.9	07. 高中職業科		114	5.9	97	4.9
08. 其它		16	0.6	08. 高職		318	16.5	335	16.9
96. 未答		2	0.1	09. 士官學校		4	0.2	3	0.2
總 計		2488	100	10. 五專		92	4.8	70	3.5
				11. 二專		81	4.2	154	7.8
				12. 三專		31	1.6	34	1.7
				13. 軍警專修班		9	0.5	2	0.1
				14. 軍警專科班		11	0.6	7	0.4
				15. 空中行專		10	0.5	7	0.4
				16. 空中大學		3	0.2	---	---
				17. 軍警官學校		13	0.7	12	0.6
				18. 大學		157	8.2	197	10.0
				19. 研究所		28	1.5	51	2.6
				20. 其他		1	0.1	1	0.1
				總 計		1924	100	1979	100

A12. 請問您父親的教育程度是：

類 別		五期二次 2006		六期二次 2011	
卡號	欄位	1	36-37		
題號	變數名稱	A10	a10	A12	a12
		次數	百分比	次數	百分比
01.	無/不識字	370	17.6	336	15.7
02.	自修/識字/私塾	152	7.2	164	7.7
03.	小學	774	36.8	700	32.8
04.	國（初）中	234	11.1	264	12.4
05.	初職	6	0.3	9	0.4
06.	高中普通科	123	5.9	115	5.4
07.	高中職業科	40	1.9	35	1.6
08.	高職	96	4.6	136	6.4
09.	士官學校	11	0.5	5	0.2
10.	五專	42	2.0	43	2.0
11.	二專	21	1.0	27	1.3
12.	三專	12	0.6	6	0.3
13.	軍警校專修班	6	0.3	4	0.2
14.	軍警校專科班	5	0.2	7	0.3
15.	空中行專/商專	1	0.0	2	0.1
16.	空中大學	2	0.1	0	0
17.	軍警官校或大學	35	1.7	15	0.7
18.	技術學院、科大	6	0.3	4	0.2
19.	大學	72	3.4	93	4.4
20.	碩士	13	0.6	15	0.7
21.	博士	1	0.0	2	0.1
22.	其他	13	0.6	9	0.4
97.	不知道	66	3.1	141	6.6
98.	拒答	1	0.0	1	0.0
99.	不適用	0	0	2	0.1
總 計		2102	100	2135	100

二期二次、三期二次、四期二次：請問您父親的教育程度是

二期二次 1991				三期二次 1996				四期二次 2001			
類 別	卡號	欄位		類 別	卡號	欄位		類 別	卡號	欄位	
題號	變數名稱	6c	v6c	題號	變數名稱	B5	b5	題號	變數名稱	B2	b2
		次數	百分比			次數	百分比			次數	百分比
01. 小學以下		911	36.6	01. 無		586	30.5	577		29.2	
02. 小學		897	36.1	02. 自修		82	4.3	51		2.6	
03. 國（初）中		200	8.0	03. 小學		786	40.9	765		38.7	
04. 高中職		178	7.2	04. 國（初）中		141	7.3	166		8.4	
05. 專科		52	2.1	05. 初職		13	0.7	8		0.4	
06. 軍警官學校		23	0.9	06. 高中普通科		66	3.4	91		4.6	
07. 大學及大學以上		67	2.7	07. 高中職業科		15	0.8	16		0.8	
08. 其它		133	5.3	08. 高職		30	1.6	53		2.7	
96. 未答		27	1.1	09. 士官學校		5	0.3	3		0.2	
總 計		2488	100	10. 五專		20	1.0	24		1.2	
				11. 二專		2	0.1	6		0.3	
				12. 三專		3	0.2	13		0.7	
				13. 軍警專修班		5	0.3	3		0.2	
				14. 軍警專科班		6	0.3	7		0.4	
				15. 空中行專		1	0.1	1		0.1	
				16. 空中大學		0	0	---		---	
				17. 軍警官學校		14	0.7	14		0.7	
				18. 大學		44	2.3	68		3.4	
				19. 研究所		4	0.2	5		0.3	
				20. 其他		12	0.6	37		1.9	
				96. 缺漏、未答		11	0.6	0		0	
				97. 不知道		76	4.0	71		3.6	
				98. 拒答		2	0.1	0		0	
				總 計		1924	100	1979		100	

A13. 請問您母親的教育程度是：

類 別		五期二次 2006		六期二次 2011	
卡號	欄位	1	38-39		
題號	變數名稱	A11	a11	A13	a13
		次數	百分比	次數	百分比
01.	無/不識字	711	33.8	712	33.3
02.	自修/識字/私塾	107	5.1	94	4.4
03.	小學	743	35.3	673	31.5
04.	國（初）中	208	9.9	214	10.0
05.	初職	5	0.2	2	0.1
06.	高中普通科	90	4.3	73	3.4
07.	高中職業科	22	1.0	27	1.3
08.	高職	105	5.0	131	6.1
09.	士官學校	0	0	0	0
10.	五專	16	0.8	24	1.1
11.	二專	14	0.7	13	0.6
12.	三專	2	0.1	12	0.6
13.	軍警校專修班	1	0.0	0	0
14.	軍警校專科班	0	0	0	0
15.	空中行專/商專	2	0.1	1	0.0
16.	空中大學	0	0	1	0.0
17.	軍警官校或大學	0	0	1	0.0
18.	技術學院、科大	6	0.3	2	0.1
19.	大學	21	1.0	48	2.2
20.	碩士	1	0.0	9	0.4
21.	博士	1	0.0	0	0
22.	其他	4	0.2	4	0.2
97.	不知道	42	2.0	94	4.4
98.	拒答	1	0.0	0	0
總 計		2102	100	2135	100

二期二次、三期二次、四期二次：請問您母親的教育程度是

類 別				類 別					
二期二次 1991				三期二次 1996 四期二次 2001					
卡號	欄位	1	41-42	卡號	欄位	1	44-45	1	51-52
題號	變數名稱	6d	v6d	題號	變數名稱	B6	b6	B3	b3
		次數	百分比			次數	百分比	次數	百分比
01.	小學以下	1448	58.2	01.	無	1012	52.6	962	48.6
02.	小學	685	27.5	02.	自修	54	2.8	20	1.0
03.	國（初）中	155	6.2	03.	小學	632	32.8	689	34.8
04.	高中職	75	3.0	04.	國（初）中	78	4.1	115	5.8
05.	專科	24	1.0	05.	初職	3	0.2	3	0.2
06.	大學及大學以上	11	0.4	06.	高中普通科	32	1.7	36	1.8
07.	其它	66	2.7	07.	高中職業科	5	0.3	13	0.7
96.	未答	24	1.0	08.	高職	19	1.0	34	1.7
總 計		2488	100	09.	士官學校	0	0	0	0
				10.	五專	7	0.4	19	1.0
				11.	二專	0	0	4	0.2
				12.	三專	1	0.1	5	0.3
				13.	軍警專修班	0	0	1	0.1
				14.	軍警專科班	0	0	0	0
				15.	空中行專	0	0	1	0.1
				16.	空中大學	0	0	---	---
				17.	軍警官學校	0	0	0	0
				18.	大學	8	0.4	13	0.7
				19.	研究所	0	0	0	0
				20.	其他	3	0.2	12	0.6
				96.	缺漏、未答	11	0.6	0	0
				97.	不知道	57	3.0	52	2.6
				98.	拒答	2	0.1	0	0
				總 計		1924	100	1979	100

A14. 請您評估您父親的健康狀況：

類 別		五期二次 2006		六期二次 2011	
卡號	欄位	6	26		
題號	變數名稱	D1	d1b	A14	a14
		次數	百分比	次數	百分比
01.	很不好	23	1.1	30	1.4
02.	不好	245	11.7	230	10.8
03.	無所謂好不好	110	5.2	78	3.7
04.	好	519	24.7	514	24.1
05.	很好	154	7.3	128	6.0
06.	已過世	---	---	1144	53.6
97.	不知道、不記得	10	0.5	8	0.4
98.	拒答	0	0	1	0.0
99.	不適用	1041	49.5	2	0.1
總 計		2102	100	2135	100

註：五期二次原題目為「請您評估自己和您家人的健康狀況 b.您父親」

A15. 請問您父親目前主要的收入來源是？

類 別		六期二次 2011	
卡號	欄位		
題號	變數名稱	A15	a15
		次數	百分比
01.	工作所得	495	23.2
02.	家庭財產所得(利息、租金等)	65	3.0
03.	已婚兒子給予	87	4.1
04.	已婚女兒給予	8	0.4
05.	未婚兒子給予	22	1.0
06.	未婚女兒給予	5	0.2
07.	社會保險給付	5	0.2
08.	商業保險給付	1	0.0
09.	社會福利津貼或生活補助 (如老人年金、低收入戶補助)	134	6.3
10.	退休金	129	6.0
11.	其他	22	1.0
97.	不知道	13	0.6
98.	拒答	3	0.1
99.	不適用	1146	53.7
總 計		2135	100

A16. 請您評估您母親的健康狀況：

類 別		五期二次 2006		六期二次 2011	
卡號	欄位	6	27		
題號	變數名稱	D1	d1c	A16	a16
		次數	百分比	次數	百分比
01.	很不好	41	2.0	46	2.2
02.	不好	389	18.5	352	16.5
03.	無所謂好不好	167	7.9	114	5.3
04.	好	572	27.2	634	29.7
05.	很好	187	8.9	137	6.4
06.	已過世	---	---	844	39.5
97.	不知道、不記得	7	0.3	8	0.4
98.	拒答	0	0	0	0
99.	不適用	739	35.2	0	0
總 計		2102	100	2135	100

註：五期二次原題目為「請您評估自己和您家人的健康狀況 c.您母親」

A17. 請問您母親目前主要的收入來源是？

類 別		六期二次 2011	
卡號	欄位		
題號	變數名稱	A17	a17
		次數	百分比
01.	工作所得	425	19.9
02.	家庭財產所得(利息、租金等)	128	6.0
03.	已婚兒子給予	211	9.9
04.	已婚女兒給予	28	1.3
05.	未婚兒子給予	46	2.2
06.	未婚女兒給予	23	1.1
07.	社會保險給付	13	0.6
08.	商業保險給付	1	0.0
09.	社會福利津貼或生活補助 (如老人年金、低收入戶補助)	218	10.2
10.	退休金	73	3.4
11.	其他	100	4.7
97.	不知道	21	1.0
98.	拒答	4	0.2
99.	不適用	844	39.5
總 計		2135	100

A18. 請問您配偶(或同居伴侶)的教育程度是：

類 別		五期二次 2006 六期二次 2011			
卡號	欄位	1 40-41			
題號	變數名稱	A12	a12	A18	a18
		次數	百分比	次數	百分比
01.	無/不識字	101	4.8	85	4.0
02.	自修/識字/私塾	22	1.0	32	1.5
03.	小學	323	15.4	349	16.3
04.	國（初）中	218	10.4	203	9.5
05.	初職	2	0.1	4	0.2
06.	高中普通科	108	5.1	92	4.3
07.	高中職業科	58	2.8	55	2.6
08.	高職	231	11.0	243	11.4
09.	士官學校	10	0.5	1	0.0
10.	五專	50	2.4	52	2.4
11.	二專	77	3.7	78	3.7
12.	三專	21	1.0	20	0.9
13.	軍警校專修班	2	0.1	4	0.2
14.	軍警校專科班	4	0.2	5	0.2
15.	空中行專/商專	4	0.2	3	0.1
16.	空中大學	8	0.4	3	0.1
17.	軍警官校或大學	11	0.5	6	0.3
18.	技術學院、科大	14	0.7	24	1.1
19.	大學	122	5.8	147	6.9
20.	碩士	33	1.6	42	2.0
21.	博士	7	0.3	4	0.2
22.	其他	1	0.0	2	0.1
97.	不知道	20	1.0	21	1.0
98.	拒答	0	0	1	0.0
99.	不適用	655	31.2	659	30.9
總 計		2102	100	2135	100

二期二次、三期二次、四期二次：請問您配偶（或同居伴侶）的教育程度是

二期二次 1991				三期二次 1996				四期二次 2001	
類 別				類 別					
卡號	欄位	1	35-36	卡號	欄位	1	40-41	1	53-54
題號	變數名稱	6b	v6b	題號	變數名稱	B4	b4	B4	b4
		次數	百分比			次數	百分比	次數	百分比
01. 小學以下		161	6.5	01. 無		180	9.36	184	9.3
02. 小學		666	26.8	02. 自修		5	0.3	12	0.6
03. 國（初）中		371	14.9	03. 小學		445	23.1	429	21.7
04. 高中職		483	19.4	04. 國（初）中		242	12.6	244	12.3
05. 專科		136	5.5	05. 初職		5	0.3	3	0.2
06. 軍警官學校		27	1.1	06. 高中普通科		92	4.8	104	5.3
07. 大學及大學以上		151	6.1	07. 高中職業科		60	3.1	45	2.3
08. 其它		15	0.6	08. 高職		234	12.2	227	11.5
96. 未答		478	19.2	09. 士官學校		3	0.2	5	0.3
總 計		2488	100	10. 五專		63	3.3	48	2.4
				11. 二專		35	1.8	75	3.8
				12. 三專		28	1.5	18	0.9
				13. 軍警專修班		3	0.2	4	0.2
				14. 軍警專科班		10	0.5	11	0.6
				15. 空中行專		8	0.4	4	0.2
				16. 空中大學		2	0.1	---	---
				17. 軍警官學校		15	0.8	7	0.4
				18. 大學		103	5.4	119	6.0
				19. 研究所		21	1.1	37	1.9
				20. 其他		3	0.2	4	0.2
				96. 缺漏、未答		342	17.8	378	19.1
				97. 不知道		21	1.1	19	1.0
				98. 拒答		4	0.2	2	0.1
				總 計		1924	100	1979	100

A19. 請問您配偶（或同居伴侶）父親的教育程度是：

類 別		三期二次 1996		四期二次 2001		五期二次 2006		六期二次 2011	
卡號	欄位	1	46-47	1	55-56	1	42-43		
題號	變數名稱	B7	b7	B5	b5	A13	13	A19	a19
		次數	百分比	次數	百分比	次數	百分比	次數	百分比
01.	無/不識字	525	27.3	558	28.2	348	16.6	323	15.1
02.	自修/識字/私塾	59	3.1	32	16.0	134	6.4	106	5.0
03.	小學	497	25.8	518	26.2	448	21.3	402	18.8
04.	國（初）中	96	5.0	99	5.0	118	5.6	78	3.7
05.	初職	5	0.3	12	0.6	7	0.3	6	0.3
06.	高中普通科	35	1.8	44	2.2	48	2.3	47	2.2
07.	高中職業科	11	0.6	12	0.6	12	0.6	12	0.6
08.	高職	24	1.2	24	1.2	30	1.4	31	1.5
09.	士官學校	2	0.1	0	0	6	0.3	4	0.2
10.	五專	14	0.7	10	0.5	6	0.3	15	0.7
11.	二專	1	0.1	3	0.2	2	0.1	3	0.1
12.	三專	1	0.1	3	0.2	1	0.0	3	0.1
13.	軍警校專修班	3	0.2	7	0.4	3	0.1	2	0.1
14.	軍警校專科班	6	0.3	2	0.1	7	0.3	4	0.2
15.	空中行專/商專	0	0	0	0	0	0	1	0.0
16.	空中大學	0	0	---	---	1	0.0	0	0
17.	軍警官校或大學	18	0.9	13	0.7	18	0.9	11	0.5
18.	技術學院、科大	---	---	---	---	0	0	3	0.1
19.	大學	30	1.6	36	1.8	28	1.3	33	1.5
20.	碩士【研究所】	6	0.3	2	0.1	2	0.1	4	0.2
21.	博士	---	---	---	---	1	0.0	2	0.1
22.	其他	13	0.7	25	1.3	9	0.4	8	0.4
97.	不知道	226	17.8	199	10.1	217	10.3	375	17.6
98.	拒答	4	0.2	2	0.1	1	0.0	2	0.1
99.	不適用	348	18.1	378	19.1	655	31.2	660	30.9
總 計		1924	100	1979	100	2102	100	2135	100

註：三期二次、四期二次沒有細分碩士、博士，只有「研究所」選項。

A20. 請問您配偶（或同居伴侶）**母親的教育程度是：**

類 別		六期二次 2011	
卡號	欄位		
題號	變數名稱	A20	a20
		次數	百分比
01.	無/不識字	589	27.6
02.	自修/識字/私塾	71	3.3
03.	小學	329	15.4
04.	國（初）中	77	3.6
05.	初職	1	0.0
06.	高中普通科	35	1.6
07.	高中職業科	3	0.1
08.	高職	13	0.6
09.	士官學校	0	0
10.	五專	7	0.3
11.	二專	2	0.1
12.	三專	2	0.1
13.	軍警校專修班	0	0
14.	軍警校專科班	0	0
15.	空中行專/商專	0	0
16.	空中大學	0	0
17.	軍警官校或大學	0	0
18.	技術學院、科大	0	0
19.	大學	14	0.7
20.	碩士	2	0.1
21.	博士	0	0
22.	其他	2	0.1
97.	不知道	327	15.3
98.	拒答	1	0.0
99.	跳答、不適用	660	30.9
總 計		2135	100

A21. 請您評估您配偶（或同居伴侶）父親的健康狀況：

類 別		五期二次 2006		六期二次 2011	
卡號	欄位	6	29		
題號	變數名稱	D1	d1e	A21	a21
		次數	百分比	次數	百分比
01.	很不好	16	0.8	18	0.8
02.	不好	118	5.6	107	5.0
03.	無所謂好不好	54	2.6	49	2.3
04.	好	234	11.1	238	11.1
05.	很好	93	4.4	65	3.0
06.	已過世	---	---	990	46.4
97.	不知道	5	0.2	8	0.4
98.	拒答	0	0	0	0
99.	不適用	1582	75.3	660	30.9
總 計		2102	100	2135	100

註：五期二次原題目為：「請您評估自己和您家人的健康狀況 e.您配偶父親」

A22. 請您評估您配偶（或同居伴侶）母親的健康狀況：

類 別		五期二次 2006		六期二次 2011	
卡號	欄位	6	30		
題號	變數名稱	D1	d1f	A22	a22
		次數	百分比	次數	百分比
01.	很不好	30	1.4	36	1.7
02.	不好	187	8.9	169	7.9
03.	無所謂好不好	99	4.7	67	3.1
04.	好	318	15.1	329	15.4
05.	很好	117	5.6	70	3.3
06.	已過世	---	---	795	37.2
97.	不知道	5	0.2	7	0.3
98.	拒答	0	0	2	0.1
99.	不適用	1346	64	660	30.9
總 計		2102	100	2135	100

註：五期二次原題目為：「請您評估自己和您家人的健康狀況 f.您配偶母親」

B. 家庭背景

B1. 您家中包含您自己，現在和您一起住的家人有幾位？

類 別		三期二次 1996		四期二次 2001		五期二次 2006		六期二次 2011	
卡號	欄位	3	56-57	2	26-27	1	44-45		
題號	變數名稱	H1	h1	D1	d1	B1	b1	B1	b1
		次數	百分比	次數	百分比	次數	百分比	次數	百分比
01. 1 人		80	4.2	112	5.7	101	4.8	121	5.7
02. 2 人		201	10.4	221	11.2	242	11.5	263	12.3
03. 3 人		224	11.6	268	13.5	315	15.0	331	15.5
04. 4 人		423	22.0	482	24.4	555	26.4	551	25.8
05. 5 人		433	22.5	387	19.6	430	20.5	347	16.3
06. 6 人		265	13.8	236	11.9	234	11.1	258	12.1
07. 7 人		155	8.1	146	7.4	113	5.4	119	5.6
08. 8 人		59	3.1	48	2.4	50	2.4	65	3.0
09. 9 人		27	1.4	35	1.8	28	1.3	31	1.5
10. 10 人		24	1.2	17	0.9	17	0.8	21	1.0
11. 11 人		16	0.8	6	0.3	8	0.4	13	0.6
12. 12 人		6	0.3	11	0.6	2	0.1	3	0.1
13. 13 人		8	0.4	5	0.3	4	0.2	4	0.2
14. 14 人		2	0.1	2	0.1	1	0.0	2	0.1
15. 15 人（含）以上		1	0.1	3	0.2	2	0.1	4	0.2
98. 拒答		0	0	0	0	0	0	2	0.1
總 計		1924	100	1979	100	2102	100	2135	100

二期二次：家中一起吃、住的人數

類 別		家中一起吃的人數		家中一起住的人數	
卡號	欄位	3	63-64	4	63-64
題號	變數名稱	21a	v21a	22a	v22a
		次數	百分比	次數	百分比
01. 1 人		69	2.8	71	2.9
02. 2 人		159	6.4	158	6.4
03. 3 人		263	10.6	256	10.3
04. 4 人		576	23.2	588	23.6
05. 5 人		546	21.9	537	21.6
06. 6 人		377	15.2	372	15.0
07. 7 人		214	8.6	214	8.6
08. 8 人以上		272	10.9	257	10.3
96. 缺漏		12	0.5	35	1.4
總 計		2488	100	2488	100

B2. 接下來請問有關您家人的情況，包括住在一起和因讀書、當兵或工作等而暫時住在別的地方的家人。

a.與受訪者之關係

類 別		五期二次 2006		六期二次 2011	
卡號	欄位	1-3	46-47,56-57,66-67,9-10,19-20,29-30,39-40,49-50,59-60,69-70,9-10,19-20		
題號	變數名稱	B2	b21a-b212a	B2	b21a-b212a
		次數	百分比	次數	百分比
01.	配偶	1263	60.0	1243	61.7
02.	長子	905	43.1	858	42.6
03.	長子的配偶	139	6.6	199	9.9
04.	其他兒子	115	5.5	162	8.0
05.	其他兒子的配偶	34	1.6	58	2.9
06.	么子	389	18.5	298	14.8
07.	么子的配偶	51	2.4	58	2.9
08.	長女	624	29.7	562	27.9
09.	長女的配偶	6	0.3	8	0.4
10.	其他女兒	83	3.9	125	6.2
11.	其他女兒的配偶	0	0	3	0.1
12.	么女	253	12.0	204	10.1
13.	么女的配偶	3	0.1	3	0.1
14.	孫子女	504	24.0	660	32.8
15.	孫子女的配偶	8	0.4	14	0.7
16.	父母	1170	55.7	1173	58.2
17.	配偶的父母	195	9.3	195	9.7
18.	兄弟姊妹	827	39.3	725	36.0
19.	配偶的兄弟姊妹	50	2.4	64	3.2
20.	祖父母	86	4.1	103	5.1
21.	其他	309	14.7	423	21.0
98.	拒答	4	0.2	7	0.3
樣本數		2102		2135	

三期二次、四期二次：

除了您自己還有哪些人？他們的婚姻、收入情況如何？與受訪者之關係

類 別	三期二次 1996		四期二次 2001	
卡號 欄位	3-5 58-59,66-67,7-8,15-16, 23-24,31-32,39-40,47-48, 55-56,63-64,71-72,7-8		2-3 28-29,33-34,38-39, 43-44,48-49,53-54,58-59, 63-64,68-69,73-74,8-9	
題號 變數名稱	H1a	h1a1.1-h1a20.1	D1a	d1a01a-d1a11a
	次數	百分比	次數	百分比
01. 祖父	24	1.2	14	0.7
02. 祖母	45	2.3	36	1.8
03. 外祖父	4	0.2	0	0
04. 外祖母	6	0.3	1	0.1
05. 父	352	18.3	337	17.0
06. 母	463	24.1	433	21.9
07. 夫	645	33.5	644	32.5
08. 妻	748	38.9	721	36.4
09. 已婚兄*	49	2.5	61	3.1
10. 未婚兄*	77	4.0	66	3.3
11. 配偶已婚兄*	10	0.5	9	0.5
12. 配偶未婚兄*	4	0.2	10	0.5
13. 已婚姊*	17	0.9	17	0.9
14. 未婚姊*	51	2.7	57	2.8
15. 配偶已婚姊*	3	0.2	3	0.2
16. 配偶未婚姊*	5	0.3	1	0.1
17. 已婚弟*	32	1.7	20	1.0
18. 未婚弟*	174	9.0	158	8.0
19. 配偶已婚弟*	13	0.7	5	0.3
20. 配偶未婚弟*	30	1.6	10	0.5
21. 已婚妹*	16	0.8	9	0.5
22. 未婚妹*	133	6.9	110	5.6
23. 配偶已婚妹*	3	0.2	4	0.2
24. 配偶未婚妹*	13	0.7	21	1.1
25. 已婚子*	222	11.5	267	13.5
26. 未婚子*	1437	74.7	1306	66.0
27. 已婚女*	63	3.3	29	1.5
28. 未婚女*	1210	42.1	1137	57.5
29. 孫*	245	62.9	294	14.9
30. 孫女*	113	5.9	230	11.6
31. 外孫*	21	1.1	28	1.4
32. 公公	96	5.0	75	3.8

類 別	三期二次 1996		四期二次 2001	
	次數	百分比	次數	百分比
33. 婆婆	143	7.4	111	5.6
34. 媳婦*	194	10.1	235	11.9
35. 外孫女*	12	0.6	14	0.7
36. 岳父	2	0.1	0	0
37. 岳母	4	0.2	5	0.3
38. 女婿*	7	0.4	7	0.4
39. 姪*	167	8.7	173	8.7
40. 甥*	25	1.3	43	2.2
41. 伯叔*	7	0.4	8	0.4
42. 伯叔母*	4	0.2	2	0.1
43. 嫂*	47	2.4	59	3.0
44. 舅父*	1	0.1	0	0
45. 舅母*	0	0	0	0
46. 姊夫*	3	0.2	3	0.2
47. 姑父*	0	0	0	0
48. 姑母*	1	0.1	0	0
49. 弟媳*	37	1.9	20	1.0
50. 姨丈*	1	0.1	1	0.1
51. 姨母*	2	0.1	2	0.1
52. 妹夫*	1	0.1	2	0.1
53. 朋友*	10	0.5	10	0.5
54. 其它親戚*	33	1.7	22	1.1
55. 機構*	---	---	0	0
56. 同居伴侶	---	---	7	0.4
57. 其它*	28	1.5	25	1.2
樣本數	1924		1979	

註：變數名稱 d1a01a（四期二次 2001）所指為 d 大題 1a 題，01（表第 1 位同住者）的 a 題項。依此類推，則 d1a11a 為第 11 位同住者。

*表示此類家戶成員在同一戶中有可能出現一位以上。此百分比為加總此類家戶成員個數除以總樣本數（1924、1979），與一般百分比意義不同。例：三期二次的未婚子百分比數值為 74.7，表示平均每位受訪者家中有 0.747 位未婚子同住。

二期二次：家中一起吃、住的成員

類 別		家中一起吃的成員		家中一起住的成員	
卡號	欄位	3	14-62	4	14-62
題號	變數名稱	21	v21.1-v21.49	22	v22.1-v22.49
		次數	百分比	次數	百分比
01.	祖父	19	0.8	19	0.8
02.	祖母	59	2.4	60	2.4
03.	外祖父	5	0.2	1	0.1
04.	外祖母	7	0.3	5	0.2
05.	父	510	20.5	509	20.5
06.	母	653	26.2	656	26.4
07.	夫	964	38.7	959	38.5
08.	妻	875	35	861	34.6
09.	兄	169	6.8	169	6.8
10.	姊	76	3.1	72	2.9
11.	弟	240	9.6	235	9.4
12.	妹	166	6.7	160	6.4
13.	夫之兄	24	1.0	28	1.1
14.	夫之姊	9	0.4	11	0.4
15.	夫之弟	42	1.7	41	1.6
16.	夫之妹	23	0.9	24	1.0
17.	妻之兄	20	0.6	15	0.6
18.	妻之姊	15	0.6	10	0.4
19.	妻之弟	4	0.2	6	0.2
20.	妻之妹	3	0.1	4	0.2
21.	子	1505	60.5	1505	60.5
22.	女	1247	50.1	1249	50.2
23.	孫	139	5.6	136	5.5
24.	孫女	88	3.5	83	3.3
25.	外孫	31	1.2	37	1.5
26.	公公	140	5.6	134	5.4
27.	婆婆	205	8.2	186	7.5
28.	媳婦	134	5.4	129	5.2
29.	外孫女	25	1.0	23	0.9
30.	岳父	7	0.3	8	0.3
31.	岳母	9	0.4	10	0.4
32.	女婿	9	0.4	10	0.4
33.	姪	123	4.9	135	5.4

類 別	家中一起吃的成員		家中一起住的成員	
	次數	百分比	次數	百分比
34. 伯叔	5	0.2	8	0.3
35. 伯叔母	3	0.1	7	0.3
36. 嫂	73	2.9	71	2.9
37. 甥	32	1.3	36	1.4
38. 舅父	1	0.1	1	0.1
39. 舅母	2	0.1	1	0.1
40. 姊夫	4	0.2	9	0.4
41. 姑父	1	0.1	1	0.1
42. 姑母	1	0.1	3	0.1
43. 弟媳	28	1.1	29	1.2
44. 姨丈	1	0.1	1	0.1
45. 姨母	2	0.1	2	0.1
46. 妹夫	7	0.3	5	0.2
47. 朋友	9	0.4	9	0.3
48. 其它親戚	25	1.0	25	1.0
49. 其它	43	1.7	34	1.4
樣本數	2488		2488	

註：四期二次、三期二次與二期二次資料差異：

- a.二期二次列出家戶成員稱謂讓受訪者複選，並且在選項後附註人數（如：5.兒子___人）。四期二次、三期二次問題則採開放式，讓受訪者自由回答。三期二次最多詢問 20 位；四期二次最多詢問 11 位。
- b.二期二次問卷次數表列出的數據只統計勾選「兒子」選項的人數。對於後面的數目並未統計。四期二次與三期二次則加總家戶成員，統計出實際住在家中的人數。打*號為在家戶中可能出現一位以上者，其意義為「一戶中出現此關係者的平均人數」，因此無法與二期二次資料相比。

B2.包括住在一起和暫時因讀書、當兵或工作等而暫時住在別的地方的家人

b.性別

類 別	五期二次 2006		六期二次 2011	
卡號 欄位	1-3	48,58,68,11,21,31,41,51,61,71,11,21		
題號 變數名稱	B2	b21b-b212b	B2	b21b-b212b
	次數	百分比	次數	百分比
01. 男	3574	51.0	3556	49.8
02. 女	3440	49.0	3582	50.2
98. 拒答	4	0.0	0	0
樣本數	2102		2135	

B2.包括住在一起和暫時因讀書、當兵或工作等而暫時住在別的地方的家人

c.年齡

類 別	五期二次 2006		六期二次 2011	
卡號 欄位	1-3	49-50,59-60,69-70,12-13,22-23,32-33,42-43,52-53,62-63,72-7312-13,22-23		
題號 變數名稱	B2	b21c-b212c	B2	b21c-b212c
	次數	百分比	次數	百分比
01. 0-9 歲	854	40.6	740	36.8
02. 10-19 歲	1148	54.6	1071	53.3
03. 20-29 歲	1285	61.1	1055	52.5
04. 30-39 歲	902	42.9	1091	54.3
05. 40-49 歲	859	40.9	865	43.0
06. 50-59 歲	919	43.7	985	49.0
07. 60-69 歲	457	21.7	592	29.5
08. 70-79 歲	347	16.5	303	15.1
09. 80 歲及以上	169	8.0	196	9.8
97. 不知道	77	3.7	226	11.2
98. 拒答	10	0.5	14	0.7
樣本數	2102		2135	

B2.包括住在一起和暫時因讀書、當兵或工作等而暫時住在別的地方的家人

d.婚姻狀況

類 別	三期二次 1996		四期二次 2001		五期二次 2006		六期二次 2011	
卡號 欄位	3-5	64,72,13,21, 29,37,45,53, 61,69,77,13	2-3	30,35,40,45, 50,55,60,65, 70,75,10	1-3	51,61,71,14,24, 34,44,54,64,74, 14,24		
題號 變數名稱	H1a	h1a1.5-h1a20.5	D1a	d1a01b-d1a11b	B2	b21d-b212d	B2	b21d-b212d
	次數	百分比	次數	百分比	次數	百分比	次數	百分比
01. 單身從未結婚*	1979	38.16	3711	54.03	3512	50.0	3375	167.9
02. 已婚	2908	56.07	3150	45.87	3087	44.0	3350	166.7
03. 離婚	27	0.52	---	---	95	1.4	96	4.8
04. 喪偶	265	5.11	---	---	287	4.1	267	13.3
05. 分居	---	---	---	---	16	0.2	13	.6
06. 同居	---	---	---	---	17	0.2	33	1.6
97. 不知道	2	0.04	1	0.01	0	0	0	0
98. 拒答	5	0.10	6	0.09	4	0.0	4	0.2
樣本數	1924		1979		2102		2135	

註：*三期二次原選項為「未婚」，四期二次原為「從未結過婚」。

三期二次執行報告書中，此題數據有誤。

B2.包括住在一起和暫時因讀書、當兵或工作等而暫時住在別的地方的家人

e.有沒有在工作

類 別	五期二次 2006		六期二次 2011	
卡號 欄位	1-3	55,65,75,18, 28,38,48,58, 68,78,18,28		
題號 變數名稱	B2	b21g-b212g	B2	b21e-b212e
	次數	百分比	次數	百分比
01. 有	3118	44.4	3363	47.1
02. 沒有	3896	55.5	3762	52.7
97. 不知道	0	0	5	0.1
98. 拒答	4	0.0	8	0.1
樣本數	2102		2135	

三期二次、四期二次

包括住在一起和暫時因讀書、當兵或工作等而暫時住在別的地方的家人---有無工作收入或其它收入

類 別	三期二次 1996		四期二次 2001	
卡號 欄位	3-5	65,73,14,22, 30,38,46,54, 62,70,78,14	2-3	31,36,41,46, 51,56,61,66, 71,76,11
題號 變數名稱	H1a	h1a1.6-h1a20.6	D1a	d1a01c-d1a11c
	次數	百分比	次數	百分比
01. 有收入	2619	50.59	2555	37.2
02. 無收入	2548	49.22	4306	62.7
97. 不知道	8	0.15	1	0.01
98. 拒答	2	0.04	6	0.09
總 計	1924		1979	

註：三期二次執行報告書中，此題數據有誤。

B2. 包括住在一起和暫時因讀書、當兵或工作等而暫時住在別的地方的家人

f. 有沒有住在一起

類 別	五期二次 2006		六期二次 2011	
卡號 欄位	1-3	52,62,72,15,25,35,45,55,65,75,15,25		
題號 變數名稱	B2	b21e-b212e	B2	b21f-b212f
	次數	百分比	次數	百分比
01. 有	6576	93.6	6812	95.4
02. 沒有	438	6.3	326	4.6
98. 拒答	4	0.0	0	0
樣本數	2102		2135	

B3a. 請問您有多少兒女？

兒子_____位

類 別	五期二次 2006		六期二次 2011	
卡號 欄位	4	9-10		
題號 變數名稱	B5	b5a	B3a	b3a1
	次數	百分比	次數	百分比
00. 0 人	285	13.6	287	13.4
01. 1 人	605	28.8	625	29.3
02. 2 人	433	20.6	458	21.5
03. 3 人	159	7.6	136	6.4
04. 4 人	34	1.6	41	1.9
05. 5 人	6	0.3	8	0.4
06. 6 人	1	0.0	0	0
07. 7 人	0	0	1	0.0
08. 8 人	0	0	0	0
98. 拒答	1	0.0	1	0.0
99. 跳答、不適用	578	27.5	578	27.1
總 計	2102	100	2135	100

B3a. 請問您有多少兒女？

女兒_____位

類 別	五期二次 2006		六期二次 2011	
卡號 欄位	4	11-12		
題號 變數名稱	B5	b5b	B3a	b3a2
	次數	百分比	次數	百分比
00. 0 人	412	19.6	401	18.8
01. 1 人	586	27.9	619	29.0
02. 2 人	321	15.3	327	15.3
03. 3 人	134	6.4	147	6.9
04. 4 人	41	2.0	46	2.2
05. 5 人	19	0.9	12	0.6
06. 6 人	7	0.3	3	0.1
07. 7 人	2	0.1	1	0.0
08. 8 人	1	0.1	0	0
98. 拒答	1	0.0	1	0.0
99. 跳答、不適用	578	27.5	578	27.1
總 計	2102	100	2135	100

三期二次、四期二次

請問您目前兒女人數：兒子____人

類 別		三期二次 1996		四期二次 2001	
卡號	欄位	5	55-56	3	60-61
題號	變數名稱	H3	h3.1	D4	d4ms
已婚兒子		次數	百分比	次數	百分比
00. 0 人		1233	64.1	---	---
01. 1 人		172	8.9	173	8.7
02. 2 人		114	5.9	161	8.1
03. 3 人		46	2.4	80	4.0
04. 4 人		17	0.9	25	1.3
05. 5 人		2	0.1	5	0.3
06. 6 人		1	0.1	3	0.2
07. 7 人		0	0	1	0.1
98. 拒答		3	0.2	0	0
99. 無或跳答、 不適用*		336	17.5	1531	77.3
總 計		1924	100	1979	100

註：三期二次將此選項分為「0 個」與「不適用」兩類；

四期二次則只歸為「無或跳答、不適用」。下表同。

女兒____人

類 別		三期二次 1996		四期二次 2001	
卡號	欄位	5	59-60	3	64-65
題號	變數名稱	H3	h3.3	D4	d4md
已婚女兒		次數	百分比	次數	百分比
00. 0 人		1203	62.5	---	---
01. 1 人		180	9.4	210	10.6
02. 2 人		111	5.8	138	7.0
03. 3 人		52	2.7	95	4.8
04. 4 人		19	1.0	29	1.5
05. 5 人		18	0.9	15	0.7
06. 6 人		2	0.1	9	0.4
07. 7 人		1	0.1	1	0.1
98. 拒答		2	0.1	0	0
99. 無或跳答、 不適用		336	17.5	1482	74.9
總 計		1924	100	1979	100

類 別		三期二次 1996		四期二次 2001	
卡號	欄位	5	57-58	3	62-63
題號	變數名稱	H3	h3.2	D4	d4ss
未婚兒子		次數	百分比	次數	百分比
00. 0 人		502	26.1	---	---
01. 1 人		637	33.1	636	32.1
02. 2 人		371	19.3	324	16.4
03. 3 人		72	3.7	52	2.6
04. 4 人		7	0.4	6	0.3
05. 5 人		1	0.1	0	0
98. 拒答		1	0.1	0	0
99. 無或跳答、 不適用*		333	17.3	961	48.6
總 計		1924	100	1979	100

類 別		三期二次 1996		四期二次 2001	
卡號	欄位	5	61-62	3	66-67
題號	變數名稱	H3	h3.4	D4	d4sd
未婚女兒		次數	百分比	次數	百分比
00. 0 人		663	34.5	---	---
01. 1 人		587	30.5	542	27.4
02. 2 人		249	12.9	215	10.9
03. 3 人		69	3.6	72	3.6
04. 4 人		20	1.0	14	0.7
05. 5 人		2	0.1	2	0.1
07. 7 人		0	0	1	0.1
99. 無或跳答、 不適用		334	17.4	1133	57.2
總 計		1924	100	1979	100

B3b. 請問您有沒有 3 歲(含)以上的子女？

類 別		六期二次 2011	
卡號	欄位		
題號	變數名稱	B3b	b3b
		次數	百分比
01. 有		1426	66.8
02. 沒有		40	1.9
99. 不適用		669	31.3
總 計		2135	100

B3c. 請問您有沒有 18 歲(含)以上的子女？

類 別		六期二次 2011	
卡號	欄位		
題號	變數名稱	B3c	b3c
		次數	百分比
01. 有		1067	50.0
02. 沒有		399	18.7
99. 不適用		669	31.3
總 計		2135	100

B4. 如果您現在有不住在一起的兒女，請告訴我們有關他們的情形：**a.與受訪者的關係**

類 別		五期二次 2006		六期二次 2011	
卡號	欄位	4 ^{13-14,25-26, 37-38,49-50, 61-62}			
題號	變數名稱	B6	b61a-b65a	B4	b41a-b45a
		次數	百分比	次數	百分比
01. 長子		305	14.5	366	20.4
02. 次子		237	11.3	257	14.3
03. 三子		87	4.1	95	5.3
04. 四子		22	1.0	34	1.9
05. 五子		2	0.1	4	0.2
06. 長女		474	22.6	573	31.9
07. 次女		256	12.2	286	15.9
08. 三女		131	6.2	128	7.1
09. 四女		45	2.1	39	2.2
10. 五女		13	0.6	5	0.3
11. 其他		7	0.3	4	0.2
98. 拒答		10	0.5	6	0.3
樣本數		2102		2135	

三期二次、四期二次：不同住子女情形----與受訪者之關係

類 別		三期二次 1996		四期二次 2001	
卡號	欄位	5-6,11	64-65,71-72, 7-8,14-15,21-22, 28-29,32-33	4	8-9,17-18,26-27, 35-36,44-45, 53-54
題號	變數名稱	H3b	h3b1.1-h3b7.1	D4b	d4b1a-d4b6a
		次數	百分比	次數	百分比
01.	已婚子	399	20.7	614	31.0
02.	未婚子	156	8.1	152	7.7
03.	已婚女	676	35.1	953	48.2
04.	未婚女	88	4.6	124	6.3
樣本數		1924		1979	

註：未同住子女在同一戶中有可能出現一位以上，此處的百分比為加總此類未同住子女個數除以總樣本數（1924、1979），與一般百分比意義不同。以下未同住子女各表同。例如：四期二次未同住已婚子百分比數值為 31.0，表示平均每位受訪者有 0.31 位未同住的已婚子。

三期二次執行報告書中，此題數據有誤。

三期二次、四期二次：不同住子女情形----排行

類 別		三期二次 1996		四期二次 2001	
卡號	欄位	5-6,11	66,73,9,16, 23,30,34	4	10-11,19-20,28-29, 37-38,46-47,55-56
題號	變數名稱	H3b	h3b1.2-h3b7.2	D4b	d4b1b,d4b2b,d4b3b,d 4b4b,d4b5b,d4b6b
		次數	百分比	次數	百分比
01.	長子	301	15.6	356	18.0
02.	次子	---	---	250	12.6
03.	三子	---	---	125	6.3
04.	四子	---	---	34	1.7
05.	五子	---	---	11	0.6
06.	六子	---	---	3	0.2
07.	七子	---	---	2	0.1
08.	幼子	171	8.9	---	---
09.	其它子	130	6.8	---	---
10.	長女	357	18.6	510	25.8
11.	次女	---	---	300	15.2
12.	三女	---	---	156	7.9
13.	四女	---	---	68	3.4
14.	五女	---	---	20	1.0
15.	六女	---	---	6	0.3
16.	七女	---	---	2	0.1
17.	幼女	167	8.7	---	---
18.	其它女	191	9.9	---	---
樣本數		1924		1979	

註：三期二次執行報告書中，此題數據有誤。

B4. 如果您現在有不住在一起的兒女，請告訴我們有關他們的情形：

b.年齡

類 別		五期二次 2006		六期二次 2011	
卡號	欄位	4 15-16,27-28, 39-40,51-52,63-64			
題號	變數名稱	B6	b61b-b65b	B4	b41b-b45b
		次數	百分比	次數	百分比
01.	19 歲及以下	51	2.4	48	2.7
02.	20-29 歲	192	9.1	132	7.4
03.	30-39 歲	540	25.7	587	32.8
04.	40-49 歲	464	22.1	531	29.6
05.	50-59 歲	234	11.1	313	17.5
06.	60-69 歲	25	1.2	74	4.1
07.	70 歲及以上	4	0.2	4	0.2
97.	不知道	61	2.9	98	5.5
98.	拒答	18	0.9	4	0.2
樣本數		2101		2135	

B4. 如果您現在有不住在一起的兒女，請告訴我們有關他們的情形：

c.婚姻

類 別		五期二次 2006		六期二次 2011	
卡號	欄位	4 17,29,41,53,65			
題號	變數名稱	B6	b61c-b65c	B4	b41c-b45c
		次數	百分比	次數	百分比
01.	單身從未婚	265	12.7	285	15.9
02.	已婚	1278	60.8	1434	80.1
03.	離婚	24	1.1	45	2.5
04.	喪偶	6	0.3	12	0.7
05.	分居	0	0	0	0
06.	同居	3	0.1	7	0.4
97.	不知道	0	0	7	0.4
98.	拒答	10	0.5	1	0.1
樣本數		2102		2135	

四期二次：不同住子女情形-----婚姻狀況

類 別		四期二次 2001	
卡號	欄位	4	16,25,34,43,52,61
題號	變數名稱	D4b	d4b1e,d4b2e,d4b3e, d4b4e,d4b5e,d4b6e
		次數	百分比
01.	已婚	1566	79.1
02.	從未結過婚	275	13.9
97.	不知道	2	0.1
樣本數		1979	

B4. 如果您現在有不住在一起的兒女，請告訴我們有關他們的情形：**d.有沒有在工作**

類 別		五期二次 2006		六期二次 2011	
卡號	欄位	4 18,30,42,54,66			
題號	變數名稱	B6	b61d-b65d	B4	b41d-b45d
		次數	百分比	次數	百分比
01.	有	1156	55.0	1286	71.8
02.	沒有	407	19.4	480	26.8
97.	不知道	16	0.8	23	1.3
98.	拒答	10	0.5	2	0.1
樣本數		2102		2135	

B4. 如果您現在有不住在一起的兒女，請告訴我們有關他們的情形：**e.住多遠**

類 別		五期二次 2006		六期二次 2011	
卡號	欄位	4	19-20,31-32, 43-44,55-56, 67-68		
題號	變數名稱	B6	b61e-b65e	B4	b41e-b45e
		次數	百分比	次數	百分比
01.	隔壁、同棟樓、同鄰巷	56	2.7	79	4.4
02.	走路 15 分鐘內到達	139	6.6	165	9.2
03.	車程 30 分鐘以內	425	20.2	520	29.0
04.	車程 30 分鐘～1 小時以內	226	10.8	299	16.7
05.	車程 1 小時～3 小時以內	347	16.5	355	19.8
06.	車程 3 小時以上	368	17.5	353	19.7
97.	不知道	17	0.8	15	0.8
98.	拒答	11	0.5	5	0.3
樣本數		2102		2135	

三期二次、四期二次：不同住子女情形---住得多遠

類 別		三期二次 1996		四期二次 2001	
卡號	欄位	5-6,11	67-68,74-75, 10-11,17-18	4	12-13,21-22,30-31, 39-40,48-49,57-58
題號	變數名稱	H3b	h3b1.3-h3b7.3	D4b	d4b1c,d4b2c,d4b3c, d4b4c,d4b5c,d4b6c
		次數	百分比	次數	百分比
01.	附近	225	11.7	---	---
02.	隔壁、同棟樓、同鄰巷	---	---	78	3.9
03.	走路 15 分可到	---	---	121	6.1
04.	車程 30 分可到	247	12.8	502	25.4
05.	車程 0.5-1 小時	196	10.2	293	14.8
06.	車程 1 小時以上	---	---	785	40.0
07.	車程 1-2 小時	151	7.8	---	---
08.	車程 2 小時以上	419	21.8	---	---
09.	國外	62	3.2	54	2.7
97.	不知道	4	0.2	10	0.5
樣本數		1924		1979	

註：三期二次執行報告書中，此題數據有誤。

B4. 如果您現在有不住在一起的兒女，請告訴我們有關他們的情形：
f.多久見面一次

類 別		五期二次 2006		六期二次 2011	
卡號	欄位	4	21-22,33-34,45- 46,57-58,69-70		
題號	變數名稱	B6	b61f-b65f	B4	b41f-b45f
		次數	百分比	次數	百分比
01.	幾乎每天	200	10.0	219	12.2
02.	一週數次	182	8.7	208	11.6
03.	約一週一次	313	14.9	350	19.5
04.	約一月一次	311	14.8	381	21.3
05.	一年數次	415	19.7	432	24.1
06.	約一年一次	90	4.3	125	7.0
07.	一年少於一次	60	2.9	66	3.7
97.	不知道	7	0.3	4	0.2
98.	拒答	11	0.5	6	0.3
樣本數		2102		2135	

B4. 如果您現在有不住在一起的兒女，請告訴我們有關他們的情形：**g.其他聯絡方式**

類 別		五期二次 2006		六期二次 2011	
卡號	欄位	4	23-24,35-36,47-48,59-60,71-72		
題號	變數名稱	B6	b61g-b65g	B4	b41g-b45g
		次數	百分比	次數	百分比
01.	幾乎每天	178	8.5	180	10.1
02.	一週數次	403	19.2	488	27.2
03.	約一週一次	331	15.8	404	22.6
04.	約一月一次	283	13.5	348	19.4
05.	一年數次	249	11.8	243	13.6
06.	約一年一次	30	1.4	19	1.1
07.	一年少於一次	97	4.6	85	4.7
97.	不知道	7	0.3	15	0.8
98.	拒答	11	0.5	9	0.5
樣本數		2102		2135	

三期二次、四期二次：不同住子女情形----多久聯絡一次

類 別		三期二次 1996		四期二次 2001	
卡號	欄位	5-6	69-70,76-77,12-13,19-20,26-27,33-34,37-38	4	14-15,23-24,32-33,41-42,50-51,59-60
題號	變數名稱	H3b	h3b1.4-h3b7.4	D4b	d4b1d,d4b2d,d4b3d,d4b4d,d4b5d,d4b6d
		次數	百分比	次數	百分比
01.	幾乎每天	282	14.7	299	15.1
02.	每週 3-4 次	---	---	266	13.4
03.	每週 1-2 次	508	26.4	516	26.1
04.	每月 1-2 次	292	15.2	443	22.4
05.	一年 6-10 次	63	3.3	146	7.4
06.	一年 3-5 次	65	3.4	67	3.4
07.	一年 1-2 次	81	4.2	87	4.4
08.	無聯絡	---	---	16	0.8
97.	不知道	1	0.1	3	0.2
樣本數		1924		1979	

註：三期二次執行報告書中，此題數據有誤。

B5. 如果您父母或您配偶（或同居伴侶）父母現在不跟您住在一起，請問他們現在的情況如何：

a. 健在與否

類 別		五期二次 2006		六期二次 2011		五期二次 2006		六期二次 2011	
題目		父親		父親		母親		母親	
卡號	欄位	5	9			5	21		
題號	變數名稱	B7	b71a	B5	b51a	B7	b72a	B5	b52a
		次數	百分比	次數	百分比	次數	百分比	次數	百分比
01. 健在		535	25.5	452	21.2	713	33.9	645	30.2
02. 已過世		1039	49.4	1144	53.6	737	35.1	844	39.5
97. 不知道		6	0.3	4	0.2	3	0.1	6	0.3
98. 拒答		0	0	0	0	0	0	0	0
99. 同住或不適用		522	24.8	535	25.1	649	30.9	640	30.0
總 計		2102	100	2135	100	2102	100	2135	100

類 別		五期二次 2006		六期二次 2011		五期二次 2006		六期二次 2011	
題目		配偶父親		配偶父親		配偶母親		配偶母親	
卡號	欄位	5	33			5	45		
題號	變數名稱	B7	b73a	B5	b53a	B7	b74a	B5	b54a
		次數	百分比	次數	百分比	次數	百分比	次數	百分比
01. 健在		441	21.0	407	19.1	642	30.5	555	26.0
02. 已過世		923	43.9	990	46.4	684	32.5	795	37.2
97. 不知道		3	0.1	3	0.1	3	0.1	4	0.2
98. 拒答		0	0	1	0.0	0	0	0	0
99. 同住或不適用		735	35.0	734	34.4	773	36.8	781	36.6
總 計		2102	100	2135	100	2102	100	2135	100

三期二次、四期二次：如有不同住父母或配偶，請問他們住哪裡？你和他們之間連絡的情形如何？---存歿

類 別		四期二次 2001									
題目		受訪者父親		受訪者母親		受訪者配偶 父親		受訪者配偶 母親		不同住配偶	
卡號	欄位	3	13	3	20	3	27	3	34	3	41
題號	變數名稱	D2	d2a1	D2	d2b1	D2	d2c1	D2	d2d1	D2	d2e1
		次數	百分比	次數	百分比	次數	百分比	次數	百分比	次數	百分比
01.	存	637	32.2	792	40.0	586	29.6	763	38.6	31	1.5
02.	歿	997	50.4	760	38.4	889	44.9	683	34.5	1	0.1
97.	不知道	3	0.2	1	0.1	10	0.5	8	0.4	4	0.2
98.	拒答	0	0	0	0	2	0.1	2	0.1	1	0.1
99.	跳答、不適用	342	17.3	426	21.5	492	24.9	523	26.4	1942	98.1
總 計		1979	100	1979	100	1979	100	1979	100	1979	100

類 別		三期二次 1996									
題目		男方父親		男方母親		女方父親		女方母親		不同住配偶	
卡號	欄位	5	15	5	23	5	31	5	39	5	47
題號	變數名稱	H2	h21.1	H2	h22.1	H2	h23.1	H2	h24.1	H2	h25.1
		次數	百分比	次數	百分比	次數	百分比	次數	百分比	次數	百分比
01.	同住	330	17.2	451	23.4	114	5.9	155	8.1	1409	73.2
02.	不同住	456	23.7	617	32.1	772	40.1	1020	53.0	39	2.0
03.	歿	967	50.3	683	35.5	810	42.1	520	27.0	92	4.8
96.	未答	0	0	0	0	1	0.1	1	0.1	0	0
97.	不知道	5	0.3	7	0.4	6	0.3	7	0.4	0	0
98.	拒答	2	0.1	1	0.1	0	0	1	0.1	1	0.1
99.	不適用	164	8.5	165	8.6	221	11.5	220	11.4	383	19.9
總 計		1924	100	1924	100	1924	100	1924	100	1924	100

B5. 如果您父母或您配偶（或同居伴侶）父母現在不跟您住在一起，請問他們現在的情況如何：

b.年齡

類 別		五期二次 2006		六期二次 2011		五期二次 2006		六期二次 2011	
題目		父親		父親		母親		母親	
卡號	欄位	5	10-11			5	22-23		
題號	變數名稱	B7	b71b	B5	b51b	B7	b72b	B5	b52b
		次數	百分比	次數	百分比	次數	百分比	次數	百分比
01.	30-39 歲	1	0.0	2	0.1	1	0.0	3	0.1
02.	40-49 歲	17	0.8	12	0.6	26	1.2	22	1.0
03.	50-59 歲	89	4.2	72	3.4	148	7.0	104	4.9
04.	60-69 歲	160	7.6	111	5.2	218	10.4	152	7.1
05.	70-79 歲	186	8.8	135	6.3	186	8.8	174	8.1
06.	80 歲及以上	78	3.7	103	4.8	125	5.9	166	7.8
97.	不知道	10	0.5	16	0.7	12	0.6	24	1.1
98.	拒答	0	0	1	0.0	0	0	0	0
99.	同住或不適用	1561	74.3	1683	78.8	1386	65.9	1490	69.8
總 計		2102	100	2135	100	2102	100	2135	100

類 別		五期二次 2006		六期二次 2011		五期二次 2006		六期二次 2011	
題目		配偶父親		配偶父親		配偶母親		配偶母親	
卡號	欄位	5	34-35			5	46-47		
題號	變數名稱	B7	b73b	B5	b53b	B7	b74b	B5	b54b
		次數	百分比	次數	百分比	次數	百分比	次數	百分比
01.	30-39 歲	0	0	0	0	0	0	0	0
02.	40-49 歲	3	0.1	4	0.2	17	0.8	8	0.4
03.	50-59 歲	69	3.3	34	1.6	110	5.2	60	2.8
04.	60-69 歲	117	5.6	78	3.7	169	8.0	126	5.9
05.	70-79 歲	130	6.2	109	5.1	180	8.6	128	6.0
06.	80 歲及以上	75	3.6	101	4.7	111	5.3	119	5.6
97.	不知道	50	2.4	81	3.8	57	2.7	109	5.1
98.	拒答	0	0	0	0	1	0.0	5	0.2
99.	同住或不適用	1658	78.9	1728	80.9	1457	69.3	1580	74.0
總 計		2102	100	2135	100	2102	100	2135	100

B5. 如果您父母或您配偶(或同居伴侶)父母現在不跟您住在一起,請問他們現在的情況如何:**c.婚姻**

類 別		五期二次 2006		六期二次 2011		五期二次 2006		六期二次 2011	
題目		父親		父親		母親		母親	
卡號	欄位	5	12			5	24		
題號	變數名稱	B7	b71c	B5	b51c	B7	b72c	B5	b52c
		次數	百分比	次數	百分比	次數	百分比	次數	百分比
01. 未婚		0	0	0	0	0	0	0	0
02. 已婚		441	21.0	354	16.6	430	20.5	341	16.0
03. 離婚		26	1.2	19	0.9	17	0.8	23	1.1
04. 喪偶		60	2.9	61	2.9	254	12.1	271	12.7
05. 分居		8	0.4	6	0.3	12	0.6	4	0.2
06. 同居		0	0	6	0.3	0	0	5	0.2
97. 不知道		6	0.3	5	0.2	3	0.1	1	0.0
98. 拒答		0	0	1	0.0	0	0	0	0
99. 同住或不適用		1561	74.3	1683	78.8	1386	65.9	1490	69.8
總 計		2102	100	2135	100	2102	100	2135	100

類 別		五期二次 2006		六期二次 2011		五期二次 2006		六期二次 2011	
題目		配偶父親		配偶父親		配偶母親		配偶母親	
卡號	欄位	5	36			5	48		
題號	變數名稱	B7	b73c	B5	b53c	B7	b74c	B5	b54c
		次數	百分比	次數	百分比	次數	百分比	次數	百分比
01. 未婚		0	0	0	0	0	0	0	0
02. 已婚		352	16.7	320	15.0	356	16.9	330	15.5
03. 離婚		11	0.5	11	0.5	9	0.4	12	0.6
04. 喪偶		69	3.3	69	3.2	266	12.7	207	9.7
05. 分居		5	0.2	4	0.2	7	0.3	4	0.2
06. 同居		4	0.2	3	0.1	3	0.1	1	0.0
97. 不知道		3	0.1	0	0	4	0.2	0	0
98. 拒答		0	0	0	0	0	0	1	0.0
99. 同住或不適用		1658	78.9	1728	80.9	1457	69.3	1580	74.0
總 計		2102	100	2135	100	2102	100	2135	100

B5. 如果您父母或您配偶（或同居伴侶）父母現在不跟您住在一起，請問他們現在的情況如何：

d.住多遠

類 別		五期二次 2006		六期二次 2011		五期二次 2006		六期二次 2011	
題目		父親		父親		母親		母親	
卡號	欄位	5	13-14			5	25-26		
題號	變數名稱	B7	b71d	B5	b51d	B7	b72d	B5	b52d
		次數	百分比	次數	百分比	次數	百分比	次數	百分比
01.	隔壁、同棟樓、同鄰巷	27	1.3	26	1.2	41	2.0	31	1.5
02.	走路 15 分鐘內到達	56	2.7	63	3.0	78	3.7	84	3.9
03.	車程 30 分鐘中以內	147	7.0	119	5.6	205	9.8	194	9.1
04.	車程 30 分鐘～1 小時以內	96	4.6	88	4.1	139	6.6	117	5.5
05.	車程 1 小時～3 小時以內	105	5.0	79	3.7	124	5.9	117	5.5
06.	車程 3 小時以上	100	4.8	73	3.4	122	5.8	99	4.6
97.	不知道	10	0.5	4	0.2	7	0.3	3	0.1
98.	拒答	0	0	0	0	0	0	0	0
99.	同住或不適用	1561	74.3	1683	78.8	1386	65.9	1490	69.8
總 計		2102	100	2135	100	2102	100	2135	100

類 別		五期二次 2006		六期二次 2011		五期二次 2006		六期二次 2011	
題目		配偶父親		配偶父親		配偶母親		配偶母親	
卡號	欄位	5	37-38			5	49-50		
題號	變數名稱	B7	b73d	B5	b53d	B7	b74d	B5	b54d
		次數	百分比	次數	百分比	次數	百分比	次數	百分比
01.	隔壁、同棟樓、同鄰巷	19	0.9	17	0.8	28	1.3	30	1.4
02.	走路 15 分鐘內到達	45	2.1	50	2.3	81	3.9	61	2.9
03.	車程 30 分鐘中以內	130	6.2	114	5.3	198	9.4	165	7.7
04.	車程 30 分鐘～1 小時以內	77	3.7	69	3.2	96	4.6	103	4.8
05.	車程 1 小時～3 小時以內	68	3.2	76	3.6	99	4.7	96	4.5
06.	車程 3 小時以上	101	4.8	80	3.7	139	6.6	99	4.6
97.	不知道	4	0.2	1	0.0	4	0.2	0	0
98.	拒答	0	0	0	0	0	0	1	0.0
99.	同住或不適用	1658	78.9	1728	80.9	1457	69.3	1580	74.0
總 計		2102	100	2135	100	2102	100	2135	100

三期二次、四期二次：如有不同住父母或配偶，請問他們住哪裡？你和他們之間連絡的情形如何？---住得多遠

類 別		四期二次 2001									
題目		受訪者父親		受訪者母親		受訪者配偶 父親		受訪者配偶 母親		不同住配偶	
卡號	欄位	3	14-15	3	21-22	3	28-29	3	35-36	3	42-43
題號	變數名稱	D2	d2a2	D2	d2b2	D2	d2c2	D2	d2d2	D2	d2e2
		次數	百分比	次數	百分比	次數	百分比	次數	百分比	次數	百分比
01.	隔壁、同棟樓	54	2.7	77	3.9	49	2.5	56	2.8	1	0.1
02.	走路 15 分可到	74	3.7	93	4.7	78	3.9	97	4.9	0	0
03.	車程 30 分可到	210	10.6	262	13.2	157	7.9	207	10.5	7	0.4
04.	車程 0.5-1 小時	88	4.4	98	4.7	90	4.5	124	6.3	6	0.3
05.	車程 1 小時以上	197	10.0	251	12.7	190	9.6	259	13.1	9	0.5
06.	國外	12	0.6	10	0.5	22	1.1	20	1.0	6	0.3
97.	不知道	5	0.3	2	0.1	10	0.5	8	0.4	5	0.3
98.	拒答	0	0	0	0	2	0.1	2	0.1	1	0.1
99.	跳答、不適用	1339	67.7	1186	59.9	1381	69.8	1206	60.9	1944	98.2
總 計		1979	100	1979	100	1979	100	1979	100	1979	100

類 別		三期二次 1996									
題目		男方父親		男方母親		女方父親		女方母親		不同住配偶	
卡號	欄位	5	17-18	5	25-26	5	33-34	5	41-42	5	49-50
題號	變數名稱	H2	h21.3	H2	h22.3	H2	h23.3	H2	h24.3	H2	h25.3
		次數	百分比	次數	百分比	次數	百分比	次數	百分比	次數	百分比
01.	附近	169	8.8	219	11.4	192	10.0	268	13.9	4	0.2
02.	車程 30 分可到	86	4.5	116	6.0	182	9.5	245	12.7	3	0.2
03.	車程 0.5-1 小時	53	2.8	74	3.8	145	7.5	179	9.3	4	0.2
04.	車程 1-2 小時	43	2.2	63	3.3	75	3.9	98	5.1	4	0.2
05.	車程 2 小時以上	102	5.3	137	7.1	172	8.9	220	11.4	17	0.9
06.	國外	4	0.2	10	0.5	9	0.5	17	0.9	4	0.2
96.	未答	0	0	0	0	2	0.1	2	0.1	0	0
97.	不知道	5	0.3	8	0.4	5	0.3	6	0.3	3	0.2
98.	拒答	2	0.1	1	0.1	0	0	0	0	0	0
99.	不適用	1460	75.9	1296	67.4	1142	59.4	889	46.2	1885	98.0
總 計		1924	100	1924	100	1924	100	1924	100	1924	100

B5. 如果您父母或您配偶（或同居伴侶）父母現在不跟您住在一起，請問他們現在的情況如何：

e.多久見面一次

類 別		五期二次 2006		六期二次 2011		五期二次 2006		六期二次 2011	
題目		父親		父親		母親		母親	
卡號	欄位	5	15-16			5	27-28		
題號	變數名稱	B7	b71e	B5	b51e	B7	b72e	B5	b52e
		次數	百分比	次數	百分比	次數	百分比	次數	百分比
01.	幾乎每天	88	4.2	67	3.1	124	5.9	95	4.4
02.	一週數次	51	2.4	44	2.1	79	3.8	83	3.9
03.	約一週一次	97	4.6	97	4.5	144	6.9	144	6.7
04.	約一月一次	133	6.3	113	5.3	167	7.9	163	7.6
05.	一年數次	124	5.9	85	4.0	158	7.5	113	5.3
06.	約一年一次	25	1.2	17	0.8	25	1.2	22	1.0
07.	一年少於一次	17	0.8	26	1.2	16	0.8	23	1.1
97.	不知道	6	0.3	3	0.1	3	0.1	1	0.0
98.	拒答	0	0	0	0	0	0	1	0.0
99.	同住或不適用	1561	74.3	1683	78.8	1386	65.9	1490	69.8
總 計		2102	100	2135	100	2102	100	2135	100

類 別		五期二次 2006		六期二次 2011		五期二次 2006		六期二次 2011	
題目		配偶父親		配偶父親		配偶母親		配偶母親	
卡號	欄位	5	39-40			5	51-52		
題號	變數名稱	B7	b73e	B5	b53e	B7	b74e	B5	b54e
		次數	百分比	次數	百分比	次數	百分比	次數	百分比
01.	幾乎每天	41	2.0	37	1.7	60	2.9	51	2.4
02.	一週數次	39	1.9	30	1.4	60	2.9	45	2.1
03.	約一週一次	70	3.3	70	3.3	123	5.9	103	4.8
04.	約一月一次	126	6.0	96	4.5	174	8.3	133	6.2
05.	一年數次	102	4.9	111	5.2	146	6.9	159	7.4
06.	約一年一次	30	1.4	30	1.4	39	1.9	30	1.4
07.	一年少於一次	34	1.6	32	1.5	41	2.0	31	1.5
97.	不知道	2	0.1	1	0.0	2	0.1	2	0.1
98.	拒答	0	0	0	0	0	0	1	0.0
99.	同住或不適用	1658	78.9	1728	80.9	1457	69.3	1580	74.0
總 計		2102	100	2135	100	2102	100	2135	100

B5. 如果您父母或您配偶（或同居伴侶）父母現在不跟您住在一起，請問他們現在的情況如何：
f.除了見面之外，多久聯絡一次(電話、書信或 e-mail 等)

類 別		五期二次 2006		六期二次 2011		五期二次 2006		六期二次 2011	
題目		父親		父親		母親		母親	
卡號	欄位	5	17-18			5	29-30		
題號	變數名稱	B7	b71f	B5	b51f	B7	b72f	B5	b52f
		次數	百分比	次數	百分比	次數	百分比	次數	百分比
01.	幾乎每天	65	3.1	59	2.8	93	4.4	94	4.4
02.	一週數次	129	6.1	74	3.5	187	8.9	148	6.9
03.	約一週一次	135	6.4	126	5.9	184	8.8	194	9.1
04.	約一月一次	92	4.4	74	3.5	111	5.3	91	4.3
05.	一年數次	65	3.1	59	2.8	71	3.4	62	2.9
06.	約一年一次	10	0.5	11	0.5	8	0.4	8	0.4
07.	一年少於一次	40	1.9	45	2.1	59	2.8	45	2.1
97.	不知道	5	0.2	3	0.1	3	0.1	1	0.0
98.	拒答	0	0	1	0.0	0	0	2	0.1
99.	同住或不適用	1561	74.3	1683	78.8	1386	65.9	1490	69.8
總 計		2102	100	2135	100	2102	100	2135	100

類 別		五期二次 2006		六期二次 2011		五期二次 2006		六期二次 2011	
題目		配偶父親		配偶父親		配偶母親		配偶母親	
卡號	欄位	5	41-42			5	53-54		
題號	變數名稱	B7	b73f	B5	b53f	B7	b74f	B5	b54f
		次數	百分比	次數	百分比	次數	百分比	次數	百分比
01.	幾乎每天	29	1.4	22	1.0	41	2.0	39	1.8
02.	一週數次	77	3.7	43	2.0	127	6.0	75	3.5
03.	約一週一次	82	3.9	86	4.0	131	6.2	123	5.8
04.	約一月一次	89	4.2	82	3.8	108	5.1	109	5.1
05.	一年數次	78	3.7	72	3.4	113	5.4	111	5.2
06.	約一年一次	15	0.7	24	1.1	23	1.1	12	0.6
07.	一年少於一次	72	3.4	74	3.5	100	4.8	83	3.9
97.	不知道	2	0.1	1	0.0	2	0.1	1	0.0
98.	拒答	0	0	3	0.1	0	0	2	0.1
99.	同住或不適用	1658	78.9	1728	80.9	1457	69.3	1580	74.0
總 計		2102	100	2135	100	2102	100	2135	100

三期二次、四期二次：如有不同住父母或配偶，請問他們住哪裡？你和他們之間連絡的情形如何？---多久聯絡一次

類 別		四期二次 2001									
題目		受訪者父親		受訪者母親		受訪者配偶 父親		受訪者配偶 母親		不同住配偶	
卡號	欄位	3	18-19	3	25-26	3	32-33	3	39-40	3	46-47
題號	變數名稱	D2	d2a4	D2	d2b4	D2	d2c4	D2	d2d4	D2	d2e4
		次數	百分比	次數	百分比	次數	百分比	次數	百分比	次數	百分比
01.	幾乎每天	180	9.1	256	12.9	142	7.2	178	9.0	7	0.4
02.	每週 3-4 次	97	4.9	122	6.2	85	4.3	104	5.3	2	0.1
03.	每週 1-2 次	195	9.9	244	12.3	167	8.4	226	11.4	2	0.1
04.	每月 1-2 次	114	5.8	129	6.5	132	6.7	169	8.5	11	0.6
05.	一年 6-10 次	18	0.9	19	1.0	23	1.2	32	1.6	1	0.1
06.	一年 3-5 次	10	0.5	8	0.4	19	1.0	28	1.4	1	0.1
07.	一年 1-2 次	17	0.9	13	0.7	16	0.8	22	1.1	0	0
08.	無聯絡	4	0.2	0	0	3	0.2	4	0.2	6	0.3
97.	不知道	5	0.3	2	0.1	10	0.5	8	0.4	4	0.2
98.	拒答	0	0	0	0	2	0.1	2	0.1	1	0.1
99.	跳答、不適用	1339	67.7	1186	59.9	1380	69.7	1206	60.9	1944	98.2
總 計		1979	100	1979	100	1979	100	1979	100	1979	100

類 別		三期二次 1996									
題目		男方父親		男方母親		女方父親		女方母親		不同住配偶	
卡號	欄位	5	21-22	5	29-30	5	37-38	5	45-46	5	53-54
題號	變數名稱	H2	h21.5	H2	h22.5	H2	h23.5	H2	h24.5	H2	h25.5
		次數	百分比	次數	百分比	次數	百分比	次數	百分比	次數	百分比
01.	幾乎每天	192	10.0	249	12.9	200	10.4	274	14.2	10	0.5
02.	每週 1-2 次	164	8.5	230	12.0	321	16.7	424	22.0	13	0.7
03.	每月 1-2 次	78	4.1	105	5.5	169	8.8	229	11.9	6	0.3
04.	一年 6-10 次	11	0.6	19	1.0	40	2.1	46	2.4	4	0.2
05.	一年 3-5 次	7	0.4	6	0.3	19	1.0	22	1.1	1	0.1
06.	一年 1-2 次	6	0.3	9	0.5	23	1.2	28	1.5	1	0.1
96.	未答	0	0	0	0	1	0.1	1	0.1	0	0
97.	不知道	4	0.2	6	0.3	9	0.5	9	0.5	3	0.2
98.	拒答	4	0.2	4	0.2	0	0	1	0.1	1	0.1
99.	不適用	1458	75.8	1296	67.4	1142	59.4	890	46.3	1885	98.0
總 計		1924	100	1924	100	1924	100	1924	100	1924	100

B5. 如果您父母或您配偶（或同居伴侶）父母現在不跟您住在一起，請問他們現在的情況如何：
g.現在大部分跟誰住（可複選）

類別		六期二次 2011							
題目		父親		母親		配偶父親		配偶母親	
卡號	欄位								
題號	變數名稱	B5 b51g_1-b51g_7		B5 b52g_1-b52g_7		B5 b53g_1-b53g_7		B5 b54g_1-b54g_7	
		次數	百分比	次數	百分比	次數	百分比	次數	百分比
01.	已婚兒子	144	6.7	241	11.3	133	6.2	214	10.0
02.	已婚女兒	8	0.4	26	1.2	16	0.7	32	1.5
03.	未婚子女	85	4.0	124	5.8	92	4.3	124	5.8
04.	配偶	299	14.0	295	13.8	272	12.7	274	12.8
05.	自己一人住	37	1.7	82	3.8	24	1.1	49	2.3
06.	住老人院等機構	10	0.5	25	1.2	5	0.2	8	0.4
07.	其他	42	2.0	46	2.2	35	1.6	40	1.9
97.	不知道	9	0.4	2	0.1	4	0.2	3	0.1
98.	拒答	0	0	0	0	0	0	1	0.0
99.	跳答、不適用	1683	78.8	1490	69.8	1728	80.9	1580	74.0
樣本數		2135		2135		2135		2135	

註：本題在五期二次、四期二次、三期二次皆為單選題。百分比都以樣本數 2135 當分母。

五期二次：如果您父母或您配偶父母現在不跟您住在一起，請問他們現在的情況如何？
現在大部分跟誰住

題目		父親		母親		配偶父親		配偶母親	
卡號	欄位	5	19-20	5	31-32	5	43-44	5	55-56
題號	變數名稱	B7	b71g	B7	b72g	B7	b73g	B7	b74g
		次數	百分比	次數	百分比	次數	百分比	次數	百分比
01.	已婚兒子	178	8.5	270	12.8	161	7.7	267	12.7
02.	已婚女兒	17	0.8	31	1.5	10	0.5	26	1.2
03.	未婚子女	83	3.9	121	5.8	75	3.6	97	4.6
04.	老伴	167	7.9	165	7.8	145	6.9	145	6.9
05.	自己一人住	46	2.2	66	3.1	23	1.1	63	3.0
06.	住養老院等機構	8	0.4	14	0.7	3	0.1	9	0.4
07.	其他	30	1.4	41	2.0	18	0.9	31	1.5
97.	不知道	12	0.6	8	0.4	9	0.4	7	0.3
98.	拒答	0	0	0	0	0	0	0	0
99.	跳答、不適用	1561	74.3	1386	65.9	1658	78.9	1457	69.3
總 計		2102	100	2102	100	2102	100	2102	100

四期二次：如有不同住父母或配偶，請問他們住哪裡？你和他們之間連絡的情形如何？
與誰同住

題目		受訪者父親		受訪者母親		受訪者配偶 父親		受訪者配偶 母親		不同住配偶	
卡號	欄位	3	16-17	3	23-24	3	30-31	3	37-38	3	44-45
題號	變數名稱	D2	d2a3	D2	d2b3	D2	d2c3	D2	d2d3	D2	d2e3
		次數	百分比	次數	百分比	次數	百分比	次數	百分比	次數	百分比
01.	與女兒、女婿	13	0.7	23	1.2	19	1.0	31	1.6	2	0.1
02.	與兒子、媳婦	266	13.4	375	18.9	252	12.7	362	18.3	4	0.2
03.	只與未婚子女	92	4.6	106	5.4	59	3.0	79	4.0	5	0.3
04.	只與配偶	184	9.3	183	9.2	198	10.0	200	10.1	---	---
05.	獨自居住	50	2.5	65	3.3	39	2.0	67	3.4	9	0.5
06.	與父母住	8	0.4	11	0.6	2	0.1	2	0.1	3	0.2
07.	住安、療養院	5	0.3	6	0.3	5	0.3	6	0.3	1	0.1
08.	其它	16	0.8	21	1.1	9	0.5	14	0.7	5	0.3
97.	不知道	6	0.3	3	0.2	13	0.7	10	0.5	5	0.3
98.	拒答	0	0	0	0	2	0.1	2	0.1	1	0.1
99.	跳答、不適用	1339	67.7	1186	59.9	1381	69.8	1206	60.9	1944	98.2
總 計		1979	100	1979	100	1979	100	1979	100	1979	100

三期二次：如有不同住父母或配偶，請問他們住哪裡？你和他們之間連絡的情形如何？

與誰同住

題目		男方父親		男方母親		女方父親		女方母親		不同住配偶	
卡號	欄位	5	19-20	5	27-28	5	35-36	5	43-44	5	51-52
題號	變數名稱	H2	h21.4	H2	h22.4	H2	h23.4	H2	h24.4	H2	h25.4
		次數	百分比	次數	百分比	次數	百分比	次數	百分比	次數	百分比
01.	與女兒、女婿	20	1.0	34	1.8	36	1.9	52	2.7	1	0.1
02.	與兒子、媳婦	212	11.0	312	16.2	434	22.6	616	32.0	4	0.2
03.	只與未婚子女	41	2.1	59	3.1	90	4.7	116	6.0	10	0.5
04.	只與配偶	94	4.9	96	5.0	124	6.4	123	6.4	2	0.1
05.	獨自居住	81	4.2	109	5.7	72	3.7	102	5.3	5	0.3
06.	與父母住	5	0.3	4	0.2	5	0.5	3	0.2	3	0.2
07.	住安、療養院	2	0.1	2	0.1	3	0.2	3	0.2	12	0.6
08.	其它	10	0.5	13	0.7	14	0.7	15	0.8	0	0
96.	未答	0	0	0	0	2	0.1	2	0.1	0	0
97.	不知道	5	0.3	8	0.4	6	0.3	7	0.3	3	0.2
98.	拒答	2	0.1	1	0.1	0	0	0	0	0	0
99.	不適用	1452	75.5	1286	66.8	1138	59.2	885	46.5	1884	97.9
總 計		1924	100	1924	100	1924	100	1924	100	1924	100

C.代間關係

C1. 過去一年來，請問您常不常提供自己父母以下的一些幫助？

(a)給他（們）錢/所費

類 別		五期二次 2006		六期二次 2011	
卡號	欄位	5	69		
題號	變數名稱	C2	c2a	C1a	c1a
		次數	百分比	次數	百分比
01.	很經常	223	10.6	183	8.6
02.	經常	235	11.2	211	9.9
03.	有時	426	20.3	321	15.0
04.	很少	248	11.8	263	12.3
05.	完全沒有	331	15.7	409	19.2
98.	拒答	1	0.0	2	0.1
99.	不適用	638	30.4	746	34.9
總 計		2102	100	2135	100

(b)幫他（們）料理家務（例如打掃、準備晚餐、買東西、代辦雜事）或照顧小孩或其他家人

類 別		五期二次 2006		六期二次 2011	
卡號	欄位	5	70		
題號	變數名稱	C2	c2b	C1b	c1b
		次數	百分比	次數	百分比
01.	很經常	158	7.5	120	5.6
02.	經常	289	13.7	276	12.9
03.	有時	493	23.5	433	20.3
04.	很少	271	12.9	281	13.2
05.	完全沒有	253	12.0	276	12.9
98.	拒答	0	0	3	0.1
99.	不適用	638	30.4	746	34.9
總 計		2102	100	2135	100

C1. 過去一年來，請問您常不常提供自己父母以下的一些幫助？

(c)聽他（們）的心事或想法

類 別		五期二次 2006		六期二次 2011	
卡號	欄位	5	71		
題號	變數名稱	C2	c2c	C1c	c1c
		次數	百分比	次數	百分比
01.	很經常	143	6.8	99	4.6
02.	經常	487	23.2	436	20.4
03.	有時	513	24.4	493	23.1
04.	很少	228	10.8	251	11.8
05.	完全沒有	93	4.4	108	5.1
98.	拒答	0	0	2	0.1
99.	不適用	638	30.4	746	34.9
總 計		2102	100	2135	100

C2. 過去一年來，您自己父母常不常提供您以下的一些幫助？

(a)給您錢/所費

類 別		五期二次 2006		六期二次 2011	
卡號	欄位	6	9		
題號	變數名稱	C3	c3a	C2a	c2a
		次數	百分比	次數	百分比
01.	很經常	112	5.3	87	4.1
02.	經常	112	5.3	107	5.0
03.	有時	200	9.5	139	6.5
04.	很少	211	10.0	152	7.1
05.	完全沒有	829	39.4	901	42.2
98.	拒答	0	0	3	0.1
99.	不適用	638	30.4	746	34.9
總 計		2102	100	2135	100

C2. 過去一年來，您自己父母常不常提供您以下的一些幫助？

(b)幫您料理家務（例如打掃、準備晚餐、買東西、代辦雜事）或照顧小孩或其他家人

類 別		五期二次 2006		六期二次 2011	
卡號	欄位	6	10		
題號	變數名稱	C3	c3b	C2b	c2b
		次數	百分比	次數	百分比
01.	很經常	262	12.5	200	9.4
02.	經常	264	12.6	263	12.3
03.	有時	232	11.0	210	9.8
04.	很少	153	7.3	137	6.4
05.	完全沒有	552	26.3	577	27.0
98.	拒答	0	0	2	0.1
99.	不適用	639	30.4	746	34.9
總 計		2102	100	2135	100

(c)聽您的心事或想法

類 別		五期二次 2006		六期二次 2011	
卡號	欄位	6	11		
題號	變數名稱	C3	c3c	C2c	c2c
		次數	百分比	次數	百分比
01.	很經常	109	5.2	79	3.7
02.	經常	342	16.3	313	14.7
03.	有時	473	22.5	452	21.2
04.	很少	312	14.8	296	13.9
05.	完全沒有	228	10.8	246	11.5
98.	拒答	0	0	3	0.1
99.	不適用	638	30.4	746	34.9
總 計		2102	100	2135	100

四期二次

過去一年的情形：父母健在者 請問您會提供您父母以下的幫助或費用嗎？（可複選）

類 別		四期二次 2001	
卡號	欄位	3	48-52
題號	變數名稱	D3a	d3a1-d3a5
		次數	百分比
01.	生病照顧	870	44.0
02.	料理家務、買東西、做飯	785	39.7
03.	重要事情提供意見	957	48.4
04.	給予定期生活費	370	18.7
05.	不定期給予金錢	697	35.2
99.	跳答、不適用	629	31.8
樣本數		1979	

註：變數名稱-d3a1 指 d 大題 3a 題的選項 1「生病照顧」；
依此類推，則 d3a5 為選項 5「不定期給予金錢」。

四期二次

請問您父母會提供您以下的幫助或費用嗎？（可複選）

類 別		四期二次 2001	
卡號	欄位	3	53-58
題號	變數名稱	D3b	d3b1-d3b6
		次數	百分比
01.	生病照顧	504	25.5
02.	料理家務、買東西、做飯	581	29.4
03.	重要事情提供意見	886	44.8
04.	給予定期生活費	87	4.4
05.	不定期給予金錢	196	9.9
06.	照顧小孩	343	17.3
99.	跳答、不適用	629	31.8
樣本數		1979	

C3. 哪一位成年子女是您最常聯絡？若是您認為和他（們）聯絡的程度都差不多，請選擇最近您最常與他（她）說話的那一位。請問他現在的情況如何：

a. 是您的誰

類 別		五期二次 2006		六期二次 2011	
卡號	欄位	6	12-13		
題號	變數名稱	C4	c4	C3a	c3a
		次數	百分比	次數	百分比
01.	長子	368	17.5	430	20.1
02.	長媳	4	0.2	8	0.4
03.	其他兒子	157	7.5	170	8.0
04.	其他媳婦	1	0.0	1	0.0
05.	長女	257	12.2	291	13.6
06.	長婿	0	0	0	0
07.	其他女兒	122	5.8	139	6.5
08.	其他女婿	0	0	0	0
	【聯絡程度都一樣,無法比較】	41	2.0	---	---
97.	不知道	0	0	16	0.7
98.	拒答	0	0	11	0.5
99.	不適用	1152	54.8	1069	50.1
總 計		2102	100	2135	100

b. 年齡

類 別		六期二次 2011	
卡號	欄位		
題號	變數名稱	C3b	c3b
		次數	百分比
01.	18-19 歲	83	3.9
02.	20-29 歲	261	12.2
03.	30-39 歲	346	16.2
04.	40-49 歲	204	9.6
05.	50-59 歲	102	4.8
06.	60-69 歲	20	0.9
07.	70-79 歲	1	0.0
97.	不知道	21	1.0
98.	拒答	1	0.0
99.	不適用	1096	51.3
總 計		2135	100

c. 婚姻狀況

類 別		六期二次 2011	
卡號	欄位		
題號	變數名稱	C3c	c3c
		次數	百分比
01.	單身從未結婚	516	24.2
02.	已婚	496	23.2
03.	離婚	17	0.8
04.	喪偶	7	0.3
05.	分居	0	0
06.	同居	3	0.1
97.	不知道	0	0
99.	不適用	1096	51.3
總 計		2135	100

C3. 哪一位成年子女是您最常聯絡？若是您認為和他（們）聯絡的程度都差不多，請選擇最近您最常與他（她）說話的那一位。請問他現在的情況如何：

d.住的多遠

類 別		六期二次 2011	
卡號	欄位		
題號	變數名稱	C3d	c3d
		次數	百分比
00.	同住	615	28.8
01.	隔壁、同棟樓、同鄰巷	32	1.5
02.	走路 15 分鐘內到達	51	2.4
03.	車程 30 分鐘中以內	118	5.5
04.	車程 30 分鐘～1 小時以內	68	3.2
05.	車程 1 小時～3 小時以內	81	3.8
06.	車程 3 小時以上	73	3.4
97.	不知道	1	0.0
98.	拒答	0	0
99.	不適用	1096	51.3
總 計		2135	100

e.多久見面一次

類 別		六期二次 2011	
卡號	欄位		
題號	變數名稱	C3e	c3e
		次數	百分比
00.	同住	604	28.3
01.	幾乎每天	99	4.6
02.	一週數次	64	3.0
03.	約一週一次	100	4.7
04.	約一月一次	80	3.7
05.	一年數次	73	3.4
06.	約一年一次	16	0.7
07.	一年少於一次	1	0.0
97.	不知道	1	0.0
98.	拒答	1	0.0
99.	不適用	1096	51.3
總 計		2135	100

五期二次：

請問上題與您最常聯絡或跟您最親近的子女，是否與您同住

類 別		五期二次 2006	
卡號	欄位	6	14
題號	變數名稱	C4a	c4a
		次數	百分比
01.	同住	591	28.1
02.	不同住	286	13.6
94.	聯絡程度都一樣,無法比較	41	2.0
96.	缺漏	0	0
98.	拒答	0	0
99.	不適用	1184	56.3
總 計		2102	100

f.除了見面之外,多久聯絡一次

類 別		六期二次 2011	
卡號	欄位		
題號	變數名稱	C3f	c3f
		次數	百分比
00.	同住	599	28.1
01.	幾乎每天	83	3.9
02.	一週數次	157	7.4
03.	約一週一次	102	4.8
04.	約一月一次	48	2.2
05.	一年數次	30	1.4
06.	約一年一次	1	0.0
07.	一年少於一次	13	0.6
97.	不知道	4	0.2
98.	拒答	2	0.1
99.	不適用	1096	51.3
總 計		2135	100

C3. 哪一位成年子女是您最常聯絡？若是您認為和他（們）聯絡的程度都差不多，請選擇最近您最常與他（她）說話的那一位。請問他現在的情況如何：

g.工作狀況

類 別		六期二次 2011	
卡號	欄位		
題號	變數名稱	C3g	c3g
		次數	百分比
01.	有全職工作	670	31.4
02.	有兼職工作	35	1.6
03.	不固定（打零工）	24	1.1
04.	為家庭事業工作	19	0.9
05.	目前沒有工作	89	4.2
06.	學生/進修在學且沒有工作	143	6.7
07.	已經退休	11	0.5
08.	家庭主婦/料理家務且沒有工作	45	2.1
09.	高齡、身心障礙、生病不能工作	0	0
10.	其他	1	0.0
97.	不知道	1	0.0
98.	拒答	1	0.0
99.	不適用	1096	51.3
總 計		2135	100

C4. 過去一年中，對於上一題中勾選的成年子女，您常不常提供他（她）以下的幫助？**(a)給他錢/所費**

類 別		五期二次 2006		六期二次 2011	
卡號	欄位	6	15		
題號	變數名稱	C5	c5a	C4a	c4a
		次數	百分比	次數	百分比
01.	很經常	120	5.7	75	3.5
02.	經常	93	4.4	85	4.0
03.	有時	106	5.0	80	3.7
04.	很少	92	4.4	95	4.4
05.	完全沒有	497	23.6	700	32.8
【聯絡程度都一樣，無法比較】		41	2.0	---	---
98.	拒答	0	0	4	0.2
99.	不適用	1153	54.9	1096	51.3
總 計		2102	100	2135	100

(b)幫他料理家務（例如打掃、準備晚餐、買東西、代辦雜事）或照顧小孩或其他家人

類 別		五期二次 2006		六期二次 2011	
卡號	欄位	6	16		
題號	變數名稱	C5	c5b	C4b	c4b
		次數	百分比	次數	百分比
01.	很經常	227	10.8	204	9.6
02.	經常	158	7.5	152	7.1
03.	有時	142	6.8	159	7.4
04.	很少	91	4.3	131	6.1
05.	完全沒有	290	13.8	388	18.2
【聯絡程度都一樣，無法比較】		41	2.0	---	---
98.	拒答	0	0	5	0.2
99.	不適用	1153	54.9	1096	51.3
總 計		2102	100	2135	100

C4. 過去一年中，對於上一題中勾選的成年子女，您常不常提供他（她）以下的幫助？**(c)聽他的心事或想法**

類 別		五期二次 2006		六期二次 2011	
卡號	欄位	6	17		
題號	變數名稱	C5	c5c	C4c	c4c
		次數	百分比	次數	百分比
01.	很經常	99	4.7	97	4.5
02.	經常	226	10.8	244	11.4
03.	有時	257	12.2	314	14.7
04.	很少	175	8.3	245	11.5
05.	完全沒有	152	7.2	134	6.3
【聯絡程度都一樣，無法比較】		41	2.0	---	---
98.	拒答	0	0	5	0.2
99.	不適用	1152	54.8	1096	51.3
總 計		2102	100	2135	100

四期二次：過去一年的情形：有 18 歲以上成年子女請問您會提供您（18 歲以上）兒子以下的幫助或費用嗎？（可複選）

類 別		四期二次 2001	
卡號	欄位	4	62-66
題號	變數名稱	D5a	d5a1,d5a2,d5a3,d5a4,d5a5
		次數	百分比
01.	生病照顧	391	19.8
02.	料理家務、買東西、做飯	454	22.9
03.	重要事情提供意見	581	29.4
04.	給予定期生活費或學費	253	12.8
05.	照顧小孩	234	11.8
99.	跳答、不適用	1188	60.0
樣本數		1979	

四期二次：請問您會提供您（18 歲以上）女兒以下的幫助或費用嗎？（可複選）

類 別		四期二次 2001	
卡號	欄位	5	8-13
題號	變數名稱	D5d	d5d1,d5d2,d5d3,d5d4,d5d5,d5d6
		次數	百分比
01.	生病照顧	299	15.1
02.	料理家務、買東西、做飯	299	15.1
03.	重要事情提供意見	533	26.9
04.	給予定期生活費或學費	173	8.7
05.	不定期給予金錢	110	5.6
06.	照顧小孩	127	6.4
99.	跳答、不適用	1236	62.5
樣本數		1979	

C5. 那麼，在過去一年中，他（她）常不常提供您以下的幫助？

(a)給您錢/所費

類 別		五期二次 2006		六期二次 2011	
卡號	欄位	6	18		
題號	變數名稱	C6	C6a	C5a	c5a
		次數	百分比	次數	百分比
01.	很經常	100	4.8	91	4.3
02.	經常	123	5.9	128	6.0
03.	有時	193	9.2	235	11.0
04.	很少	109	5.2	177	8.3
05.	完全沒有	383	18.2	401	18.8
【聯絡程度都一樣，無法比較】		41	2.0	---	---
98.	拒答	0	0	7	0.3
99.	不適用	1153	54.9	1096	51.3
總 計		2102	100	2135	100

(b)幫您料理家務(例如打掃、準備晚餐、買東西、代辦雜事)或照顧小孩或其他家人

類 別		五期二次 2006		六期二次 2011	
卡號	欄位	6	19		
題號	變數名稱	C6	c6b	C5b	c5b
		次數	百分比	次數	百分比
01.	很經常	92	4.4	93	4.4
02.	經常	176	8.4	189	8.9
03.	有時	278	13.2	341	16.0
04.	很少	176	8.4	206	9.6
05.	完全沒有	187	8.9	204	9.6
【聯絡程度都一樣，無法比較】		41	2.0	---	---
98.	拒答	0	0	6	0.3
99.	不適用	1152	54.8	1096	51.3
總 計		2102	100	2135	100

C5. 那麼，在過去一年中，他（她）常不常提供您以下的幫助？

(c)聽您的心事或想法

類 別		五期二次 2006		六期二次 2011	
卡號	欄位	6	20		
題號	變數名稱	C6	c6c	C5c	c5c
		次數	百分比	次數	百分比
01.	很經常	63	3.0	78	3.7
02.	經常	226	10.8	255	11.9
03.	有時	286	13.6	365	17.1
04.	很少	182	8.7	224	10.5
05.	完全沒有	152	7.2	111	5.2
	【聯絡程度都一樣，無法比較】	41	2.0	---	---
98.	拒答	0	0	6	0.3
99.	不適用	1152	54.8	1096	51.3
總 計		2102	100	2135	100

四期二次：請問您兒子會提供您以下的幫助或費用嗎？（可複選）

類 別		四期二次 2001	
卡號	欄位	4	67-71
題號	變數名稱	D5b	d5b1,d5b2,d5b3,d5b4,d5b5
		次數	百分比
01.	生病照顧	447	22.6
02.	料理家務、買東西、做飯	409	20.7
03.	重要事情提供意見	516	26.1
04.	給予定期生活費	179	9.0
05.	不定期給予金錢	270	13.6
99.	跳答、不適用	1188	60.0
樣本數		1979	

四期二次：請問您女兒會提供您以下的幫助或費用嗎？（可複選）

類 別		四期二次 2001	
卡號	欄位	5	14-18
題號	變數名稱	D5e	d5e1,d5e2,d5e3,d5e4,d5e5,d5e6
		次數	百分比
01.	生病照顧	361	18.2
02.	料理家務、買東西、做飯	390	19.7
03.	重要事情提供意見	496	25.1
04.	給予定期生活費	79	4.0
05.	不定期給予金錢	291	14.7
99.	跳答、不適用	1236	62.5
樣本數		1979	

C6. 整體而言，您和最常聯絡的成年子女目前相處得好不好？

類 別		五期二次 2006		六期二次 2011	
卡號	欄位	6	33		
題號	變數名稱	D2	d2c	C6	c6
		次數	百分比	次數	百分比
01.	非常好	417	19.8	258	12.1
02.	很好	614	29.2	460	21.5
03.	好	339	16.1	270	12.6
04.	無所謂好不好	59	2.8	37	1.7
05.	不太好	19	0.9	8	0.4
97.	不知道	0	0	0	0
98.	拒答	1	0.0	6	0.3
99.	不適用	653	31.1	1096	51.3
總 計		2102	100	2135	100

註：五期二次題目：「整體而言，你和下列家人目前相處的好不好 c.最常聯絡的兒女」

C7. 在過去一年，您常不常提供您配偶父母以下的一些幫助？

(a)給他（們）錢/所費

類 別		五期二次 2006		六期二次 2011	
卡號	欄位	6	21		
題號	變數名稱	C7	c7a	C7a	c7a
		次數	百分比	次數	百分比
01.	很經常	56	2.7	47	2.2
02.	經常	96	4.6	63	3.0
03.	有時	240	11.4	164	7.7
04.	很少	175	8.3	202	9.5
05.	完全沒有	273	13.0	272	12.7
97.	不知道	0	0	5	0.2
98.	拒答	0	0	3	0.1
99.	不適用	1262	60.0	1379	64.6
總 計		2102	100	2135	100

(b)幫他（們）料理家務（例如打掃、準備晚餐、買東西、代辦雜事）或照顧他們（您配偶父母）

類 別		五期二次 2006		六期二次 2011	
卡號	欄位	6	22		
題號	變數名稱	C7	c7b	C7b	c7b
		次數	百分比	次數	百分比
01.	很經常	62	2.9	56	2.6
02.	經常	115	5.5	80	3.7
03.	有時	191	9.1	166	7.8
04.	很少	175	8.3	165	7.7
05.	完全沒有	297	14.1	288	13.5
97.	不知道	0	0	0	0
98.	拒答	0	0	1	0.0
99.	不適用	1262	60.0	1379	64.6
總 計		2102	100	2135	100

C8. 在過去一年，您配偶父母常不常提供您以下的一些幫助？

(a)給您錢/所費						(b)幫您料理家務(例如打掃、準備晚餐、買東西、代辦雜事)或照顧小孩或其他家人					
類 別		五期二次 2006		六期二次 2011		類 別		五期二次 2006		六期二次 2011	
卡號	欄位	6	23			卡號	欄位	6	24		
題號	變數名稱	C8	c8a	C8a	c8a	題號	變數名稱	C8	c8b	C8b	c8b
		次數	百分比	次數	百分比			次數	百分比	次數	百分比
01.	很經常	4	0.2	2	0.1	01.	很經常	47	2.2	47	2.2
02.	經常	12	0.6	5	0.2	02.	經常	65	3.1	62	2.9
03.	有時	38	1.8	25	1.2	03.	有時	105	5.0	74	3.5
04.	很少	70	3.3	60	2.8	04.	很少	89	4.2	73	3.4
05.	完全沒有	716	34.1	662	31.0	05.	完全沒有	534	25.4	499	23.4
98.	拒答	0	0	2	0.1	98.	拒答	0	0	1	0.0
99.	不適用	1262	60.0	1379	64.6	99.	不適用	1262	60.0	1379	64.6
總 計		2102	100	2135	100	總 計		2102	100	2135	100

D.性別角色/家務分工/決策

D1. 以下是有關性別角色的態度的看法，請問您同不同意以下的說法？

(a)丈夫的責任就是賺錢，妻子的責任就是照顧家庭

類 別		五期二次 2006		六期二次 2011	
卡號	欄位	7	11-12		
題號	變數名稱	E3	e3b	D1a	d1a
		次數	百分比	次數	百分比
01.	非常同意	381	18.1	241	11.3
02.	同意	---	---	794	37.2
	【相當同意】	390	18.6	---	---
	【有些同意】	324	15.4	---	---
03.	無所謂同不同意	209	9.9	159	7.4
04.	不同意	---	---	748	35.0
	【有些不同意】	482	22.9	---	---
	【相當不同意】	206	9.8	---	---
05.	非常不同意	110	5.2	192	9.0
97.	不知道	0	0	1	0.0
98.	拒答	0	0	0	0
總 計		2102	100	2135	100

D1. 以下是有關性別角色的態度的看法，請問您同不同意以下的說法？

(b)如果母親外出工作，對還沒上小學的小孩比較不好

類 別		二期二次 1991		三期二次 1996		四期二次 2001		四期三次 2002		六期二次 2011	
卡號	欄位	5	30	7	33	8	24	4	14		
題號	變數名稱	26(1)	v26.1	K1	k1	H1	h1	G2	g2	D1b	d1b
		次數	百分比	次數	百分比	次數	百分比	次數	百分比	次數	百分比
01.	非常同意	212	8.5	324	16.8	226	11.4	60	3.0	194	9.1
02.	同意	1151	46.3	1054	54.8	1040	52.6	840	42.4	1041	48.8
03.	無所謂同不同意	153	6.1	122	6.3	160	8.1	222	11.2	184	8.6
	【無意見】										
04.	不同意	829	33.3	389	20.2	521	26.3	655	33.0	652	30.5
05.	非常不同意	36	1.4	29	1.5	28	1.4	24	1.2	45	2.1
	【不一定】	---	---	---	---	---	---	179	9.0	---	---
95.	不了解題意	38	1.5	4	0.2	---	---	---	---	---	---
96.	未答	4	0.2	---	---	---	---	---	---	---	---
97.	不知道	65	2.6	1	0.1	4	0.2	3	0.2	19	0.9
98.	拒答	---	---	1	0.1	---	---	---	---	0	0
總 計		2488	100	1924	100	1983	100	1983	100	2135	100

註：各期次的題目與選項稍有不同，參考下列：

二期二次原題目為「當母親有工作的話，入學前子女比較容易受到不好的影響。」

三期二次、四期二次原題目為「如果母親外出工作，對還沒上小學的小孩比較不好。」

四期三次原題目為「如果母親有工作，對還沒上小學的小孩可能不好。」

二期二次、四期三次：非常同意、同意、無意見、不同意、非常不同意。

三期二次、四期二次：很同意、同意、無意見、不同意、很不同意。

D1. 以下是有關性別角色的態度的看法，請問您同不同意以下的說法？**(c)當妻子有份全天（職）的工作時，家庭生活總是會受到妨害**

類 別		二期二次 1991		三期二次 1996		四期二次 2001		四期三次 2002		六期二次 2011	
卡號	欄位	5	31	7	34	8	25	4	15		
題號	變數名稱	26(2)	v26.2	K2	K2	H2	h2	G3	g3	D1c	d1c
		次數	百分比	次數	百分比	次數	百分比	次數	百分比	次數	百分比
01.	非常同意	212	8.5	181	9.4	129	6.5	27	1.4	119	5.6
02.	同意	1299	52.2	982	51.0	881	44.5	379	19.1	898	42.1
03.	無所謂同不同意										
	【無意見】	146	5.9	133	6.9	174	8.8	206	10.4	168	7.9
04.	不同意	718	28.9	583	30.3	744	37.6	1102	55.6	860	40.3
05.	非常不同意	29	1.2	38	2.0	47	2.4	79	4.0	75	3.5
	【不一定】	---	---	---	---	---	---	188	9.5	---	---
95.	不了解題意	28	1.1	5	0.3	---	---	---	---	---	---
96.	未答	3	0.1	---	---	---	---	---	---	---	---
97.	不知道	53	2.1	1	0.1	4	0.2	2	0.1	15	0.7
98.	拒答	---	---	1	0.1	---	---	---	---	0	0
總 計		2488	100	1924	100	1979	100	1983	100	2135	100

註：各期次的題目與選項稍有不同，參考下列：

二期二次原題目為「當婦女有份全天(職)的工作時，家庭生活總是會受到妨害。」

三期二次、四期二次原題目為「當妻子有份全天(職)的工作時，家庭生活總是會受到妨害。」

四期三次原題目為「整體而言，妻子有份全職的工作對家庭生活有不好的影響。」

二期二次、四期三次：非常同意、同意、無意見、不同意、非常不同意。

三期二次、四期二次：很同意、同意、無意見、不同意、很不同意。

D1. 以下是有關性別角色的態度的看法，請問您同不同意以下的說法？

(d)在經濟不景氣時，女性員工應比男性員工先被解僱

類 別		五期二次 2006		六期二次 2011	
卡號	欄位	7	15-16		
題號	變數名稱	E3	e3d	D1d	d1d
		次數	百分比	次數	百分比
01. 非常同意		53	2.5	26	1.2
02. 同意		---	---	260	12.2
【相當同意】		91	4.3	---	---
【有些同意】		161	7.7	---	---
03. 無所謂同不同意		264	12.6	160	7.5
04. 不同意		---	---	1002	46.9
【有些不同意】		448	21.3	---	---
【相當不同意】		494	23.5	---	---
05. 非常不同意		586	27.9	647	30.3
97. 不知道		2	0.1	39	1.8
98. 拒答		3	0.1	1	0.0
總 計		2102	100	2135	100

D2. 請問您認為家務事應如何分配才是公平？

類 別		六期二次 2011	
卡號	欄位		
題號	變數名稱	D2	d2
		次數	百分比
01. 夫妻一人做一半		86	4.0
02. 只要夫妻倆人商量好		837	39.2
03. 依夫妻個人的專長或喜好分配		321	15.0
04. 其他		21	1.0
97. 不知道		7	0.3
98. 拒答		0	0
99. 不適用		863	40.4
總 計		2135	100

D3. 以下是有關家務工作的感受，請就您真實的狀況作答。

(a)整體來看，您覺得和您的配偶（或同居伴侶）目前家中家務分配的公平程度為何？

類 別		六期二次 2011	
卡號	欄位		
題號	變數名稱	D3a	d3a
		次數	百分比
01. 很公平		176	8.2
02. 公平		579	27.1
03. 普通		320	15.0
04. 不公平		151	7.1
05. 很不公平		33	1.5
97. 不知道		12	0.6
98. 拒答		1	0.0
99. 不適用		863	40.4
總 計		2135	100

D3. 以下是有關家務工作的感受，請就您真實的狀況作答。

(b)在什麼情形下讓您做家務感到最快樂？（單選）

類 別		六期二次 2011	
卡號	欄位		
題號	變數名稱	D3b	d3b
		次數	百分比
01.	來自家人的肯定、感謝、稱讚	126	5.9
02.	完成後讓家裡更舒適	657	30.8
03.	就是喜歡做家務	66	3.1
04.	當作一種休閒活動	129	6.0
05.	可與家人一起（如大掃除）	68	3.2
06.	分擔配偶的辛苦	160	7.5
07.	其他	2	0.1
08.	從不感到快樂	37	1.7
97.	不知道	26	1.2
98.	拒答	1	0.0
99.	不適用	863	40.4
總 計		2135	100

D4. 請問在過去一年內您多常做下列家事？

(a)準備晚飯

類 別		五期二次 2006		六期二次 2011	
卡號	欄位	6	36-37		
題號	變數名稱	D3	d3a	D4a	d4a
		次數	百分比	次數	百分比
01.	幾乎每天	605	28.8	405	19.0
02.	一週數次	329	15.7	205	9.6
03.	約一週一次	215	10.2	154	7.2
04.	約一月一次	176	8.4	84	3.9
05.	一年數次	148	7.0	116	5.4
06.	約一年一次	36	1.7	21	1.0
07.	從沒做過	593	28.2	286	13.4
98.	拒答	0	0	1	0.0
99.	不適用	0	0	863	40.4
總 計		2102	100	2135	100

(b)洗衣服

類 別		五期二次 2006		六期二次 2011	
卡號	欄位	6	38-39		
題號	變數名稱	D3	d3b	D4b	d4b
		次數	百分比	次數	百分比
01.	幾乎每天	732	34.8	438	20.5
02.	一週數次	386	18.4	234	11.0
03.	約一週一次	205	9.8	135	6.3
04.	約一月一次	106	5.0	46	2.2
05.	一年數次	122	5.8	76	3.6
06.	約一年一次	38	1.8	17	0.8
07.	從沒做過	513	24.4	325	15.2
98.	拒答	0	0	1	0.0
99.	不適用	0	0	863	40.4
總 計		2102	100	2135	100

(c)打掃家裡

類 別		五期二次 2006		六期二次 2011	
卡號	欄位	6	40-41		
題號	變數名稱	D3	d3c	D4c	d4c
		次數	百分比	次數	百分比
01.	幾乎每天	507	24.1	278	13.0
02.	一週數次	378	18.0	281	13.2
03.	約一週一次	429	20.4	283	13.3
04.	約一月一次	242	11.5	134	6.3
05.	一年數次	199	9.5	140	6.6
06.	約一年一次	60	2.9	25	1.2
07.	從沒做過	287	13.7	129	6.0
97.	不知道	0	0	1	0.0
98.	拒答	0	0	1	0.0
99.	不適用	0	0	863	40.4
總 計		2102	100	2135	100

(d)簡單修理家中東西

類 別		六期二次 2011	
卡號	欄位		
題號	變數名稱	D4d	d4d
		次數	百分比
01.	幾乎每天	21	1.0
02.	一週數次	26	1.2
03.	約一週一次	57	2.7
04.	約一月一次	190	8.9
05.	一年數次	547	25.6
06.	約一年一次	67	3.1
07.	從沒做過	361	16.9
97.	不知道	2	0.1
98.	拒答	1	0.0
99.	不適用	863	40.4
總 計		2135	100

D5. 請問在過去一年內您的配偶多常做下列家事？**(a)準備晚飯**

類 別		五期二次 2006		六期二次 2011	
卡號	欄位	8	9-10		
題號	變數名稱	H2	h2a	D5a	d5a
		次數	百分比	次數	百分比
01.	幾乎每天	464	22.1	393	18.4
02.	一週數次	177	8.4	227	10.6
03.	約一週一次	105	5.0	114	5.3
04.	約一月一次	80	3.8	73	3.4
05.	一年數次	104	4.9	112	5.2
06.	約一年一次	26	1.2	21	1.0
07.	從沒做過	311	14.8	332	15.6
97.	不知道	1	0.0	0	0
98.	拒答	0	0	0	0
99.	不適用	834	39.7	863	40.4
總 計		2102	100	2135	100

(b)洗衣服

類 別		五期二次 2006		六期二次 2011	
卡號	欄位	7	11-12		
題號	變數名稱	H2	h2b	D5b	d5b
		次數	百分比	次數	百分比
01.	幾乎每天	471	22.4	452	21.2
02.	一週數次	230	10.9	232	10.9
03.	約一週一次	109	5.2	102	4.8
04.	約一月一次	61	2.9	45	2.1
05.	一年數次	81	3.9	79	3.7
06.	約一年一次	20	1.0	16	0.7
07.	從沒做過	295	14.0	344	16.1
97.	不知道	1	0	1	0.0
98.	拒答	0	0	1	0.0
99.	不適用	834	39.7	863	40.4
總 計		2102	100	2135	100

D5. 請問在過去一年內您的配偶多常做下列家事？**(c)打掃家裡**

類 別		五期二次 2006		六期二次 2011	
卡號	欄位	8	13-14		
題號	變數名稱	H2	h2c	D5c	d5c
		次數	百分比	次數	百分比
01.	幾乎每天	399	19.0	304	14.2
02.	一週數次	234	11.1	268	12.6
03.	約一週一次	193	9.2	215	10.1
04.	約一月一次	96	4.6	109	5.1
05.	一年數次	95	4.5	128	6.0
06.	約一年一次	39	1.9	31	1.5
07.	從沒做過	211	10.0	215	10.1
97.	不知道	1	0	1	0.0
98.	拒答	0	0	1	0.0
99.	不適用	834	39.7	863	40.4
總 計		2102	100	2135	100

(d)簡單修理家中東西

類 別		六期二次 2011	
卡號	欄位		
題號	變數名稱	D5d	d5d
		次數	百分比
01.	幾乎每天	13	0.6
02.	一週數次	28	1.3
03.	約一週一次	35	1.6
04.	約一月一次	119	5.6
05.	一年數次	484	22.7
06.	約一年一次	107	5.0
07.	從沒做過	479	22.4
97.	不知道	6	0.3
98.	拒答	1	0.0
99.	不適用	863	40.4
總 計		2135	100

D6. 請問在您和配偶之間誰決定下列家庭事務？

(a)子女的教育

類 別		五期二次 2006		六期二次 2011	
卡號	欄位	8	15		
題號	變數名稱	H3	h3a	D6a	d6a
		次數	百分比	次數	百分比
01.	總是我	179	8.5	140	6.6
02.	經常是我	189	9.0	164	7.7
03.	我和我配偶各半	593	28.2	570	26.7
04.	經常是我配偶	129	6.1	135	6.3
05.	總是我配偶	124	5.9	143	6.7
06.	其他家人	5	0.2	27	1.3
97.	不知道	0	0	3	0.1
98.	拒答	0	0	3	0.1
99.	不適用	883	42.0	950	44.5
總 計		2102	100	2135	100

(b)自己父母的奉養

類 別		五期二次 2006		六期二次 2011	
卡號	欄位	8	16		
題號	變數名稱	H3	h3b	D6b	d6b
		次數	百分比	次數	百分比
01.	總是我	244	11.6	301	14.1
02.	經常是我	213	10.1	197	9.2
03.	我和我配偶各半	370	17.6	406	19.0
04.	經常是我配偶	49	2.3	54	2.5
05.	總是我配偶	43	2.0	67	3.1
06.	其他家人	102	4.9	101	4.7
97.	不知道	1	0.0	6	0.3
98.	拒答	1	0.0	5	0.2
99.	不適用	1079	51.3	998	46.7
總 計		2102	100	2135	100

D6. 請問在您和配偶之間誰決定下列家庭事務？

(c)家用支出的分配

類 別		五期二次 2006		六期二次 2011	
卡號	欄位	8	17		
題號	變數名稱	H3	h3c	D6c	d6c
		次數	百分比	次數	百分比
01.	總是我	274	13.0	215	10.1
02.	經常是我	184	8.8	200	9.4
03.	我和我配偶各半	440	20.9	429	20.1
04.	經常是我配偶	150	7.1	156	7.3
05.	總是我配偶	191	9.1	232	10.9
06.	其他家人	30	1.4	37	1.7
97.	不知道	0	0	0	0
98.	拒答	0	0	3	0.1
99.	不適用	833	39.6	863	40.4
總 計		2102	100	2135	100

(d)買高價位的家庭用品

類 別		五期二次 2006		六期二次 2011	
卡號	欄位	8	18		
題號	變數名稱	H3	h3d	D6d	d6d
		次數	百分比	次數	百分比
01.	總是我	217	10.3	177	8.3
02.	經常是我	154	7.3	167	7.8
03.	我和我配偶各半	568	27.0	574	26.9
04.	經常是我配偶	114	5.4	121	5.7
05.	總是我配偶	180	8.6	182	8.5
06.	其他家人	35	1.7	47	2.2
97.	不知道	0	0	3	0.1
98.	拒答	0	0	1	0.0
99.	不適用	834	39.7	863	40.4
總 計		2102	100	2135	100

四期二次

請問您家庭日常生活的必需開銷，主要是由誰來管？

類 別		四期二次 2001	
卡號	欄位	7	20-21
題號	變數名稱	F2	f2
		次數	百分比
01.	主要由妻子來管	631	31.9
02.	主要由丈夫來管	281	14.2
03.	夫妻兩人共同管理	331	16.7
04.	沒有特定的人管	89	4.5
05.	各賺各的，各管各的	92	4.6
06.	其它	90	4.5
97.	不知道	1	0.1
98.	拒答	1	0.1
99.	跳答、不適用	463	23.4
總 計		1979	100

除了這些必需開銷外，你們家其它錢通常是由誰來管？

類 別		四期二次 2001	
卡號	欄位	7	22-23
題號	變數名稱	F3	f3
		次數	百分比
01.	主要由妻子來管	522	26.4
02.	主要由丈夫來管	306	15.5
03.	夫妻兩人共同管理	327	16.5
04.	各賺各的，各管各的	156	7.9
05.	沒有其它的錢	113	5.7
06.	其它	75	3.8
07.	無特定的人管	15	0.8
97.	不知道	1	0.1
98.	拒答	1	0.1
99.	跳答、不適用	463	23.4
總 計		1979	100

E.家庭價值

E1. 您認為下列行為對您自己的重要性如何？

(a)對父母的養育之恩心存感激

類 別		六期二次 2011	
卡號	欄位		
題號	變數名稱	E1a	e1a
		次數	百分比
00.	0 分不重要	4	0.2
01.	1 分	4	0.2
02.	2 分	34	1.6
03.	3 分	157	7.4
04.	4 分絕對重要	1933	90.5
05.	無意見	2	0.1
97.	不知道	0	0
98.	拒答	1	0.0
總 計		2135	100

五期二次：「以下是有關孝道觀念的問題，請問您同不同意下列看法

a.對父母的養育之恩心存感激」

類 別		五期二次 2006	
卡號	欄位	7	23-24
題號	變數名稱	F1	f1a
		次數	百分比
01.	非常不同意	2	0.1
02.	相當不同意	1	0.0
03.	有些不同意	3	0.1
04.	無所謂同不同意	8	0.4
05.	有些同意	75	3.6
06.	相當同意	518	24.6
07.	非常同意	1495	71.1
97.	不知道	0	0
98.	拒答	0	0
總 計		2102	100

E1. 您認為下列行為對您自己的重要性如何？

(b)無論父母對您如何不好，仍然善待他們

類 別		六期二次 2011	
卡號	欄位		
題號	變數名稱	E1b	e1b
		次數	百分比
00.	0 分不重要	14	0.7
01.	1 分	32	1.5
02.	2 分	159	7.4
03.	3 分	435	20.4
04.	4 分絕對重要	1484	69.5
05.	無意見	7	0.3
97.	不知道	3	0.1
98.	拒答	1	0.0
總 計		2135	100

五期二次：「以下是有關孝道觀念的問題，請問您同不同意下列看法 b.無論父母對您如何不好，仍然善待他們」

類 別		五期二次 2006	
卡號	欄位	7	23-24
題號	變數名稱	F1	f1b
		次數	百分比
01.	非常不同意	15	0.7
02.	相當不同意	16	0.8
03.	有些不同意	59	2.8
04.	無所謂同不同意	41	2.0
05.	有些同意	328	15.6
06.	相當同意	688	32.7
07.	非常同意	955	45.4
97.	不知道	0	0
98.	拒答	0	0
總 計		2102	100

E1. 您認為下列行為對您自己的重要性如何？

(c)放棄個人的志向，達成父母的心願

類 別		六期二次 2011	
卡號	欄位		
題號	變數名稱	E1c	e1c
		次數	百分比
00.	0 分不重要	213	10.0
01.	1 分	269	12.6
02.	2 分	697	32.6
03.	3 分	505	23.7
04.	4 分絕對重要	404	18.9
05.	無意見	31	1.5
97.	不知道	14	0.7
98.	拒答	2	0.1
總 計		2135	100

五期二次：「以下是有關孝道觀念的問題，請問您同不同意下列看法 c.放棄個人的志向，達成父母的心願」

類 別		五期二次 2006	
卡號	欄位	7	23-24
題號	變數名稱	F1	f1c
		次數	百分比
01.	非常不同意	151	7.2
02.	相當不同意	234	11.1
03.	有些不同意	634	30.2
04.	無所謂同不同意	255	12.1
05.	有些同意	424	20.2
06.	相當同意	222	10.6
07.	非常同意	182	8.7
97.	不知道	0	0
98.	拒答	0	0
總 計		2102	100

二期五次、三期五次、四期二次：

為達成父母的心願，必要時應該放棄個人的志向。

類 別		二期五次 1994		三期五次 1999		四期二次 2001	
卡號	欄位	3	45	2	70	10	71
題號	變數名稱	26(3)	v26.3	18(3)	v18.3	M8	m8
		次數	百分比	次數	百分比	次數	百分比
01. 很贊成		---	---	---	---	44	2.2
【4 絕對重要】		174	9.4	221	11.3	---	---
02. 贊成		---	---	---	---	512	25.9
【3】		303	16.4	430	22.1	---	---
【2】		334	18.0	535	27.5	---	---
03. 不贊成		---	---	---	---	1109	56.0
【1】		386	20.8	297	15.2	---	---
04. 很不贊成		---	---	---	---	95	4.8
【不重要】		473	25.5	363	18.6	---	---
05. 無意見		150	8.1	82	4.2	213	10.8
95. 不了解題意		11	0.6	10	0.5	0	0
97. 不知道		1	0.1	0	0	4	0.2
98. 拒答		21	1.1	10	0.5	2	0.1
總 計		1853	100	1948	100	1979	100

E1. 您認為下列行為對您自己的重要性如何？

(d)結婚後和父母（公婆）住在一起

類 別		六期二次 2011	
卡號	欄位		
題號	變數名稱	E1d	e1d
		次數	百分比
00.	0 分不重要	175	8.2
01.	1 分	194	9.1
02.	2 分	546	25.6
03.	3 分	478	22.4
04.	4 分絕對重要	705	33.0
05.	無意見	30	1.4
97.	不知道	7	0.3
總 計		2135	100

E1. 您認為下列行為對您自己的重要性如何？

(e)奉養父母使他們生活更舒適

類 別		六期二次 2011	
卡號	欄位		
題號	變數名稱	Ele	e1e
		次數	百分比
00. 0 分不重要		5	0.2
01. 1 分		14	0.7
02. 2 分		104	4.9
03. 3 分		425	19.9
04. 4 分絕對重要		1575	73.8
05. 無意見		8	0.4
97. 不知道		3	0.1
98. 拒答		1	0.0
總 計		2135	100

五期二次：以下是有關孝道觀念的問題，請問您同不同意下列看法

d.奉養父母使他們生活更為舒適

類 別		五期二次 2006	
卡號	欄位	7	23-24
題號	變數名稱	F1	f1d
		次數	百分比
01. 非常不同意		2	0.1
02. 相當不同意		5	0.2
03. 有些不同意		11	0.5
04. 無所謂同不同意		30	1.4
05. 有些同意		254	12.1
06. 相當同意		785	37.3
07. 非常同意		1014	48.2
97. 不知道		1	0.0
98. 拒答		0	0
總 計		2102	100

E1. 您認為下列行為對您自己的重要性如何？

(f)父母去世，不管住得多遠，都親自奔喪

類 別		六期二次 2011	
卡號	欄位		
題號	變數名稱	Elf	e1f
		次數	百分比
00. 0 分不重要		3	0.1
01. 1 分		2	0.1
02. 2 分		20	0.9
03. 3 分		87	4.1
04. 4 分絕對重要		2018	94.5
05. 無意見		3	0.1
97. 不知道		1	0.0
98. 拒答		1	0.0
總 計		2135	100

(g)為了顧及父母的面子，為父母說些好話

類 別		六期二次 2011	
卡號	欄位		
題號	變數名稱	Elg	e1g
		次數	百分比
00. 0 分不重要		34	1.6
01. 1 分		44	2.1
02. 2 分		251	11.8
03. 3 分		724	33.9
04. 4 分絕對重要		1064	49.8
05. 無意見		15	0.7
97. 不知道		2	0.1
98. 拒答		1	0.0
總 計		2135	100

E1. 您認為下列行為對您自己的重要性如何？

(h)為了傳宗接代，至少生一個兒子

類 別		六期二次 2011	
卡號	欄位	Elh	elh
題號	變數名稱		
		次數	百分比
00.	0 分不重要	392	18.4
01.	1 分	239	11.2
02.	2 分	492	23.0
03.	3 分	329	15.4
04.	4 分絕對重要	659	30.9
05.	無意見	20	0.9
97.	不知道	3	0.1
98.	拒答	1	0.0
總 計		2135	100

五期二次：「以下是有關孝道觀念的問題，請問您同不同意下列看法

f.為了傳宗接代至少要生一個兒子」

類 別		五期二次 2006	
卡號	欄位	7	23-24
題號	變數名稱	F1	flf
		次數	百分比
01.	非常不同意	165	7.8
02.	相當不同意	185	8.8
03.	有些不同意	397	18.9
04.	無所謂同不同意	416	19.8
05.	有些同意	302	14.4
06.	相當同意	241	11.5
07.	非常同意	396	18.8
97.	不知道	0	0
98.	拒答	0	0
總 計		2102	100

二期五次、三期五次、四期二次：爲了傳宗接代，至少要生一個兒子。

類 別		二期五次 1994		三期五次 1999		四期二次 2001	
卡號	欄位	3	50	2	75	10	70
題號	變數名稱	26(8)	v26.8	18(8)	v18.8	M7	m7
		次數	百分比	次數	百分比	次數	百分比
01. 很贊成		---	---	---	---	144	7.3
【絕對重要】		332	17.9	470	24.1	---	---
02. 贊成		---	---	---	---	716	36.2
【3】		202	14.1	329	16.9	---	---
【2】		218	11.8	308	15.8	---	---
03. 不贊成		---	---	---	---	800	40.4
【1】		295	15.9	219	11.2	---	---
04. 很不贊成		---	---	---	---	112	5.7
【不重要】		612	33.0	539	27.7	---	---
05. 無意見		128	6.9	77	4.0	204	10.3
97. 不知道		0	0	0	0	1	0.1
95. 不了解題意		1	0.1	2	0.1	0	0
98. 拒答		5	0.3	4	0.2	2	0.1
總 計		1853	100	1948	100	1979	100

註：括號【 】爲二期五次 1994、三期五次 1999 之選項從 0 到 4 代表相對的重要性，且依數字增加而增加它們的相對重要性。

E1. 您認為下列行為對您自己的重要性如何？

(i)做些讓家族感到光彩的事

類 別		六期二次 2011	
卡號	欄位		
題號	變數名稱	E1i	e1i
		次數	百分比
00. 0 分不重要		113	5.3
01. 1 分		115	5.4
02. 2 分		502	23.5
03. 3 分		651	30.5
04. 4 分絕對重要		729	34.1
05. 無意見		21	1.0
97. 不知道		3	0.1
98. 拒答		1	0.0
總 計		2135	100

**五期二次：「以下是有關孝道觀念的問題，請問您同不同意下列看法
e.子女應該作些讓父母有光彩的事」**

類 別		五期二次 2006	
卡號	欄位	7	23-24
題號	變數名稱	F1	f1e
		次數	百分比
01. 非常不同意		14	0.7
02. 相當不同意		12	0.6
03. 有些不同意		82	3.9
04. 無所謂同不同意		175	8.3
05. 有些同意		383	18.2
06. 相當同意		689	32.8
07. 非常同意		746	35.5
97. 不知道		1	0
98. 拒答		0	0
總 計		2102	100

E2. 站在為人父母的立場，您認為父母與已婚子女在住的方面應如何安排較好？

類 別		二期二次 1991		三期二次 1996		六期二次 2011	
卡號	欄位						
題號	變數名稱	35		Q2	q2	E2	e2
		次數	百分比	次數	百分比	次數	百分比
01.	父母輪流與各已婚子女同住	210	8.4	139	7.2	179	8.4
02.	父母輪流與各已婚兒子同住	444	17.8	347	18.0	302	14.1
03.	父母固定與一個已婚兒子或女兒同住	138	5.5	103	5.4	171	8.0
04.	父母固定與一個已婚兒子住	335	13.5	290	15.1	365	17.1
05.	父母不必與子女住一起	924	37.1	663	34.5	887	41.5
06.	看子女意見	---	---	---	---	169	7.9
	【看父母的意見】	---	---	152	7.9	---	---
	【看情形】	---	---	83	4.3	---	---
07.	其他	436	17.5	146	7.6	38	1.8
96.	缺漏資料	1	0.0	1	0.1	---	---
97.	不知道	---	---	---	---	20	0.9
98.	拒答	---	---	1	0.1	4	0.2
總 計		2488	100	1924	100	2135	100

E3. 站在爲人子女的立場，您認爲父母與已婚子女在住的方面應如何安排較好？

類 別		二期二次 1991		三期二次 1996		六期二次 2011	
卡號	欄位						
題號	變數名稱	34		Q1		E3	
		次數	百分比	次數	百分比	次數	百分比
01.	父母輪流與各已婚子女同住	313	12.6	198	10.3	220	10.3
02.	父母輪流與各已婚兒子同住	581	23.4	468	24.3	377	17.7
03.	父母固定與一個已婚兒子或女兒同住	188	7.6	151	7.8	250	11.7
04.	父母固定與一個已婚兒子同住	432	17.4	371	19.3	454	21.3
05.	父母不必與子女住一起	389	15.6	270	14.0	431	20.2
06.	看父母的意見	---	---	233	12.1	366	17.1
	【看情形】	---	---	83	4.3	---	---
07.	其他	582	23.4	150	7.8	21	1.0
96.	缺漏	3	0.1	0	0	---	---
97.	不知道	0	0	0	0	13	0.6
98.	拒答	0	0	0	0	3	0.1
總 計		2488	100	1924	100	2135	100

E4. 站在爲人父母的立場，您認爲對老年父母的生活費安排應如何較好？

類 別		二期二次 1991		三期二次 1996		六期二次 2011	
卡號	欄位						
題號	變數名稱	37		Q4		E4	
		次數	百分比	次數	百分比	次數	百分比
01.	由兒子與女兒分攤	467	18.8	359	18.7	732	34.3
02.	由兒子分攤	907	36.5	652	33.9	487	22.8
03.	固定由一個女兒或兒子負擔	18	0.7	20	1.0	23	1.1
04.	固定由一個兒子負擔	38	1.5	36	1.9	33	1.5
05.	不必依靠子女	878	35.3	680	35.3	664	31.1
06.	看子女意見	---	---	---	---	167	7.8
	【看父母的意見】	---	---	45	2.3	---	---
	【看情形】	---	---	59	3.1	---	---
07.	其他	179	7.2	71	3.7	19	0.9
96.	缺漏	1	0.0	2	0.1	---	---
97.	不知道	0	0	0	0	7	0.3
98.	拒答	0	0	2	0.1	3	0.1
總 計		2488	100	1924	100	2135	100

E5. 站在為人子女的立場，您認為對老年父母的生活費安排應如何較好？

類 別		二期二次 1991		三期二次 1996		六期二次 2011	
卡號	欄位	36		Q3	q3	E5	e5
題號	變數名稱	次數	百分比	次數	百分比	次數	百分比
01.	由兒子與女兒分攤	836	33.6	545	28.3	996	46.7
02.	由兒子分攤	1281	51.5	948	49.3	601	28.1
03.	固定由一個女兒或兒子負擔	29	1.2	30	1.6	38	1.8
04.	固定由一個兒子負擔	49	2.0	46	2.4	44	2.1
05.	不必依靠子女	115	4.6	200	10.4	147	6.9
06.	依子女財力	---	---	---	---	287	13.4
	【看情形】	---	---	55	2.9	---	---
	【看父母的意見】	---	---	29	1.5	---	---
07.	其他	177	7.1	71	3.7	12	0.6
96.	缺漏	1	0.1	0	0	---	---
97.	不知道	0	0	0	0	6	0.3
98.	拒答	0	0	0	0	4	0.2
總 計		2488	100	1924	100	2135	100

E6. 如果您只要有一個小孩，您希望是男孩還是女孩？

類 別		五期二次 2006		六期二次 2011	
卡號	欄位	6	43		
題號	變數名稱	D5	d5	E6	e6
		次數	百分比	次數	百分比
01.	男孩	446	21.2	614	28.8
02.	女孩	245	11.7	306	14.3
03.	男孩女孩都一樣	1410	67.1	1196	56.0
97.	不知道	0	0	14	0.7
98.	拒答	1	0.0	5	0.2
總 計		2102	100	2135	100

E7. 請問您認為一個家庭中有幾個小孩最理想（是理想的數目）？

類 別		五期二次 2006		六期二次 2011	
卡號	欄位	6	46		
題號	變數名稱	D7	d7	E7	e7
		次數	百分比	次數	百分比
01.	零個	30	1.4	17	0.8
02.	一個	93	4.4	79	3.7
03.	兩個	1207	57.4	1344	63.0
04.	三個	591	28.1	513	24.0
05.	四個	91	4.3	110	5.2
06.	五個或以上	76	3.6	41	1.9
97.	不知道	12	0.6	29	1.4
98.	拒答	2	0.1	2	0.1
總 計		2102	100	2135	100

E8. 對您來說，養育兒女的感覺是：

類 別		六期二次 2011	
卡號	欄位		
題號	變數名稱	E8	e8
		次數	百分比
01.	大多是負擔	64	3.0
02.	負擔多一點、甜蜜少一點	197	9.2
03.	一半甜蜜一半負擔	717	33.6
04.	甜蜜多一點、負擔少一點	286	13.4
05.	大多是甜蜜	193	9.0
97.	不知道	8	0.4
98.	拒答	0	0
99.	不適用	670	31.4
總 計		2135	100

E9. 請問在過去一年，您和您孩子之間是否曾經有過下列的情形？

(a)孩子會對您說一些貼心的話

類 別		六期二次 2011	
卡號	欄位		
題號	變數名稱	E9a	e9a
		次數	百分比
01.	很經常	159	7.4
02.	經常	375	17.6
03.	有時	480	22.5
04.	很少	277	13.0
05.	完全沒有	129	6.0
98.	拒答	6	0.3
99.	不適用	709	33.2
總 計		2135	100

E9. 請問在過去一年，您和您孩子之間是否曾經有過下列的情形？

(b)孩子會為您做一些貼心的事

類 別		六期二次 2011	
卡號	欄位		
題號	變數名稱	E9b	e9b
		次數	百分比
01.	很經常	136	6.4
02.	經常	383	17.9
03.	有時	594	27.8
04.	很少	207	9.7
05.	完全沒有	99	4.6
97.	不知道	1	0.0
98.	拒答	6	0.3
99.	不適用	709	33.2
總 計		2135	100

(c)孩子會對您做一些親密的動作（擁抱、按摩等）

類 別		六期二次 2011	
卡號	欄位		
題號	變數名稱	E9c	e9c
		次數	百分比
01.	很經常	127	5.9
02.	經常	249	11.7
03.	有時	367	17.2
04.	很少	333	15.6
05.	完全沒有	343	16.1
97.	不知道	0	0
98.	拒答	7	0.3
99.	不適用	709	33.2
總 計		2135	100

E9. 請問在過去一年，您和您孩子之間是否曾經有過下列的情形？**(d)孩子會做一些讓您生氣的事**

類 別		六期二次 2011	
卡號	欄位		
題號	變數名稱	E9d	e9d
		次數	百分比
01.	很經常	39	1.8
02.	經常	142	6.7
03.	有時	392	18.4
04.	很少	478	22.4
05.	完全沒有	366	17.1
97.	不知道	1	0.0
98.	拒答	8	0.4
99.	不適用	709	33.2
總 計		2135	100

(e)孩子會做一些讓您擔心的事

類 別		六期二次 2011	
卡號	欄位		
題號	變數名稱	E9e	e9e
		次數	百分比
01.	很經常	25	1.2
02.	經常	75	3.5
03.	有時	357	16.7
04.	很少	483	22.6
05.	完全沒有	478	22.4
97.	不知道	0	0
98.	拒答	8	0.4
99.	不適用	709	33.2
總 計		2135	100

F 婚姻態度與生活**F1. 以下是有關婚姻態度，請問您同不同意下列看法？****(a)選擇對象時，先生的年齡要比太太大**

類 別		五期二次 2006		六期二次 2011	
卡號	欄位	6	51-52		
題號	變數名稱	E2	e2a	F1a	f1a
		次數	百分比	次數	百分比
01.	非常同意	319	15.2	175	8.2
02.	相當同意	458	21.8	298	14.0
03.	有些同意	320	15.2	533	25.0
04.	無所謂同不同意	668	31.8	288	13.5
05.	【有些】不同意	235	11.2	680	31.9
06.	相當不同意	63	3.0	85	4.0
07.	非常不同意	39	1.9	68	3.2
97.	不知道	0	0	8	0.4
98.	拒答	0	0	0	0
總 計		2102	100	2135	100

四期二次：選擇對象時，先生的年齡要比妻子大

類 別		四期二次 2001	
卡號	欄位	10	66
題號	變數名稱	M3	m3
		次數	百分比
01.	很贊成	117	5.9
02.	贊成	1005	50.8
03.	不贊成	528	26.7
04.	很不贊成	29	1.5
05.	無意見	295	14.9
97.	不知道	3	0.2
98.	拒答	2	0.1
總 計		1979	100

F1. 以下是有關婚姻態度，請問您同不同意下列看法？

(b)結婚後不一定要有小孩

類 別		五期二次 2006		六期二次 2011	
卡號	欄位	6	53-54		
題號	變數名稱	E2	e2b	F1b	f1b
		次數	百分比	次數	百分比
01.	非常同意	124	5.9	103	4.8
02.	相當同意	206	9.8	156	7.3
03.	有些同意	382	18.2	541	25.3
04.	無所謂同不同意	328	15.6	135	6.3
05.	【有些】不同意	379	18.0	637	29.8
06.	相當不同意	350	16.7	270	12.6
07.	非常不同意	333	15.8	287	13.4
97.	不知道	0	0	5	0.2
98.	拒答	0	0	1	0.0
總 計		2102	100	2135	100

(c)一般而言，已婚的男人比未婚的男人快樂

類 別		五期二次 2006		六期二次 2011	
卡號	欄位	6	55-56		
題號	變數名稱	E2	e2c	F1c	f1c
		次數	百分比	次數	百分比
01.	非常同意	126	6.0	91	4.3
02.	相當同意	316	15.0	235	11.0
03.	有些同意	357	17.0	534	25.0
04.	無所謂同不同意	578	27.5	339	15.9
05.	【有些】不同意	524	24.9	697	32.6
06.	相當不同意	132	6.3	73	3.4
07.	非常不同意	67	3.2	62	2.9
97.	不知道	2	0.1	103	4.8
98.	拒答	0	0	1	0.0
總 計		2102	100	2135	100

(d)一般而言，已婚的女人比未婚的女人快樂

類 別		五期二次 2006		六期二次 2011	
卡號	欄位	6	57-58		
題號	變數名稱	E2	e2d	F1d	f1d
		次數	百分比	次數	百分比
01.	非常同意	75	3.6	63	3.0
02.	相當同意	241	11.5	163	7.6
03.	有些同意	346	16.5	510	23.9
04.	無所謂同不同意	589	28.0	335	15.7
05.	【有些】不同意	574	27.3	778	36.4
06.	相當不同意	176	8.4	95	4.4
07.	非常不同意	96	4.6	76	3.6
97.	不知道	4	0.2	115	5.4
98.	拒答	1	0.0	0	0
總 計		2102	100	2135	100

(e)一對情侶住在一起，即使沒有結婚的打算也沒什麼關係

類 別		五期二次 2006		六期二次 2011	
卡號	欄位	6	59-60		
題號	變數名稱	E2	e2e	F1e	f1e
		次數	百分比	次數	百分比
01.	非常同意	87	4.1	89	4.2
02.	相當同意	237	11.3	175	8.2
03.	有些同意	396	18.8	586	27.4
04.	無所謂同不同意	285	13.6	142	6.7
05.	【有些】不同意	382	18.2	565	26.5
06.	相當不同意	349	16.6	270	12.6
07.	非常不同意	366	17.4	290	13.6
97.	不知道	0	0	14	0.7
98.	拒答	0	0	4	0.2
總 計		2102	100	2135	100

F1. 以下是有關婚姻態度，請問您同不同意下列看法？**(f)當夫妻沒有辦法解決他們的婚姻問題時，離婚通常是最好的解決方法**

類 別		五期二次 2006		六期二次 2011	
卡號	欄位	6	63-64		
題號	變數名稱	E2	e2g	F1f	flf
		次數	百分比	次數	百分比
01.	非常同意	183	8.7	139	6.5
02.	相當同意	354	16.8	236	11.1
03.	有些同意	414	19.7	577	27.0
04.	無所謂同不同意	190	9.0	82	3.8
05.	【有些】不同意	456	21.7	597	28.0
06.	相當不同意	283	13.5	259	12.1
07.	非常不同意	222	10.6	225	10.5
97.	不知道	0	0	18	0.8
98.	拒答	0	0	2	0.1
總 計		2102	100	2135	100

(g)想要離婚的人應等到小孩長大再離婚

類 別		五期二次 2006		六期二次 2011	
卡號	欄位	6	61-62		
題號	變數名稱	E2	e2f	F1g	flg
		次數	百分比	次數	百分比
01.	非常同意	147	7.0	74	3.5
02.	相當同意	266	12.7	141	6.6
03.	有些同意	299	14.2	385	18.0
04.	無所謂同不同意	279	13.3	146	6.8
05.	【有些】不同意	470	22.4	741	34.7
06.	相當不同意	350	16.7	363	17.0
07.	非常不同意	291	13.8	257	12.0
97.	不知道	0	0	27	1.3
98.	拒答	0	0	1	0.0
總 計		2102	100	2135	100

(h)不好的婚姻，還是比離婚好

類 別		五期二次 2006		六期二次 2011	
卡號	欄位	6	67-68		
題號	變數名稱	E2	e2i	F1h	flh
		次數	百分比	次數	百分比
01.	非常同意	90	4.3	57	2.7
02.	相當同意	170	8.1	136	6.4
03.	有些同意	315	15.0	430	20.1
04.	無所謂同不同意	210	10.0	114	5.3
05.	【有些】不同意	411	19.6	649	30.4
06.	相當不同意	480	22.8	420	19.7
07.	非常不同意	424	20.2	304	14.2
95.	不瞭解題意	1	0.0	0	0
97.	不知道	1	0.0	25	1.2
98.	拒答	0	0	0	0
總 計		2102	100	2135	100

(i)不好的婚姻，還是比單身、沒有結婚好

類 別		五期二次 2006		六期二次 2011	
卡號	欄位	6	65-66		
題號	變數名稱	E2	e2h	F1i	fli
		次數	百分比	次數	百分比
01.	非常同意	134	6.4	58	2.7
02.	相當同意	189	9.0	86	4.0
03.	有些同意	256	12.2	304	14.2
04.	無所謂同不同意	157	7.5	105	4.9
05.	【有些】不同意	351	16.7	696	32.6
06.	相當不同意	510	24.3	437	20.5
07.	非常不同意	502	23.9	418	19.6
95.	不瞭解題意	1	0.0	0	0
97.	不知道	2	0.1	30	1.4
98.	拒答	0	0	1	0.0
總 計		2102	100	2135	100

註：五期二次題目為「以下是有關婚姻態度，請問您同不同意下列看法 h.不好的婚姻，還是比單身來的好」

F2. 您平常會對配偶（或同居伴侶）表示您的感謝嗎（各種方式都可以）？

類 別		六期二次 2011	
卡號	欄位		
題號	變數名稱	F2	f2
		次數	百分比
01.	很經常	118	5.5
02.	經常	313	14.7
03.	有時	470	22.0
04.	很少	261	12.2
05.	完全沒有	106	5.0
97.	不知道	2	0.1
98.	拒答	2	0.1
99.	不適用	863	40.4
總 計		2135	100

F3. 配偶（或同居伴侶）平常會對您表示他的感謝嗎（各種方式都可以）？

類 別		六期二次 2011	
卡號	欄位		
題號	變數名稱	F3	f3
		次數	百分比
01.	很經常	94	4.4
02.	經常	328	15.4
03.	有時	445	20.8
04.	很少	265	12.4
05.	完全沒有	136	6.4
97.	不知道	2	0.1
98.	拒答	2	0.1
99.	不適用	863	40.4
總 計		2135	100

F4. 整體而言，在婚姻關係中，您是不是感謝您的配偶（或同居伴侶）？

類 別		六期二次 2011	
卡號	欄位		
題號	變數名稱	F4	f4
		次數	百分比
01.	非常感謝	494	23.1
02.	感謝	645	30.2
03.	無所謂感不感謝	95	4.4
04.	不感謝	33	1.5
97.	不知道	2	0.1
98.	拒答	3	0.1
99.	不適用	863	40.4
總 計		2135	100

**F5. 當您與配偶（或同居伴侶）有意見不合(或衝突)時,您會不會有下列的情形？
(a)您會勉強自己，忍受他的脾氣**

類 別		六期二次 2011	
卡號	欄位		
題號	變數名稱	F5a	f5a
		次數	百分比
01.	很經常	64	3.0
02.	經常	309	14.5
03.	有時	561	26.3
04.	很少	234	11.0
05.	完全沒有	102	4.8
97.	不知道	0	0
98.	拒答	2	0.1
99.	不適用	863	40.4
總 計		2135	100

F5. 當您與配偶（或同居伴侶）有意見不合（或衝突）時，您會不會有下列的情形？**(b) 您會放棄自己的意見，順著他、讓他**

類 別		六期二次 2011	
卡號	欄位		
題號	變數名稱	F5b	f5b
		次數	百分比
01.	很經常	50	2.3
02.	經常	273	12.8
03.	有時	610	28.6
04.	很少	232	10.9
05.	完全沒有	104	4.9
97.	不知道	1	0.0
98.	拒答	2	0.1
99.	不適用	863	40.4
總 計		2135	100

(c) 您會包容、體諒他，不跟他計較

類 別		六期二次 2011	
卡號	欄位		
題號	變數名稱	F5c	f5c
		次數	百分比
01.	很經常	82	3.8
02.	經常	429	20.1
03.	有時	591	27.7
04.	很少	124	5.8
05.	完全沒有	44	2.1
97.	不知道	0	0
98.	拒答	2	0.1
99.	不適用	863	40.4
總 計		2135	100

F6. 請回想從您結婚以來的情形，您有沒有認真的想過要離婚

類 別		三期二次 1996		六期二次 2011	
卡號	欄位				
題號	變數名稱	S7	s7	F6	f6
		次數	百分比	次數	百分比
01.	有	143	7.4	240	11.2
02.	沒有	1368	71.1	1170	54.8
03.	很難說	67	3.5	28	1.3
95.	無意見	3	0.2	0	0
96.	缺漏	5	0.3	0	0
97.	不知道	0	0	1	0.0
98.	拒答	6	0.3	0	0
99.	不適用	332	17.3	696	32.6
總 計		1924	100	2135	100

**二期二次：
結婚以來是否曾考慮過分手？**

類 別		二期二次 1991	
卡號	欄位		
題號	變數名稱	62	m9
		次數	百分比
01.	常常	15	0.7
02.	有時	125	6.0
03.	很少	221	10.7
04.	從不	1582	76.4
94.	無意見	---	---
96.	缺漏	127	6.2
98.	拒答	---	---
99.	不適用	418	16.8
總 計		2488	100

F7. 請問您和您（目前的或已去世的）配偶什麼時候結婚？ 民國_____年

類 別		二期二次 1991		三期二次 1996		四期二次 2001		五期二次 2006		六期二次 2011	
卡號	欄位	6	53-54	1	27-28	1	40-41	7	55-56		
題號	變數名稱	56	v56y	A5b	a5b.1	A9b	a9by	G1	gly	F7	f7y
		次數	百分比	次數	百分比	次數	百分比	次數	百分比	次數	百分比
01. 民國 11~20 年		0	0	0	0	1	0.1	0	0	0	0
02. 民國 21~30 年		1	0.1	8	0.4	8	0.4	10	0.5	3	0.1
03. 民國 31~40 年		107	4.2	104	5.4	68	3.4	66	3.1	46	2.2
04. 民國 41~50 年		223	9.0	165	8.6	134	6.8	133	6.3	116	5.4
05. 民國 51~60 年		422	17.0	217	11.3	190	9.6	217	10.3	230	10.8
06. 民國 61~70 年		759	30.4	440	22.9	302	15.3	274	13.0	273	12.8
07. 民國 71~80 年		534	21.5	428	22.2	404	20.4	316	15.0	231	10.8
08. 民國 81~90 年*		0	0	149	7.7	304	15.4	288	13.7	249	11.7
09. 民國 91 年及以後		---	---	---	---	---	---	107	5.1	200	9.4
97. 不知道		0	0	80	4.2	21	1.1	12	0.6	90	4.2
98. 拒答		0	0	12	0.6	0	0	2	0.1	1	0.0
99. 不適用、未答		442	17.8	321	16.7	547	27.6	677	32.2	696	32.6
總 計		2488	100	1924	100	1979	100	2102	100	2135	100

註：*三期二次分層為：81-85 年

F7. 請問您和您（目前的或已去世的）配偶什麼時候結婚？當時您幾歲？

類 別		六期二次 2011	
卡號	欄位		
題號	變數名稱	F7	f7y1
		次數	百分比
01. 19 歲及以下		114	5.3
02. 20-29 歲		987	46.2
03. 30-39 歲		263	12.3
04. 40-49 歲		26	1.2
05. 50-59 歲		6	0.3
06. 60-69 歲		1	0.0
07. 70-79 歲		1	0.0
97. 不知道		40	1.9
98. 拒答		1	0.0
99. 不適用		696	32.6
總 計		2135	100

F7a. 在結婚前，您是否曾經與他（她）發生過性關係？

類 別		四期二次 2001		五期二次 2006		六期二次 2011	
卡號	欄位	10	18	7	59		
題號	變數名稱	L9	L19	G1a	g1a	F7a	f7a
		次數	百分比	次數	百分比	次數	百分比
01. 是		490	24.8	530	25.2	539	25.2
02. 否		1076	54.4	894	42.5	879	41.2
97. 不知道		4	0.2	1	0.0	3	0.1
98. 拒答		4	0.2	1	0.0	18	0.8
99. 不適用		409	20.7	677	32.2	696	32.6
總 計		1979	100	2102	100	2135	100

註：四期二次題目原為「結婚前您是否曾和配偶發生過性關係」

F8. 請問這是您第一次婚姻？

類 別		四期二次 2001		五期二次 2006		六期二次 2011	
卡號	欄位	10	20	7	60		
題號	變數名稱	L11	l11	G2	g2	F8	f8
		次數	百分比	次數	百分比	次數	百分比
01.	是	1530	77.3	1385	65.9	1383	64.8
02.	否	37	1.9	40	1.9	55	2.6
98.	拒答	3	0.2	0	0	1	0.0
99.	不適用	409	20.7	677	32.2	696	32.6
總 計		1979	100	2102	100	2135	100

F8a. 如果這不是您的第一次婚姻，那麼您幾歲結第一次婚？_____歲

類 別		五期二次 2006		六期二次 2011	
卡號	欄位	7	61-62		
題號	變數名稱	G2a	g2a	F8a	f8a
		次數	百分比	次數	百分比
01.	19 歲及以下	9	0.4	12	0.6
02.	20-29 歲	23	1.1	31	1.5
03.	30-39 歲	3	0.1	6	0.3
04.	40-49 歲	1	0.0	2	0.1
97.	不知道	1	0.0	4	0.2
98.	拒答	2	0.1	1	0.0
99.	不適用	2063	98.1	2079	97.4
總 計		2102	100	2135	100

F9. 請問這是您配偶的第一次婚姻？

類 別		四期二次 2001		五期二次 2006		六期二次 2011	
卡號	欄位	10	21	7	63		
題號	變數名稱	L12	l12	G3	g3	F9	f9
		次數	百分比	次數	百分比	次數	百分比
01. 是		1536	77.6	1379	65.6	1388	65.0
02. 不是		31	1.6	46	2.2	48	2.2
97. 不知道		0	0	0	0	3	0.1
98. 拒答		3	0.2	0	0	0	0
99. 不適用		409	20.7	677	32.2	696	32.6
總 計		1979	100	2102	100	2135	100

F10. 請問您如何認識您目前的配偶？

類 別		五期二次 2006		六期二次 2011	
卡號	欄位	7	64		
題號	變數名稱	G4	g4	F10	f10
		次數	百分比	次數	百分比
01. 相親安排		253	12.0	263	12.3
02. 別人介紹		619	29.4	593	27.8
03. 自己本身		551	26.2	576	27.0
04. 其他		---	---	3	0.1
97. 不知道		0	0	1	0.0
98. 拒答		2	0.1	3	0.1
99. 不適用		677	32.2	696	32.6
總 計		2102	100	2135	100

四期二次：

請問您是怎樣認識現在的配偶同居伴侶？

類 別		四期二次 2001	
卡號	欄位	9	67-68
題號	變數名稱	L3	l3
		次數	百分比
01. 自己認識		583	29.5
02. 他人介紹		530	26.8
03. 機構介紹		11	0.6
04. 相親或媒人介紹		365	18.4
05. 父母安排或介紹		69	3.5
06. 網路交友		0	0
07. 童養媳		9	0.5
08. 招贅		3	0.2
09. 其它		6	0.3
98. 拒答		1	0.1
99. 跳答、不適用		402	20.3
總 計		1979	100

F11. 請問您認為父母影響您選擇結婚對象的程度大不大？

類 別		五期二次 2006		六期二次 2011	
卡號	欄位	7	68		
題號	變數名稱	G5	g5	F11	f11
		次數	百分比	次數	百分比
01.	非常有影響	251	11.9	250	11.7
02.	有些影響	293	13.9	255	11.9
03.	不大有影響	327	15.6	295	13.8
04.	一點也沒有影響	506	24.1	597	28.0
05.	結婚時父母已去世	44	2.1	38	1.8
97.	不知道	0	0	3	0.1
98.	拒答	1	0.0	1	0.0
99.	不適用	680	32.4	696	32.6
總 計		2102	100	2135	100

F12. 結婚以來，您或配偶是否曾接受您父母金錢上的協助，例如買（租）房子或經營事業？給了多少錢？

類 別		六期二次 2011	
卡號	欄位		
題號	變數名稱	F12	f12
		次數	百分比
01.	有，非常多	63	3
02.	有，有一些	408	19.1
03.	沒有	922	43.2
04.	父母當時都已去世	45	2.1
98.	拒答	1	0
99.	不適用	696	32.6
總 計		2135	100

F12a. 請問有沒有接受其他實務，例如經繼承或贈與獲得？

類 別		六期二次 2011	
卡號	欄位		
題號	變數名稱	F12a	f12a
		次數	百分比
01.	有	156	7.3
02.	沒有	766	35.9
99.	不適用	1213	56.8
總 計		2135	100

五期二次：結婚以來，您是否曾接受您父母金錢上的協助，例如買（租）房子或經營事業？給了多少錢？

類 別		五期二次 2006	
卡號	欄位	8	22
題號	變數名稱	H7	h7
		次數	百分比
01.	是的，非常多	76	3.6
02.	是的，有一些	428	20.4
03.	沒有	613	29.2
04.	父母當時都已去世	44	2.1
有沒有其他實物，例如經繼承或贈與獲得		108	5.1
98.	拒答	0	0
99.	不適用	833	39.6
總 計		2102	100

F13. 結婚以來，您或配偶是否曾接受您配偶父母金錢上的協助，例如買（租）房子或經營事業？給了多少錢？

類 別		六期二次 2011	
卡號	欄位		
題號	變數名稱	F13	f13
		次數	百分比
01.	有，非常多	43	2.0
02.	有，有一些	325	15.2
03.	沒有	1029	48.2
04.	配偶父母當時都已去世	34	1.6
97.	不知道、不記得	6	0.3
98.	拒答	1	0
99.	不適用	697	32.6
總 計		2135	100

F13a. 請問有沒有接受其他實務，例如經繼承或贈與獲得？

類 別		六期二次 2011	
卡號	欄位		
題號	變數名稱	F13a	f13a
		次數	百分比
01.	有	159	7.4
02.	沒有	869	40.7
97.	不知道	1	0.0
99.	不適用	1106	51.8
總 計		2135	100

五期二次：結婚以來，您是否曾接受您配偶父母金錢上的協助，例如買（租）房子或經營事業？給了多少錢？

類 別		五期二次 2006	
卡號	欄位	8	23
題號	變數名稱	H8	h8
		次數	百分比
01.	是的，非常多	33	1.6
02.	是的，有一些	343	16.3
03.	沒有	787	37.4
04.	配偶父母當時都已去世	20	1.0
有沒有其他實物，例如經繼承或贈與獲得		85	4.0
97.	不知道、不記得	1	0.0
99.	不適用	833	39.6
總 計		2102	100

四期二次

除了分家產外，您是否曾接受過父母較大筆財產或金錢的幫助？（可複選）

類 別		四期二次 2001	
卡號	欄位	7	44-54
題號	變數名稱	G7	g701-g711
		次數	百分比
01.	購買房地產	132	6.7
02.	購買汽車	74	3.7
03.	事業資金	61	3.1
04.	出國受教育	23	1.2
05.	嫁妝聘金	292	14.8
06.	還債	14	0.7
07.	買保險	53	2.7
08.	買股票、基金	16	0.8
09.	治病或其它	43	2.2
10.	未指定用途(包含存款)	49	2.5
11.	沒有	1412	71.3
樣本數		1979	

F14. 整體來說，請問您對您的婚姻生活感到滿不滿意？

類 別		五期二次 2006		六期二次 2011	
卡號	欄位	8	20		
題號	變數名稱	H5	h5	F14	f14
		次數	百分比	次數	百分比
01.	非常滿意	331	15.7	376	17.6
02.	滿意	720	34.3	864	40.5
03.	無所謂滿不滿意	152	7.2	115	5.4
04.	不滿意	48	2.3	49	2.3
05.	非常不滿意	18	0.9	27	1.3
97.	不知道	0	0	4	0.2
98.	拒答	0	0	4	0.2
99.	跳答、不適用	833	39.6	696	32.6
總 計		2102	100	2135	100

G 家庭生活評估

G1. 整體而言，您和下列家人目前相處得好不好？

(a)父親

類 別		五期二次 2006		六期二次 2011	
卡號	欄位	6	31		
題號	變數名稱	D2	d2a	G1a	g1a
		次數	百分比	次數	百分比
01.	非常好	158	7.5	191	8.9
02.	很好	344	16.4	296	13.9
03.	好	404	19.2	373	17.5
04.	無所謂好不好	97	4.6	63	3.0
05.	不太好	48	2.3	54	2.5
97.	不知道	3	0.1	9	0.4
98.	拒答	1	0.0	3	0.1
99.	不適用	1047	49.8	1146	53.7
總 計		2102	100	2135	100

(b)母親

類 別		五期二次 2006		六期二次 2011	
卡號	欄位	6	32		
題號	變數名稱	D2	d2b	G1b	g1b
		次數	百分比	次數	百分比
01.	非常好	294	14.0	323	15.1
02.	很好	540	25.7	484	22.7
03.	好	424	20.2	405	19.0
04.	無所謂好不好	76	3.6	43	2.0
05.	不太好	26	1.2	26	1.2
97.	不知道	3	0.1	6	0.3
98.	拒答	0	0	4	0.2
99.	不適用	739	35.2	844	39.5
總 計		2102	100	2135	100

G1. 整體而言，您和下列家人目前相處得好不好？

(c)配偶父親

類 別		五期二次 2006		六期二次 2011	
卡號	欄位	6	34		
題號	變數名稱	D2	d2d	G1c	g1c
		次數	百分比	次數	百分比
01.	非常好	42	2.0	56	2.6
02.	很好	200	9.5	147	6.9
03.	好	189	9.0	212	9.9
04.	無所謂好不好	71	3.4	50	2.3
05.	不太好	10	0.5	14	0.7
97.	不知道	1	0.0	6	0.3
98.	拒答	0	0	0	0
99.	不適用	1589	75.6	1650	77.3
總 計		2102	100	2135	100

(d)配偶母親

類 別		五期二次 2006		六期二次 2011	
卡號	欄位	6	35		
題號	變數名稱	D2	d2e	G1d	g1d
		次數	百分比	次數	百分比
01.	非常好	66	3.1	76	3.6
02.	很好	264	12.6	209	9.8
03.	好	304	14.5	301	14.1
04.	無所謂好不好	92	4.4	54	2.5
05.	不太好	24	1.1	31	1.5
97.	不知道	0	0	6	0.3
98.	拒答	0	0	3	0.1
99.	不適用	1352	64.3	1455	68.1
總 計		2102	100	2135	100

G2. 過去一年內，請問您和您的同住家人（指B2題的家人）多常一起吃晚餐？

類 別		五期二次 2006		六期二次 2011	
卡號	欄位	7	51-52		
題號	變數名稱	F6	f6	G2	g2
		次數	百分比	次數	百分比
01. 幾乎每一天		1394	66.3	1326	62.1
02. 一週數次		324	15.4	329	15.4
03. 約一週一次		149	7.1	188	8.8
04. 約一月一次		71	3.4	86	4.0
05. 一年數次		49	2.3	64	3.0
06. 約一年一次		3	0.1	6	0.3
07. 從未		11	0.5	13	0.6
97. 不知道		0	0	2	0.1
98. 拒答		0	0	0	0
99. 不適用		101	4.8	121	5.7
總 計		2102	100	2135	100

G4. 總括來說，請問您對您目前的家庭生活滿不滿意？

類 別		三期二次 1996		六期二次 2011	
卡號	欄位				
題號	變數名稱	S11	s11	G4	g4
		次數	百分比	次數	百分比
01. 非常滿意		---	---	484	22.7
【很滿意】		417	21.7	---	---
02. 滿意		896	46.6	1323	62.0
【有點滿意】		178	9.3	---	---
03. 無所謂滿不滿意		---	---	179	8.4
【不太滿意】		44	2.3	---	---
04. 不滿意		20	1.0	125	5.9
05. 非常不滿意		---	---	20	0.9
【很不滿意】		6	0.3	---	---
【很難說】		29	1.5	---	---
96. 未答		3	0.2	0	0
98. 拒答		3	0.2	2	0.1
99. 不適用		328	17.0	2	0.1
總 計		1924	100	2135	100

G3. 過去一年內，請問您和您的同住家人（指B2題的家人）多常一起從事休閒活動？

類 別		五期二次 2006		六期二次 2011	
卡號	欄位	7	53-54		
題號	變數名稱	F7	f7	G3	g3
		次數	百分比	次數	百分比
01. 幾乎每一天		922	43.9	231	10.8
02. 一週數次		366	17.4	233	10.9
03. 約一週一次		283	13.5	372	17.4
04. 約一月一次		195	9.3	387	18.1
05. 一年數次		160	7.6	444	20.8
06. 約一年一次		33	1.6	145	6.8
07. 從未		42	2.0	198	9.3
97. 不知道		0	0	2	0.1
98. 拒答		0	0	2	0.1
99. 不適用		101	4.8	121	5.7
總 計		2102	100	2135	100

G5. 總括來說，您對您自己目前的生活滿不滿意？

類 別		五期二次 2006		六期二次 2011	
卡號	欄位	7	50		
題號	變數名稱	F5	f5	G5	g5
		次數	百分比	次數	百分比
01. 非常滿意		334	15.9	352	16.5
02. 滿意		1171	55.7	1320	61.8
03. 無所謂滿不滿意		333	15.8	193	9.0
04. 不滿意		224	10.7	242	11.3
05. 非常不滿意		39	1.9	24	1.1
97. 不知道		0	0	2	0.1
98. 拒答		1	0.0	2	0.1
總 計		2102	100	2135	100

G6. 想想您目前的生活，整體來說，您覺得快不快樂？

類 別		六期二次 2011	
卡號	欄位		
題號	變數名稱	G6	g6
		次數	百分比
01. 很快樂		583	27.3
02. 還算快樂		1321	61.9
03. 不太快樂		187	8.8
04. 很不快樂		34	1.6
97. 不知道		9	0.4
98. 拒答		1	0.0
總 計		2135	100

G7. 和社會上其他家庭比較起來，請問您的家庭收入是比較高，比較低，還是差不多？

類 別		五期二次 2006		六期二次 2011	
卡號	欄位	8	30		
題號	變數名稱	J3	j3	G7	g7
		次數	百分比	次數	百分比
01. 高很多		9	0.4	14	0.7
02. 高		195	9.3	208	9.7
03. 差不多		1373	65.3	1364	63.9
04. 低		403	19.2	380	17.8
05. 低很多		109	5.2	132	6.2
97. 不知道		8	0.4	33	1.5
98. 拒答		5	0.2	4	0.2
總 計		2102	100	2135	100

H. 照顧與責任

H1. 您認為誰最應該負起照顧年老父母的責任？

類 別		五期二次 2006		六期二次 2011	
卡號	欄位	6	44-45		
題號	變數名稱	D6	d6	H1	h1
		次數	百分比	次數	百分比
01. 長子		97	4.6	70	3.3
02. 兒子		306	14.6	356	16.7
03. 女兒		8	0.4	6	0.3
04. 兒子或女兒都可以		175	8.3	291	13.6
05. 所有兒女都應該		1479	70.4	1381	64.7
06. 兒女沒有責任		11	0.5	13	0.6
07. 其他		22	1.0	15	0.7
97. 不知道		3	0.1	2	0.1
98. 拒答		1	0.0	1	0.0
總 計		2102	100	2135	100

H2. 一般而言，您認為以下的這些事情應該是政府的責任還是個人/家庭的責任？**(a)為需要協助的老人提供照顧**

類 別		五期二次 2006		六期二次 2011	
卡號	欄位	6	47		
題號	變數名稱	E1	e1a	H2a	h2a
		次數	百分比	次數	百分比
01.	都是政府的責任	118	5.6	65	3.0
02.	大部分是政府的責任	314	14.9	299	14.0
03.	一半是政府的責任，一半是個人/家庭的責任	1335	63.5	1294	60.6
04.	大部分是個人/家庭的責任	242	11.5	380	17.8
05.	都是個人/家庭的責任	90	4.3	86	4.0
97.	不知道	3	0.1	11	0.5
98.	拒答	0	0	0	0
總 計		2102	100	2135	100

註：五期二次題目「一般而言，你認為以下這些事情應該是政府的責任還是個人/家庭的責任 a.老人的醫療和照顧」

H2. 一般而言，您認為以下的這些事情應該是政府的責任還是個人/家庭的責任？**(b)為老年人提供合理的生活水準**

類 別		五期二次 2006		六期二次 2011	
卡號	欄位	6	48		
題號	變數名稱	E1	e1b	H2b	h2b
		次數	百分比	次數	百分比
01.	都是政府的責任	72	3.4	83	3.9
02.	大部分是政府的責任	170	8.1	444	20.8
03.	一半是政府的責任，一半是個人/家庭的責任	956	45.5	1145	53.6
04.	大部分是個人/家庭的責任	664	31.6	369	17.3
05.	都是個人/家庭的責任	239	11.4	80	3.7
97.	不知道	1	0.0	14	0.7
98.	拒答	0	0	0	0
總 計		2102	100	2135	100

註：五期二次題目「一般而言，你認為以下這些事情應該是政府的責任還是個人/家庭的責任 b.老人的生活需求」

H2. 一般而言，您認為以下的這些事情應該是政府的責任還是個人/家庭的責任？**(c) 小孩的養育和照顧**

類 別		五期二次 2006		六期二次 2011	
卡號	欄位	6	49		
題號	變數名稱	E1	e1c	H2c	h2c
		次數	百分比	次數	百分比
01.	都是政府的責任	18	0.9	13	0.6
02.	大部分是政府的責任	73	3.5	86	4.0
03.	一半是政府的責任，一半是個人/家庭的責任	762	36.3	757	35.5
04.	大部分是個人/家庭的責任	759	36.1	950	44.5
05.	都是個人/家庭的責任	485	23.1	323	15.1
97.	不知道	5	0.2	3	0.1
98.	拒答	0	0	3	0.1
總 計		2102	100	2135	100

H2. 一般而言，您認為以下的這些事情應該是政府的責任還是個人/家庭的責任？**(d) 小孩的教育費用**

類 別		五期二次 2006		六期二次 2011	
卡號	欄位	6	50		
題號	變數名稱	E1	e1d	H2d	h2d
		次數	百分比	次數	百分比
01.	都是政府的責任	55	2.6	35	1.6
02.	大部分是政府的責任	175	8.3	176	8.2
03.	一半是政府的責任，一半是個人/家庭的責任	961	45.7	966	45.2
04.	大部分是個人/家庭的責任	551	26.2	685	32.1
05.	都是個人/家庭的責任	358	17.0	262	12.3
97.	不知道	2	0.1	8	0.4
98.	拒答	0	0	3	0.1
總 計		2102	100	2135	100

J. 家庭衝突

J1. 在過去一年當中，請問您常不常與家人有衝突（或意見不合）？

(a) 與配偶（同居伴侶）有衝突

類 別		五期二次 2006		六期二次 2011	
卡號	欄位	8	24		
題號	變數名稱	H9	h9a	J1a	j1a
		次數	百分比	次數	百分比
01.	很經常	13	0.6	20	0.9
02.	經常	48	2.3	76	3.6
03.	有時	349	16.6	401	18.8
04.	很少	587	27.9	570	26.7
05.	完全沒有	291	13.8	293	13.7
98.	拒答	0	0	5	0.2
99.	不適用	814	38.7	770	36.1
總 計		2102	100	2135	100

(b) 與孩子有衝突

類 別		五期二次 2006		六期二次 2011	
卡號	欄位	8	25		
題號	變數名稱	H9	h9b	J1b	j1b
		次數	百分比	次數	百分比
01.	很經常	7	0.3	11	0.5
02.	經常	36	1.7	36	1.7
03.	有時	245	11.7	268	12.6
04.	很少	509	24.2	564	26.4
05.	完全沒有	646	30.7	585	27.4
98.	拒答	2	0.1	2	0.1
99.	不適用	657	31.3	669	31.3
總 計		2102	100	2135	100

J1. 在過去一年當中，請問您常不常與家人有衝突（或意見不合）？

(c) 與「最常聯絡的成年子女」有衝突

類 別		六期二次 2011	
卡號	欄位		
題號	變數名稱	J1c	j1c
		次數	百分比
01.	很經常	3	0.1
02.	經常	10	0.5
03.	有時	127	5.9
04.	很少	390	18.3
05.	完全沒有	503	23.6
97.	不知道	0	0
98.	拒答	6	0.3
99.	不適用	1096	51.3
總 計		2135	100

J1(d). 在過去一年當中，請問您常不常與父母有衝突（或意見不合）？

類 別		六期二次 2011	
卡號	欄位		
題號	變數名稱	J1d	j1d
		次數	百分比
01.	很經常	12	0.6
02.	經常	45	2.1
03.	有時	301	14.1
04.	很少	505	23.7
05.	完全沒有	524	24.5
97.	不知道	0	0
98.	拒答	2	0.1
99.	不適用	746	34.9
總 計		2135	100

J2. 在過去一年中，當您與父母有衝突（或意見不合）時，通常您都是如何解決？

(a)會放棄自己的想法，順從父母的意見。

類 別		六期二次 2011	
卡號	欄位		
題號	變數名稱	J2a	j2a
		次數	百分比
01.	很經常	19	0.9
02.	經常	129	6.0
03.	有時	329	15.4
04.	很少	297	13.9
05.	完全沒有	88	4.1
97.	不知道	2	0.1
98.	拒答	1	0.0
99.	不適用	1270	59.5
總 計		2135	100

(b)會盡量溝通以達成雙方之間的共識。

類 別		六期二次 2011	
卡號	欄位		
題號	變數名稱	J2b	j2b
		次數	百分比
01.	很經常	79	3.7
02.	經常	377	17.7
03.	有時	273	12.8
04.	很少	108	5.1
05.	完全沒有	26	1.2
97.	不知道	1	0.0
98.	拒答	1	0.0
99.	不適用	1270	59.5
總 計		2135	100

J2. 在過去一年中，當您與父母有衝突（或意見不合）時，通常您都是如何解決？

(c)先離開現場，避免衝突更嚴重。

類 別		六期二次 2011	
卡號	欄位		
題號	變數名稱	J2c	j2c
		次數	百分比
01.	很經常	73	3.4
02.	經常	297	13.9
03.	有時	257	12.0
04.	很少	158	7.4
05.	完全沒有	78	3.7
97.	不知道	1	0.0
98.	拒答	1	0.0
99.	不適用	1270	59.5
總 計		2135	100

(d)雙方各退讓一步，來解決問題。

類 別		六期二次 2011	
卡號	欄位		
題號	變數名稱	J2d	j2d
		次數	百分比
01.	很經常	38	1.8
02.	經常	280	13.1
03.	有時	325	15.2
04.	很少	168	7.9
05.	完全沒有	52	2.4
97.	不知道	1	0.0
98.	拒答	1	0.0
99.	不適用	1270	59.5
總 計		2135	100

J2. 在過去一年中，當您與父母有衝突(或意見不合)時，通常您都是如何解決？

(e)會優先考慮自己的需要。

類 別		六期二次 2011	
卡號	欄位		
題號	變數名稱	J2e	j2e
		次數	百分比
01.	很經常	19	0.9
02.	經常	160	7.5
03.	有時	334	15.6
04.	很少	257	12.0
05.	完全沒有	93	4.4
97.	不知道	0	0
98.	拒答	2	0.1
99.	不適用	1270	59.5
總 計		2135	100

J3. 在過去一年中，當您與父母有衝突(或意見不合)時，您常不常會有以下的想法？

(a)意見不合對解決問題有幫助

別		六期二次 2011	
卡號	欄位		
題號	變數名稱	J3a	j3a
		次數	百分比
01.	很經常	16	0.7
02.	經常	149	7.0
03.	有時	337	15.8
04.	很少	196	9.2
05.	完全沒有	160	7.5
97.	不知道	4	0.2
98.	拒答	3	0.1
99.	不適用	1270	59.5
總 計		2135	100

(b)意見不合對自我想法的反省有幫助

類 別		六期二次 2011	
卡號	欄位		
題號	變數名稱	J3b	j3b
		次數	百分比
01.	很經常	33	1.5
02.	經常	263	12.3
03.	有時	396	18.5
04.	很少	106	5.0
05.	完全沒有	62	2.9
97.	不知道	3	0.1
98.	拒答	2	0.1
99.	不適用	1270	59.5
總 計		2135	100

J3. 在過去一年中，當您與父母有衝突（或意見不合）時，您常不常會有以下的想法？

(c)意見不合對進一步瞭解父母的想法有幫助

類 別		六期二次 2011	
卡號	欄位		
題號	變數名稱	J3c	j3c
		次數	百分比
01.	很經常	58	2.7
02.	經常	326	15.3
03.	有時	354	16.6
04.	很少	78	3.7
05.	完全沒有	44	2.1
97.	不知道	2	0.1
98.	拒答	3	0.1
99.	不適用	1270	59.5
總 計		2135	100

(d)意見不合對學習忍耐有幫助

類 別		六期二次 2011	
卡號	欄位		
題號	變數名稱	J3d	j3d
		次數	百分比
01.	很經常	81	3.8
02.	經常	301	14.1
03.	有時	330	15.5
04.	很少	102	4.8
05.	完全沒有	46	2.2
97.	不知道	2	0.1
98.	拒答	3	0.1
99.	不適用	1270	59.5
總 計		2135	100

K. 基本狀況（二）

K1. 請問您目前信什麼教？

類 別		五期二次 2006		六期二次 2011	
卡號	欄位	8	39-40		
題號	變數名稱	K1	k1	K1	k1
		次數	百分比	次數	百分比
01.	佛教	472	22.5	450	21.1
02.	道教	333	15.8	354	16.6
03.	民間信仰	680	32.4	776	36.3
04.	一貫道	38	1.8	36	1.7
05.	回教	0	0	0	0
06.	天主教	21	1.0	23	1.1
07.	基督教	84	4.0	98	4.6
08.	沒有宗教信仰	462	22.0	390	18.3
09.	其他	12	0.6	6	0.3
97.	不知道	0	0	0	0
98.	拒答	0	0	2	0.1
總 計		2102	100	2135	100

二期二次、三期二次、四期二次：您目前信甚麼教？

類 別		二期二次 1991		三期二次 1996		四期二次 2001	
卡號	欄位	2	33-36	3	33-34	1	23-24
題號	變數名稱	14	v14	F1	f1	A5	a5
		次數	百分比	次數	百分比	次數	百分比
01.	佛教	1038	41.7	517	26.9	588	29.7
02.	道教	183	7.4	270	14.0	271	13.7
03.	民間信仰	334	13.4	695	36.1	426	21.5
04.	一貫道	33	1.3	40	2.1	27	1.4
05.	軒轅教	1	0.1	1	0.1	1	0.1
06.	回教	1	0.1	2	0.1	2	0.1
07.	天主教	54	2.2	22	1.1	37	1.9
08.	基督教	107	4.3	63	3.3	69	3.5
09.	齋教	---	---	1	0.1	0	0
10.	鸞堂	---	---	1	0.1	0	0
11.	慈惠堂	---	---	2	0.1	1	0.1
12.	無宗教信仰	679	27.3	305	15.9	554	28.0
13.	其他	22	0.9	5	0.3	3	0.2
98.	不願意回答	0	0	0	0	0	0
96.	缺漏	36	1.5	0	0	0	0
總 計		2488	100	1924	100	1979	100

K1a. 您有沒有皈依佛教？

類 別		二期二次 1991		三期二次 1996		四期二次 2001		五期二次 2006		六期二次 2011	
卡號	欄位	2	37-40	3	37-40	1	25	8	41		
題號	變數名稱	14a	v14ay-v14am	F1a	f1a1-f1a2	A5a	a5a	K1a	k1a	K1a	k1a
		次數	百分比	次數	百分比	次數	百分比	次數	百分比	次數	百分比
01.	有	127	5.1	101	5.3	117	5.9	166	7.9	139	6.5
02.	無	911	36.6	416	21.7	471	23.8	306	14.6	310	14.5
98.	拒答	---	---	---	---	---	---	---	---	1	0.0
99.	不適用	1450	58.3	1407	73.0	1391	70.3	1630	77.5	1685	78.9
總 計		2488	100	1924	100	1979	100	2102	100	2135	100

註：二期二次、三期二次原題目為「請問您皈依佛教多久了」。

K2. 請問您 15 歲以前，在哪裡住最久？（新分類）

類 別		五期二次 2006		六期二次 2011	
卡號	欄位	8	42-44		
題號	變數名稱	K2	k2	K2	k2a
		次數	百分比	次數	百分比
01.	都會核心（原：核心都市）	396	18.8	326	15.3
02.	工商市區（原：一般都市）	418	19.9	451	21.1
03.	新興市鎮	416	19.8	540	25.3
04.	傳統產業市鎮	230	10.9	238	11.1
05.	低度發展鄉鎮（原：一般鄉鎮）	395	18.8	326	15.3
06.	高齡化或偏遠鄉鎮	181	8.6	170	8.0
07.	其他	7	0.3	26	1.2
08.	大陸各省及國外	59	2.8	56	2.6
97.	不知道	0	0	1	0.0
98.	拒答	0	0	1	0.0
總 計		2102	100	2135	100

K3. 請問您目前居住在什麼地方？（新分類）

類 別		五期二次 2006		六期二次 2011	
卡號	欄位	8	46-48		
題號	變數名稱	K3	k3	K3	k3a
		次數	百分比	次數	百分比
01.	都會核心（原：核心都市）	466	22.2	467	21.9
02.	工商市區（原：一般都市）	596	28.4	569	26.7
03.	新興市鎮	527	25.1	601	28.1
04.	傳統產業市鎮	180	8.6	195	9.1
05.	低度發展鄉鎮（原：一般鄉鎮）	231	11.0	207	9.7
06.	高齡化或偏遠鄉鎮	102	4.9	86	4.0
07.	其他	0	0	2	0.1
08.	大陸各省及國外	0	0	8	0.4
97.	不知道	0	0	0	0
98.	拒答	0	0	0	0
總 計		2102	100	2135	100

K4. 請問您現在住的房子是：

類 別		五期二次 2006		六期二次 2011	
卡號	欄位	8	49-50		
題號	變數名稱	K4	k4	K4	k4
		次數	百分比	次數	百分比
01.	自己所有	674	32.1	625	29.3
02.	夫妻共有-共同名下	67	3.2	72	3.4
03.	配偶所有	358	17.0	345	16.2
04.	父母所有	505	24.0	494	23.1
05.	配偶父母所有	63	3.0	79	3.7
06.	子女所有-我（或配偶）買給子女	32	1.5	50	2.3
07.	子女所有	74	3.5	95	4.4
08.	公司或機構所有	16	0.8	16	0.7
09.	租用	188	8.9	213	10.0
10.	其他	120	5.7	130	6.1
97.	不知道	3	0.1	11	0.5
98.	拒答	2	0.1	5	0.2
總 計		2102	100	2135	100

三期二次、四期二次：請問您現在住的房子是？

類 別		三期二次 1996		四期二次 2001	
卡號	欄位	3	49-50	1	32-33
題號	變數名稱	G4	g4	A8	a8
		次數	百分比	次數	百分比
01.	自有（包含配偶所有）	1264	65.7	---	---
02.	自有-先生名下	---	---	737	37.2
03.	自有-太太名下	---	---	380	19.2
04.	男方父母所有	256	13.3	325	16.4
05.	女方父母所有	97	5.0	126	6.4
06.	子女所有	40	2.1	123	6.2
07.	公司或機構所有	31	1.6	30	1.5
08.	租用	187	9.7	143	7.2
09.	其它	49	2.5	108	5.5
97.	不知道	0	0	5	0.3
98.	不願意回答	0	0	2	0.1
總 計		1924	100	1979	100

K5. 請問您目前（之前）的工作主要的職位和工作內容是？（之前包括退休前、失業前或退出勞動市場前）

a.行業（95 年新版）

類 別		六期二次 2011	
卡號	欄位		
題號	變數名稱	k5a	k5a3
		次數	百分比
01.	農林漁牧業	171	8.0
02.	礦業及土石採取業	3	0.1
03.	製造業	588	27.5
04.	電力及燃氣供應業	4	0.2
05.	用水供應及污染整治業	9	0.4
06.	營造業	126	5.9
07.	批發及零售業	273	12.8
08.	運輸及倉儲業	57	2.7
09.	住宿及餐飲業	130	6.1
10.	資訊及通訊傳播業	39	1.8
11.	金融及保險業	57	2.7
12.	不動產業	8	0.4
13.	專業、科學及技術服務業	50	2.3
14.	支援服務業	44	2.1
15.	公共行政及國防；強制性社會安全	94	4.4
16.	教育服務業	135	6.3
17.	醫療保健及社會工作服務業	59	2.8
18.	藝術、娛樂及休閒服務業	31	1.5
19.	其他服務業	79	3.7
20.	其他不能歸類之行業	170	8.0
97.	不知道	0	0
98.	拒答	8	0.4
99.	不適用	0	0
總 計		2135	100

註：由於社會的變遷，行業的分類也隨之變化。社會變遷基本調查計畫自六期一次開始便採用新行業過錄碼（行政院主計處行業標準分類第八次修訂，95年5月版），詳見「附錄八 台灣地區行業標準分類表」。

五期二次、四期二次、三期二次、二期二次：

您目前（或退休前）主要的職業是什麼？

a.行業

類別		二期二次 1991		三期二次 1996		四期二次 2001		五期二次 2006	
卡號	欄位	1	53-54	1	67-69	1	71-73	8	53-55
題號	變數名稱	9	v9a	C3	c3.1	C3	c3a	K6a	k6a
		次數	百分比	次數	百分比	次數	百分比	次數	百分比
01.	農林漁牧狩獵業	240	9.6	193	10.0	208	10.5	135	6.4
02.	礦業及土石採取業	14	0.6	7	0.4	4	0.2	3	0.1
03.	製造業	508	20.4	364	18.9	402	20.3	489	23.3
04.	水電燃氣業	21	0.8	15	0.8	8	0.4	11	0.5
05.	營造業	131	5.3	145	7.5	112	5.7	128	6.1
06.	商業	310	12.5	236	12.3	233	11.8	412	19.6
07.	運輸倉儲及通信業	98	3.9	93	4.8	71	3.6	93	4.4
08.	金融保險不動產 及工商服務業	89	2.8	65	3.4	86	4.3	158	7.5
09.	公共行政社會服務 及個人服務業	374	15.0	335	17.4	331	16.7	486	23.1
10.	不能歸類的行業	690	27.7	467	24.3	520	26.3	87	4.1
97.	不知道	0	0	2	0.1	1	0.1	1	0
98.	不願意回答	0	0	2	0.1	3	0.2	8	0.4
96.	缺漏、未答、不適用	33	1.4	0	0	0	0	91	4.3
總 計		2488	100	1924	100	1979	100	2102	100

K5. 請問您目前（之前）的工作主要的職位和工作內容是？（之前包括退休前、失業前或退出勞動市場前）

b.職位：社會變遷職位分類

類 別		五期二次 2006		六期二次 2011	
卡號	欄位	8	56-58		
題號	變數名稱	K6	k6b	K5b	k5b4
		次數	百分比	次數	百分比
01.	管理人員：主管、監督	132	6.3	133	6.2
02.	專業人員（含工程師）	131	6.2	116	5.4
03.	助理（半）專業人員（含技術員）	331	15.7	342	16.0
04.	事務工作人員與其它類似技術層級者	225	10.7	237	11.1
05.	服務工作人員及售貨員	357	17.0	298	14.0
06.	農林漁牧工作人員	130	6.2	158	7.4
07.	技術工及有關工作人員	202	9.6	235	11.0
08.	機械設備操作工及組裝工	210	10.0	222	10.4
09.	非技術工及體力工	161	7.7	176	8.2
10.	軍人	38	1.8	34	1.6
11.	學生	---	---	60	2.8
12.	家庭主婦	---	---	92	4.3
13.	失業、無正式工作者	85	4.0	18	0.8
97.	不知道	0	0	2	0.1
98.	拒答	9	0.4	12	0.6
99.	不適用	91	4.3	0	0
總 計		2102	100	2135	100

K5. 請問您目前（之前）的工作主要的職位和工作內容是？（之前包括退休前、失業前或退出勞動市場前）

b.職位：ISCO88 職位分類

類 別		五期二次 2006		六期二次 2011	
卡號	欄位	8	59-62		
題號	變數名稱	K6	k6isco	K5b	k5b5
		次數	百分比	次數	百分比
01.	民意代表及政府行政主管	131	6.2	147	6.9
02.	專業人員	131	6.2	115	5.4
03.	技術員及助理專業人員	351	16.7	364	17.0
04.	事務工作人員	234	11.1	234	11.0
05.	服務工作及店面與市場銷售人員	366	17.4	300	14.1
06.	技術性農、林、漁、牧工作人員	128	6.1	158	7.4
07.	技術工及相關工作人員	205	9.8	234	11.0
08.	機械設備操作員及組裝員	209	9.9	226	10.6
09.	非技術工及體力工	162	7.7	173	8.1
10.	現役軍人	0	0	0	0
96.	缺漏	1	0.0	0	0
97.	不知道	0	0	2	0.1
98.	拒答	8	0.4	12	0.6
99.	跳答、不適用	176	8.4	170	8.0
總 計		2102	100	2135	100

二期二次、三期二次：

職位：舊分類

		二期二次		三期二次	
類 別		1991		1996	
卡號	欄位	1	55-57	1	70-72
題號	變數名稱	9	v9b	C3	c3.2
		次數	百分比	次數	百分比
01.	專門技術人員	198	8.0	161	8.4
02.	行政主管人員	166	6.7	37	1.9
03.	監督佐理人員	237	9.5	229	11.9
04.	買賣工作人員	243	9.8	207	10.8
05.	服務工作人員	138	5.5	111	5.8
06.	農林漁牧狩獵人員	239	9.6	194	10.1
07.	生產體力工	507	20.4	472	24.5
08.	職業不能歸類者	690	27.7	79	4.1
09.	學生、學員	---	---	30	1.6
10.	家庭主婦	---	---	326	16.9
11.	目前無工作者	---	---	28	1.5
12.	沒工作過	---	---	47	2.4
97.	不知道	0	0	1	0.1
98.	拒答	0	0	2	0.1
96.	缺漏、未答	70	2.8	0	0
總 計		2488	100	1924	100

三期二次、四期二次：

b.職位：新分類（isco）

		三期二次		四期二次	
類 別		1996		2001	
卡號	欄位	1	70-72	1	74-76
題號	變數名稱	C3	c3.3	C3	c3b
		次數	百分比	次數	百分比
01.	管理人員：主管、監督*	40	2.1	139	7.0
02.	專業人員（含工程師）	124	6.4	124	6.3
03.	助理（半）專業人員（含技術員）	185	9.6	187	9.4
04.	事務工作人員與其它類似技術層級者	154	8.0	144	7.3
05.	服務工作人員及售貨員	224	11.6	187	9.4
06.	農林漁牧工作人員	196	10.2	197	10.0
07.	技術工及有關工作人員	287	14.9	159	8.0
08.	機械設備操作工及組裝工	163	8.5	143	7.2
09.	非技術工	61	3.2	132	6.7
10.	軍人	32	1.7	43	2.2
11.	學生	29	1.5	---	---
12.	家庭主婦	322	16.7	343	17.3
13.	目前無工作者	104	5.4	---	---
14.	無正式工作者	---	---	175	8.8
97.	不知道	1	0.1	1	0.1
98.	不願意回答	2	0.1	5	0.3
總 計		1924	100	1979	100

註：*三期二次選項為「民意代表、行政主管、企業主管及經理人員」。

K5. 請問您目前（之前）的工作主要的職位和工作內容是？（之前包括退休前、失業前或退出勞動市場前）

c1.請問您平均每週工作幾小時？_____ 小時

類 別		四期二次 2001		五期二次 2006		六期二次 2011	
卡號	欄位	2	15-16	8	63-64		
題號	變數名稱	C3	c3f	k6	k6c	K5c1	k5c1
		次數	百分比	次數	百分比	次數	百分比
01.	10 (含) 小時以下	12	0.6	26	1.2	41	1.9
02.	11 - 20 小時	31	1.6	58	2.8	58	2.7
03.	21 - 30 小時	76	3.8	96	4.6	97	4.5
04.	31 - 40 小時	384	19.4	493	23.5	473	22.2
05.	41 - 50 小時	519	26.2	627	29.8	603	28.2
06.	51 - 60 小時	185	9.3	294	14.0	263	12.3
07.	61 - 70 小時	79	4.0	111	5.3	102	4.8
08.	71 - 80 小時	51	2.6	82	3.9	84	3.9
09.	81 - 90 小時	54	2.7	56	2.7	62	2.9
10.	91 小時以上	25	1.3	38	1.8	42	2.0
92.	不一定	---	---	---	---	124	5.8
95.	不瞭解題意	2	0.1	0	0	0	0
97.	不知道	34	1.7	34	1.6	12	0.6
98.	拒答	6	0.3	11	0.5	4	0.2
99.	不適用	521	26.3	176	8.4	170	8.0
總 計		1979	100	2102	100	2135	100

c2.如果您有兩個以上的工作，請問您平均每週所有工作的加總工作時數是幾小時？

類 別		六期二次 2011	
卡號	欄位		
題號	變數名稱	K5c2	k5c2
		次數	百分比
01.	10 (含) 小時以下	0	0
02.	11 - 20 小時	1	0.0
03.	21 - 30 小時	1	0.0
04.	31 - 40 小時	7	0.3
05.	41 - 50 小時	13	0.6
06.	51 - 60 小時	15	0.7
07.	61 - 70 小時	8	0.4
08.	71 - 80 小時	5	0.2
09.	81 - 90 小時	4	0.2
10.	91 小時以上	3	0.1
92.	不一定	19	0.9
95.	不瞭解題意	0	0
97.	不知道	7	0.3
98.	拒答	2	0.1
99.	不適用	2050	96.0
總 計		2135	100

d.請問您的工作有沒有管理其他員工？

類 別		五期二次 2006		六期二次 2011	
卡號	欄位	8	65		
題號	變數名稱	K6	k6d	K5d	k5d
		次數	百分比	次數	百分比
01.	有	492	23.4	483	22.6
02.	沒有	1427	67.9	1479	69.3
98.	拒答	7	0.3	3	0.1
99.	不適用	176	8.4	170	8.0
總 計		2102	100	2135	100

K5. 請問您目前（之前）的工作主要的職位和工作內容是？（之前包括退休前、失業前或退出勞動市場前）

e.請問您是老闆還是員工？

類 別		五期二次 2006		六期二次 2011	
卡號	欄位	8	66-67		
題號	變數名稱	K6	k6e	K5e	k5e
		次數	百分比	次數	百分比
01.	自己當老闆，而且有雇用別人	141	6.7	164	7.7
02.	幫家裡工作，有拿薪水	72	3.4	80	3.7
03.	幫家裡工作，沒有拿薪水	108	5.1	108	5.1
04.	自己一人工作，沒有雇用其他人	254	12.1	196	9.2
05.	為私人雇主或私人機構工作	999	47.5	1077	50.4
06.	為公營企業工作	55	2.6	63	3.0
07.	為政府機構工作	204	9.7	183	8.6
08.	為別人工作，沒有固定雇主	67	3.2	57	2.7
09.	家庭代工	19	0.9	20	0.9
10.	其他	2	0.1	184	8.6
96.	漏答	0	0	1	0.0
98.	拒答	5	0.2	2	0.1
99.	不適用	176	8.4	0	0
總 計		2102	100	2135	100

二期二次、三期二次、四期二次：

這份工作是自己的事業、家裡的事業或受人雇用？

類 別		二期二次 1991		三期二次 1996		四期二次 2001	
卡號	欄位	1	68	1	76	2	13-14
題號	變數名稱	12	v12	C4	c4	C3	c3e
		次數	百分比	次數	百分比	次數	百分比
01.	為自己工作	542	21.8	382	19.9	---	---
02.	為別人工作	1009	40.6	816	42.4	---	---
03.	為家裡工作	184	7.4	124	6.4	---	---
04.	目前沒有工作	148	5.9	138	7.2	---	---
05.	退休	48	1.9	107	5.6	---	---
06.	家庭主婦	506	20.3	324	16.8	---	---
07.	學生	44	1.8	31	1.6	---	---
08.	自己一人工作，無雇用他人	---	---	---	---	252	12.7
09.	自己當老闆，且有雇用別人	---	---	---	---	119	6.0
10.	為私人雇主或私人機構工作	---	---	---	---	646	32.8
11.	為公營企業工作	---	---	---	---	66	3.3
12.	為政府機構工作	---	---	---	---	182	9.2
13.	幫家裡工作，支領固定薪水	---	---	---	---	31	1.6
14.	幫家裡工作，沒有拿薪水	---	---	---	---	100	5.1
15.	為他人工作，無固定雇主	---	---	---	---	37	1.9
16.	家庭代工	---	---	---	---	18	0.9
17.	其它	---	---	---	---	4	0.2
96.	未答、缺漏	7	0.3	1	0.1	0	0
97.	不知道	0	0	0	0	1	0.1
98.	不願意回答	0	0	1	0.1	2	0.1
99.	跳答、不適用	0	0	0	0	521	26.3
總 計		2488	100	1924	100	1979	100

註：三期二次原題目為「請問您現在在哪裡工作？為誰工作？」。

K5. 請問您目前（之前）的工作主要的職位和工作內容是？（之前包括退休前、失業前或退出勞動市場前）

f.請問您工作的機構/公司或家裡事業約有多少位員工(包含自己)？

類 別		五期二次 2006		六期二次 2011	
卡號	欄位	8	63-64		
題號	變數名稱	K6f	k6f	K5f	k5f
		次數	百分比	次數	百分比
01.	1-2 人	165	7.8	373	17.5
02.	3-10 人	404	19.2	459	21.5
03.	11-30 人	295	14.0	245	11.5
04.	31-50 人	104	4.9	102	4.8
05.	51-100 人	158	7.5	126	5.9
06.	101-500 人	194	9.2	224	10.5
07.	501-1000 人	68	3.2	58	2.7
08.	1001 人以上	81	3.9	125	5.9
92.	不一定	---	---	43	2.0
96.	漏答	10	0.5	1	0.0
97.	不知道	103	4.9	200	9.4
98.	拒答	0	0	9	0.4
99.	不適用	520	24.7	170	8.0
總 計		2102	100	2135	100

K6. 請問下列哪一項是您目前的狀況？

類 別		五期二次 2006		六期二次 2011	
卡號	欄位	8	51-52		
題號	變數名稱	K5	k5	K6	k6
		次數	百分比	次數	百分比
01.	有全職工作	1095	52.1	1017	47.6
02.	有兼職工作	66	3.1	71	3.3
03.	不固定（打零工）	62	2.9	65	3.0
04.	為家庭事業工作，而且有領薪水	---	---	67	3.1
05.	為家庭事業工作，但沒有領薪水	---	---	65	3.0
	【為家庭事業工作】	141	6.7	---	---
06.	目前沒有工作	111	5.3	98	4.6
07.	學生/進修在學且沒有工作	89	4.2	102	4.8
08.	已經退休	189	9.0	237	11.1
09.	家庭主婦/料理家務且沒有工作	220	10.5	278	13.0
10.	高齡、身心障礙、生病不能工作	111	5.3	124	5.8
11.	其他	17	0.8	10	0.5
98.	拒答	1	0.0	1	0.0
總 計		2102	100	2135	100

註：五期二次題目：「請問您現在在做什麼工作？」

K7. 整體來說，請問您對您的目前工作感到滿不滿意？

類 別		六期二次 2011	
卡號	欄位		
題號	變數名稱	K7	k7
		次數	百分比
01.	非常滿意	136	6.4
02.	滿意	773	36.2
03.	無所謂滿不滿意	198	9.3
04.	不滿意	157	7.4
05.	非常不滿意	20	0.9
98.	拒答	2	0.1
99.	不適用	849	39.8
總 計		2135	100

K8. 以下是有關「家庭」與「工作」之間的關係，在過去一年內，請以您的實際狀況回答下列情形有多常發生？

(a)工作上的要求干擾您的家庭生活。

類 別		六期二次 2011	
卡號	欄位		
題號	變數名稱	K8a	k8a
		次數	百分比
01.	很經常	28	1.3
02.	經常	116	5.4
03.	有時	293	13.7
04.	很少	306	14.3
05.	完全沒有	540	25.3
97.	不知道	2	0.1
98.	拒答	1	0.0
99.	不適用	849	39.8
總 計		2135	100

(b)家庭生活的要求干擾您的工作。

類 別		六期二次 2011	
卡號	欄位		
題號	變數名稱	K8b	k8b
		次數	百分比
01.	很經常	12	0.6
02.	經常	30	1.4
03.	有時	192	9.0
04.	很少	377	17.7
05.	完全沒有	673	31.5
97.	不知道	1	0.0
98.	拒答	1	0.0
99.	不適用	849	39.8
總 計		2135	100

K8. 以下是有關「家庭」與「工作」之間的關係，在過去一年內，請以您的實際狀況回答下列情形有多常發生？

(c)工作上的經驗，對您處理家庭事務很有幫助。

類 別		六期二次 2011	
卡號	欄位		
題號	變數名稱	K8c	k8c
		次數	百分比
01.	很經常	36	1.7
02.	經常	192	9.0
03.	有時	472	22.1
04.	很少	287	13.4
05.	完全沒有	292	13.7
97.	不知道	6	0.3
98.	拒答	1	0.0
99.	不適用	849	39.8
總 計		2135	100

(d)工作愉快時，讓家庭氣氛也很好。

類 別		六期二次 2011	
卡號	欄位		
題號	變數名稱	K8d	k8d
		次數	百分比
01.	很經常	127	5.9
02.	經常	559	26.2
03.	有時	382	17.9
04.	很少	106	5.0
05.	完全沒有	105	4.9
97.	不知道	6	0.3
98.	拒答	1	0.0
99.	不適用	849	39.8
總 計		2135	100

K8. 以下是有關「家庭」與「工作」之間的關係，在過去一年內，請以您的實際狀況回答下列情形有多常發生？

(e)家庭生活的經驗，對您處理工作很有幫助。

類 別		六期二次 2011	
卡號	欄位		
題號	變數名稱	K8e	k8e
		次數	百分比
01.	很經常	58	2.7
02.	經常	307	14.4
03.	有時	474	22.2
04.	很少	232	10.9
05.	完全沒有	208	9.7
97.	不知道	5	0.2
98.	拒答	2	0.1
99.	不適用	849	39.8
總 計		2135	100

(f)家人的支持，讓您能夠專心在工作上。

類 別		六期二次 2011	
卡號	欄位		
題號	變數名稱	K8f	k8f
		次數	百分比
01.	很經常	261	12.2
02.	經常	666	31.2
03.	有時	246	11.5
04.	很少	61	2.9
05.	完全沒有	45	2.1
97.	不知道	6	0.3
98.	拒答	1	0.0
99.	不適用	849	39.8
總 計		2135	100

K9. 請問您配偶（或同居伴侶）目前（之前）的工作主要的職位和工作內容是？（之前包括退休前、失業前或退出勞動市場前）

a.行業（95 年新版）

類 別		六期二次 2011	
卡號	欄位		
題號	變數名稱	K9a	k9a3
		次數	百分比
01.	農林漁牧業	110	5.2
02.	礦業及土石採取業	2	0.1
03.	製造業	319	14.9
04.	電力及燃氣供應業	6	0.3
05.	用水供應及污染整治業	11	0.5
06.	營造業	84	3.9
07.	批發及零售業	147	6.9
08.	運輸及倉儲業	41	1.9
09.	住宿及餐飲業	75	3.5
10.	資訊及通訊傳播業	21	1.0
11.	金融及保險業	33	1.5
12.	不動產業	6	0.3
13.	專業、科學及技術服務業	29	1.4
14.	支援服務業	21	1.0
15.	公共行政及國防；強制性社會安全	67	3.1
16.	教育服務業	73	3.4
17.	醫療保健及社會工作服務業	39	1.8
18.	藝術、娛樂及休閒服務業	9	0.4
19.	其他服務業	56	2.6
20.	其他不能歸類之行業	103	4.8
97.	不知道	12	0.6
98.	拒答	8	0.4
99.	不適用	863	40.4
總 計		2135	100

註：由於社會的變遷，行業的分類也隨之變化。社會變遷基本調查計畫自六期一次開始便採用新行業過錄碼（行政院主計處行業標準分類第八次修訂，95年5月版），詳見「附錄八 台灣地區行業標準分類表」。

五期二次、四期二次、三期二次、二期二次：

您配偶目前（或退休前）主要的職業是什麼？

a.行業(舊)

類別		二期二次 1991		三期二次 1996		四期二次 2001		五期二次 2006	
卡號	欄位	1	63-64	2	44-46	2	18-20	9	11-13
題號	變數名稱	11	v11a	C6	c6.1	C4	c4a	K8	k8a
		次數	百分比	次數	百分比	次數	百分比	次數	百分比
01.	農林漁牧狩獵業	170	6.8	143	7.4	191	9.7	127	6.0
02.	礦業及土石採取業	14	0.6	6	0.3	6	0.3	5	0.2
03.	製造業	368	14.8	265	13.8	297	15.0	330	15.7
04.	水電燃氣業	14	0.6	9	0.5	8	0.4	8	0.4
05.	營造業	119	4.8	90	4.7	107	5.4	85	4.0
06.	商業	201	8.1	156	8.1	187	9.4	297	14.1
07.	運輸倉儲及通信業	80	3.2	54	2.8	60	3.0	85	4.0
08.	金融保險不動產 及工商服務業	39	1.6	41	2.1	71	3.6	67	3.2
09.	公共行政社會服務 及個人服務業	260	10.5	220	11.4	208	10.5	306	14.6
10.	不能歸類的行業	655	26.3	491	25.5	419	21.2	98	4.7
96.	未答、缺漏	150	6.1	0	0	0	0	0	0
97.	不知道	0	0	9	0.5	9	0.5	12	0.6
98.	不願意回答	0	0	7	0.4	5	0.3	10	0.5
99.	跳答、不適用	418	16.8	433	22.5	411	20.8	672	32
總計		2488	100	1924	100	1960	100	2102	100

K9. 請問您配偶（或同居伴侶）目前（之前）的工作主要的職位和工作內容是？（之前包括退休前、失業前或退出勞動市場前）

b. 職位：社會變遷職位分類

類 別		五期二次 2006		六期二次 2011	
卡號	欄位	9	14-16		
題號	變數名稱	K8	k8b	K9b	k9b4
		次數	百分比	次數	百分比
01.	管理人員：主管、監督	102	4.9	69	3.2
02.	專業人員（含工程師）	83	3.9	70	3.3
03.	助理（半）專業人員（含技術員）	175	8.3	196	9.2
04.	事務工作人員與其它類似技術層級者	145	6.9	126	5.9
05.	服務工作人員及售貨員	248	11.8	186	8.7
06.	農林漁牧工作人員	121	5.8	99	4.6
07.	技術工及有關工作人員	148	7.0	135	6.3
08.	機械設備操作工及組裝工	136	6.5	132	6.2
09.	非技術工及體力工	114	5.4	108	5.1
10.	軍人	37	1.8	12	0.6
11.	學生	---	---	0	0
12.	家庭主婦	---	---	99	4.6
13.	失業、無正式工作者	99	4.7	4	0.2
97.	不知道	13	0.6	27	1.3
98.	拒答	10	0.5	9	0.4
99.	不適用	671	31.9	863	40.4
總 計		2102	100	2135	100

K9. 請問您配偶（或同居伴侶）目前（之前）的工作主要的職位和工作內容是？（之前包括退休前、失業前或退出勞動市場前）

b. 職位：ISCO88 職位分類

類 別		五期二次 2006		六期二次 2011	
卡號	欄位	9	17-20		
題號	變數名稱	K8	k8isco	K9b	k9b5
		次數	百分比	次數	百分比
01.	民意代表、政府行政主管和經理人員	109	5.2	75	3.5
02.	專業人員	84	4.0	71	3.3
03.	技術員及助理專業人員	196	9.3	206	9.6
04.	事務工作人員	159	7.6	125	5.9
05.	服務工作及店面與市場銷售人員	239	11.4	182	8.5
06.	技術性農、林、漁、牧工作人員	119	5.7	99	4.6
07.	技術工及有關工作人員	153	7.3	134	6.3
08.	機械設備操作工及組裝工	132	6.3	134	6.3
09.	非技術工及體力工	115	5.5	108	5.1
10.	現役軍人	0	0	0	0
97.	不知道、忘記了	15	0.7	26	1.2
98.	拒答	12	0.6	9	0.4
99.	不適用	769	36.6	966	45.2
總 計		2102	100	2135	100

二期二次、三期二次

b.職位：舊分類

類 別		二期二次 1991		三期二次 1996	
卡號	欄位	1	65-67	2	47-49
題號	變數名稱	11	v11b	C6	c6.2
		次數	百分比	次數	百分比
01.	專門技術人員	147	5.9	100	5.2
02.	行政主管人員	136	5.5	29	1.5
03.	監督佐理人員	148	5.9	146	7.6
04.	買賣工作人員	159	6.4	149	7.7
05.	服務工作人員	82	3.3	62	3.2
06.	農林漁牧狩獵人員	163	6.6	141	7.3
07.	生產體力工	391	15.7	320	16.6
08.	職業不能歸類者	655	26.3	100	5.2
09.	學生、學員	---	---	2	0.1
10.	家庭主婦	---	---	386	20.1
11.	目前無工作者	---	---	9	0.5
12.	沒工作過	---	---	27	1.4
96.	缺漏、未答	189	7.6	8	0.4
97.	不知道	0	0	11	0.6
98.	拒答	0	0	0	0
99.	跳答、不適用	418	16.8	434	22.6
總 計		2488	100	1924	100

三期二次、四期二次

b.職位：新分類（isco）

類 別		三期二次 1996		四期二次 2001	
卡號	欄位	2	47-49	2	21-23
題號	變數名稱	C6	c6.3	C4	c4b
		次數	百分比	次數	百分比
01.	管理人員：主管、監督*	26	1.4	124	6.3
02.	專業人員（含工程師）	81	4.2	70	3.5
03.	助理（半）專業人員（含技術員）	143	7.4	123	6.2
04.	事務工作人員與其它類似技術層級者	96	5.0	86	4.3
05.	服務工作人員及售貨員	134	7.0	148	7.5
06.	農林漁牧工作人員	144	7.5	186	9.4
07.	技術工及有關工作人員	201	10.4	137	6.9
08.	機械設備操作工及組裝工	103	5.4	132	6.7
09.	非技術工	40	2.1	107	5.4
10.	軍人	18	0.9	21	1.1
11.	學生	3	0.2	0	0
12.	家庭主婦	383	19.9	372	18.8
13.	目前無工作者	99	5.1	---	---
14.	無正式工作者	---	---	43	2.2
97.	不知道	10	0.5	14	0.7
98.	不願意回答	8	0.4	5	0.3
99.	跳答、不適用	435	22.6	411	20.8
總 計		1924	100	1979	100

K9. 請問您配偶（或同居伴侶）目前（之前）的工作主要的職位和工作內容是？（之前包括退休前、失業前或退出勞動市場前）

c.請問您配偶（或同居伴侶）平均每週工作幾小時？

類 別		五期二次 2006		六期二次 2011	
卡號	欄位	9 21-22			
題號	變數名稱	K8	k8c	K9c	k9c
		次數	百分比	次數	百分比
01.	10（含）小時以下	8	0.4	8	0.4
02.	11 - 20 小時	35	1.7	27	1.3
03.	21 - 30 小時	62	2.9	44	2.1
04.	31 - 40 小時	309	14.7	275	12.9
05.	41 - 50 小時	454	21.6	358	16.8
06.	51 - 60 小時	189	9.0	148	6.9
07.	61 - 70 小時	73	3.5	62	2.9
08.	71 - 80 小時	51	2.4	42	2.0
09.	81 - 90 小時	47	2.2	31	1.5
10.	91 小時以上	25	1.2	21	1.0
92.	不一定	---	---	99	4.6
97.	不知道	64	3.0	48	2.2
98.	拒答	15	0.7	6	0.3
99.	不適用	770	36.6	966	45.2
總 計		2102	100	2135	100

d.請問您配偶（或同居伴侶）是老闆還是員工？

類 別		五期二次 2006		六期二次 2011	
卡號	欄位	9 23-24			
題號	變數名稱	K8	k8d	K9d	k9d
		次數	百分比	次數	百分比
01.	自己當老闆，而且有雇用別人	102	4.9	100	4.7
02.	幫家裡工作，有拿薪水	39	1.9	76	3.6
03.	幫家裡工作，沒有拿薪水	136	6.5	82	3.8
04.	自己一人工作，沒有雇用其他人	203	9.7	120	5.6
05.	為私人雇主或私人機構工作	554	26.4	571	26.7
06.	為公營企業工作	46	2.2	28	1.3
07.	為政府機構工作	177	8.4	136	6.4
08.	為別人工作，沒有固定雇主	44	2.1	33	1.5
09.	家庭代工	13	0.6	8	0.4
10.	其他	2	0.1	108	5.1
97.	不知道	7	0.3	6	0.3
98.	拒答	9	0.4	4	0.2
99.	不適用	770	36.6	863	40.4
總 計		2102	100	2135	100

三期二次、四期二次

您配偶這份工作是自己的事業、家裡的事業或受人雇用？

類 別		三期二次 1996		四期二次 2001	
卡號	欄位	2	53	2	24-25
題號	變數名稱	C7	c7	C4	c4c
		次數	百分比	次數	百分比
01.	為自己工作	264	13.7	---	---
02.	為別人工作	549	28.5	---	---
03.	為家裡工作	141	7.3	---	---
04.	目前沒有工作	48	2.5	---	---
05.	退休	88	4.6	---	---
06.	家庭主婦	363	18.9	---	---
07.	學生	1	0.1	---	---
08.	自己一人工作，無雇用他人	---	---	227	11.5
09.	自己當老闆，且有雇用別人	---	---	84	4.2
10.	為私人雇主或私人機構工作	---	---	477	24.1
11.	為公營企業工作	---	---	53	2.7
12.	為政府機構工作	---	---	116	5.9
13.	幫家裡工作，支領固定薪水	---	---	31	1.6
14.	幫家裡工作，沒有拿薪水	---	---	98	5.0
15.	為他人工作，無固定雇主	---	---	48	2.4
16.	家庭代工	---	---	5	0.3
17.	其它	---	---	2	0.1
97.	不知道	0	0	7	0.4
98.	不願意回答	3	0.2	5	0.3
99.	跳答、不適用	467	24.3	826	41.7
總 計		1924	100	1979	100

註：三期二次原題目為「請問您的配偶現在在哪裡工作？為誰工作？」。

K9. 請問您配偶（或同居伴侶）目前（之前）的工作主要的職位和工作內容是？（之前包括退休前、失業前或退出勞動市場前）

e.請問您配偶工作的機構/公司或家裡事業約有多少位員工（包含您配偶）？_____位

類 別		六期二次 2011	
卡號	欄位		
題號	變數名稱	K9e	k9e
		次數	百分比
01.	1-2 人	248	11.6
02.	3-10 人	233	10.9
03.	11-30 人	106	5.0
04.	31-50 人	37	1.7
05.	51-100 人	47	2.2
06.	101-500 人	94	4.4
07.	501-1000 人	27	1.3
08.	1001 人以上	45	2.1
92.	不一定	27	1.3
97.	不知道	298	14.0
98.	拒答	7	0.3
99.	不適用	966	45.2
總 計		2135	100

K10. 請問下列哪一項是您配偶（或同居伴侶）目前的狀況？

類 別		五期二次 2006		六期二次 2011	
卡號	欄位	9	9-10		
題號	變數名稱	K7	k7	K10	k10
		次數	百分比	次數	百分比
01.	有全職工作	730	34.7	585	27.4
02.	有兼職工作	29	1.4	32	1.5
03.	不固定（打零工）	31	1.5	41	1.9
04.	為家庭事業工作，而且有領薪水	---	---	47	2.2
05.	為家庭事業工作，但沒有領薪水	---	---	47	2.2
	【為家庭事業工作】	161	7.7	---	---
06.	目前沒有工作	44	2.1	40	1.9
07.	學生/進修在學且沒有工作	0	0	1	0.0
08.	已經退休	152	7.2	165	7.7
09.	家庭主婦/料理家務且沒有工作	223	10.6	247	11.6
10.	高齡、身心障礙、生病不能工作	59	2.8	62	2.9
11.	其他	3	0.1	0	0
97.	不知道	1	0.0	2	0.1
98.	拒答	2	0.1	3	0.1
99.	不適用	667	31.7	863	40.4
總 計		2102	100	2135	100

K11. 請問您現在個人平均每月份的稅前收入差不多有多少？

類 別		二期二次 1991		三期二次 1996		四期二次 2001		五期二次 2006		六期二次 2011	
卡號	欄位	8	27-28	9	60-61	11	16-17	9	25-26		
題號	變數名稱	75	v75	T2	t2	O3	o3	K9	k9	K11	k11
		次數	百分比	次數	百分比	次數	百分比	次數	百分比	次數	百分比
01. 無收入		603	24.2	413	21.5	643	32.5	687	32.7	205	9.6
02. 1 萬元以下		237	9.5	128	6.7	164	8.3	144	6.9	434	20.3
03. 1-2 萬元		---	---	247	12.8	223	11.3	208	9.9	336	15.7
04. 2-3 萬元		---	---	270	14.0	269	13.6	266	12.7	301	14.1
【1-3 萬】		932	37.5	---	---	---	---	---	---	---	---
05. 3-4 萬元		---	---	271	14.1	228	11.5	287	13.7	309	14.5
06. 4-5 萬元		---	---	192	10.0	121	6.1	172	8.2	128	6.0
【3-5 萬】		395	15.9	---	---	---	---	---	---	---	---
07. 5-6 萬元		---	---	150	7.8	128	6.5	114	5.4	135	6.3
08. 6-7 萬元		---	---	61	3.2	59	3.0	57	2.7	47	2.2
【5-7 萬】		84	3.4	---	---	---	---	---	---	---	---
09. 7-8 萬元		---	---	48	7.8	32	1.6	39	1.9	47	2.2
10. 8-9 萬元		---	---	18	3.2	14	0.7	27	1.3	25	1.2
11. 9-10 萬元		---	---	28	1.5	20	1.0	26	1.2	31	1.5
【7-10 萬】		32	1.3	---	---	---	---	---	---	---	---
12. 10-11 萬元		---	---	15	0.8	16	0.8	13	0.6	20	0.9
13. 11-12 萬元		---	---	11	0.6	3	0.2	7	0.3	10	0.5
14. 12-13 萬元		---	---	4	0.2	6	0.3	5	0.2	6	0.3
15. 13-14 萬元		---	---	1	0.1	3	0.2	6	0.3	3	0.1
16. 14-15 萬元		---	---	1	0.1	3	0.2	5	0.2	4	0.2
17. 15-16 萬元		---	---	6	0.3	5	0.3	1	0.0	3	0.1
18. 16-17 萬元		---	---	0	0	1	0.1	0	0	0	0
19. 17-18 萬元		---	---	1	0.1	1	0.1	0	0	0	0
20. 18-19 萬元		---	---	1	0.1	1	0.1	0	0	1	0.0
21. 19-20 萬元		---	---	5	0.3	5	0.3	6	0.3	5	0.2
【10-20 萬】		17	0.7	---	---	---	---	---	---	---	---
22. 20-30 萬元		---	---	9	0.5	5	0.3	6	0.3	10	0.5
【20 萬以上】		8	0.3	---	---	---	---	---	---	---	---
23. 30 萬元以上		---	---	3	0.2	5	0.3	---	---	6	0.3
【30-40 萬元】		---	---	---	---	---	---	1	0.0	---	---
【40-50 萬元】		---	---	---	---	---	---	1	0.0	---	---
【50-100 萬元】		---	---	---	---	---	---	4	0.2	---	---
【100 萬元以上】		---	---	---	---	---	---	0	0	---	---
96. 缺漏		19	0.8	1	0.1	0	0	0	0	0	0
97. 不知道		93	3.8	14	0.7	10	0.5	7	0.3	29	1.4
98. 拒答		68	2.7	26	1.4	14	0.7	13	0.6	40	1.9
總 計		2488	100	1924	100	1979	100	2102	100	2135	100

註：三期二次之收入含年終獎金。

二期二次與三期二次執行報告書中，此題數據有誤。

二期二次、三期二次、四期二次之題目沒有「稅前」二字。

K12. 包括各種收入來源，請問您全家人的所有稅前收入，每個月大約有多少？

類 別		二期二次 1991		三期二次 1996		四期二次 2001		五期二次 2006		六期二次 2011	
卡號	欄位	8	29-30	9	62-63	11	18-19	9	29-30		
題號	變數名稱	76	v76	T3	t3	O4	o4	K11	k11	K12	k12
		次數	百分比	次數	百分比	次數	百分比	次數	百分比	次數	百分比
01. 無收入		20	0.8	27	1.4	103	5.2	20	1.0	11	0.5
02. 1 萬元以下		88	3.5	54	2.8	100	5.1	83	3.9	78	3.7
03. 1-2 萬元		---	---	137	7.1	138	7.0	124	5.9	111	5.2
04. 2-3 萬元		---	---	196	10.2	195	9.9	117	5.6	132	6.2
【1-3 萬】		720	28.9	---	---	---	---	---	---	---	---
05. 3-4 萬元		---	---	213	11.1	212	10.7	179	8.5	182	8.5
06. 4-5 萬元		---	---	251	13.0	185	9.3	191	9.1	149	7.0
【3-5 萬】		651	26.2	---	---	---	---	---	---	---	---
07. 5-6 萬元		---	---	207	10.8	196	9.9	190	9.0	188	8.8
08. 6-7 萬元		---	---	125	6.5	130	6.6	165	7.8	100	4.7
【5-7 萬】		355	14.3	---	---	---	---	---	---	---	---
09. 7-8 萬元		---	---	116	6.0	111	5.6	142	6.8	146	6.8
10. 8-9 萬元		---	---	74	3.8	80	4.0	114	5.4	77	3.6
11. 9-10 萬元		---	---	111	5.8	90	4.5	137	6.5	135	6.3
【7-10 萬】		190	7.6	---	---	---	---	---	---	---	---
12. 10-11 萬元		---	---	86	4.5	71	3.6	93	4.4	75	3.5
13. 11-12 萬元		---	---	45	2.3	38	1.9	54	2.6	61	2.9
14. 12-13 萬元		---	---	26	1.4	25	1.3	42	2.0	35	1.6
15. 13-14 萬元		---	---	22	1.1	18	0.9	41	2.0	37	1.7
16. 14-15 萬元		---	---	30	1.6	32	1.6	35	1.7	27	1.3
17. 15-16 萬元		---	---	18	0.9	22	1.1	28	1.3	39	1.8
18. 16-17 萬元		---	---	5	0.3	13	0.7	13	0.6	14	0.7
19. 17-18 萬元		---	---	9	0.5	10	0.5	20	1.0	9	0.4
20. 18-19 萬元		---	---	2	0.1	8	0.4	10	0.5	8	0.4
【10-20 萬】		78	3.1	---	---	---	---	---	---	---	---
21. 19-20 萬元		---	---	14	0.7	18	0.9	26	1.2	25	1.2
【20 萬以上】		20	0.8	---	---	---	---	---	---	---	---
22. 20-30 萬元		---	---	25	1.3	27	1.4	39	1.9	34	1.6
23. 30-40 萬元		---	---	10	0.5	9	0.5	11	0.5	6	0.3
24. 40-50 萬元		---	---	3	0.2	6	0.3	2	0.1	6	0.3
25. 50-100 萬元		---	---	3	0.2	5	0.3	5	0.2	9	0.4
26. 100 萬元以上		---	---	1	0.1	2	0.1	10	0.5	6	0.3
96. 未答、缺漏		5	0.2	1	0.1	0	0	0	0	0	0
97. 不知道		272	10.9	77	4.0	118	6.0	185	8.8	390	18.3
98. 拒答		89	3.6	36	1.9	17	0.9	26	1.2	45	2.1
總 計		2488	100	1924	100	1979	100	2102	100	2135	100

註：三期二次之收入含年終獎金。

二期二次、三期二次、四期二次之題目沒有「稅前」二字。

（二）研究問卷 II 健康與醫療照顧組

居住地點：（新分類）

類 別	六期二次 2011	
卡號	欄位	
題號	變數名稱	z0a_zip
	次數	百分比
01. 都會核心（原：核心都市）	499	22.7
02. 工商市區（原：一般都市）	604	27.5
03. 新興市鎮	611	27.8
04. 傳統產業市鎮	161	7.3
05. 低度發展鄉鎮（原：一般鄉鎮）	238	10.8
06. 高齡化暨偏遠鄉鎮	80	3.6
07. 其他	3	0.1
08. 大陸各省及國外	3	0.1
97. 不知道	0	0
98. 拒答	0	0
總 計	2199	100

15 歲以前住得最久的地方：（新分類）

類 別	六期二次 2011	
卡號	欄位	
題號	變數名稱	z0b_zip
	次數	百分比
01. 都會核心（原：核心都市）	367	16.7
02. 工商市區（原：一般都市）	432	19.6
03. 新興市鎮	525	23.9
04. 傳統產業市鎮	238	10.8
05. 低度發展鄉鎮（原：一般鄉鎮）	370	16.8
06. 高齡化暨偏遠鄉鎮	158	7.2
07. 其他	46	2.1
08. 大陸各省及國外	57	2.6
97. 不知道	5	0.2
98. 拒答	1	0.0
總 計	2199	100

性別：

類 別	六期二次 2011	
卡號	欄位	
題號	變數名稱	gender
	次數	百分比
01. 男	1086	49.4
02. 女	1113	50.6
總 計	2199	100

受訪者出生年月：

類 別	六期二次 2011	
卡號	欄位	
題號	變數名稱	birth_y
	次數	百分比
01. 18-19 歲	54	2.5
02. 20-29 歲	384	17.5
03. 30-39 歲	386	17.6
04. 40-49 歲	402	18.3
05. 50-59 歲	386	17.6
06. 60-69 歲	312	14.2
07. 70-79 歲	173	7.9
08. 80 歲含以上	102	4.6
總 計	2199	100

註：此表為訪問當時的年齡。

A、 居住環境

A1.請問您覺得現在所居住的地方是都市或鄉村？

類 別		六期二次 2011	
卡號	欄位		
題號	變數名稱	A1	a1
		次數	百分比
01.	大都市	656	29.8
02.	大都市旁的郊區	557	25.3
03.	小城鎮	589	26.8
04.	農村地區	362	16.5
05.	獨立農家	18	0.8
97.	不知道	16	0.7
98.	拒答	1	0.0
總 計		2199	100

A2.我們想瞭解您住家方圓 1 公里範圍內（大約走路 15 分鐘的距離）的環境。請問您認為下列的污染對您居住的地區影響的程度嚴不嚴重？

a.空氣污染

類 別		六期二次 2011	
卡號	欄位		
題號	變數名稱	A2a	a2a
		次數	百分比
01.	非常嚴重	107	4.9
02.	嚴重	490	22.3
03.	不嚴重	1222	55.6
04.	一點都不嚴重	376	17.1
97.	不知道	4	0.2
總 計		2199	100

A2.我們想瞭解您住家方圓 1 公里範圍內（大約走路 15 分鐘的距離）的環境。請問您認為下列的污染對您居住的地區影響的程度嚴不嚴重？

b.水污染

類 別		六期二次 2011	
卡號	欄位		
題號	變數名稱	A2b	a2b
		次數	百分比
01.	非常嚴重	71	3.2
02.	嚴重	328	14.9
03.	不嚴重	1353	61.5
04.	一點都不嚴重	411	18.7
97.	不知道	36	1.6
總 計		2199	100

c.噪音污染

類 別		六期二次 2011	
卡號	欄位		
題號	變數名稱	A2c	a2c
		次數	百分比
01.	非常嚴重	146	6.6
02.	嚴重	522	23.7
03.	不嚴重	1128	51.3
04.	一點都不嚴重	400	18.2
97.	不知道	2	0.1
98.	拒答	1	0.0
總 計		2199	100

A3.在您住家方圓 1 公里的範圍內(大約走路 15 分鐘的距離),請問您同不同意下列敘述?

a.可以慢跑或散步

類 別		六期二次 2011	
卡號	欄位		
題號	變數名稱	A3a	a3a
		次數	百分比
01.	非常同意	542	24.6
02.	同意	1440	65.5
03.	無所謂同不同意	7	0.3
04.	不同意	194	8.8
05.	非常不同意	14	0.6
97.	不知道	2	0.1
總 計		2199	100

b.可以買到多種的新鮮蔬果

類 別		六期二次 2011	
卡號	欄位		
題號	變數名稱	A3b	a3b
		次數	百分比
01.	非常同意	566	25.7
02.	同意	1259	57.3
03.	無所謂同不同意	22	1.0
04.	不同意	308	14.0
05.	非常不同意	37	1.7
97.	不知道	7	0.3
總 計		2199	100

A3.在您住家方圓 1 公里的範圍內(大約走路 15 分鐘的距離),請問您同不同意下列敘述?

c.有學校、公園、社區活動中心等公共活動設施

類 別		六期二次 2011	
卡號	欄位		
題號	變數名稱	A3c	a3c
		次數	百分比
01.	非常同意	618	28.1
02.	同意	1365	62.1
03.	無所謂同不同意	14	0.6
04.	不同意	183	8.3
05.	非常不同意	18	0.8
97.	不知道	1	0.0
總 計		2199	100

d.治安良好

類 別		六期二次 2011	
卡號	欄位		
題號	變數名稱	A3d	a3d
		次數	百分比
01.	非常同意	170	7.7
02.	同意	1507	68.5
03.	無所謂同不同意	83	3.8
04.	不同意	378	17.2
05.	非常不同意	53	2.4
97.	不知道	8	0.4
總 計		2199	100

A3.在您住家方圓 1 公里的範圍內（大約走路 15 分鐘的距離），請問您同不同意下列敘述？

e.在有需要時，鄰居會願意幫忙

類 別		六期二次 2011	
卡號	欄位		
題號	變數名稱	A3e	a3e
		次數	百分比
01.	非常同意	341	15.5
02.	同意	1417	64.4
03.	無所謂同不同意	99	4.5
04.	不同意	278	12.6
05.	非常不同意	13	0.6
97.	不知道	51	2.3
總 計		2199	100

A4.請問您住家方圓 50 公尺的範圍內（大約走路 1 分鐘的距離），有沒有以下環境？

a.有油煙的餐飲業、攤販或夜市

類 別		六期二次 2011	
卡號	欄位		
題號	變數名稱	A4a	a4a
		次數	百分比
01.	有	781	35.5
02.	沒有	1415	64.3
97.	不知道	3	0.1
總 計		2199	100

A4.請問您住家方圓 50 公尺的範圍內（大約走路 1 分鐘的距離），有沒有以下環境？

c.其它產生不舒服的味道（臭味）或灰塵的商店、市場或工廠（例如：洗衣店、汽機車修理店等）

b.燒香拜拜的廟宇

類 別		六期二次 2011	
卡號	欄位		
題號	變數名稱	A4b	a4b
		次數	百分比
01.	有	993	45.2
02.	沒有	1199	54.5
97.	不知道	7	0.3
總 計		2199	100

類 別		六期二次 2011	
卡號	欄位		
題號	變數名稱	A4c	a4c
		次數	百分比
01.	有	387	17.6
02.	沒有	1806	82.1
97.	不知道	6	0.3
總 計		2199	100

A5.請問您住家方圓 15 公尺的範圍內（大約一條街的距離），有沒有交通繁忙的大馬路、快速道路、高架道路或高速公路？

類 別		六期二次 2011	
卡號	欄位		
題號	變數名稱	A5	a5
		次數	百分比
01.	有，經常塞車	320	14.6
02.	有，但不常塞車	867	39.4
03.	沒有	1007	45.8
97.	不知道	5	0.2
總 計		2199	100

B、對醫療系統與醫生的評估

B1.請問您同不同意下列敘述？

a.在未來幾年，台灣的醫療保健系統會變得更好

類 別		六期二次 2011	
卡號	欄位		
題號	變數名稱	B1a	b1a
		次數	百分比
01.	非常同意	162	7.4
02.	同意	1214	55.2
03.	無所謂同不同意	120	5.5
04.	不同意	536	24.4
05.	非常不同意	69	3.1
94.	無法選擇	18	0.8
97.	不知道	79	3.6
98.	拒答	1	0.0
總 計		2199	100

b.民眾使用超過他們實際需要的醫療保健服務

類 別		六期二次 2011	
卡號	欄位		
題號	變數名稱	B1b	b1b
		次數	百分比
01.	非常同意	171	7.8
02.	同意	1101	50.1
03.	無所謂同不同意	105	4.8
04.	不同意	681	31.0
05.	非常不同意	33	1.5
94.	無法選擇	21	1.0
97.	不知道	87	4.0
總 計		2199	100

B1.請問您同不同意下列敘述？**c.政府應該只提供住院、急診、藥費等基本的醫療保健服務**

類 別		六期二次 2011	
卡號	欄位		
題號	變數名稱	B1c	b1c
		次數	百分比
01.	非常同意	56	2.5
02.	同意	909	41.3
03.	無所謂同不同意	74	3.4
04.	不同意	949	43.2
05.	非常不同意	164	7.5
94.	無法選擇	17	0.8
96.	漏答	2	0.1
97.	不知道	26	1.2
98.	拒答	2	0.1
總 計		2199	100

B2.請問您認為台灣有多少人無法獲得他們所需要的醫療保健服務？

類 別		六期二次 2011	
卡號	欄位		
題號	變數名稱	B2	b2
		次數	百分比
01.	沒有	100	4.5
02.	很少	452	20.6
03.	一些	746	33.9
04.	很多	695	31.6
94.	無法選擇	14	0.6
97.	不知道	190	8.6
98.	拒答	2	0.1
總 計		2199	100

d.整體來說，台灣的醫療保健系統是沒效率的

類 別		六期二次 2011	
卡號	欄位		
題號	變數名稱	B1d	b1d
		次數	百分比
01.	非常同意	91	4.1
02.	同意	622	28.3
03.	無所謂同不同意	121	5.5
04.	不同意	1246	56.7
05.	非常不同意	52	2.4
94.	無法選擇	23	1.0
96.	漏答	4	0.2
97.	不知道	40	1.8
98.	拒答	0	0
總 計		2199	100

B3.請問您會不會擔心以下的情況？**a.生病時，無法得到需要的健康照護**

類 別		六期二次 2011	
卡號	欄位		
題號	變數名稱	B3a	b3a
		次數	百分比
01.	非常擔心	547	24.9
02.	有一點擔心	801	36.4
03.	不會很擔心	481	21.9
04.	一點都不擔心	357	16.2
97.	不知道	11	0.5
98.	拒答	2	0.1
總 計		2199	100

B3.請問您會不會擔心以下的情況？

b.負擔不起生病時所需之醫療費用

類 別		六期二次 2011	
卡號	欄位		
題號	變數名稱	B3b	b3b
		次數	百分比
01.	非常擔心	679	30.9
02.	有一點擔心	768	34.9
03.	不會很擔心	444	20.2
04.	一點都不擔心	299	13.6
97.	不知道	8	0.4
98.	拒答	1	0.0
總 計		2199	100

B4.請問您覺得生重病時...

a.能不能獲得最好的治療？

類 別		六期二次 2011	
卡號	欄位		
題號	變數名稱	B4a	b4a
		次數	百分比
01.	一定能	256	11.6
02.	多半能	782	35.6
03.	一半一半	670	30.5
04.	多半不能	372	16.9
05.	一定不能	61	2.8
94.	無法選擇	18	0.8
97.	不知道	39	1.8
98.	拒答	1	0.0
總 計		2199	100

B4.請問您覺得生重病時...

b.能不能選擇到自己想要的醫生幫您治療？

類 別		六期二次 2011	
卡號	欄位		
題號	變數名稱	B4b	b4b
		次數	百分比
01.	一定能	242	11.0
02.	多半能	631	28.7
03.	一半一半	419	19.1
04.	多半不能	678	30.8
05.	一定不能	164	7.5
94.	無法選擇	21	1.0
97.	不知道	43	2.0
98.	拒答	1	0.0
總 計		2199	100

B5.整體來說，請問您對台灣的醫療保健系統滿不滿意？

類 別		六期二次 2011	
卡號	欄位		
題號	變數名稱	B5	b5
		次數	百分比
01.	非常滿意	54	2.5
02.	很滿意	190	8.6
03.	滿意	1303	59.3
04.	無所謂滿不滿意	119	5.4
05.	不滿意	416	18.9
06.	很不滿意	49	2.2
07.	非常不滿意	50	2.3
94.	無法選擇	4	0.2
97.	不知道	14	0.6
總 計		2199	100

B6.請問您同不同意以下有關台灣醫生的敘述：**a.整體來說，醫生是可以被信任的**

類 別		六期二次 2011	
卡號	欄位		
題號	變數名稱	B6a	b6a
		次數	百分比
01.	非常同意	103	4.7
02.	同意	1488	67.7
03.	無所謂同不同意	127	5.8
04.	不同意	427	19.4
05.	非常不同意	28	1.3
94.	無法選擇	18	0.8
97.	不知道	8	0.4
總 計		2199	100

b.醫生會和病人討論所有可能的治療方案

類 別		六期二次 2011	
卡號	欄位		
題號	變數名稱	B6b	b6b
		次數	百分比
01.	非常同意	102	4.6
02.	同意	1481	67.3
03.	無所謂同不同意	85	3.9
04.	不同意	468	21.3
05.	非常不同意	28	1.3
94.	無法選擇	16	0.7
97.	不知道	19	0.9
總 計		2199	100

B6.請問您同不同意以下有關台灣醫生的敘述：**c.醫生的醫術未達應該有的水準**

類 別		六期二次 2011	
卡號	欄位		
題號	變數名稱	B6c	b6c
		次數	百分比
01.	非常同意	33	1.5
02.	同意	683	31.1
03.	無所謂同不同意	188	8.5
04.	不同意	1135	51.6
05.	非常不同意	41	1.9
94.	無法選擇	49	2.2
97.	不知道	70	3.2
總 計		2199	100

d.醫生關心自己的收入多過於關心病人

類 別		六期二次 2011	
卡號	欄位		
題號	變數名稱	B6d	b6d
		次數	百分比
01.	非常同意	151	6.9
02.	同意	827	37.6
03.	無所謂同不同意	197	9.0
04.	不同意	849	38.6
05.	非常不同意	35	1.6
94.	無法選擇	46	2.1
97.	不知道	92	4.2
98.	拒答	2	0.1
總 計		2199	100

B6.請問您同不同意以下有關台灣醫生的敘述：

e.如果治療過程中發生錯誤，醫生會告訴他的病人

類 別		六期二次 2011	
卡號	欄位		
題號	變數名稱	B6e	b6e
		次數	百分比
01.	非常同意	19	0.9
02.	同意	517	23.5
03.	無所謂同不同意	105	4.8
04.	不同意	1147	52.2
05.	非常不同意	293	13.3
94.	無法選擇	28	1.3
97.	不知道	88	4.0
98.	拒答	2	0.1
總 計		2199	100

f.醫生會對病人敏感的個人醫療資料保密

類 別		六期二次 2011	
卡號	欄位		
題號	變數名稱	B6f	b6f
		次數	百分比
01.	非常同意	96	4.4
02.	同意	1581	71.9
03.	無所謂同不同意	101	4.6
04.	不同意	291	13.2
05.	非常不同意	15	0.7
94.	無法選擇	17	0.8
97.	不知道	98	4.5
總 計		2199	100

B6.請問您同不同意以下有關台灣醫生的敘述：

g.病人可以放心地向醫生提出對診斷或治療方法不同的意見

類 別		六期二次 2011	
卡號	欄位		
題號	變數名稱	B6g	b6g
		次數	百分比
01.	非常同意	87	4.0
02.	同意	1456	66.2
03.	無所謂同不同意	80	3.6
04.	不同意	482	21.9
05.	非常不同意	33	1.5
94.	無法選擇	22	1.0
97.	不知道	38	1.7
98.	拒答	1	0.0
總 計		2199	100

h.醫生對有關係的病人比較好（例如：有人情關說或者是有送禮物）

類 別		六期二次 2011	
卡號	欄位		
題號	變數名稱	B6h	b6h
		次數	百分比
01.	非常同意	439	20.0
02.	同意	1108	50.4
03.	無所謂同不同意	72	3.3
04.	不同意	493	22.4
05.	非常不同意	16	0.7
94.	無法選擇	15	0.7
97.	不知道	54	2.5
98.	拒答	2	0.1
總 計		2199	100

C、資源分配

C1.請問您贊不贊成將（把）稅收與健保等公共資源花在下列的醫療保健服務：

a.預防篩檢與健康檢查

類 別		六期二次 2011	
卡號	欄位		
題號	變數名稱	C1a	c1a
		次數	百分比
01.	非常贊成	549	25.0
02.	贊成	1409	64.1
03.	無所謂贊不贊成	39	1.8
04.	不贊成	157	7.1
05.	非常不贊成	23	1.0
94.	無法選擇	8	0.4
97.	不知道	14	0.6
總 計		2199	100

b.治療愛滋病

類 別		六期二次 2011	
卡號	欄位		
題號	變數名稱	C1b	c1b
		次數	百分比
01.	非常贊成	203	9.2
02.	贊成	1294	58.8
03.	無所謂贊不贊成	102	4.6
04.	不贊成	453	20.6
05.	非常不贊成	69	3.1
94.	無法選擇	31	1.4
97.	不知道	47	2.1
總 計		2199	100

C1.請問您贊不贊成將（把）稅收與健保等公共資源花在下列的醫療保健服務：

c.預防肥胖

類 別		六期二次 2011	
卡號	欄位		
題號	變數名稱	C1c	c1c
		次數	百分比
01.	非常贊成	103	4.7
02.	贊成	799	36.3
03.	無所謂贊不贊成	88	4.0
04.	不贊成	1013	46.1
05.	非常不贊成	164	7.5
94.	無法選擇	10	0.5
97.	不知道	21	1.0
98.	拒答	1	0.0
總 計		2199	100

d.器官移植

類 別		六期二次 2011	
卡號	欄位		
題號	變數名稱	C1d	c1d
		次數	百分比
01.	非常贊成	362	16.5
02.	贊成	1528	69.5
03.	無所謂贊不贊成	58	2.6
04.	不贊成	189	8.6
05.	非常不贊成	16	0.7
94.	無法選擇	17	0.8
97.	不知道	28	1.3
98.	拒答	1	0.0
總 計		2199	100

C2.癌症新藥一個月的花費約 10~15 萬，對於一位還剩下 6~12 個月壽命的癌症病人，請問您贊不贊成全民健保支付吃新藥的費用？

類 別		六期二次 2011	
卡號	欄位		
題號	變數名稱	C2	c2
		次數	百分比
01.	非常贊成	297	13.5
02.	贊成	1060	48.2
03.	無所謂贊不贊成	94	4.3
04.	不贊成	613	27.9
05.	非常不贊成	86	3.9
94.	無法選擇	1	0.0
97.	不知道	47	2.1
98.	拒答	1	0.0
總 計		2199	100

C3.呼吸器服務一個月花費約 10~20 萬，對於一位永久無意識的病人（也稱為植物人），請問您贊不贊成全民健保支付使用呼吸器服務的費用？

類 別		六期二次 2011	
卡號	欄位		
題號	變數名稱	C3	c3
		次數	百分比
01.	非常贊成	134	6.1
02.	贊成	771	35.1
03.	無所謂贊不贊成	125	5.7
04.	不贊成	907	41.2
05.	非常不贊成	203	9.2
94.	無法選擇	1	0.0
97.	不知道	45	2.0
98.	拒答	13	0.6
總 計		2199	100

C4.洗腎服務一個月花費約 5 萬，對於一位剩下 6~12 個月壽命的病人，請問您贊不贊成全民健保支付洗腎的費用？

類 別		六期二次 2011	
卡號	欄位		
題號	變數名稱	C4	c4
		次數	百分比
01.	非常贊成	213	9.7
02.	贊成	1326	60.3
03.	無所謂贊不贊成	99	4.5
04.	不贊成	452	20.6
05.	非常不贊成	64	2.9
94.	無法選擇	2	0.1
97.	不知道	35	1.6
98.	拒答	8	0.4
總 計		2199	100

C5.請問您同不同意下列敘述？

a.住在台灣的每個人，就算沒有台灣的身份證，都應該可以使用公共醫療保健服務（例如：健保）

類 別		六期二次 2011	
卡號	欄位		
題號	變數名稱	C5a	c5a
		次數	百分比
01.	非常同意	84	3.8
02.	同意	645	29.3
03.	無所謂同不同意	49	2.2
04.	不同意	942	42.8
05.	非常不同意	439	20.0
94.	無法選擇	20	0.9
97.	不知道	19	0.9
98.	拒答	1	0.0
總 計		2199	100

b.住在台灣的每個人，就算做有害自己健康的事，都應該可以使用公共醫療保健服務（例如：健保）

類 別		六期二次 2011	
卡號	欄位		
題號	變數名稱	C5b	c5b
		次數	百分比
01.	非常同意	27	1.2
02.	同意	639	29.1
03.	無所謂同不同意	62	2.8
04.	不同意	1098	49.9
05.	非常不同意	328	14.9
94.	無法選擇	18	0.8
97.	不知道	25	1.1
98.	拒答	2	0.1
總 計		2199	100

C6.假設兩位同樣嚴重的病人都需要接受相同的心臟手術，一位病人不抽菸，另一位病人抽菸抽得很兇。請問您認為哪一位病人應該優先接受手術？

類 別		六期二次 2011	
卡號	欄位		
題號	變數名稱	C6	c6
		次數	百分比
01.	不抽菸的病人	1095	49.8
02.	抽菸抽得很兇的病人	92	4.2
03.	不應該用他們是否抽菸來決定誰先接受手術	917	41.7
94.	無法選擇	67	3.0
97.	不知道	24	1.1
98.	拒答	4	0.2
總 計		2199	100

C7.假設兩位同樣嚴重的病人都需要接受相同的心臟手術，一位是 30 歲，另一位是 70 歲。請問您認為哪一位病人應該優先接受手術？

類 別		六期二次 2011	
卡號	欄位		
題號	變數名稱	C7	c7
		次數	百分比
01.	30 歲的病人	1229	55.9
02.	70 歲的病人	153	7.0
03.	不應該用他們的年齡來決定誰先接受手術	738	33.6
94.	無法選擇	62	2.8
97.	不知道	15	0.7
98.	拒答	2	0.1
總 計		2199	100

C8. 假設兩位同樣嚴重的病人都需要接受相同的心臟手術，一位是有年幼子女，另一位是沒有年幼子女。請問您認為哪一位病人應該優先接受手術？

類 別		六期二次 2011	
卡號	欄位		
題號	變數名稱	C8	c8
		次數	百分比
01.	有年幼子女的病人	1323	60.2
02.	沒有年幼子女的病人	29	1.3
03.	不應該用是否有年幼子女來決定誰先接受手術	783	35.6
94.	無法選擇	40	1.8
97.	不知道	22	1.0
98.	拒答	2	0.1
總 計		2199	100

C9. 假設兩位同樣嚴重的病人都需要接受相同的心臟手術，一位是窮人，另一位不是窮人。請問您認為哪一位病人應該優先接受手術？

類 別		六期二次 2011	
卡號	欄位		
題號	變數名稱	C9	c9
		次數	百分比
01.	窮人	954	43.4
02.	不是窮人	50	2.3
03.	不應該用是不是窮人來決定誰先接受手術	1106	50.3
94.	無法選擇	68	3.1
97.	不知道	18	0.8
98.	拒答	3	0.1
總 計		2199	100

C10. 假設兩位同樣嚴重的病人都需要接受相同的心臟手術，一位是手術成功後可以恢復正常生活，另一位是手術成功後不可以恢復正常生活。請問您認為哪一位病人應該優先接受手術？

類 別		六期二次 2011	
卡號	欄位		
題號	變數名稱	C10	c10
		次數	百分比
01.	手術成功後可以恢復正常生活	1454	66.1
02.	手術成功後不可以恢復正常生活	87	4.0
03.	不應該用手術成功後可不可以恢復正常生活來決定誰先接受手術	581	26.4
94.	無法選擇	56	2.5
97.	不知道	18	0.8
98.	拒答	3	0.1
總 計		2199	100

D、健康狀況**D1a1.請問您抽菸嗎？（受訪者編號為單數者回答）**

類 別		六期二次 2011	
卡號	欄位		
題號	變數名稱	D1	d1a1
		次數	百分比
01.	每天抽	176	8.0
02.	一星期好幾次	25	1.1
03.	一個月好幾次	10	0.5
04.	一年好幾次或更少	7	0.3
05.	從不抽	787	35.8
06.	以前抽，現在不抽	130	5.9
99.	跳答	1064	48.4
總 計		2199	100

D1a2.請問您抽菸抽了多少年？_____年（受訪者編號為單數者回答）

類 別		六期二次 2011	
卡號	欄位		
題號	變數名稱	D1a2	d1a2
		次數	百分比
01.	5 年（含）以下	58	2.6
02.	6-10 年	52	2.4
03.	11-15 年	45	2.0
04.	16-20 年	46	2.1
05.	21-25 年	21	1.0
06.	26-30 年	38	1.7
07.	31-35 年	20	0.9
08.	36-40 年	28	1.3
09.	41 年（含）以上	26	1.2
97.	不知道	12	0.5
98.	拒答	1	0.0
99.	跳答	1852	84.2
總 計		2199	100

**D1a3.請問您喝酒嗎？
（受訪者編號為單數者回答）**

類 別		六期二次 2011	
卡號	欄位		
題號	變數名稱	D1a3	d1a3
		次數	百分比
01.	每天喝	32	1.5
02.	一星期好幾次	38	1.7
03.	一個月好幾次	111	5.0
04.	一年好幾次或更少	317	14.4
05.	從不喝	560	25.5
06.	以前喝，現在不喝	76	3.5
97.	不知道	1	0.0
99.	跳答	1064	48.4
總 計		2199	100

D1b1.請問您抽不抽菸？如果有，請問一天抽幾根？（受訪者編號為雙數者回答）

類 別		六期二次 2011	
卡號	欄位		
題號	變數名稱	D1b1	d1b1
		次數	百分比
01.	不抽	747	34.0
02.	現在不抽，但以前抽	99	4.5
03.	一天 1-5 根	39	1.8
04.	一天 6-10 根	53	2.4
05.	一天 11-20 根	81	3.7
06.	一天 21-40 根	39	1.8
07.	一天 40 根或以上	4	0.2
97.	不知道	2	0.1
99.	跳答	1135	51.6
總 計		2199	100

D1b2.請問您多常在一天之內喝 4 杯（罐/瓶）或更多的酒精飲料？（受訪者編號為雙數者回答）

類 別		六期二次 2011	
卡號	欄位		
題號	變數名稱	D1b2	d1b2
		次數	百分比
01. 從不		755	34.3
02. 現在不會這麼喝，但以前會		56	2.5
03. 一個月一次或更少		160	7.3
04. 一個月幾次		44	2.0
05. 一星期幾次		39	1.8
06. 每天		9	0.4
97. 不知道		1	0.0
99. 跳答		1135	51.6
總 計		2199	100

D3.請問您常不常吃新鮮的蔬菜水果？

類 別		六期二次 2011	
卡號	欄位		
題號	變數名稱	D3	d3
		次數	百分比
01. 從不		3	0.1
02. 一個月一次或更少		16	0.7
03. 一個月幾次		94	4.3
04. 一星期幾次		541	24.6
05. 每天		1544	70.2
97. 不知道		1	0.0
總 計		2199	100

D2.請問您多常做至少持續 20 分鐘會讓您流汗或呼吸較平常急促的運動？

類 別		六期二次 2011	
卡號	欄位		
題號	變數名稱	D2	d2
		次數	百分比
01. 從不		404	18.4
02. 一個月一次或更少		341	15.5
03. 一個月幾次		328	14.9
04. 一星期幾次		581	26.4
05. 每天		540	24.6
97. 不知道		5	0.2
總 計		2199	100

D4.請問您嚼不嚼檳榔？

類 別		六期二次 2011	
卡號	欄位		
題號	變數名稱	D4	d4
		次數	百分比
01. 沒有		1961	89.2
02. 現在不吃，但以前吃		127	5.8
03. 偶爾吃		73	3.3
04. 經常吃		7	0.3
05. 幾乎天天吃		31	1.4
總 計		2199	100

D5a.請問您的身高？_____公分

類 別		六期二次 2011	
卡號	欄位		
題號	變數名稱	D5a	d5a
		次數	百分比
01.	149 公分或以下	66	3.0
02.	150-159 公分	630	28.6
03.	160-169 公分	854	38.8
04.	170-179 公分	505	23.0
05.	180-189 公分	67	3.0
06.	190 公分或以上	4	0.2
97.	不知道	70	3.2
98.	拒答	3	0.1
總 計		2199	100

D5b.請問您的體重？_____公斤

類 別		六期二次 2011	
卡號	欄位		
題號	變數名稱	D5b	d5b
		次數	百分比
01.	49 公斤或以下	236	10.7
02.	50-59 公斤	613	27.9
03.	60-69 公斤	652	29.6
04.	70-79 公斤	402	18.3
05.	80-89 公斤	176	8.0
06.	90 公斤或以上	64	2.9
97.	不知道	42	1.9
98.	拒答	14	0.6
總 計		2199	100

D5c.請問您目前的視力如何？

類 別		六期二次 2011	
卡號	欄位		
題號	變數名稱	D5c	d5c
		次數	百分比
01.	不需要戴眼鏡就看得清楚	789	35.9
02.	戴眼鏡後看得很清楚	1072	48.7
03.	戴眼鏡後看得還算清楚	213	9.7
04.	戴眼鏡後仍看得不太清楚	37	1.7
05.	戴眼鏡也沒有用（幾乎失明）	7	0.3
06.	看不清楚，也沒有戴眼鏡	81	3.7
總 計		2199	100

D5d.請問您目前的聽力如何？

類 別		六期二次 2011	
卡號	欄位		
題號	變數名稱	D5d	d5d
		次數	百分比
01.	不需要助聽器就聽得清楚	2112	96.0
02.	戴助聽器後聽得很清楚	9	0.4
03.	戴助聽器後聽得還算清楚	4	0.2
04.	戴助聽器後仍聽得不太清楚	6	0.3
05.	戴助聽器也沒有用（幾乎耳聾）	1	0.0
06.	聽不清楚，也沒有戴助聽器	65	3.0
97.	不知道	2	0.1
總 計		2199	100

D6a.請問您平常是：

幾點睡覺？_____時_____分

類 別		六期二次 2011	
卡號	欄位		
題號	變數名稱	D6a	d6a1
		次數	百分比
01.	1 時-4 時 59 分	273	12.4
02.	5 時-9 時 59 分	20	0.9
03.	10 時-14 時 59 分	10	0.5
04.	15 時-19 時 59 分	17	0.8
05.	20 時-20 時 59 分	65	3.0
06.	21 時-21 時 59 分	156	7.1
07.	22 時-22 時 59 分	492	22.4
08.	23 時-23 時 59 分	660	30.0
09.	0 時-0 時 59 分	501	22.8
97.	不知道	4	0.2
98.	拒答	1	0.0
總 計		2199	100

幾點起床？_____時_____分

類 別		六期二次 2011	
卡號	欄位		
題號	變數名稱	D6a	d6a2
		次數	百分比
01.	0 時-0 時 59 分	1	0.0
02.	1 時-4 時 59 分	138	6.3
03.	5 時-5 時 59 分	367	16.7
04.	6 時-6 時 59 分	680	30.9
05.	7 時-7 時 59 分	503	22.9
06.	8 時-8 時 59 分	249	11.3
07.	9 時-9 時 59 分	115	5.2
08.	10 時-10 時 59 分	67	3.0
09.	11 時-11 時 59 分	26	1.2
10.	12 時以後	47	2.1
92.	不一定	2	0.1
97.	不知道	2	0.1
98.	拒答	2	0.1
總 計		2199	100

D6b.請問您平時一天午睡多久？

_____時_____分

類 別		六期二次 2011	
卡號	欄位		
題號	變數名稱	D6b	d6b
		次數	百分比
01.	不睡午覺	910	41.4
02.	30 分鐘或以下	558	25.4
03.	31 分鐘到 1 小時	461	21.0
04.	超過 1 小時到 1.5 小時	105	4.8
05.	超過 1.5 小時到 2 小時	108	4.9
06.	2 小時以上	26	1.2
97.	不知道	29	1.3
98.	拒答	2	0.1
總 計		2199	100

D6c.請問您每天平均看多久電視新聞？

_____時_____分

類 別		六期二次 2011	
卡號	欄位		
題號	變數名稱	D6c	d6c
		次數	百分比
01.	幾乎不看電視新聞	224	10.2
02.	不到 30 分鐘	207	9.4
03.	30 分鐘或以上不到 1 小時	530	24.1
04.	1 小時或以上不到 2 小時	807	36.7
05.	2 小時或以上不到 3 小時	275	12.5
06.	3 小時或以上不到 4 小時	94	4.3
07.	4 小時或以上不到 5 小時	33	1.5
08.	5 小時或以上不到 6 小時	10	0.5
09.	6 小時或以上不到 7 小時	5	0.2
10.	7 小時或以上不到 8 小時	1	0.0
11.	8 小時或以上不到 9 小時	3	0.1
12.	9 小時或以上不到 10 小時	0	0
13.	10 小時或以上	3	0.1
97.	不知道	7	0.3
總 計		2199	100

D7a.最近一個月，請問您平常一個禮拜，大概有幾天在外面吃晚飯？_____天

類 別		六期二次 2011	
卡號	欄位		
題號	變數名稱	D7a	d7a
		次數	百分比
00.	0 天	961	43.7
01.	1 天	317	14.4
02.	2 天	260	11.8
03.	3 天	147	6.7
04.	4 天	80	3.6
05.	5 天	127	5.8
06.	6 天	48	2.2
07.	7 天	252	11.5
97.	不知道	7	0.3
總 計		2199	100

D7b.請問您一個禮拜裡平均有幾天是晚上 10 點以後會在外面？_____天

類 別		六期二次 2011	
卡號	欄位		
題號	變數名稱	D7b	d7b
		次數	百分比
00.	0 天	1402	63.8
01.	1 天	271	12.3
02.	2 天	196	8.9
03.	3 天	91	4.1
04.	4 天	44	2.0
05.	5 天	55	2.5
06.	6 天	24	1.1
07.	7 天	101	4.6
97.	不知道	15	0.7
總 計		2199	100

D8.請問您認為自己是屬於何種體型？

類 別		六期二次 2011	
卡號	欄位		
題號	變數名稱	D8	d8
		次數	百分比
01.	太瘦	72	3.3
02.	稍瘦一點	227	10.3
03.	不胖也不瘦	820	37.3
04.	稍胖一點	820	37.3
05.	太胖	258	11.7
98.	拒答	2	0.1
總 計		2199	100

D9.過去 12 個月，請問您有沒有在生病或受傷時仍儘量避免去看醫生？感冒亦包括在內。

類 別		六期二次 2011	
卡號	欄位		
題號	變數名稱	D9	d9
		次數	百分比
01.	有	776	35.3
02.	沒有	1301	59.2
03.	過去 12 個月未曾生病或受傷	119	5.4
97.	不知道	3	0.1
總 計		2199	100

D10.過去 12 個月，請問您有沒有在生病或受傷時仍儘量避免去看醫生？感冒亦包括在內。為什麼呢？請勾選以下合適選項（可複選）

類 別		六期二次 2011	
卡號	欄位		
題號	變數名稱	D10	d10_1~ d10_98
		次數	百分比
01.	等待時間過長（例如：掛號人數太多需要等很久）	107	11.7
02.	花費太高或無法負擔醫療費用	37	4.1
03.	沒有時間看醫生（例如：無法請假或因工作時間限制）	101	11.1
04.	我認為不需要或我不喜歡看醫生	655	71.8
97.	不知道	10	1.1
98.	拒答	2	0.2
樣本數		2199	

註：百分比的分母為「『有』避免去看醫生」的受訪者回答的選項總數（776 位「有」避免去看醫生的受訪者共選擇 912 個項目，表示避免去看醫生的所有「原因」當中所佔的百分比。

D11a.過去 12 個月，您多久看一次醫生？
(受訪者編號為單數者回答)

類 別		六期二次 2011	
卡號	欄位		
題號	變數名稱	D11a	d11a
		次數	百分比
01.	一星期好幾次	17	0.8
02.	一星期一次	27	1.2
03.	一個月一次	206	9.4
04.	一年好幾次或更少	690	31.4
05.	一年一次	86	3.9
06.	未曾	40	1.8
97.	不知道	10	0.5
99.	跳答	1123	51.1
總 計		2199	100

D11b.過去 12 個月，您多久看一次醫生？
(受訪者編號為雙數者回答)

類 別		六期二次 2011	
卡號	欄位		
題號	變數名稱	D11b	d11b
		次數	百分比
01.	沒有	37	1.7
02.	很少	532	24.2
03.	有時	290	13.2
04.	經常	122	5.5
05.	總是	21	1.0
97.	不知道	2	0.1
99.	跳答	1195	54.3
總 計		2199	100

D12.過去 12 個月，請問您有沒有在醫院或診所住院過（包含住院生產）？

類 別		六期二次 2011	
卡號	欄位		
題號	變數名稱	D12	d12
		次數	百分比
01.	有	236	10.7
02.	沒有	1766	80.3
97.	不知道	1	0.0
99.	跳答	196	8.9
總 計		2199	100

D13.過去 12 個月，請問您多常看一次傳統或民俗療法？

類 別		六期二次 2011	
卡號	欄位		
題號	變數名稱	D13	d13
		次數	百分比
01.	沒有	1332	60.6
02.	很少	391	17.8
03.	有時	259	11.8
04.	經常	85	3.9
05.	總是	10	0.5
97.	不知道	3	0.1
99.	跳答	119	5.4
總 計		2199	100

D14.過去 12 個月，請問您有沒有接受過以下治療？

a.針灸或艾灸（拔罐）

類 別		六期二次 2011	
卡號	欄位		
題號	變數名稱	D14a	d14a
		次數	百分比
01.	有	331	15.1
02.	沒有	411	18.7
97.	不知道	5	0.2
98.	拒答	1	0.0
99.	跳答	1451	66.0
總 計		2199	100

b.中藥

類 別		六期二次 2011	
卡號	欄位		
題號	變數名稱	D14b	d14b
		次數	百分比
01.	有	557	25.3
02.	沒有	186	8.5
97.	不知道	5	0.2
98.	拒答	0	0
99.	跳答	1451	66.0
總 計		2199	100

c.穴位指壓或按摩

類 別		六期二次 2011	
卡號	欄位		
題號	變數名稱	D14c	d14c
		次數	百分比
01.	有	331	15.1
02.	沒有	415	18.9
97.	不知道	1	0.0
98.	拒答	1	0.0
99.	跳答	1451	66.0
總 計		2199	100

D15.請問您滿不滿意上一次去看西醫時所接受的診療？

類 別		六期二次 2011	
卡號	欄位		
題號	變數名稱	D15	d15
		次數	百分比
01.	非常滿意	110	5.0
02.	很滿意	272	12.4
03.	滿意	1485	67.5
04.	無所謂滿不滿意	89	4.0
05.	不滿意	161	7.3
06.	很不滿意	13	0.6
07.	非常不滿意	20	0.9
08.	從來沒有去看西醫	19	0.9
94.	無法選擇	5	0.2
97.	不知道	24	1.1
98.	拒答	1	0.0
總 計		2199	100

D16.請問您滿不滿意上一次住院時所接受的治療？

類 別		六期二次 2011	
卡號	欄位		
題號	變數名稱	D16	d16
		次數	百分比
01.	非常滿意	71	3.2
02.	很滿意	138	6.3
03.	滿意	914	41.6
04.	無所謂滿不滿意	63	2.9
05.	不滿意	98	4.5
06.	很不滿意	16	0.7
07.	非常不滿意	22	1.0
08.	從來沒有住院	786	35.7
94.	無法選擇	5	0.2
97.	不知道	86	3.9
98.	拒答	0	0
總 計		2199	100

D17.請問您滿不滿意上一次用的傳統或民俗療法？

類 別		六期二次 2011	
卡號	欄位		
題號	變數名稱	D17	d17
		次數	百分比
01.	非常滿意	42	1.9
02.	很滿意	111	5.0
03.	滿意	976	44.4
04.	無所謂滿不滿意	91	4.1
05.	不滿意	172	7.8
06.	很不滿意	11	0.5
07.	非常不滿意	11	0.5
08.	從來沒有用過傳統或民俗療法	728	33.1
94.	無法選擇	10	0.5
97.	不知道	47	2.1
總 計		2199	100

D18.請問您最近三年來有沒有做過自費的健康檢查？

類 別		六期二次 2011	
卡號	欄位		
題號	變數名稱	D18	d18
		次數	百分比
01.	沒有	1724	78.4
02.	有，只做自費的癌症篩檢	29	1.3
03.	有，自費的健康檢查	438	19.9
97.	不知道	8	0.4
總 計		2199	100

D19a.整體來說，請問您覺得您的身體好不好？（受訪者編號為單數者回答）

類 別		六期二次 2011	
卡號	欄位		
題號	變數名稱	D19a	d19a
		次數	百分比
01.	非常好	34	1.5
02.	很好	176	8.0
03.	好	318	14.5
04.	普通	443	20.1
05.	不好	164	7.5
99.	跳答	1064	48.4
總 計		2199	100

D20.請問您有沒有慢性病？

類 別		六期二次 2011	
卡號	欄位		
題號	變數名稱	D20	d20
		次數	百分比
01.	有	706	32.1
02.	沒有	1468	66.8
97.	不知道	19	0.9
98.	拒答	6	0.3
總 計		2199	100

D19b.整體來說，請問您覺得您的身體好不好？（受訪者編號為雙數者回答）

類 別		六期二次 2011	
卡號	欄位		
題號	變數名稱	D19b	d19b
		次數	百分比
01.	很好	120	5.5
02.	還不錯	642	29.2
03.	差一些	258	11.7
04.	很差	41	1.9
97.	不知道	3	0.1
99.	跳答	1135	51.6
總 計		2199	100

D20.(01)有，請問病名是_____

類 別		六期二次 2011	
卡號	欄位		
題號	變數名稱	D20	d20r_1~d20r_14
		次數	百分比
01.	高血壓	312	35.0
02.	糖尿病	167	18.7
03.	心臟疾病	85	9.5
04.	呼吸系統相關疾病	53	5.9
05.	精神疾病	16	1.8
06.	癌症	14	1.6
07.	腎臟疾病	7	0.8
08.	肝病	41	4.6
09.	痛風	24	2.7
10.	甲狀腺	11	1.2
11.	腸胃	18	2.0
12.	高血脂	23	2.6
13.	眼	15	1.7
14.	其他	106	11.9
樣本數		2199	

註：本表由開放題整理得出，可複選。百分比的分母為「『有』慢性病」的受訪者回答的選項總數（706位「有」慢性病的受訪者共選擇892個項目），表示在慢性病「種類」當中所佔的百分比。

D21a.過去四個星期中，請問您常不常因為健康問題而影響工作或家事？（受訪者編號為單數者回答）

類 別		六期二次 2011	
卡號	欄位		
題號	變數名稱	D21a	d21a
		次數	百分比
01.	從不	734	33.4
02.	很少	195	8.9
03.	有時	135	6.1
04.	經常	39	1.8
05.	總是	30	1.4
97.	不知道	2	0.1
98.	拒答	0	0
99.	跳答	1064	48.4
總 計		2199	100

D21b.過去四個星期中，請問健康問題對您的工作或家事的妨礙(影響)程度如何？（受訪者編號為雙數者回答）

類 別		六期二次 2011	
卡號	欄位		
題號	變數名稱	D21b	d21b
		次數	百分比
01.	完全沒有妨礙	793	36.1
02.	有一點妨礙	198	9.0
03.	中度妨礙	36	1.6
04.	相當多妨礙	26	1.2
05.	完全妨礙	10	0.5
97.	不知道	0	0
98.	拒答	1	0.0
99.	跳答	1135	51.6
總 計		2199	100

D22.過去四個星期中，請問您常不常有下列狀況？

a.感到身體上的疼痛

類 別		六期二次 2011	
卡號	欄位		
題號	變數名稱	D22a	d22a
		次數	百分比
01.	從不	953	43.3
02.	很少	437	19.9
03.	有時	546	24.8
04.	經常	206	9.4
05.	總是	56	2.5
94.	無法選擇	1	0.0
97.	不知道	0	0
98.	拒答	0	0
總 計		2199	100

b.感到不開心或沮喪

類 別		六期二次 2011	
卡號	欄位		
題號	變數名稱	D22b	d22b
		次數	百分比
01.	從不	916	41.7
02.	很少	530	24.1
03.	有時	582	26.5
04.	經常	148	6.7
05.	總是	19	0.9
94.	無法選擇	2	0.1
97.	不知道	1	0.0
98.	拒答	1	0.0
總 計		2199	100

D22.過去四個星期中，請問您常不常有下列狀況？

c.對自己失去信心

類 別		六期二次 2011	
卡號	欄位		
題號	變數名稱	D22c	d22c
		次數	百分比
01.	從不	1293	58.8
02.	很少	464	21.1
03.	有時	342	15.6
04.	經常	74	3.4
05.	總是	20	0.9
94.	無法選擇	1	0.0
97.	不知道	4	0.2
98.	拒答	1	0.0
總 計		2199	100

d.覺得自己無法克服眼前的困難

類 別		六期二次 2011	
卡號	欄位		
題號	變數名稱	D22d	d22d
		次數	百分比
01.	從不	1272	57.8
02.	很少	471	21.4
03.	有時	348	15.8
04.	經常	80	3.6
05.	總是	17	0.8
94.	無法選擇	3	0.1
97.	不知道	7	0.3
98.	拒答	1	0.0
總 計		2199	100

e.覺得心情低落和憂鬱

類 別		六期二次 2011	
卡號	欄位		
題號	變數名稱	D22e	d22e
		次數	百分比
01.	從不	1120	50.9
02.	很少	546	24.8
03.	有時	422	19.2
04.	經常	85	3.9
05.	總是	23	1.0
94.	無法選擇	0	0
97.	不知道	1	0.0
98.	拒答	2	0.1
總 計		2199	100

f.覺得心情平靜

類 別		六期二次 2011	
卡號	欄位		
題號	變數名稱	D22f	d22f
		次數	百分比
01.	從不	35	1.6
02.	很少	180	8.2
03.	有時	490	22.3
04.	經常	896	40.7
05.	總是	589	26.8
94.	無法選擇	2	0.1
97.	不知道	5	0.2
98.	拒答	2	0.1
總 計		2199	100

E、健康資訊

E1.當您到診所或醫院看病時，請問您有多少自信可以自己填寫醫療相關表格（例如：個人基本資料、個人疾病史、同意書）？

類 別		六期二次 2011	
卡號	欄位		
題號	變數名稱	E1	e1
		次數	百分比
01.	非常有自信	1148	52.2
02.	有自信	656	29.8
03.	有一點自信	133	6.0
04.	沒自信	97	4.4
05.	非常沒自信	157	7.1
97.	不知道	7	0.3
98.	拒答	1	0.0
總 計		2199	100

E2.在沒有他人幫忙的情況下，請問您常不常遇到下列的情況？

a.因為聽不懂醫護人員的說明，而無法清楚知道自己的健康狀況？

類 別		六期二次 2011	
卡號	欄位		
題號	變數名稱	E2a	e2a
		次數	百分比
01.	從不	1522	69.2
02.	很少	400	18.2
03.	有時	194	8.8
04.	經常	47	2.1
05.	總是	28	1.3
97.	不知道	7	0.3
98.	拒答	1	0.0
總 計		2199	100

E2.在沒有他人幫忙的情況下，請問您常不常遇到下列的情況？

b.因為不知道如何向醫護人員問問題，而無法清楚知道自己的健康狀況？

類 別		六期二次 2011	
卡號	欄位		
題號	變數名稱	E2b	e2b
		次數	百分比
01.	從不	1505	68.4
02.	很少	397	18.1
03.	有時	208	9.5
04.	經常	53	2.4
05.	總是	29	1.3
97.	不知道	7	0.3
總 計		2199	100

c.因為看不懂藥袋或自我照顧說明書，而無法知道如何照顧自己的健康？

類 別		六期二次 2011	
卡號	欄位		
題號	變數名稱	E2c	e2c
		次數	百分比
01.	從不	1640	74.6
02.	很少	309	14.1
03.	有時	111	5.0
04.	經常	44	2.0
05.	總是	89	4.0
97.	不知道	6	0.3
總 計		2199	100

E3.這是一位病患在醫院看病時領的藥袋，請幫忙看一下藥袋上的內容。

a.請問這個藥物的使用方法？

類 別		六期二次 2011	
卡號	欄位		
題號	變數名稱	E3a	e3a
		次數	百分比
00. 答錯		5	0.2
01. 答對		1963	89.3
97. 不知道		32	1.5
98. 拒答		5	0.2
99. 跳答		194	8.8
總 計		2199	100

b.請問病人應該在什麼時候使用這個藥物？

類 別		六期二次 2011	
卡號	欄位		
題號	變數名稱	E3b	e3b
		次數	百分比
00. 答錯		51	2.3
01. 答對		1930	87.8
97. 不知道		20	0.9
98. 拒答		4	0.2
99. 跳答		194	8.8
總 計		2199	100

E3.這是一位病患在醫院看病時領的藥袋，請幫忙看一下藥袋上的內容。

c.如果今天在早餐前使用，請問下一次最好在什麼時候使用？

類 別		六期二次 2011	
卡號	欄位		
題號	變數名稱	E3c	e3c
		次數	百分比
00. 答錯		30	1.4
01. 答對		1922	87.4
97. 不知道		49	2.2
98. 拒答		4	0.2
99. 跳答		194	8.8
總 計		2199	100

d.請問這種藥物每次應該使用多少？

類 別		六期二次 2011	
卡號	欄位		
題號	變數名稱	E3d	e3d
		次數	百分比
00. 答錯		17	0.8
01. 答對		1960	89.1
97. 不知道		23	1.0
98. 拒答		5	0.2
99. 跳答		194	8.8
總 計		2199	100

E3.這是一位病患在醫院看病時領的藥袋，請幫忙看一下藥袋上的內容。

e.請問使用這種藥物的人應該是爲了...

類 別		六期二次 2011	
卡號	欄位		
題號	變數名稱	E3e	e3e
		次數	百分比
00.	答錯	25	1.1
01.	答對	1937	88.1
97.	不知道	37	1.7
98.	拒答	6	0.3
99.	跳答	194	8.8
總 計		2199	100

f.請問使用這種藥物可能會引起和低血糖相關的副作用是哪一項？

類 別		六期二次 2011	
卡號	欄位		
題號	變數名稱	E3f	e3f
		次數	百分比
00.	答錯	187	8.5
01.	答對	1615	73.4
97.	不知道	194	8.8
98.	拒答	9	0.4
99.	跳答	194	8.8
總 計		2199	100

E3.這是一位病患在醫院看病時領的藥袋，請幫忙看一下藥袋上的內容。

g.請問使用這種藥物時，要避免和什麼東西一起服用？

類 別		六期二次 2011	
卡號	欄位		
題號	變數名稱	E3g	e3g
		次數	百分比
00.	答錯	43	2.0
01.	答對	1886	85.8
97.	不知道	71	3.2
98.	拒答	5	0.2
99.	跳答	194	8.8
總 計		2199	100

h.根據藥袋上的說明，請問這種藥物的外觀應該是？

類 別		六期二次 2011	
卡號	欄位		
題號	變數名稱	E3h	e3h
		次數	百分比
00.	答錯	808	36.7
01.	答對	1142	51.9
97.	不知道	50	2.3
98.	拒答	5	0.2
99.	跳答	194	8.8
總 計		2199	100

E3.這是一位病患在醫院看病時領的藥袋，請幫忙看一下藥袋上的內容。

類 別		六期二次 2011	
卡號	欄位		
題號	變數名稱	E3a-E3h	e3a~3h
		次數	百分比
01. 答對 1 題		5	0.2
02. 答對 2 題		13	0.6
03. 答對 3 題		7	0.3
04. 答對 4 題		28	1.3
05. 答對 5 題		51	2.3
06. 答對 6 題		215	9.8
07. 答對 7 題		770	35.0
08. 8 題全對		907	41.2
97. 不知道		5	0.2
98. 拒答		4	0.2
99. 跳答		194	8.8
總 計		2199	100

註：本表特殊碼 97、98、99 為 E3a-E3h 的 8 題中皆為相同意思表示，如 8 題全數回答「不知道」的共有 5 位。若僅有部分題目「不知道」或「拒答」則該題視為「沒有『答對』」。

F、價值與認知

F1.一般說來，請問您認為人是可以信任的，還是與人來往時要盡量小心？

類 別		六期二次 2011	
卡號	欄位		
題號	變數名稱	F1	f1
		次數	百分比
01. 總是可以信任		81	3.7
02. 大部分時候可以信任		710	32.3
03. 大部分時候必須小心		840	38.2
04. 總是必須小心		551	25.1
97. 不知道		14	0.6
98. 拒答		3	0.1
總 計		2199	100

F2.請問您認為社會上一般人通常都願意幫助別人，還是只會管自己的事情，還是一半一半？

類 別		六期二次 2011	
卡號	欄位		
題號	變數名稱	F2	f2
		次數	百分比
01. 通常願意幫助別人		485	22.1
02. 只會管自己的事情		339	15.4
03. 一半一半		1350	61.4
97. 不知道		24	1.1
98. 拒答		1	0.0
總 計		2199	100

F3.請問您認為以下的敘述公不公平？**a.收入高的人比收入低的人，可以花更多的錢讓自己的小孩接受好的教育**

類 別		六期二次 2011	
卡號	欄位		
題號	變數名稱	F3a	f3a
		次數	百分比
01.	非常公平	272	12.4
02.	還算公平	1098	49.9
03.	很難說公平或不公平	221	10.1
04.	不太公平	431	19.6
05.	非常不公平	160	7.3
94.	無法選擇	4	0.2
97.	不知道	13	0.6
98.	拒答	0	0
總 計		2199	100

b.收入高的人比收入低的人，可以花更多的錢得到比較好的醫療照顧

類 別		六期二次 2011	
卡號	欄位		
題號	變數名稱	F3b	f3b
		次數	百分比
01.	非常公平	207	9.4
02.	還算公平	872	39.7
03.	很難說公平或不公平	167	7.6
04.	不太公平	650	29.6
05.	非常不公平	282	12.8
94.	無法選擇	6	0.3
97.	不知道	14	0.6
98.	拒答	1	0.0
總 計		2199	100

F4.請問您願不願意付多點健保費，來提高台灣所有人的醫療照護水準？

類 別		六期二次 2011	
卡號	欄位		
題號	變數名稱	F4	f4
		次數	百分比
01.	非常願意	177	8.0
02.	相當願意	903	41.1
03.	無所謂願不願意	221	10.1
04.	相當不願意	538	24.5
05.	非常不願意	284	12.9
94.	無法選擇	49	2.2
97.	不知道	26	1.2
98.	拒答	1	0.0
總 計		2199	100

F5.嚴重的健康問題可能有很多原因。請問您同不同意以下敘述？

a.人會有嚴重的健康問題是因為做了有害健康的行為

類 別		六期二次 2011	
卡號	欄位		
題號	變數名稱	F5a	f5a
		次數	百分比
01.	非常同意	201	9.1
02.	同意	1145	52.1
03.	無所謂同不同意	84	3.8
04.	不同意	677	30.8
05.	非常不同意	45	2.0
94.	無法選擇	20	0.9
97.	不知道	27	1.2
98.	拒答	0	0
總 計		2199	100

b.人會有嚴重的健康問題是因為暴露在不良的工作或家庭環境中

類 別		六期二次 2011	
卡號	欄位		
題號	變數名稱	F5b	f5b
		次數	百分比
01.	非常同意	227	10.3
02.	同意	1520	69.1
03.	無所謂同不同意	89	4.0
04.	不同意	297	13.5
05.	非常不同意	21	1.0
94.	無法選擇	21	1.0
97.	不知道	24	1.1
98.	拒答	0	0
總 計		2199	100

F5.嚴重的健康問題可能有很多原因。請問您同不同意以下敘述？

c.人會有嚴重的健康問題是因為他們的基因有問題

類 別		六期二次 2011	
卡號	欄位		
題號	變數名稱	F5c	f5c
		次數	百分比
01.	非常同意	109	5.0
02.	同意	1318	59.9
03.	無所謂同不同意	110	5.0
04.	不同意	530	24.1
05.	非常不同意	40	1.8
94.	無法選擇	22	1.0
97.	不知道	69	3.1
98.	拒答	1	0.0
總 計		2199	100

d.人會有嚴重的健康問題是因為他們貧窮

類 別		六期二次 2011	
卡號	欄位		
題號	變數名稱	F5d	f5d
		次數	百分比
01.	非常同意	44	2.0
02.	同意	630	28.6
03.	無所謂同不同意	65	3.0
04.	不同意	1166	53.0
05.	非常不同意	267	12.1
94.	無法選擇	14	0.6
97.	不知道	13	0.6
98.	拒答	0	0
總 計		2199	100

F6.請問您同不同意以下敘述？**a.傳統或民俗療法比起西醫，對健康問題有更好的解決方案**

類 別		六期二次 2011	
卡號	欄位		
題號	變數名稱	F6a	f6a
		次數	百分比
01.	非常同意	31	1.4
02.	同意	378	17.2
03.	無所謂同不同意	305	13.9
04.	不同意	1240	56.4
05.	非常不同意	111	5.0
94.	無法選擇	81	3.7
97.	不知道	53	2.4
總 計		2199	100

b.傳統或民俗療法實際的療效沒有它宣稱（台語：講的）的那麼多

類 別		六期二次 2011	
卡號	欄位		
題號	變數名稱	F6b	f6b
		次數	百分比
01.	非常同意	111	5.0
02.	同意	1339	60.9
03.	無所謂同不同意	195	8.9
04.	不同意	440	20.0
05.	非常不同意	20	0.9
94.	無法選擇	31	1.4
97.	不知道	63	2.9
總 計		2199	100

F7a.整體來說，請問您信不信任...**1.台灣的教育系統（受訪者編號為單數者回答）**

類 別		六期二次 2011	
卡號	欄位		
題號	變數名稱	F7a1	f7a1
		次數	百分比
01.	完全信任	20	0.9
02.	很信任	174	7.9
03.	有些信任	381	17.3
04.	只有一點點信任	329	15.0
05.	一點都不信任	196	8.9
94.	無法選擇	6	0.3
97.	不知道	27	1.2
98.	拒答	2	0.1
99.	跳答	1064	48.4
總 計		2199	100

2.台灣的醫療保健系統（受訪者編號為單數者回答）

類 別		六期二次 2011	
卡號	欄位		
題號	變數名稱	F7a2	f7a2
		次數	百分比
01.	完全信任	40	1.8
02.	很信任	324	14.7
03.	有些信任	515	23.4
04.	只有一點點信任	184	8.4
05.	一點都不信任	56	2.5
94.	無法選擇	5	0.2
97.	不知道	11	0.5
98.	拒答	0	0
99.	跳答	1064	48.4
總 計		2199	100

F7b.整體來說，請問您信不信任...

1.台灣的教育系統（受訪者編號為雙數者回答）

類 別		六期二次 2011	
卡號	欄位		
題號	變數名稱	F7b1	f7b1
		次數	百分比
01.	非常信任	24	1.1
02.	信任	472	21.5
03.	不信任	415	18.9
04.	非常不信任	105	4.8
94.	無法選擇	26	1.2
97.	不知道	21	1.0
98.	拒答	1	0.0
99.	跳答	1135	51.6
總 計		2199	100

2.台灣的醫療保健系統（受訪者編號為雙數者回答）

類 別		六期二次 2011	
卡號	欄位		
題號	變數名稱	F7b2	f7b2
		次數	百分比
01.	非常信任	51	2.3
02.	信任	769	35.0
03.	不信任	189	8.6
04.	非常不信任	29	1.3
94.	無法選擇	12	0.5
97.	不知道	14	0.6
98.	拒答	0	0
99.	跳答	1135	51.6
總 計		2199	100

F8.接下來想瞭解您對「健康」含義的看法，請選出 2 個您認為最符合健康的狀況，並依重要性 1-2 名次排序。對您自己而言，「健康」指的是：

第一重要_____

類 別		六期二次 2011	
卡號	欄位		
題號	變數名稱	F8	f8a
		次數	百分比
01.	不需要看醫生	307	14.0
02.	不需用吃藥控制病痛	197	9.0
03.	能夠顧好工作、家事及生活大小事	573	26.1
04.	能適應生活的變化	351	16.0
05.	心情歡喜	714	32.5
06.	有良好的人際關係	34	1.5
07.	沒有第一重要	14	0.6
97.	不知道	8	0.4
98.	拒答	1	0.0
總 計		2199	100

第二重要_____

類 別		六期二次 2011	
卡號	欄位		
題號	變數名稱	F8	f8b
		次數	百分比
01.	不需要看醫生	163	7.4
02.	不需用吃藥控制病痛	234	10.6
03.	能夠顧好工作、家事及生活大小事	510	23.2
04.	能適應生活的變化	511	23.2
05.	心情歡喜	568	25.8
06.	有良好的人際關係	165	7.5
08.	沒有第二重要	39	1.8
97.	不知道	8	0.4
98.	拒答	1	0.0
總 計		2199	100

F9.對您自己而言，生命的「善終」指的是：（請選出 2 個您認為最重要的狀況，並依重要性 1-2 名次排序。）

第一重要_____

類 別		六期二次 2011	
卡號	欄位		
題號	變數名稱	F9	f9a
		次數	百分比
01.	沒有身體上的痛苦	798	36.3
02.	沒有心理上的痛苦	177	8.0
03.	對自己的死亡有準備	235	10.7
04.	死時有家人在身邊	133	6.0
05.	死後沒有留下負擔或遺憾	651	29.6
06.	死在自己喜歡的地方	35	1.6
07.	死亡的時間是自己想要的	28	1.3
08.	死亡前的醫療照顧品質是理想的	91	4.1
09.	其他：請說明	7	0.3
11.	沒有第一重要	32	1.5
97.	不知道	8	0.4
98.	拒答	4	0.2
總 計		2199	100

第二重要_____

類 別		六期二次 2011	
卡號	欄位		
題號	變數名稱	F9	f9b
		次數	百分比
01.	沒有身體上的痛苦	310	14.1
02.	沒有心理上的痛苦	343	15.6
03.	對自己的死亡有準備	238	10.8
04.	死時有家人在身邊	245	11.1
05.	死後沒有留下負擔或遺憾	626	28.5
06.	死在自己喜歡的地方	68	3.1
07.	死亡的時間是自己想要的	43	2.0
08.	死亡前的醫療照顧品質是理想的	215	9.8
10.	其他：請說明	0	0
12.	沒有第二重要	98	4.5
97.	不知道	10	0.5
98.	拒答	3	0.1
總 計		2199	100

F10.假設被診斷為無法治癒的疾病末期時，請問您願不願意簽署「放棄積極治療」的意願書？

類 別		六期二次 2011	
卡號	欄位		
題號	變數名稱	F10	f10
		次數	百分比
01.	願意	1926	87.6
02.	不願意	175	8.0
97.	不知道	85	3.9
98.	拒答	13	0.6
總 計		2199	100

G、個人狀況評估和基本資料

G1.我們社會中，有一群人比較接近上層，有一群人比較接近下層。下面有一個由上到下的圖表，請問您認為您目前屬於哪一層？

類 別		六期二次 2011	
卡號	欄位		
題號	變數名稱	G1	g1
		次數	百分比
01.	第一層（最底層）	93	4.2
02.	第二層	64	2.9
03.	第三層	209	9.5
04.	第四層	251	11.4
05.	第五層	785	35.7
06.	第六層	487	22.1
07.	第七層	167	7.6
08.	第八層	53	2.4
09.	第九層	10	0.5
10.	第十層（最頂層）	19	0.9
94.	無法選擇	17	0.8
97.	不知道	39	1.8
98.	拒答	5	0.2
總 計		2199	100

G2.有一些人覺得可以完全選擇和控制自己的生活，而有一些人則覺得對於發生在自己身上的事無能為力。請問您覺得您選擇和控制自己生活的自由程度是如何？1 是完全沒選擇權，10 是有很大的選擇權。

類 別		六期二次 2011	
卡號	欄位		
題號	變數名稱	G2	g2
		次數	百分比
01.	1 完全沒選擇權	40	1.8
02.	2	17	0.8
03.	3	73	3.3
04.	4	108	4.9
05.	5	411	18.7
06.	6	277	12.6
07.	7	335	15.2
08.	8	442	20.1
09.	9	153	7.0
10.	10 有很大的選擇權	306	13.9
97.	不知道	32	1.5
98.	拒答	5	0.2
總 計		2199	100

G3.和社會上其他家庭比較起來，請問您目前的家庭收入是比較高，比較低，還是差不多？

類 別		六期二次 2011	
卡號	欄位		
題號	變數名稱	G3	g3
		次數	百分比
01. 高很多		6	0.3
02. 高		153	7.0
03. 差不多		1440	65.5
04. 低		420	19.1
05. 低很多		157	7.1
97. 不知道		18	0.8
98. 拒答		5	0.2
總 計		2199	100

G4.就您個人的情形來說，請問您認為您目前的生活水準和您的努力比起來公不公平？

類 別		六期二次 2011	
卡號	欄位		
題號	變數名稱	G4	g4
		次數	百分比
01. 很公平		119	5.4
02. 公平		709	32.2
03. 還算公平		814	37.0
04. 不公平		407	18.5
05. 很不公平		89	4.0
97. 不知道		54	2.5
98. 拒答		7	0.3
總 計		2199	100

G5.請問您覺得您目前的工作收入是合理的嗎？本題不是要問您想要賺多少，而是說，就您的技能與努力來講，這樣的工作收入合不合理？假如您目前沒有工作，請依您上一份的工作經驗來作答。

類 別		六期二次 2011	
卡號	欄位		
題號	變數名稱	G5	g5
		次數	百分比
01. 比合理的要少很多		263	12.0
02. 比合理的少一點		524	23.8
03. 對我來說是合理的		1161	52.8
04. 比合理的還多一些		75	3.4
05. 比合理的多很多		13	0.6
06. 從來沒有工作過		118	5.4
94. 無法選擇		23	1.0
97. 不知道		16	0.7
98. 拒答		6	0.3
總 計		2199	100

G6.請問您對於您現在的生活品質（或生活狀況）滿不滿意？

類 別		六期二次 2011	
卡號	欄位		
題號	變數名稱	G6	g6
		次數	百分比
01. 很滿意		168	7.6
02. 滿意		1560	70.9
03. 不太滿意		389	17.7
04. 很不滿意		70	3.2
97. 不知道		8	0.4
98. 拒答		4	0.2
總 計		2199	100

G7a.整體來說，您覺得目前的日子過得快樂嗎？（受訪者編號為單數者回答）

類 別		六期二次 2011	
卡號	欄位		
題號	變數名稱	G7a	g7a
		次數	百分比
01.	很快樂	199	9.0
02.	還算快樂	724	32.9
03.	沒什麼快不快樂	97	4.4
04.	不太快樂	84	3.8
05.	很不快樂	27	1.2
97.	不知道	1	0.0
98.	拒答	3	0.1
99.	跳答	1064	48.4
總 計		2199	100

G7b.想想您的生活，整體來說，請問您覺得快不快樂？（受訪者編號為雙數者回答）

類 別		六期二次 2011	
卡號	欄位		
題號	變數名稱	G7b	g7b
		次數	百分比
01.	非常快樂	69	3.1
02.	很快樂	287	13.1
03.	還算快樂	561	25.5
04.	沒什麼快不快樂	45	2.0
05.	不太快樂	79	3.6
06.	很不快樂	11	0.5
07.	非常不快樂	12	0.5
99.	跳答	1135	51.6
總 計		2199	100

G8.請問您會說您是一個怎麼樣的人？

a.就算身體有點不舒服或有其他正當理由可以休息，我還是會努力完成每天該做的工作

類 別		六期二次 2011	
卡號	欄位		
題號	變數名稱	G8a	g8a
		次數	百分比
01.	非常同意	448	20.4
02.	同意	1493	67.9
03.	不同意	225	10.2
04.	非常不同意	11	0.5
94.	無法選擇	12	0.5
97.	不知道	5	0.2
98.	拒答	5	0.2
總 計		2199	100

b.就算是我不喜歡的工作，我也會盡全力做

類 別		六期二次 2011	
卡號	欄位		
題號	變數名稱	G8b	g8b
		次數	百分比
01.	非常同意	319	14.5
02.	同意	1453	66.1
03.	不同意	378	17.2
04.	非常不同意	24	1.1
94.	無法選擇	13	0.6
97.	不知道	7	0.3
98.	拒答	5	0.2
總 計		2199	100

G8.請問您會說您是一個怎麼樣的人？

c.就算一件事需要很長時間才會看到結果，我仍會不斷盡力去做

類 別		六期二次 2011	
卡號	欄位		
題號	變數名稱	G8c	g8c
		次數	百分比
01.	非常同意	324	14.7
02.	同意	1556	70.8
03.	不同意	265	12.1
04.	非常不同意	10	0.5
94.	無法選擇	25	1.1
97.	不知道	14	0.6
98.	拒答	5	0.2
總 計		2199	100

G10.請問您有的醫療保險，能使您在生病時得到足夠的醫療照顧嗎？

類 別		六期二次 2011	
卡號	欄位		
題號	變數名稱	G10	g10
		次數	百分比
01.	非常足夠	80	3.6
02.	足夠	1281	58.3
03.	不夠	687	31.2
97.	不知道	138	6.3
98.	拒答	1	0.0
99.	跳答	12	0.5
總 計		2199	100

G9.請問您有哪一種的健康保險？

類 別		六期二次 2011	
卡號	欄位		
題號	變數名稱	G9	g9
		次數	百分比
01.	沒有加入全民健保	12	0.5
02.	只有全民健保	871	39.6
03.	有全民健保和私人醫療保險 (例如：癌症險、住院日付額)	1294	58.8
04.	其他	7	0.3
97.	不知道	13	0.6
98.	拒答	2	0.1
總 計		2199	100

G11.整體來說，請問您常不常參加各種社團辦的活動（例如：職業工會、同鄉會、校友會、扶輪社、學術政治團體、社區管理委員會、家長會等等）？

類 別		六期二次 2011	
卡號	欄位		
題號	變數名稱	G11	g11
		次數	百分比
01.	總是	55	2.5
02.	經常	241	11.0
03.	有時	322	14.6
04.	很少	729	33.2
05.	從不	852	38.7
總 計		2199	100

G12.請問您目前的宗教信仰（台語：有信什麼教）？

類 別		六期二次 2011	
卡號	欄位		
題號	變數名稱	G12	g12
		次數	百分比
01.	佛教	554	25.2
02.	道教	373	17.0
03.	民間信仰	584	26.6
04.	一貫道	35	1.6
05.	回教	0	0
06.	天主教	30	1.4
07.	基督教	115	5.2
08.	沒有宗教信仰	489	22.2
09.	其他	14	0.6
97.	不知道	4	0.2
98.	拒答	1	0.0
總 計		2199	100

G13.請問您常不常參加宗教活動（例如：進香、禪修、做禮拜、靈修聚會、宗教志工服務），大概多久一次？

類 別		六期二次 2011	
卡號	欄位		
題號	變數名稱	G13	g13
		次數	百分比
01.	每星期好幾次	51	2.3
02.	每星期一次	101	4.6
03.	一個月兩、三次	77	3.5
04.	一個月一次	87	4.0
05.	一年好幾次	391	17.8
06.	一年一次	296	13.5
07.	幾乎沒有（比一年一次更少）	602	27.4
08.	從未參加	592	26.9
97.	不知道	2	0.1
總 計		2199	100

G14.請問您的教育程度是：

類 別		六期二次 2011	
卡號	欄位		
題號	變數名稱	G14	g14
		次數	百分比
01.	無/不識字	124	5.6
02.	自修/識字/私塾	16	0.7
03.	小學	333	15.1
04.	國（初）中	254	11.6
05.	初職	4	0.2
06.	高中普通科	116	5.3
07.	高中職業科	71	3.2
08.	高職	365	16.6
09.	士官學校	3	0.1
10.	五專	86	3.9
11.	二專	147	6.7
12.	三專	22	1.0
13.	軍警校專修班	9	0.4
14.	軍警校專科班	13	0.6
15.	空中行專/商專	13	0.6
16.	空中大學	11	0.5
17.	軍警官校或大學	15	0.7
18.	技術學院、科大	157	7.1
19.	大學	319	14.5
20.	碩士	101	4.6
21.	博士	13	0.6
22.	其他	5	0.2
97.	不知道	1	0.0
98.	拒答	1	0.0
總 計		2199	100

G15.從國小一年級算起，請問您總共受幾年的學校教育？_____年

類 別		六期二次 2011	
卡號	欄位		
題號	變數名稱	G15	g15
		次數	百分比
01.	1-6 年	330	15.0
02.	7-12 年	805	36.6
03.	13-18 年	862	39.2
04.	19-24 年	51	2.3
05.	25 年（含）以上	4	0.2
97.	不知道	4	0.2
98.	拒答	3	0.1
99.	跳答	140	6.4
總 計		2199	100

G16.請您想想當您 15 歲還在學校的時候（或者更早還沒有離開學校的時候），您會說您當時是一個怎麼樣的人？

a.就算身體有點不舒服或有其他正當理由可以留在家裡，我還是會盡量去上學

類 別		六期二次 2011	
卡號	欄位		
題號	變數名稱	G16a	g16a
		次數	百分比
01.	非常同意	387	17.6
02.	同意	1172	53.3
03.	不同意	430	19.6
04.	非常不同意	34	1.5
94.	無法選擇	9	0.4
97.	不知道	24	1.1
98.	拒答	3	0.1
99.	跳答	140	6.4
總 計		2199	100

b.在學校時，就算是我不喜歡的作業，我也會盡全力做

類 別		六期二次 2011	
卡號	欄位		
題號	變數名稱	G16b	g16b
		次數	百分比
01.	非常同意	302	13.7
02.	同意	1307	59.4
03.	不同意	380	17.3
04.	非常不同意	39	1.8
94.	無法選擇	8	0.4
97.	不知道	19	0.9
98.	拒答	4	0.2
99.	跳答	140	6.4
總 計		2199	100

G16.請您想想當您 15 歲還在學校的時候（或者更早還沒有離開學校的時候），您會說您當時是一個怎麼樣的人？

c.就算學校的作業需要很長時間才會看到結果，我仍會不斷盡力去做

類 別		六期二次 2011	
卡號	欄位		
題號	變數名稱	G16c	g16c
		次數	百分比
01.	非常同意	266	12.1
02.	同意	1293	58.8
03.	不同意	424	19.3
04.	非常不同意	33	1.5
94.	無法選擇	14	0.6
97.	不知道	25	1.1
98.	拒答	4	0.2
99.	跳答	140	6.4
總 計		2199	100

G17.請問您目前的婚姻狀況是？

類 別		六期二次 2011	
卡號	欄位		
題號	變數名稱	G17	g17
		次數	百分比
01.	已婚	1294	58.8
02.	同居	15	0.7
03.	配偶去世	173	7.9
04.	離婚	86	3.9
05.	分居	13	0.6
06.	未婚	613	27.9
98.	拒答	5	0.2
總 計		2199	100

G18.請問您的配偶（同居伴侶/前夫/前妻）是哪一年出生的？民國_____年_____月

類 別		六期二次 2011	
卡號	欄位		
題號	變數名稱	G18	g18y
		次數	百分比
01.	18-19 歲	1	0.0
02.	20-29 歲	39	1.8
03.	30-39 歲	237	10.8
04.	40-49 歲	329	15.0
05.	50-59 歲	378	17.2
06.	60-69 歲	268	12.2
07.	70-79 歲	143	6.5
08.	80 歲（含）以上	105	4.8
97.	不知道	74	3.4
98.	拒答	12	0.5
99.	跳答	613	27.9
總 計		2199	100

註：此表為訪問當時的年齡。

G19.請問您配偶（同居伴侶/前夫/前妻）的教育程度是：

類 別		六期二次 2011	
卡號	欄位		
題號	變數名稱	G19	g19
		次數	百分比
01.	無/不識字	87	4.0
02.	自修/識字/私塾	23	1.0
03.	小學	324	14.7
04.	國（初）中	230	10.5
05.	初職	1	0.0
06.	高中普通科	99	4.5
07.	高中職業科	55	2.5
08.	高職	290	13.2
09.	士官學校	9	0.4
10.	五專	63	2.9
11.	二專	73	3.3
12.	三專	12	0.5
13.	軍警校專修班	6	0.3
14.	軍警校專科班	8	0.4
15.	空中行專/商專	5	0.2
16.	空中大學	6	0.3
17.	軍警官校或大學	15	0.7
18.	技術學院、科大	33	1.5
19.	大學	145	6.6
20.	碩士	45	2.0
21.	博士	7	0.3
22.	其他	6	0.3
97.	不知道	34	1.5
98.	拒答	10	0.5
99.	跳答	613	27.9
總 計		2199	100

G20.請問您家中有沒有人因慢性疾病、精神疾病，年老或虛弱，而需要被照護的呢？

類 別		六期二次 2011	
卡號	欄位		
題號	變數名稱	G20	g20
		次數	百分比
01.	有	681	31.0
02.	沒有	1515	68.9
97.	不知道	2	0.1
98.	拒答	1	0.0
總 計		2199	100

G22.請問您同不同意以下的說法？

a.我對未來不抱持任何希望，我無法相信事情會變得更好

類 別		六期二次 2011	
卡號	欄位		
題號	變數名稱	G22a	g22a
		次數	百分比
01.	非常同意	29	1.3
02.	同意	358	16.3
03.	無所謂同不同意	132	6.0
04.	不同意	1228	55.8
05.	非常不同意	413	18.8
97.	不知道	35	1.6
98.	拒答	4	0.2
總 計		2199	100

G21.請問您是其中的主要照顧者嗎？

類 別		六期二次 2011	
卡號	欄位		
題號	變數名稱	G21	g21
		次數	百分比
01.	是	222	10.1
02.	不是	459	20.9
99.	跳答	1518	69.0
總 計		2199	100

b.我再怎麼努力也無法達成目標

類 別		六期二次 2011	
卡號	欄位		
題號	變數名稱	G22b	g22b
		次數	百分比
01.	非常同意	28	1.3
02.	同意	339	15.4
03.	無所謂同不同意	126	5.7
04.	不同意	1293	58.8
05.	非常不同意	375	17.1
97.	不知道	35	1.6
98.	拒答	3	0.1
總 計		2199	100

G23.過去一年來，請問您的家人或親戚常不常提供您以下的一些幫助？**a.聽您的心事或想法**

類 別		六期二次 2011	
卡號	欄位		
題號	變數名稱	G23a	g23a
		次數	百分比
01.	總是	265	12.1
02.	經常	564	25.6
03.	有時	541	24.6
04.	很少	446	20.3
05.	完全沒有	247	11.2
06.	不需要幫助	122	5.5
07.	沒有可以提供幫助 的家人或親戚	8	0.4
97.	不知道	4	0.2
98.	拒答	2	0.1
總 計		2199	100

b.提供經濟上的幫助

類 別		六期二次 2011	
卡號	欄位		
題號	變數名稱	G23b	g23b
		次數	百分比
01.	總是	236	10.7
02.	經常	344	15.6
03.	有時	393	17.9
04.	很少	262	11.9
05.	完全沒有	428	19.5
06.	不需要幫助	525	23.9
07.	沒有可以提供幫助 的家人或親戚	4	0.2
97.	不知道	4	0.2
98.	拒答	3	0.1
總 計		2199	100

G23.過去一年來，請問您的家人或親戚常不常提供您以下的一些幫助？**c.提供家務方面的協助（例如：打掃、照顧小孩或其他家人）**

類 別		六期二次 2011	
卡號	欄位		
題號	變數名稱	G23c	g23c
		次數	百分比
01.	總是	422	19.2
02.	經常	620	28.2
03.	有時	366	16.6
04.	很少	216	9.8
05.	完全沒有	302	13.7
06.	不需要幫助	264	12.0
07.	沒有可以提供幫助 的家人或親戚	2	0.1
97.	不知道	5	0.2
98.	拒答	2	0.1
總 計		2199	100

G24.過去一年來，請問您的朋友、同事或鄰居（非家人或親戚）常不常提供您以下的一些幫助？

a.聽您的心事或想法

類 別		六期二次 2011	
卡號	欄位		
題號	變數名稱	G24a	g24a
		次數	百分比
01.	總是	157	7.1
02.	經常	458	20.8
03.	有時	628	28.6
04.	很少	363	16.5
05.	完全沒有	365	16.6
06.	不需要幫助	206	9.4
07.	沒有可以提供幫助的朋友/同事/鄰居	14	0.6
97.	不知道	5	0.2
98.	拒答	3	0.1
總 計		2199	100

b.提供經濟上的幫助

類 別		六期二次 2011	
卡號	欄位		
題號	變數名稱	G24b	g24b
		次數	百分比
01.	總是	8	0.4
02.	經常	24	1.1
03.	有時	108	4.9
04.	很少	221	10.1
05.	完全沒有	895	40.7
06.	不需要幫助	926	42.1
07.	沒有可以提供幫助的朋友/同事/鄰居	10	0.5
97.	不知道	4	0.2
98.	拒答	3	0.1
總 計		2199	100

c.提供家務方面的協助（例如：打掃、照顧小孩或其他家人）

類 別		六期二次 2011	
卡號	欄位		
題號	變數名稱	G24c	g24c
		次數	百分比
01.	總是	7	0.3
02.	經常	37	1.7
03.	有時	125	5.7
04.	很少	186	8.5
05.	完全沒有	889	40.4
06.	不需要幫助	939	42.7
07.	沒有可以提供幫助的朋友/同事/鄰居	11	0.5
97.	不知道	3	0.1
98.	拒答	2	0.1
總 計		2199	100

G25.過去一年來，請問社工、治療師（例如：心理諮商師）或居家照護員常不常提供您以下的一些幫助？

a.聽您的心事或想法

類 別		六期二次 2011	
卡號	欄位		
題號	變數名稱	G25a	g25a
		次數	百分比
01. 總是		3	0.1
02. 經常		1	0.0
03. 有時		25	1.1
04. 很少		36	1.6
05. 完全沒有		832	37.8
06. 不需要幫助		1177	53.5
07. 沒有可以提供幫助的社 工/治療師/居家照護員		116	5.3
97. 不知道		9	0.4
總 計		2199	100

b.提供經濟上的幫助

類 別		六期二次 2011	
卡號	欄位		
題號	變數名稱	G25b	g25b
		次數	百分比
01. 總是		1	0.0
02. 經常		0	0
03. 有時		7	0.3
04. 很少		17	0.8
05. 完全沒有		830	37.7
06. 不需要幫助		1231	56.0
07. 沒有可以提供幫助的社 工/治療師/居家照護員		106	4.8
97. 不知道		7	0.3
總 計		2199	100

G25.過去一年來，請問社工、治療師（例如：心理諮商師）或居家照護員常不常提供您以下的一些幫助？

c.提供家務方面的協助（例如：打掃、照顧小孩或其他家人）

類 別		六期二次 2011	
卡號	欄位		
題號	變數名稱	G25c	g25c
		次數	百分比
01. 總是		2	0.1
02. 經常		4	0.2
03. 有時		8	0.4
04. 很少		15	0.7
05. 完全沒有		842	38.3
06. 不需要幫助		1215	55.3
07. 沒有可以提供幫助的社 工/治療師/居家照護員		107	4.9
97. 不知道		6	0.3
總 計		2199	100

G26.請問您同不同意以下敘述？

a.我擔心老了以後無法行動自如

類 別		六期二次 2011	
卡號	欄位		
題號	變數名稱	G26a	g26a
		次數	百分比
01. 非常同意		471	21.4
02. 同意		1089	49.5
03. 無所謂同不同意		58	2.6
04. 不同意		487	22.1
05. 非常不同意		57	2.6
97. 不知道		33	1.5
98. 拒答		4	0.2
總 計		2199	100

G26.請問您同不同意以下敘述？

b.我擔心老了以後必須靠別人替我做決定

類 別		六期二次 2011	
卡號	欄位		
題號	變數名稱	G26b	g26b
		次數	百分比
01.	非常同意	254	11.6
02.	同意	909	41.3
03.	無所謂同不同意	75	3.4
04.	不同意	850	38.7
05.	非常不同意	79	3.6
97.	不知道	29	1.3
98.	拒答	3	0.1
總 計		2199	100

c.老了以後我最害怕的事情之一是要靠別人給生活費

類 別		六期二次 2011	
卡號	欄位		
題號	變數名稱	G26c	g26c
		次數	百分比
01.	非常同意	318	14.5
02.	同意	807	36.7
03.	無所謂同不同意	68	3.1
04.	不同意	871	39.6
05.	非常不同意	109	5.0
97.	不知道	22	1.0
98.	拒答	4	0.2
總 計		2199	100

G27.請問您父親是哪裡人？

類 別		六期二次 2011	
卡號	欄位		
題號	變數名稱	G27	g27
		次數	百分比
01.	台灣閩南人	1615	73.4
02.	台灣客家人	291	13.2
03.	台灣原住民	54	2.5
04.	大陸各省市	213	9.7
05.	其他	14	0.6
97.	不知道	8	0.4
98.	拒答	4	0.2
總 計		2199	100

G28.請問您母親是哪裡人？

類 別		六期二次 2011	
卡號	欄位		
題號	變數名稱	G28	g28
		次數	百分比
01.	台灣閩南人	1678	76.3
02.	台灣客家人	309	14.1
03.	台灣原住民	60	2.7
04.	大陸各省市	125	5.7
05.	其他	16	0.7
97.	不知道	7	0.3
98.	拒答	4	0.2
總 計		2199	100

G29.請問您父親的教育程度是：

類 別		六期二次 2011	
卡號	欄位		
題號	變數名稱	G29	g29
		次數	百分比
01.	無/不識字	347	15.8
02.	自修/識字/私塾	166	7.5
03.	小學	688	31.3
04.	國（初）中	261	11.9
05.	初職	5	0.2
06.	高中普通科	115	5.2
07.	高中職業科	30	1.4
08.	高職	150	6.8
09.	士官學校	7	0.3
10.	五專	42	1.9
11.	二專	24	1.1
12.	三專	5	0.2
13.	軍警校專修班	11	0.5
14.	軍警校專科班	11	0.5
15.	空中行專/商專	2	0.1
16.	空中大學	3	0.1
17.	軍警官校或大學	15	0.7
18.	技術學院、科大	4	0.2
19.	大學	103	4.7
20.	碩士	23	1.0
21.	博士	5	0.2
22.	其他	15	0.7
97.	不知道	163	7.4
98.	拒答	4	0.2
總 計		2199	100

G30.請問您母親的教育程度是：

類 別		六期二次 2011	
卡號	欄位		
題號	變數名稱	G30	g30
		次數	百分比
01.	無/不識字	736	33.5
02.	自修/識字/私塾	79	3.6
03.	小學	652	29.6
04.	國（初）中	220	10.0
05.	初職	4	0.2
06.	高中普通科	84	3.8
07.	高中職業科	18	0.8
08.	高職	167	7.6
09.	士官學校	0	0
10.	五專	35	1.6
11.	二專	19	0.9
12.	三專	4	0.2
13.	軍警校專修班	0	0
14.	軍警校專科班	0	0
15.	空中行專/商專	1	0.0
16.	空中大學	5	0.2
17.	軍警官校或大學	0	0
18.	技術學院、科大	5	0.2
19.	大學	44	2.0
20.	碩士	9	0.4
21.	博士	2	0.1
22.	其他	5	0.2
97.	不知道	106	4.8
98.	拒答	4	0.2
總 計		2199	100

H、工作狀況

H1.請問您現在（或以前）的工作（包含全職與兼職工作）有領薪水嗎？還是您從來沒有領薪水的工作？

類 別		六期二次 2011	
卡號	欄位		
題號	變數名稱	H1	h1
		次數	百分比
01.	我現在有領薪水的工作；或現在為家庭事業工作	1371	62.3
02.	我現在沒有領薪水的工作，但以前有；或以前為家庭事業工作	700	31.8
03.	我從來沒有領薪水的工作	126	5.7
98.	拒答	2	0.1
總 計		2199	100

H2.請問您目前主要的工作屬於下列哪一種？

類 別		六期二次 2011	
卡號	欄位		
題號	變數名稱	H2	h2
		次數	百分比
01.	長期正式編制人員（正職人員）	815	37.1
02.	定期契約人員（含約聘、約雇、特約、委任）	94	4.3
03.	臨時人員（含暫雇、工讀、代班（課）等形式）	150	6.8
04.	人力派遣人員	11	0.5
05.	外包（或承包）人員（含外包商或承包商）	18	0.8
06.	自己是老闆且有雇人	89	4.0
07.	自己一人（或與合夥人）工作，沒有雇用其他人	192	8.7
97.	不知道	1	0.0
98.	拒答	3	0.1
99.	跳答	826	37.6
總 計		2199	100

H3.請問您平均每週工作幾小時（包括加班）？_____小時

類 別		六期二次 2011	
卡號	欄位		
題號	變數名稱	H3	h3
		次數	百分比
01.	10 小時（含）以下	24	1.1
02.	11-20 小時	40	1.8
03.	21-30 小時	69	3.1
04.	31-40 小時	331	15.1
05.	41-50 小時	431	19.6
06.	51-60 小時	232	10.6
07.	61-70 小時	81	3.7
08.	71-80 小時	55	2.5
09.	81-95 小時	35	1.6
10.	96 小時（含）以上	17	0.8
92.	不一定	48	2.2
97.	不知道	7	0.3
98.	拒答	3	0.1
99.	跳答	826	37.6
總 計		2199	100

H4.請問您現在的工作性質為何？在哪裡工作？為誰工作？

類 別		六期二次 2011	
卡號	欄位		
題號	變數名稱	H4	h4
		次數	百分比
01.	受固定公司或機構雇用	1506	68.5
02.	自己一人（或與合夥人）工作，但沒有雇用其他人	274	12.5
03.	自己是老闆且有雇人	135	6.1
04.	為家庭事業工作	137	6.2
97.	不知道	14	0.6
98.	拒答	7	0.3
99.	跳答	126	5.7
總 計		2199	100

H4.請問您現在的工作性質為何？在哪裡工作？為誰工作？**a.受固定公司或機構雇用**

類 別		六期二次 2011	
卡號	欄位		
題號	變數名稱	H4a	h4a
		次數	百分比
01.	在政府部門工作	156	7.1
02.	公立學校	85	3.9
03.	私立學校	20	0.9
04.	在公營企業工作	40	1.8
05.	在私人企業或機構工作	1176	53.5
06.	在非營利（或非政府）組織工作	27	1.2
07.	其他	0	0
97.	不知道	1	0.0
98.	拒答	1	0.0
99.	跳答	693	31.5
總 計		2199	100

b.自己是老闆且有雇人雇用_____人

類 別		六期二次 2011	
卡號	欄位		
題號	變數名稱	H4b	h4b
		次數	百分比
01.	1-9 人	100	4.5
02.	10-19 人	11	0.5
03.	20-29 人	8	0.4
04.	30 人（含）以上	9	0.4
92.	不一定	5	0.2
97.	不知道	1	0.0
98.	拒答	1	0.0
99.	跳答	2064	93.9
總 計		2199	100

H5.請問在您現在（以前/退休前）的工作上，您有沒有管理其他員工？

類 別		六期二次 2011	
卡號	欄位		
題號	變數名稱	H5	h5
		次數	百分比
01.	有	450	20.5
02.	沒有	1306	59.4
98.	拒答	5	0.2
99.	跳答	438	19.9
總 計		2199	100

管理_____人

類 別		六期二次 2011	
卡號	欄位		
題號	變數名稱	H5	H5a
		次數	百分比
01.	1-9 人	275	12.5
02.	10-19 人	62	2.8
03.	20-29 人	36	1.6
04.	30 人（含）以上	65	3.0
92.	不一定	6	0.3
97.	不知道	5	0.2
98.	拒答	1	0.0
99.	跳答	1749	79.5
總 計		2199	100

H6.請問您現在（以前/退休前）的工作主要的職位和工作內容是？**a.行業（95 年新版）**

類 別		六期二次 2011	
卡號 題號	欄位 變數名稱	H6a	h6a3
		次數	百分比
01.	農林漁牧業	143	6.5
02.	礦業及土石採取業	11	0.5
03.	製造業	550	25.0
04.	電力及燃氣供應業	8	0.4
05.	用水供應及污染整治業	14	0.6
06.	營造業	115	5.2
07.	批發及零售業	249	11.3
08.	運輸及倉儲業	80	3.6
09.	住宿及餐飲業	153	7.0
10.	資訊及通訊傳播業	44	2.0
11.	金融及保險業	65	3.0
12.	不動產業	14	0.6
13.	專業、科學及技術服務業	49	2.2
14.	支援服務業	49	2.2
15.	公共行政及國防；強制性社會安全	118	5.4
16.	教育服務業	175	8.0
17.	醫療保健及社會工作服務業	78	3.5
18.	藝術、娛樂及休閒服務業	22	1.0
19.	其他服務業	108	4.9
20.	其他不能歸類之行業	0	0
97.	不知道	7	0.3
98.	拒答	21	1.0
99.	跳答	126	5.7
總 計		2199	100

H6.請問您現在（以前/退休前）的工作主要的職位和工作內容是？

b.職位：社會變遷職位分類

類 別		六期二次 2011	
卡號	欄位		
題號	變數名稱	H6b	h6b3
		次數	百分比
01.	管理人員：主管、監督	153	7.0
02.	專業人員（含工程師）	166	7.5
03.	助理（半）專業人員（含技術員）	308	14.0
04.	事務工作人員與其它類似技術層級者	281	12.8
05.	服務工作人員及售貨員	358	16.3
06.	農林漁牧工作人員	132	6.0
07.	技術工及有關工作人員	225	10.2
08.	機械設備操作工及組裝工	224	10.2
09.	非技術及體力工	169	7.7
10.	軍人	31	1.4
96.	漏答	1	0.0
97.	忘記或不知道	2	0.1
98.	拒答	23	1.0
99.	跳答	126	5.7
總 計		2199	100

b.職位：ISCO88 職位分類

類 別		六期二次 2011	
卡號	欄位		
題號	變數名稱	H6b	h6b5
		次數	百分比
01.	民意代表及政府行政主管	165	7.5
02.	專業人員	157	7.1
03.	技術員及助理專業人員	352	16.0
04.	事務工作人員	261	11.9
05.	服務工作人員及店面與市場銷售人員	364	16.6
06.	技術性農林漁牧工作人員	122	5.5
07.	技術工等相關工作人員	218	9.9
08.	機械操作員及組裝員	236	10.7
09.	非技術工及體力工	171	7.8
96.	漏答	1	0.0
97.	不知道、不記得	2	0.1
98.	拒答	24	1.1
99.	跳答	126	5.7
總 計		2199	100

H6.請問您現在（以前/退休前）的工作主要的職位和工作內容是？c.公司/機構人數（包含自己）_____人

類 別		六期二次 2011	
卡號	欄位		
題號	變數名稱	H6c	h6c
		次數	百分比
01.	1-9 人	731	33.2
02.	10-19 人	178	8.1
03.	20-29 人	98	4.5
04.	30 人（含）以上	723	32.9
92.	不一定	39	1.8
96.	漏答	1	0.0
97.	不知道	291	13.2
98.	拒答	12	0.5
99.	跳答	126	5.7
總 計		2199	100

H7.請問您現在或以前有沒有加入工會？

類 別		六期二次 2011	
卡號	欄位		
題號	變數名稱	H7	h7
		次數	百分比
01.	現在有	447	20.3
02.	以前有，但現在沒有	292	13.3
03.	從未加入	1315	59.8
97.	不知道	16	0.7
98.	拒答	3	0.1
99.	跳答	126	5.7
總 計		2199	100

H8.請問下列哪一項是您目前的狀況？

類 別		六期二次 2011	
卡號	欄位		
題號	變數名稱	H8	h8
		次數	百分比
01.	有全職工作	1017	46.2
02.	有兼職工作	55	2.5
03.	不固定（打零工）	68	3.1
04.	為家庭事業工作，而且有領薪水	114	5.2
05.	為家庭事業工作，但沒有領薪水	64	2.9
06.	目前沒有工作	152	6.9
07.	學生/進修在學且沒有工作	79	3.6
08.	學生/進修在學且有工作	47	2.1
09.	學徒、受職業訓練者	2	0.1
10.	已經退休	213	9.7
11.	家庭主婦/料理家務且沒有工作	197	9.0
12.	高齡、身心障礙、生病不能工作	168	7.6
13.	服義務役	13	0.6
14.	服（研發）替代役	4	0.2
15.	其他	3	0.1
98.	拒答	3	0.1
總 計		2199	100

H9.請問您的配偶（或同居伴侶）現在（或以前）的工作（包含全職與兼職工作）有領薪水嗎？還是從來沒有領薪水的工作？

類 別		六期二次 2011	
卡號	欄位		
題號	變數名稱	H9	h9
		次數	百分比
01.	目前有領薪水的工作；或目前為家庭事業工作	792	36.0
02.	目前沒有領薪水的工作，但以前有；或以前為家庭事業工作	396	18.0
03.	從來沒有領薪水的工作	109	5.0
97.	不知道	4	0.2
98.	拒答	13	0.6
99.	跳答	885	40.2
總 計		2199	100

H10.請問您的配偶（或同居伴侶）目前主要的工作屬於下列哪一種？

類 別		六期二次 2011	
卡號	欄位		
題號	變數名稱	H10	h10
		次數	百分比
01.	長期正式編制人員（正職人員）	482	21.9
02.	定期契約人員（含約聘、約雇、特約、委任）	35	1.6
03.	臨時人員（含暫雇、工讀、代班（課）等形式）	54	2.5
04.	人力派遣人員	5	0.2
05.	外包（或承包）人員（含外包商或承包商）	8	0.4
06.	自己是老闆且有雇人	70	3.2
07.	自己一人（或與合夥人）工作，沒有雇用其他人	133	6.0
97.	不知道	9	0.4
98.	拒答	13	0.6
99.	跳答	1390	63.2
總 計		2199	100

H11.請問您的配偶（或同居伴侶）平均每週工作幾小時（包括加班）？_____小時

類 別		六期二次 2011	
卡號	欄位		
題號	變數名稱	H11	h11
		次數	百分比
01.	10 小時（含）以下	13	0.6
02.	11-20 小時	20	0.9
03.	21-30 小時	39	1.8
04.	31-40 小時	234	10.6
05.	41-50 小時	226	10.3
06.	51-60 小時	83	3.8
07.	61-70 小時	48	2.2
08.	71-80 小時	32	1.5
09.	81-95 小時	26	1.2
10.	96 小時（含）以上	10	0.5
92.	不一定	31	1.4
97.	不知道	31	1.4
98.	拒答	16	0.7
99.	跳答	1390	63.2
總 計		2199	100

**H12.請問您的配偶(或同居伴侶)工作性質為何？
在哪裡工作？為誰工作？**

類 別		六期二次 2011	
卡號	欄位		
題號	變數名稱	H12	h12
		次數	百分比
01.	受固定公司或機構雇用	802	36.5
02.	自己一人（或與合夥人）工 作，沒有雇用其他人	181	8.2
03.	自己是老闆且有雇人	91	4.1
04.	為家庭事業工作	99	4.5
97.	不知道	14	0.6
98.	拒答	18	0.8
99.	跳答	994	45.2
總 計		2199	100

H12.請問您的配偶（或同居伴侶）工作性質為何？在哪裡工作？為誰工作？

a.受固定公司或機構雇用

類 別		六期二次 2011	
卡號	欄位		
題號	變數名稱	H12a	h12a
		次數	百分比
01.	在政府部門工作	95	4.3
02.	公立學校	44	2.0
03.	私立學校	7	0.3
04.	在公營企業工作	39	1.8
05.	在私人企業或機構工作	605	27.5
06.	在非營利（或非政府）組織工作	10	0.5
97.	不知道	1	0.0
98.	拒答	1	0.0
99.	跳答	1397	63.5
總 計		2199	100

b.自己是老闆且有雇人雇用_____人

類 別		六期二次 2011	
卡號	欄位		
題號	變數名稱	H12b	h12b
		次數	百分比
01.	1-9 人	66	3.0
02.	10-19 人	9	0.4
03.	20-29 人	0	0
04.	30 人（含）以上	6	0.3
92.	不一定	4	0.2
97.	不知道	5	0.2
98.	拒答	1	0.0
99.	跳答	2108	95.9
總 計		2199	100

H13.請問在您的配偶（或同居伴侶）現在（以前/退休前）的工作上，有沒有管理其他員工？

類 別		六期二次 2011	
卡號	欄位		
題號	變數名稱	H13	h13
		次數	百分比
01.	有	228	10.4
02.	沒有	688	31.3
97.	不知道	26	1.2
98.	拒答	16	0.7
99.	跳答	1241	56.4
總 計		2199	100

H14.請問您的配偶（或同居伴侶）現在（以前/退休前）的工作主要的職位和工作內容是？

a.行業（新）

類 別		六期二次 2011	
卡號	欄位		
題號	變數名稱	H14a	h14a3
		次數	百分比
01.	農林漁牧業	85	3.9
02.	礦業及土石採取業	2	0.1
03.	製造業	319	14.5
04.	電力及燃氣供應業	6	0.3
05.	用水供應及污染整治業	12	0.5
06.	營造業	86	3.9
07.	批發及零售業	157	7.1
08.	運輸及倉儲業	43	2.0
09.	住宿及餐飲業	62	2.8
10.	資訊及通訊傳播業	21	1.0
11.	金融及保險業	39	1.8
12.	不動產業	9	0.4
13.	專業、科學及技術服務業	35	1.6
14.	支援服務業	26	1.2
15.	公共行政及國防；強制性社會安全	71	3.2
16.	教育服務業	76	3.5
17.	醫療保健及社會工作服務業	41	1.9
18.	藝術、娛樂及休閒服務業	9	0.4
19.	其他服務業	48	2.2
20.	其他不能歸類之行業	0	0
97.	不知道	22	1.0
98.	拒答	36	1.6
99.	跳答	994	45.2
總 計		2199	100

H14.請問您的配偶（或同居伴侶）現在（以前/退休前）的工作主要的職位和工作內容是？**b.職位：社會變遷職位分類**

類 別		六期二次 2011	
卡號	欄位	H14b	h14b3
題號	變數名稱		
		次數	百分比
01.	管理人員：主管、監督	92	4.2
02.	專業人員（含工程師）	97	4.4
03.	助理（半）專業人員（含技術員）	156	7.1
04.	事務工作人員與其它類似技術層級者	136	6.2
05.	服務工作人員及售貨員	187	8.5
06.	農林漁牧工作人員	83	3.8
07.	技術工及有關工作人員	141	6.4
08.	機械設備操作工及組裝工	135	6.1
09.	非技術及體力工	100	4.5
10.	軍人	15	0.7
97.	忘記或不知道	26	1.2
98.	拒答	37	1.7
99.	跳答	994	45.2
總 計		2199	100

b.職位：ISCO88 職位分類

類 別		六期二次 2011	
卡號	欄位	H14b	h14b5
題號	變數名稱		
		次數	百分比
01.	民意代表及政府行政主管	92	4.2
02.	專業人員	92	4.2
03.	技術員及助理專業人員	187	8.5
04.	事務工作人員	127	5.8
05.	服務工作人員及店面與 市場銷售人員	179	8.1
06.	技術性農林漁牧工作人員	78	3.5
07.	技術工等相關工作人員	136	6.2
08.	機械操作員及組裝員	137	6.2
09.	非技術工及體力工	109	5.0
97.	不知道、不記得	30	1.4
98.	拒答	38	1.7
99.	跳答	994	45.2
總 計		2199	100

H14.請問您的配偶（或同居伴侶）現在（以前/退休前）的工作主要的職位和工作內容是？

c.公司/機構人數(包含自己)_____人

類 別		六期二次 2011	
卡號	欄位		
題號	變數名稱	H14c	h14c
		次數	百分比
01.	1-9 人	455	20.7
02.	10-19 人	65	3.0
03.	20-29 人	36	1.6
04.	30 人(含)以上	235	10.7
92.	不一定	20	0.9
97.	不知道	371	16.9
98.	拒答	23	1.0
99.	跳答	994	45.2
總 計		2199	100

H15.請問下列哪一項是您的配偶（或同居伴侶）目前的狀況？

類 別		六期二次 2011	
卡號	欄位		
題號	變數名稱	H15	h15
		次數	百分比
01.	有全職工作	583	26.5
02.	有兼職工作	18	0.8
03.	不固定（打零工）	43	2.0
04.	為家庭事業工作，而且有領薪水	96	4.4
05.	為家庭事業工作，但沒有領薪水	51	2.3
06.	目前沒有工作	66	3.0
07.	學生/進修在學且沒有工作	0	0
08.	學生/進修在學且有工作	0	0
09.	學徒、受職業訓練者	1	0.0
10.	已經退休	148	6.7
11.	家庭主婦/料理家務且沒有工作	198	9.0
12.	高齡、身心障礙、生病不能工作	90	4.1
13.	服義務役	0	0
14.	服（研發）替代役	0	0
15.	其他	1	0.0
97.	不知道	6	0.3
98.	拒答	13	0.6
99.	跳答	885	40.2
總 計		2199	100

**H16.包含已經分家、已過世或領養的孩子，
請問您總共有幾個小孩？_____個**

類 別		六期二次 2011	
卡號	欄位		
題號	變數名稱	H16	h16
		次數	百分比
00. 0 個		680	30.9
01. 1 個		207	9.4
02. 2 個		551	25.1
03. 3 個		440	20.0
04. 4 個		185	8.4
05. 5 個		62	2.8
06. 6 個		40	1.8
07. 7 個		14	0.6
08. 8 個		6	0.3
09. 9 個		0	0
10. 10 個		0	0
11. 11 個		0	0
12. 12 個		1	0.0
13. 13 個		1	0.0
97. 不知道		1	0.0
98. 拒答		11	0.5
總 計		2199	100

**H17.請問您家中，包含您本人在內，現在
有幾個人住在一起？_____位**

類 別		六期二次 2011	
卡號	欄位		
題號	變數名稱	H17	h17
		次數	百分比
01. 01 人		140	6.4
02. 02 人		302	13.7
03. 03 人		379	17.2
04. 04 人		575	26.1
05. 05 人		359	16.3
06. 06 人		210	9.5
07. 07 人		93	4.2
08. 08 人		61	2.8
09. 09 人		35	1.6
10. 10 人		16	0.7
11. 11 人		12	0.5
12. 12 人		4	0.2
13. 13 人		1	0.0
14. 14 人		1	0.0
15. 15 人（含）以上		2	0.1
97. 不知道		2	0.1
98. 拒答		7	0.3
總 計		2199	100

H17.請問您家中，包含您本人在內，現在有幾個人住在一起？

a. 7~17 歲_____位

類 別		六期二次 2011	
卡號	欄位		
題號	變數名稱	H17a	h17a
		次數	百分比
00. 00 位		1387	63.1
01. 01 位		357	16.2
02. 02 位		216	9.8
03. 03 位		68	3.1
04. 04 位		15	0.7
05. 05 位		3	0.1
06. 06 位		3	0.1
98. 拒答		3	0.1
99. 跳答		147	6.7
總 計		2199	100

b. 0~6 歲_____位

類 別		六期二次 2011	
卡號	欄位		
題號	變數名稱	H17b	h17b
		次數	百分比
00. 00 位		1670	75.9
01. 01 位		257	11.7
02. 02 位		104	4.7
03. 03 位		13	0.6
04. 04 位		4	0.2
98. 拒答		4	0.2
99. 跳答		147	6.7
總 計		2199	100

H18.請問您家中現在住在一起的有哪些人？（可複選）

類 別		六期二次 2011	
卡號	欄位		
題號	變數名稱	H18 h18_1~h18_98	
		次數	百分比
01.	曾祖父/母	4	0.1
02.	祖父/母	81	1.4
03.	外祖父/母	13	0.2
04.	父	493	8.7
05.	母	633	11.2
06.	公公	72	1.3
07.	婆婆	112	2.0
08.	岳父	6	0.1
09.	岳母	8	0.1
10.	配偶/同居伴侶	1247	22.0
11.	未婚的兄弟姊妹	417	7.4
12.	已婚的兄弟姊妹	90	1.6
13.	已婚兄弟姊妹的配偶	63	1.1
14.	子	927	16.4
15.	媳婦	236	4.2
16.	女	666	11.8
17.	女婿	16	0.3
18.	孫子/孫女	256	4.5
19.	外孫/外孫女	43	0.8
20.	姪/甥	106	1.9
21.	伯叔/伯叔母	16	0.3
22.	舅父/舅母	9	0.2
23.	姑父/姑母	8	0.1
24.	姨丈/姨母	4	0.1
25.	其他	78	1.4
26.	其他親戚（出自「其他」選項）	52	0.9
97.	不知道	1	0.0
98.	拒答	10	0.2
樣本數		2199	

H19.包括各種收入來源，請問您全家人的所有稅前收入，每個月大約有多少？

（含工作收入、兼業收入與獎金、利息收入、紅利或股息、政府津貼、房租收入、退休金等其他收入）

類 別		六期二次 2011	
卡號	欄位		
題號	變數名稱	H19	h19
		次數	百分比
01.	無收入	20	0.9
02.	1 萬元以下	70	3.2
03.	1-2 萬元以下	104	4.7
04.	2-3 萬元以下	160	7.3
05.	3-4 萬元以下	163	7.4
06.	4-5 萬元以下	164	7.5
07.	5-6 萬元以下	195	8.9
08.	6-7 萬元以下	130	5.9
09.	7-8 萬元以下	120	5.5
10.	8-9 萬元以下	99	4.5
11.	9-10 萬元以下	108	4.9
12.	10-11 萬元以下	64	2.9
13.	11-12 萬元以下	56	2.5
14.	12-13 萬元以下	32	1.5
15.	13-14 萬元以下	11	0.5
16.	14-15 萬元以下	24	1.1
17.	15-16 萬元以下	26	1.2
18.	16-17 萬元以下	9	0.4
19.	17-18 萬元以下	12	0.5
20.	18-19 萬元以下	8	0.4
21.	19-20 萬元以下	12	0.5
22.	20-30 萬元以下	40	1.8
23.	30-40 萬元以下	5	0.2
24.	40-50 萬元以下	6	0.3
25.	50-100 萬元以下	6	0.3
26.	100 萬元以上	4	0.2
97.	不知道	466	21.2
98.	拒答	85	3.9
總 計		2199	100

H20.請問您個人平均每月所有的工作收入（稅前）差不多有多少？（含兼差，包括薪資、年終獎金、年節分紅、加班費、執行業務收入、自營收入等）

類 別		六期二次 2011	
卡號	欄位		
題號	變數名稱	H20	h20
		次數	百分比
01.	無收入	68	3.1
02.	1 萬元以下	100	4.5
03.	1-2 萬元以下	198	9.0
04.	2-3 萬元以下	301	13.7
05.	3-4 萬元以下	263	12.0
06.	4-5 萬元以下	134	6.1
07.	5-6 萬元以下	89	4.0
08.	6-7 萬元以下	42	1.9
09.	7-8 萬元以下	30	1.4
10.	8-9 萬元以下	18	0.8
11.	9-10 萬元以下	15	0.7
12.	10-11 萬元以下	11	0.5
13.	11-12 萬元以下	5	0.2
14.	12-13 萬元以下	4	0.2
15.	13-14 萬元以下	2	0.1
16.	14-15 萬元以下	3	0.1
17.	15-16 萬元以下	1	0.0
18.	16-17 萬元以下	0	0
19.	17-18 萬元以下	2	0.1
20.	18-19 萬元以下	2	0.1
21.	19-20 萬元以下	1	0.0
22.	20-30 萬元以下	4	0.2
23.	30 萬元以上	2	0.1
24.	無工作	824	37.5
97.	不知道	18	0.8
98.	拒答	62	2.8
總 計		2199	100

H21.請問您個人平均每月工作以外的所有收入（稅前）差不多有多少？（含投資利息、房租、退休金、政府津貼、或父母/小孩給予的生活費等收入）

類 別		六期二次 2011	
卡號	欄位		
題號	變數名稱	H21	h21
		次數	百分比
01.	沒有工作以外的收入	1450	65.9
02.	1 萬元以下	435	19.8
03.	1-2 萬元以下	107	4.9
04.	2-3 萬元以下	58	2.6
05.	3-4 萬元以下	21	1.0
06.	4-5 萬元以下	14	0.6
07.	5-6 萬元以下	12	0.5
08.	6-7 萬元以下	7	0.3
09.	7-8 萬元以下	7	0.3
10.	8-9 萬元以下	6	0.3
11.	9-10 萬元以下	3	0.1
12.	10-11 萬元以下	1	0.0
97.	不知道	21	1.0
98.	拒答	57	2.6
總 計		2199	100

H22.請問您配偶（或同居伴侶）平均每月所有的工作收入（稅前）差不多有多少？

（含兼差，包括薪資、年終獎金、年節分紅、加班費、執行業務收入、自營收入等）

類 別		六期二次 2011	
卡號	欄位		
題號	變數名稱	H22	h22
		次數	百分比
01. 無收入		45	2.0
02. 1 萬元以下		28	1.3
03. 1-2 萬元以下		105	4.8
04. 2-3 萬元以下		154	7.0
05. 3-4 萬元以下		124	5.6
06. 4-5 萬元以下		89	4.0
07. 5-6 萬元以下		53	2.4
08. 6-7 萬元以下		29	1.3
09. 7-8 萬元以下		15	0.7
10. 8-9 萬元以下		10	0.5
11. 9-10 萬元以下		12	0.5
12. 10-11 萬元以下		5	0.2
13. 11-12 萬元以下		2	0.1
14. 12-13 萬元以下		5	0.2
15. 13-14 萬元以下		0	0
16. 14-15 萬元以下		5	0.2
17. 15-16 萬元以下		3	0.1
18. 16-17 萬元以下		0	0
19. 17-18 萬元以下		1	0.0
20. 18-19 萬元以下		1	0.0
21. 19-20 萬元以下		0	0
22. 20-30 萬元以下		3	0.1
23. 30 萬元以上		0	0
24. 無工作		506	23.0
97. 不知道		66	3.0
98. 拒答		53	2.4
99. 跳答		885	40.2
總 計		2199	100

H23.請問您覺得您（和您的配偶）現在的收入，夠不夠應付生活所需？

類 別		六期二次 2011	
卡號	欄位		
題號	變數名稱	H23	h23
		次數	百分比
01. 很足夠		101	4.6
02. 足夠		714	32.5
03. 差不多		574	26.1
04. 有點不夠		448	20.4
05. 很不足夠		341	15.5
97. 不知道		12	0.5
98. 拒答		9	0.4
總 計		2199	100

H24.請問您平時有沒有上網？主要以何種方式上網？（請選出2個您認為最主要的上網方式，並排序。）

第一主要_____

類 別		六期二次 2011	
卡號	欄位		
題號	變數名稱	H24	h24a
		次數	百分比
01.	不會上網	938	42.7
02.	主要以桌上型電腦上網	932	42.4
03.	主要以筆記型電腦上網	282	12.8
04.	主要以平板電腦上網 （如：iPad，ViewPad，EeePad...）	11	0.5
05.	主要以手機上網 （如：iPhone，HTC...）	28	1.3
06.	主要以遊戲主機上網 （如：PS2/3，XBOX/360，PSP，NDS...）	1	0.0
07.	主要以電視 （如：internet TV）上網	0	0
08.	其他	4	0.2
97.	不知道	1	0.0
98.	拒答	2	0.1
總 計		2199	100

第二主要_____

類 別		六期二次 2011	
卡號	欄位		
題號	變數名稱	H24	h24b
		次數	百分比
01.	沒有第二主要	684	31.1
02.	主要以桌上型電腦上網	127	5.8
03.	主要以筆記型電腦上網	221	10.1
04.	主要以平板電腦上網 （如：iPad，ViewPad，EeePad...）	37	1.7
05.	主要以手機上網 （如：iPhone，HTC...）	180	8.2
06.	主要以遊戲主機上網 （如：PS2/3，XBOX/360，PSP，NDS...）	4	0.2
07.	主要以電視 （如：internet TV）上網	4	0.2
08.	其他	0	0
98.	拒答	2	0.1
99.	跳答	940	42.7
總 計		2199	100

H25.請問您平均每天上網多久？_____時_____分

類 別		六期二次 2011	
卡號	欄位		
題號	變數名稱	H25	h25
		次數	百分比
01.	幾乎不上網	12	0.5
02.	不到 30 分鐘	83	3.8
03.	30 分鐘或以上不到 1 小時	116	5.3
04.	1 小時或以上不到 2 小時	276	12.6
05.	2 小時或以上不到 3 小時	220	10.0
06.	3 小時或以上不到 4 小時	188	8.5
07.	4 小時或以上不到 5 小時	125	5.7
08.	5 小時或以上不到 6 小時	69	3.1
09.	6 小時或以上不到 7 小時	47	2.1
10.	7 小時或以上不到 8 小時	15	0.7
11.	8 小時或以上不到 9 小時	51	2.3
12.	9 小時或以上不到 10 小時	4	0.2
13.	10 小時或以上	47	2.1
97.	不知道	5	0.2
98.	拒答	3	0.1
99.	跳答，從來不上網	938	42.7
總 計		2199	100

H26.請問您願不願意提供您的電子郵件帳號

(email)，協助日後中央研究院調查研究專題中心進行網路調查，我們一定會嚴密保護您的個人資料？

類 別		六期二次 2011	
卡號	欄位		
題號	變數名稱	H26	h26
		次數	百分比
01.	願意	712	32.4
02.	不願意	352	16.0
03.	沒有 e-mail	196	8.9
98.	拒答	1	0.0
99.	跳答	938	42.7
總 計		2199	100

H27a.請問您使用的家用電話號碼當中，主要用來接聽電話的號碼有幾個？_____個

類 別		六期二次 2011	
卡號	欄位		
題號	變數名稱	H27a	h27a
		次數	百分比
00. 0		417	19.0
01. 1		1581	71.9
02. 2		181	8.2
03. 3		2	0.1
04. 4		2	0.1
97. 不知道		1	0.0
98. 拒答		15	0.7
總 計		2199	100

H27c.請問您使用的手機門號有幾個？_____個

類 別		六期二次 2011	
卡號	欄位		
題號	變數名稱	H27c	h27c
		次數	百分比
00. 0		513	23.3
01. 1		1433	65.2
02. 2		231	10.5
03. 3		3	0.1
96. 漏答		5	0.2
98. 拒答		14	0.6
總 計		2199	100

附錄五 調查地區編號、鄉鎮類型與成功樣本數

（一）調查地區編號¹³

社會變遷第六期第二次各調查地區之編號為受訪者編號的第一碼至第四碼。受訪者編號共六位數，第五至六碼合稱為「樣本序號」，第一至四碼之意義說明如下：

第一碼至第三碼：前三碼係郵遞區號。利用「服務業人口百分比」、「工業人口百分比」、「十五至六十四歲人口百分比」、「六十五歲以上人口百分比」、「專科及以上教育人口百分比」、「人口密度」等指標，將台灣之鄉鎮市區分為七個分層，並合併第六與第七分層為一個。其名稱與代碼如下所述：

都會核心（原：核心都市 ¹⁴ ）	1
工商市區（原：一般都市）	2
新興市鎮	3
傳統產業市鎮	4
低度發展鄉鎮（原：一般鄉鎮）	5
高齡化暨偏遠鄉鎮	6

第四碼：村里序號

（二）調查地區（鄉鎮類型）與成功樣本數

正式面訪調查工作以全台灣抽出的 116 個村里或集群村里¹⁵作為訪問地區，並可分為如下表的六個鄉鎮類型，其中，集群一、二、三的村里數皆為 1；集群四為 1 至 4 個村里；集群五為 1 至 7 個村里，集群六則為 2 至 5 個村里。由於第一波調查期的訪問對象為 18 至 71 歲民眾，而第二波調查期的訪問對象為 72 歲以上民眾，所抽出樣本數較少，因此第二波調查期的目標份數出現如表中的小數點數值。

¹³ 本次調查之 SPSS 資料檔中，亦同時附上調查地區編號。

¹⁴ 分層一「都會核心」在變遷調查過去所用之分層名稱為「核心都市」。同上述說明，分層二「工商市區」原為「一般都市」、分層五「低度發展鄉鎮」原為「一般鄉鎮」。

¹⁵ 集群村里，請參閱本報告書「貳、抽樣過程」之相關說明。

鄉鎮 類型	郵遞 區號	鄉鎮市區	第一波調查		第二波調查 問卷 I 家庭組				第二波調查 問卷 II 健康組				家庭組			健康組		
			目標 份數	抽出 份數	目標 份數	抽出 份數	目標 份數	抽出 份數	目標 份數	抽出 份數	完訪 份數	村里數	村里名稱	完訪 份數	村里數	村里名稱		
集群一	105	台北市松山區	16	41	1.4	4	4	1.4	4	4	15	1	精忠里	14	1	東昌里		
			16	41	1.4	4	4	1.4	4	4	13	1	民有里	14	1	中華里		
	110	台北市信義區	16	41	1.4	4	4	1.4	4	4	12	1	興隆里	18	1	四維里		
			16	41	1.4	4	4	1.4	4	4	21	1	興雅里	14	1	松隆里		
	106	台北市大安區	16	41	1.4	4	4	1.4	4	4	14	1	龍圖里	13	1	古風里		
			16	41	1.4	4	4	1.4	4	4	12	1	龍門里	14	1	福住里		
	104	台北市中山區	16	43	1.4	5	5	1.4	5	5	20	1	劍潭里	16	1	正守里		
			16	43	1.4	5	5	1.4	5	5	6	1	成功里	17	1	中吉里		
	108	台北市萬華區	16	41	1.4	4	4	1.4	4	4	20	1	新安里	14	1	仁德里		
			16	41	1.4	4	4	1.4	4	4	19	1	全德里	17	1	華中里		
	807	高雄市三民區	16	36	1.4	3	3	1.4	3	3	12	1	長明里	14	1	寶泰里		
			16	36	1.4	3	3	1.4	3	3	8	1	安發里	21	1	正興里		
	802	高雄市苓雅區	16	33	1.4	3	3	1.4	3	3	22	1	正道里	16	1	福壽里		
			16	33	1.4	3	3	1.4	3	3	14	1	衛武里	21	1	福居里		
	220	新北市板橋區	16	41	1.4	4	4	1.4	4	4	17	1	忠翠里	22	1	福壽里		
			16	41	1.4	4	4	1.4	4	4	17	1	莊敬里	13	1	玉光里		
	241	新北市三重區	16	41	1.4	4	4	1.4	4	4	16	1	奕壽里	20	1	過田里		
			16	41	1.4	4	4	1.4	4	4	17	1	崇德里	23	1	重陽里		
	235	新北市中和區	16	48	1.4	3	3	1.4	3	3	24	1	積穗里	26	1	民享里		
			16	48	1.4	3	3	1.4	3	3	16	1	嘉慶里	21	1	安穗里		
	242	新北市新莊區	16	41	1.4	3	3	1.4	3	3	16	1	南港里	25	1	中宏里		
			16	41	1.4	3	3	1.4	3	3	21	1	龍安里	25	1	立基里		

鄉鎮 類型	鄉鎮市區	第一波調查		第二波調查 問卷Ⅰ 家庭組				第二波調查 問卷Ⅱ 健康組				家庭組			健康組		
		目標 份數	抽出 份數	目標 份數	抽出 份數	目標 份數	抽出 份數	完訪 份數	村里數	村里名稱	完訪 份數	村里數	村里名稱				
集群一	247	16	41	1.4	4	1.4	4	16	1	樓厝里	17	1	仁復里				
														16	41	1.4	4
	403	16	43	1.4	4	1.4	4	22	1	吉龍里	22	1	忠誠里				
														16	43	1.4	4
	700	16	32	1.4	2	1.4	2	19	1	銀同里	13	1	仙草里				
														16	32	1.4	2
集群一「都會核心（原：核心都市）」完訪份數總計：家庭組 472 份、健康組 502 份																	
集群二	260	19	45	1.4	3	1.4	3	22	1	新民里	24	1	鄂王里				
														19	45	1.4	3
	330	19	41	1.4	4	1.4	4	14	1	民生里	16	1	南門里				
														19	41	1.4	4
	202	19	45	1.4	4	1.4	4	27	1	中砂里	33	1	海濱里				
														19	45	1.4	4
	205	19	47	1.4	4	1.4	4	23	1	碇和里	32	1	暖同里				
														19	47	1.4	4
	201	19	41	1.4	3	1.4	3	19	1	智慧里	30	1	孝德里				
														19	41	1.4	3
	600	19	34	1.4	3	1.4	3	13	1	老藤里	19	1	仁義里				
														19	34	1.4	3
116	19	47	1.4	2	1.4	4	19	1	明興里	10	1	萬年里					
													19	47	1.4	4	1.4

鄉鎮 類型	鄉鎮市區	第一波調查		第二波調查 問卷 I 家庭組			第二波調查 問卷 II 健康組			家庭組			健康組			
		目標 份數	抽出 份數	目標 份數	抽出 份數	目標 份數	抽出 份數	完訪 份數	村里數	村里名稱	完訪 份數	村里數	村里名稱			
集群二	114	台北市內湖區	19	53	1.4	3	1.4	3	15	1	湖濱里	20	1	西康里		
			19	53	1.4	3	1.4	3	13	1	明湖里	19	1	港都里		
	813	高雄市左營區	19	34	1.4	2	1.4	2	17	1	路東里	21	1	果貿里		
			19	34	1.4	2	1.4	2	11	1	福山里	20	1	菜公里		
	830	高雄市鳳山區	19	32	1.4	2	1.4	3	15	1	興仁里	21	1	忠義里		
			19	32	1.4	2	1.4	3	18	1	生明里	18	1	新武里		
	231	新北市新店區	19	43	1.4	5	1.4	5	15	1	中興里	16	1	永安里		
			19	43	1.4	5	1.4	5	18	1	福民里	17	1	公崙里		
	406	台中市北屯區	19	41	1.4	3	1.4	3	18	1	四民里	21	1	松竹里		
			19	41	1.4	3	1.4	3	19	1	平德里	18	1	平陽里		
	412	台中市大里區	19	41	1.4	3	1.4	3	27	1	新里里	22	1	金城里		
			19	41	1.4	3	1.4	3	27	1	仁德里	27	1	立德里		
	702	台南市南區	19	30	1.4	3	1.4	2	19	1	白雪里	13	1	竹溪里		
			19	30	1.4	3	1.4	2	21	1	明興里	12	1	文華里		
集群二「工商市區（原：一般都市）」完訪份數總計：家庭組 531 份、健康組 593 份																
集群三	333	桃園縣龜山鄉	19	34	1.4	2	1.4	3	19	1	楓樹村	20	1	大湖村		
			19	34	1.4	2	1.4	3	12	1	陸光村	17	1	大華村		
	334	桃園縣八德市	19	34	1.4	2	1.4	3	19	1	瑞發里	20	1	大忠里		
			19	34	1.4	2	1.4	3	16	1	大慶里	13	1	大漢里		
	324	桃園縣平鎮市	19	34	1.4	2	1.4	3	20	1	義民里	19	1	金星里		
			19	34	1.4	2	1.4	3	28	1	北華里	16	1	新英里		

鄉鎮 類型	鄉鎮 郵遞 區號	鄉鎮市區	第一波調查		第二波調查 問卷 I 家庭組		第二波調查 問卷 II 健康組		家庭組			健康組		
			目標 份數	抽出 份數	目標 份數	抽出 份數	目標 份數	抽出 份數	完訪 份數	村里數	村里名稱	完訪 份數	村里數	村里名稱
集群三	350	苗栗縣竹南鎮	19	34	1.4	2	1.4	3	21	1	營盤里	24	1	照南里
			19	34	1.4	2	1.4	3	21	1	中港里	22	1	開元里
	500	彰化縣彰化市	19	38	1.4	3	1.4	3	16	1	光南里	16	1	興北里
			19	38	1.4	3	1.4	3	15	1	向陽里	23	1	新興里
	542	南投縣草屯鎮	19	36	1.4	4	1.4	4	17	1	敦和里	23	1	和平里
			19	36	1.4	4	1.4	4	28	1	復興里	24	1	明正里
	815	高雄市大社區	19	38	1.4	3	1.4	3	24	1	嘉誠里	20	1	觀音里
			19	38	1.4	3	1.4	3	21	1	中里里	19	1	保安里
	825	高雄市橋頭區	19	38	1.4	3	1.4	3	28	1	東林里	24	1	白樹里
			19	38	1.4	3	1.4	3	26	1	西林里	32	1	筆秀里
	243	新北市泰山區	19	41	1.4	2	1.4	2	21	1	黎明里	18	1	同榮里
			19	41	1.4	2	1.4	2	23	1	貴和里	21	1	泰友里
	428	台中市大雅區	19	36	1.4	4	1.4	4	17	1	員林里	23	1	二和里
			19	36	1.4	4	1.4	4	10	1	大楓里	19	1	雅楓里
	432	台中市大肚區	19	36	1.4	4	1.4	4	29	1	中和里	21	1	大東里
			19	36	1.4	4	1.4	4	29	1	福山里	23	1	頂街里
413	台中市霧峰區	19	36	1.4	4	1.4	4	22	1	北柳里	24	1	甲寅里	
		19	36	1.4	4	1.4	4	21	1	南柳里	22	1	中正里	
710	台南市永康區	19	36	1.4	3	1.4	3	24	1	北灣里	23	1	二王里	
		19	36	1.4	3	1.4	3	18	1	安康里	21	1	三合里	
709	台南市安南區	19	36	1.4	3	1.4	3	26	1	塭南里	25	1	新順里	
		19	36	1.4	3	1.4	3	25	1	安東里	18	1	溪墘里	
集群三「新興市鎮」完訪份數總計：家庭組 596 份、健康組 590 份														

「新興市鎮」完訪份數總計：家庭組 596 份、健康組 590 份

鄉鎮 類型	鄉鎮市區	第一波調查		第二波調查 問卷 I 家庭組		第二波調查 問卷 II 健康組		家庭組			健康組				
		目標 份數	抽出 份數	目標 份數	抽出 份數	目標 份數	抽出 份數	完訪 份數	村里數	村里名稱	完訪 份數	村里數	村里名稱		
集群五	551	南投縣名間鄉	19	24	2.3	3	3	2.3	3	17	1	1	20	1	中正村
			19	24	2.3	3	3	3	17	3	萬丹村、東湖村、 仁和村	18	2	中山村、新光村	
			19	28	2.3	3	3	3	22	2	中山里、德興里	19	2	新興里、東仁里	
	632	雲林縣虎尾鎮	19	28	2.3	3	3	3	23	2	興中里、廉使里	22	2	公安里、建國里	
			19	28	2.3	3	3	3	25	4	沙坑村、獅埕村、 義和村、義仁村	21	2	竹崎村、龍山村	
	604	嘉義縣竹崎鄉	19	28	2.3	3	3	3	15	1	灣橋村	19	2	和平村、鹿滿村	
			19	28	2.3	3	4	3	14	3	鐵店村、春林村、 過江村	24	4	大平村、塔樓村、 潮厝村、永春村	
			19	28	2.3	3	4	2	20	2	中和村、玉田村	24	2	茄苳村、載興村	
	905	屏東縣里港鄉	19	28	2.3	3	4	1	16	1	東寧村	19	2	內田村、富田村	
			19	28	2.3	3	4	2	22	2	東勢村、建興村	24	2	豐田村、振豐村	
	912	屏東縣內埔鄉	19	39	2.3	4	4				明里村、吳江村、 東里村、萬寧村、 新興村、竹田村、 羅山村	23	7	明里村、吳江村、 東里村、萬寧村、 新興村、竹田村、 羅山村	
			19	39	2.3	4	4	6	23		石牌村、學田村、 富里村、永豐村、 豐南村、富南村	19	6	石牌村、學田村、 富里村、永豐村、 豐南村、富南村	
			19	39	2.3	4	4	4	23		石牌村、學田村、 富里村、永豐村、 豐南村、富南村	19	6	石牌村、學田村、 富里村、永豐村、 豐南村、富南村	
	983	花蓮縣富里鄉	19	39	2.3	4	4	4	23		石牌村、學田村、 富里村、永豐村、 豐南村、富南村	19	6	石牌村、學田村、 富里村、永豐村、 豐南村、富南村	
			19	39	2.3	4	4	4	23		石牌村、學田村、 富里村、永豐村、 豐南村、富南村	19	6	石牌村、學田村、 富里村、永豐村、 豐南村、富南村	

集群五「低度發展鄉鎮（原：一般鄉鎮）」完訪份數總計：家庭組 232 份、健康組 252 份

集群五「低度發展鄉鎮（原：一般鄉鎮）」完訪份數總計：家庭組 232 份、健康組 252 份

鄉鎮 類型	鄉鎮市區	第一波調查		第二波調查 問卷 I 家庭組		第二波調查 問卷 II 健康組		家庭組			健康組			
		目標 份數	抽出 份數	目標 份數	抽出 份數	目標 份數	抽出 份數	完訪 份數	村里數	村里名稱	完訪 份數	村里數	村里名稱	
集群六	364	11	16	1.5	2	1.5	2	7	4	靜湖村、大南村、 大寮村、南湖村	11	4	靜湖村、大南村、 大寮村、南湖村	
		11	16	1.5	2	1.5	2	11	5	義和村、東興村、 武榮村、栗林村、 新開村	14	5	義和村、東興村、 武榮村、栗林村、 新開村	
	616	11	16	1.5	3	1.5	3	17	3	宮前村、菜公村、 月潭村	12	2	大興村、福德村	
		11	16	1.5	3	1.5	3	12	3	三間村、中洋村、 月眉村	12	3	西庄村、大潭村、 宮後村	
	942	11	16	1.5	2	1.5	2	13	3	春日村、古華村、 士文村	12	3	春日村、古華村、 士文村	
		11	16	1.5	2	1.5	2	14	3	七佳村、歸崇村、 力里村	11	3	七佳村、歸崇村、 力里村	
	731	11	16	1.5	3	1.5	3	14	4	嘉苳里、長安里、 福安里、烏樹里	12	3	後壁里、侯伯里、 土溝里	
		11	16	1.5	3	1.5	3	10	5	嘉田里、嘉民里、 菁豐里、坎頂里、 後廊里	9	4	仕安里、竹新里、 新東里、頂安里	
集群六「高齡化暨偏遠鄉鎮」完訪份數總計：家庭組 98 份、健康組 93 份														
總計		2008	4052	174	358	174	372	2135	174		2199	166		

附錄六 鄉鎮類型

集群一 都會核心	105、110、106、104、100、103、108、220、241、235、234、242、247、400、402、403、404、803、807、800、801、802、805、701、700
集群二 工商市區	116、115、114、111、112、231、251、221、236、222、330、300(新竹市東區、北區)、401、407、408、406、412、600(嘉義市東西區)、702、704、708、730、804、813、806、830、833、900、205、202、200、203、204、201、970、973、260、265
集群三 新興市鎮	238、239、237、248、243、244、252、249、270、269、268、320、338、333、334、325、324、302、360、350、420、437、436、433、435、429、427、428、438、414、432、434、413、411、500、508、503、510、514、515、513、511、540、542、640、621、608、722、726、712、717、711、710、832、831、840、815、814、820、825、822、821、829、852、828、826、909、971、206、300(新竹市香山區)、709、811、812
集群四 傳統產業市鎮	224、335、326、337、327、328、310、305、306、303、304、307、312、314、308、358、351、356、363、366、362、367、361、421、422、439、505、507、509、506、504、502、516、523、643、736、721、734、720、723、741、744、745、743、718、824、928
集群五 低度發展鄉鎮	232、253、228、208、207、261、262、263、264、369、423、426、424、520、512、521、526、522、525、524、545、557、552、551、558、555、544、553、630、632、648、633、651、646、647、649、637、638、635、634、636、654、653、612、613、625、606、604、603、602、727、714、715、827、842、843、844、847、920、946、913、908、904、905、907、906、923、912、911、925、940、932、924、927、926、931、947、941、902、950、956、954、955、958、959、962、975、981、974、976、977、978、983、880、884、881、882、883
集群六 高齡化鄉鎮	223、226、227、266、315、357、364、353、368、352、354、530、528、527、541、631、655、652、622、623、616、615、614、624、611、737、732、731、733、735、742、724、725、716、713、719、823、846、845、944、885
集群七 偏遠鄉鎮	233、267、272、336、313、311、365、556、546、607、605、851、848、849、929、901、903、921、922、942、943、945、961、963、965、951、957、953、964、966、952、972、979、982

說明：本次調查在進行抽樣分層分析時，係利用集群分析簡化資歷的特性，將商業人口百分比、工業人口百分比、15-64 歲人口百分比、65 歲及以上人口百分比、專科及以上教育等級人口百分比、人口密度等六個項目加以分類；而分群時，所選擇的測量方式為計算同一變項間相異性方式的華德最小變異數法（Ward's Minmum Variance Method），並以歐幾里德距離的平方（Squared Euclidean Distance）作為測量距離方法，將台灣地區 358 個鄉鎮分成七個集群。其中第六集群（高齡化鄉鎮）與第七集群（偏遠鄉鎮）本次調查時併為同一類型。此外，為因應實際調查訪問需要而增設的地區編號，乃部份受訪者忘記或不知道地區詳細名稱而另外增設之地區編號（請參閱附錄七之附註）。「大陸各省與國外」是為因應調查訪問需要而另外增設之大陸各省與國外的地區編號（請參閱附錄七）。本計畫調查資料之 SPSS 程式檔中，亦同時附上鄉鎮類型之過錄碼。

附錄七 省院轄市及縣（市）、鄉（鎮、市、區）編號表

大陸各省市	台北市	宜蘭縣	苗栗市	員林鎮
福建省 002	中正區 100	宜蘭市 260	造橋鄉 361	社頭鄉 511
廣東省 003	大同區 103	頭城鎮 261	頭屋鄉 362	永靖鄉 512
廣西省 004	中山區 104	礁溪鄉 262	公館鄉 363	埔心鄉 513
貴州省 005	松山區 105	壯圍鄉 263	大湖鄉 364	溪湖鎮 514
雲南省 006	大安區 106	員山鄉 264	泰安鄉 365	大村鄉 515
浙江省 007	萬華區 108	羅東鎮 265	銅鑼鄉 366	埔鹽鄉 516
江西省 008	信義區 110	三星鄉 266	三義鄉 367	田中鎮 520
湖南省 009	士林區 111	大同鄉 267	西湖鄉 368	北斗鎮 521
湖北省 010	北投區 112	五結鄉 268	卓蘭鎮 369	田尾鄉 522
四川省 011	內湖區 114	冬山鄉 269	台中市	埤頭鄉 523
江蘇省 012	南港區 115	蘇澳鎮 270	中區 400	溪州鄉 524
安徽省 013	文山區 116	南澳鄉 272	東區 401	竹塘鄉 525
河南省 014	基隆市	新竹市 300	南區 402	二林鎮 526
河北省 015	仁愛區 200	新竹縣	西區 403	大城鄉 527
山東省 016	信義區 201	竹北市 302	北區 404	芳苑鄉 528
山西省 017	中正區 202	湖口鄉 303	北屯區 406	二水鄉 530
陝西省 018	中山區 203	新豐鄉 304	西屯區 407	南投縣
甘肅省 019	安樂區 204	新埔鎮 305	南屯區 408	南投市 540
熱河省 020	暖暖區 205	關西鎮 306	太平區 411	中寮鄉 541
寧夏省 021	七堵區 206	芎林鄉 307	大里區 412	草屯鎮 542
綏遠省 022	新北市	寶山鄉 308	霧峰區 413	國姓鄉 544
察哈爾省 023	萬里區 207	竹東鎮 310	烏日區 414	埔里鎮 545
遼寧省 024	金山區 208	五峰鄉 311	豐原區 420	仁愛鄉 546
安東省 025	板橋區 220	橫山鄉 312	后里區 421	名間鄉 551
遼北省 026	汐止區 221	尖石鄉 313	石岡區 422	集集鎮 552
吉林省 027	深坑區 222	北埔鄉 314	東勢區 423	水里鄉 553
松江省 028	石碇區 223	峨眉鄉 315	和平區 424	魚池鄉 555
合江省 029	瑞芳區 224	桃園縣	新社區 426	信義鄉 556
興安省 030	平溪區 226	中壢市 320	潭子區 427	竹山鎮 557
黑龍江省 031	雙溪區 227	平鎮市 324	大雅區 428	鹿谷鄉 558
嫩江省 032	貢寮區 228	龍潭鄉 325	神岡區 429	嘉義市 600
新疆省 033	新店區 231	楊梅鎮 326	大肚區 432	嘉義縣
西康省 034	坪林區 232	新屋鄉 327	沙鹿區 433	番路鄉 602
青海省 035	烏來區 233	觀音鄉 328	龍井區 434	梅山鄉 603
西藏地方 036	永和區 234	桃園市 330	梧棲區 435	竹崎鄉 604
蒙古地方 037	中和區 235	龜山鄉 333	清水區 436	阿里山鄉 605
海南島 038	土城區 236	八德市 334	大甲區 437	中埔鄉 606
南京市 039	三峽區 237	大溪鎮 335	外埔區 438	大埔鄉 607
上海市 040	樹林區 238	復興鄉 336	大安區 439	水上鄉 608
北平市 041	鶯歌區 239	大園鄉 337	彰化縣	鹿草鄉 611
天津市 042	三重區 241	蘆竹鄉 338	彰化市 500	太保市 612
青島市 043	新莊區 242	苗栗縣	芬園鄉 502	朴子市 613
西安市 044	泰山區 243	竹南鎮 350	花壇鄉 503	東石鄉 614
漢口市 045	林口區 244	頭份鎮 351	秀水鄉 504	六腳鄉 615
重慶市 046	蘆洲區 247	三灣鄉 352	鹿港鎮 505	新港鄉 616
廣州市 047	五股區 248	南庄鄉 353	福興鄉 506	民雄鄉 621
瀋陽市 048	八里區 249	獅潭鄉 354	線西鄉 507	大林鎮 622
大連市 049	淡水區 251	後龍鎮 356	和美鎮 508	溪口鄉 623
哈爾濱市 050	三芝區 252	通霄鎮 357	伸港鄉 509	義竹鄉 624
	石門區 253	苑裡鎮 358		布袋鎮 625

雲林縣		新營區	730	甲仙區	847	台東縣	
斗南鎮	630	後壁區	731	桃源區	848	台東市	950
大埤鄉	631	白河區	732	三民(那瑪夏區)	849	綠島鄉	951
虎尾鎮	632	東山區	733	茂林區	851	蘭嶼鄉	952
土庫鎮	633	六甲區	734	茄荳區	852	延平鄉	953
褒忠鄉	634	下營區	735	澎湖縣		卑南鄉	954
東勢鄉	635	柳營區	736	馬公市	880	鹿野鄉	955
台西鄉	636	鹽水區	737	西嶼鄉	881	關山鎮	956
崙背鄉	637	善化區	741	望安鄉	882	海端鄉	957
麥寮鄉	638	大內區	742	七美鄉	883	池上鄉	958
斗六市	640	山上區	743	白沙鄉	884	東河鄉	959
林內鄉	643	新市區	744	湖西鄉	885	成功鎮	961
古坑鄉	646	安定區	745	屏東縣		長濱鄉	962
莿桐鄉	647	高雄市		屏東市	900	太麻里鄉	963
西螺鎮	648	新興區	800	三地門	901	金峰鄉	964
二崙鄉	649	新金區	801	霧台鄉	902	大武鄉	965
北港鎮	651	苓雅區	802	瑪家鄉	903	達仁鄉	966
水林鄉	652	鹽埕區	803	九如鄉	904	花蓮縣	
口湖鄉	653	鼓山區	804	里港鄉	905	花蓮市	970
四湖鄉	654	旗津區	805	高樹鄉	906	新城鄉	971
元長鄉	655	前鎮區	806	鹽埔鄉	907	秀林鄉	972
台南市		三民區	807	長治鄉	908	吉安鄉	973
中西區	700	楠梓區	811	麟洛鄉	909	壽豐鄉	974
東區	701	小港區	812	竹田鄉	911	鳳林鎮	975
南區	702	左營區	813	內埔鄉	912	光復鄉	976
北區	704	仁武區	814	萬丹鄉	913	豐濱鄉	977
安平區	708	大社區	815	潮州鎮	920	瑞穗鄉	978
安南區	709	岡山區	820	泰武鄉	921	萬榮鄉	979
永康區	710	路竹區	821	來義鄉	922	玉里鎮	981
歸仁區	711	阿蓮區	822	萬巒鄉	923	卓溪鄉	982
新化區	712	田寮區	823	嵌頂鄉	924	富里鄉	983
左鎮區	713	燕巢區	824	新埤鄉	925	金門縣	
玉井區	714	橋頭區	825	南州鄉	926	金沙鎮	890
楠西區	715	梓官區	826	林邊鄉	927	金湖鎮	891
南化區	716	彌陀區	827	東港鎮	928	金寧鄉	892
仁德區	717	永安區	828	琉球鄉	929	金城鎮	893
關廟區	718	湖內區	829	佳冬鄉	931	烈嶼鄉	894
龍崎區	719	鳳山區	830	新園鄉	932	烏坵鄉	896
官田區	720	大寮區	831	枋寮鄉	940	連江縣	
麻豆區	721	林園區	832	枋山鄉	941	南竿鄉	209
佳里區	722	鳥松區	833	春日鄉	942	北竿鄉	210
西港區	723	大樹區	840	獅子鄉	943	莒光鄉	211
七股區	724	旗山區	842	車城鄉	944	東引鄉	212
將軍區	725	美濃區	843	牡丹鄉	945	南海諸島	
學甲區	726	六龜區	844	恆春鎮	946	東沙	817
北門區	727	內門區	845	滿洲鄉	947	南沙	819
		杉林區	846			釣魚台列嶼	290

附註：由於在訪問過程中受訪者無法正確說出明確地名，故增列編碼如下：

台北市 117	台北縣 254	基隆市 214	宜蘭縣 273
新竹縣 316	桃園縣 339	苗栗縣 370	台中市 409
台中縣 440	彰化縣 531	南投縣 559	嘉義縣 626
雲林縣 656	台南市 747	台南縣 746	高雄市 854
高雄縣 853	澎湖縣 886	屏東縣 948	台東縣 967
花蓮縣 984	金門縣 897	連江縣 213	
台北市或新北市 199	新竹縣市 399	嘉義縣市 699	

說明：除了「大陸各省與國外」及「附註」之地區編號，乃是因應調查訪問需要而增設外，其餘編號乃依據 91 年度現行之郵遞區號。

國外地區

香港 051	柬埔寨 085	歐洲 073
澳門 052	馬來西亞 086	澳洲 074
大陸 053	緬甸 087	日本 075
越南 081	新加坡 088	韓國 076
印尼 082	美國 070	亞洲 077
泰國 083	加拿大 071	大洋洲 078
菲律賓 084	中南美洲 072	非洲 079

附錄八 台灣地區行業標準分類表

A 農、林、漁、牧業

010 農、牧業

農作物栽培業，畜牧業，農事及畜牧服務業

020 林業

造林業，林產經營業

030 漁業

漁撈業，水產養殖業

B 礦業及土石採取業

050 石油及天然氣礦業

060 砂、石及黏土採取業

070 其他礦業及土石採取業

C 製造業

080 食品製造

肉類處理保藏及其製品製造業，水產處理保藏及其製品製造業

蔬果處理保藏及其製品製造業，食用油脂製造業，乳品製造業

碾穀、磨粉及澱粉製品製造業，動物飼料配製業，其他食品製造業

090 飲料製造業

酒精飲料製造業，非酒精飲料製造業

100 菸草製造業

110 紡織業

紡紗業，織布業，不織布業，印染整理業，紡織品製造業

120 成衣及服飾品製造業

梭織成衣製造業，針織成衣製造業，服飾品製造業

130 皮革、毛皮及其製品製造業

皮革、皮毛整製業，鞋類製造業，行李箱及手提袋製造業，其他皮革、皮毛製品製造業

140 木竹製品製造業

製材業，合板及組合木材製造業，建築用木製品製造業，木質容器製造業

其他木竹製品製造業

150 紙漿、紙及紙製品製造業

紙漿、紙及紙板製造業，紙容器製造業

160 印刷及資料儲存媒體複製業

印刷及其輔助業，資料儲存媒體複製業

170 石油及煤製品製造業**180 化學材料製造業**

基本化學材料製造業，石油化工原料製造業，肥料製造業

合成樹脂、塑膠及橡膠製造業，人造纖維製造業

190 化學製品製造業

農藥及環境衛生用藥製造業，塗料、染料及顏料製造業，清潔用品製造業

化妝品製造業，其他化學製品製造業

200 藥品製造業

原料藥製造業，西藥製造業，生物藥品製造業，中藥製造業，體外檢驗試劑製造業

210 橡膠製品製造業

輪胎製造業，工業用橡膠製品製造業，其他橡膠製品製造業

220 塑膠製品製造業

塑膠皮、板、管材料製造，塑膠膜袋製造，塑膠日用品製造，工業用塑膠製品製造

其他塑膠製品製造業

230 非金屬礦物製品製造業

玻璃及其製品製造業，耐火、黏土建築材料及陶瓷製品製造業

水泥及其製品製造業，石材製品製造業，其他非金屬礦物製品製造業

240 基本金屬製造業

鋼鐵製造業，鋁製造業，銅製造業，其他基本金屬製造業

250 金屬製品製造業

金屬手工具及模具製造業，金屬結構及建築組件製造業，金屬容器製造業

金屬加工處理業，其他金屬製品製造業

260 電子零組件製造業

半導體製造業，被動電子元件製造業，印刷電路板製造業

光電材料及元件製造業，其他電子零組件製造業

270 電腦、電子產品及光學製品製造業

電腦及其週邊設備製造業，通訊傳播設備製造業，視聽電子產品製造業

資料儲存媒體製造業，量測、導航、控制設備及鐘錶製造業

輻射及電子醫學設備製造業，光學儀器及設備製造業

280 電力設備製造業

發電、輸電、配電機械製造業，電池製造業，電線及配線器材製造業

照明設備製造業，家用電器製造業，其他電力設備製造業

290 機械設備製造業

金屬加工用機械設備製造業，其他專用機械設備製造業，通用機械設備製造業

300 汽車及其零件製造業

汽車製造業，車體製造業，汽車零件製造業

310 其他運輸工具製造業

船舶及其零件製造業，機車及其零件製造業，自行車及其零件製造業
未分類其他運輸工具及零件製造業

320 家具製造業

非金屬家具製造業，金屬家具製造業

330 其他製造業

育樂用品製造業，醫療器材及用品製造業，未分類其他製造業

340 產業用機械設備維修及安裝業**D 電力及燃氣供應業****350 電力及燃氣供應業**

電力供應業，氣體燃料供應業，蒸汽供應業

E 用水供應及污染整治業**360 用水供應業****370 廢（污）水處理業****380 廢棄物清除、處理及資源回收業**

廢棄物清除業，廢棄物處理業，資源回收業

390 污染整治業**F 營造業****410 建築工程業****420 土木工程業**

道路工程業，公用事業設施工程業，其他土木工程業

430 專門營造業

整地、基礎及結構工程業，庭園景觀工程業，機電、管道及其他建築設備安裝業
最後修整工程業，其他專門營造業

G 批發及零售業**450 批發業**

商品經紀業，綜合商品批發業，農產原料及活動物批發業
食品、飲料及菸草製品批發業，布匹及服飾品批發業，家庭電器及用品批發業
藥品及化妝品批發業，文教、育樂用品批發業，建材批發業
化學原料及其製品批發業，燃料批發業，機械器具批發業
汽機車及其零配件、用品批發業，其他專賣批發業

470 零售業

綜合商品零售業，食品、飲料及菸草製品零售業，布匹及服飾品零售業
家庭電器及用品零售業，藥品及化妝品零售業，文教、育樂用品零售業
建材零售業，燃料零售業，資訊及通訊設備零售業
汽機車及其零配件、用品零售業，其他專賣零售業，零售攤販業
其他無店面零售業

H 運輸及倉儲業**490 陸上運輸業**

鐵路運輸業，大眾捷運系統運輸業，汽車客運業，汽車貨運業，其他陸上運輸業

500 水上運輸業

海洋水運業，內河及湖泊水運業

510 航空運輸業

民用航空運輸業，普通航空業

520 運輸輔助業

報關業，船務代理業，貨運承攬業，陸上運輸輔助業，水上運輸輔助業
航空運輸輔助業，其他運輸輔助業

530 倉儲業

普通倉儲業，冷凍冷藏倉儲業

540 郵政及快遞業

郵政業，快遞服務業

I 住宿及餐飲業**550 住宿服務業**

短期住宿服務業，其他住宿服務業

560 餐飲業

餐館業，飲料店，餐飲攤販業，其他餐飲業

J 資訊及通訊傳播業**580 出版業**

新聞、雜誌（期刊）、書籍及其他出版業，軟體出版業

590 影片服務、聲音錄製及音樂出版業

影片服務業，聲音錄製及音樂出版業

600 傳播及節目播送業

廣播業，電視傳播及付費節目播送業

610 電信業**620 電腦系統設計服務業**

電腦軟體設計業，電腦系統整合服務業，其他電腦系統設計服務業

630 資料處理及資訊供應服務業

入口網站經營、資料處理、網站代管及相關服務業，其他資訊供應服務業

K 金融及保險業**640 金融中介業**

存款機構，金融控股業，信託、基金及其他金融工具，其他金融中介業

650 保險業

人身保險業，財產保險業，再保險業，退休基金，保險及退休基金輔助業

660 證券期貨及其他金融業

證券業，期貨業，金融輔助業，基金管理業

L 不動產業**670 不動產開發業****680 不動產經營及相關服務業**

不動產經營業，其他不動產業

M 專業、科學及技術服務業**690 法律及會計服務業**

法律服務業，會計服務業

700 企業總管理機構及管理顧問業

企業總管理機構，管理顧問業

710 建築、工程服務及技術檢測、分析服務業

建築、工程服務及相關技術顧問業，技術檢測及分析服務業

720 研究發展服務業

自然及工程科學研究發展服務業，社會及人文科學研究發展服務業

綜合研究發展服務業

730 廣告業及市場研究業

廣告業，市場研究及民意調查業

740 專門設計服務業

室內設計業，其他專門設計服務業

750 獸醫服務業

760 其他專業、科學及技術服務業

攝影業，翻譯服務業，藝人及模特兒等經紀業，未分類其他專業、科學及技術服務業

N 支援服務業**770 租賃業**

機械設備租賃業，運輸工具設備租賃業，物品租賃業，非金融性無形資產租賃業

780 就業服務業

職業介紹服務業，人力派遣業，其他就業服務業

790 旅行業**800 保全及私家偵探服務業**

保全服務業，系統保全服務業，私家偵探服務業

810 建築物及綠化服務業

複合支援服務業，清潔服務業，綠化服務業

820 業務及辦公室支援服務業

代收帳款及信用調查服務業務，會議及展覽服務業，影印業

其他業務及辦公室支援服務業

O 公共行政及國防；強制性社會安全**830 公共行政及國防；強制性社會安全**

公共行政業，國防事務業，強制性社會安全

840 國際組織及外國機構**P 教育服務業****850 教育服務**

學前教育事業，小學，中學，職業學校，大專校院

特殊教育事業，其他教育服務業，教育輔助服務業

Q 醫療保健及社會工作服務業**860 醫療保健服務業**

醫院，診所，其他醫療保健服務業

870 居住照顧服務業

護理照顧服務業，心智障礙及藥物濫用者居住照顧服務業，老人居住照顧服務業

其他居住照顧服務業

880 其他社會工作服務業

兒童及少年之社會工作服務業，老人之社會工作服務業，身心障礙者之社會工作服務業婦女之社會工作服務業，未分類其他社會工作服務業

R 藝術、娛樂及休閒服務業**900 創作及藝術表演業**

創作業，藝術表演業，藝術表演輔助服務業

910 圖書館、檔案保存、博物館及類似機構

圖書館及檔案保存業，植物園、動物園及自然生態保護機構
博物館、歷史遺址及其他類似機構

920 博弈業**930 運動、娛樂及休閒服務業**

職業運動業，娛樂及休閒服務業

S 其他服務業**940 宗教、職業及類似組織**

宗教組織，職業團體，其他組織

950 個人及家庭用品維修業

汽車維修及美容業，電腦、通訊傳播設備及電子產品修理業
其他個人及家庭用品維修業

960 未分類其他服務業

洗衣業，理髮及美容業，殯葬服務業，家事服務業(如家教)，其他個人服務業

T 其他不能歸類之行業**990 其他不能歸類之行業（如家庭主婦、學生、目前無工作者）**

附錄九 台灣地區職位標準分類表（社會變遷碼）

管理人員：

110 雇主與總經理 (含董監事、董事長、郵電總局長、 監察人、副總經理)	120 主管或經理 130 校長 140 民意代表	370 辦公室監督 (如股長、科長、課長、副理、襄理)
---	---------------------------------	--------------------------------

實務工作者：學 識 技 術 層 級

專業人員 (含工程師)	助理(半)專業人員 (含技術員)	事務性工作人員與 其它類似技術層級者	非技術工
201 大專教師-研究人員	301 助教 302 研究助理 (不含行政、總務)		
202 中小學、學前特教教師	303 補習班、訓練班教師		
211 法學(律)專業人員 (如律師、法官)	311 法律、行政半專業助 理(含海關、稅收檢驗 員)	410 辦公室事務性工作 (如法律、行政事務性助理打字、 文書、登錄、郵運圖書、複印、 財稅事務)	910 工友、小妹
212 語文、文物管理專業 人員(如作家、記者、 編輯圖書館管理師)	312 社工員、輔導員		
213 藝術、娛樂(如聲樂家)	313 半專業(如餐廳歌手、模 特兒、廣告流行設計)		
214 宗教(有神職,如神父)	314 半專業(沒神職)		
221 醫師	321 醫療(如無照護士、技 術檢驗師、接骨人員、 推拿、藥劑生)	420 顧客服務事務性工作 (如櫃臺接待、其他接待、總機、 掛號、旅遊事務)	920 看管(如門房、收票、帶 位電梯服務員、寄物管理 員、廟公、建築物管理員)
222 藥師			
223 護士、助產士、護理師	322 運動半專業 (如裁判職業選手、教練)		
230 會計師及商學專業人 員(如投資分析師、專利 顧問)	331 會計、計算 半專業助理	431 會計(含簿記、證券)事務 432 出納事務(含售票、收費櫃臺金融服務)	930 售貨小販(沒店面)
	332 專技銷售、仲介等 商業半專業服務 (工商業推銷、直銷員 拍賣、鑑定、採購、 拉保險、勞工承包 人、經紀人、報關代 理)	531 商店售貨(含展售) 532 固定攤販與市場售貨 511 旅運服務生(員)(含嚮導) 512 餐飲服務生 513 廚師(含調飲料、飲食攤廚師) 514 家事管理(如管家) 515 理容整潔 516 個人照顧(如保姆、陪病、按摩) 520 保安工作(如警察)	940 清潔工(洗車、洗菜、洗 碗、擦鞋、家庭清潔工、 清道、廢棄物蒐集)
240 農學生物專業人員 (如農業技師)	340 農業生物技術員或 助理 (含推廣人員)	610 農林牧工作人員 620 漁民(含漁船駕駛)	810 農機操作半技 術工(如操作除 草、噴藥機)
250 工程師 (含建築、資訊、 測量師、技師)	351 電子機械技術員 352 化學冶金技術員 353 營建採礦技術員 354 工業工程技術員 355 製圖員 359 其他技術員 (含聲光、檢驗、 廣電設備管制、 技術師、攝影師)	710 營建、採礦技術工 (如泥水匠、板模油漆、 裝璜、水電工) 720 金屬、機械技術工 (如裝修機器、鐵匠焊 接、板金、試車工) 790 其他技術工(如裁縫、 修鞋匠、木匠、麵包師傅、 手藝工、手作印刷)	820 工業操作半技 術工(如操作鑽 孔、紡織機、熔爐、 發電、製藥設備) 830 組裝(配)半技 術工(如裝配機 件、塑膠、紡織、 紙、木製品)
	360 航空、航海技術人員(如 飛機駕駛)		840 車輛駕駛及移 運設備操作半技 術工(含船面水手)
			950 生產體力非技術 工 (如如挖溝體力工、 手作包裝、捆紮繞 線、封籤、簡單組 裝體力工)
			960 搬送非技術工(含 送件、送報、搬 運、球童、販賣機 收款、抄表)

志願役(職業) 軍人 060 將官 061 校官 062 尉官 063 士官 064 士兵

預備役(義務役) 軍人 065 尉官 066 士官 067 士兵

無正式工作者 068 學生 069 家庭主婦 070 失業 071 其他無職業者

附錄十 職業過錄說明 & ISCO 88 職業分類表

一、一般過錄注意事項：

行業與職業若不能清楚的掌握，則之後在過錄時會遭遇許多困難，因此訪員務必在進行訪問前，熟悉附錄一與附錄二的內容。由於職業類別很多，請訪員每次進行訪談之前都事先閱讀複習「行、職業分類表」，以便在訪問時能正確迅速詢問的所需之資需內容。

過錄時請同時參考「雇用身份」、「服務單位機構名稱」、「機構主要產品與服務」、「公司規模」、「工作主要內容」及「職務」等所有相關資訊來判斷職業所屬類別。

若有無法歸類或過錄者，請詳細記錄工作內容，交由助理處理。

若受訪者有兩種或兩種以上之正式全職工作（每週工作時數均超過 30（含）小時），請訪員判斷其主要之正職工作；若無從判斷時，則先全部記錄下來，並回報計畫助理進一步處理。

二、各類別說明：

第壹大類：行政主管及經理人

定義：

行政主管及經理人

凡在政府及民意機關或公民營事業機構，從事國家立法、監督政府作為、政策制定、人事配置、財務調度、業務指揮及規劃、指導與協調各企業、組織或其內部部門政策與活動等工作之人員均屬之。民間團體及機構主管人員、教育及有關主管人員亦包括在內。

經理人的過錄要同時考量服務機構的「大企業（30 人以上）或小企業（10~29 人以下）」與所屬「部門」。重要的部門區分包括「生產部」（製造部門或現場作業部門）、「財務會計部」、「業務行銷部門」、「配銷、採購、總務及倉儲管理部門」、「資訊部」、「研發部」、「人力資源（人事）部」、「業務行銷部」、「宣傳及公關部」等。

第貳大類「專業人員」

第參大類「技術員及助理專業人員」

定義：

專業人員：本類人員對所從事之業務均須具有專門之知識，通常須受高等教育或專業訓練，或經專業考試及格者。

技術員及助理專業人員：凡在專業人員或行政主管指導下從事專業活動者皆屬之。

注意事項：

專業人員與助理專業人員最大的不同在於執業所需的專業技術層級有差異。「專業人員」通常指有專門知識、受過高等教育或專業訓練、或經專業考試有執業證照等專家。如律師、醫師、建築師、工程師、經濟學家、作曲家等。「技術員或助理專業人員」指的是在專業人員指導下，輔佐專業人員從事業務之專業助理人員。如護士、工程技術員、法律助理等。「事務工作人員」為較不需專業技能的一般辦事員或服務人員。很多受訪者不會主動告知這兩類的差異，因此在訪問時遇到專業技術執業要進一步區別。如受訪者回答為「會計人員」，則必須進一步區分出有執照之「會計師」、還是無會計師執照之「會計助理專業人員」、還是僅為「會計簿記佐理」之一般事務人員。

第肆大類：「事務工作人員」**第伍大類「服務工作人員及店面與市場銷售人員」****定義：**

事務工作人員：凡從事速記，打字，會計、財務佐理，圖書檔案之維護，郵務工作，為顧客安排旅行，在旅館等場所接待客人及操作電話交換機接線等工作人員均屬之。

服務工作人員及店面與市場銷售人員：凡從事旅運、家事及餐飲、個人照顧，或消防及保安等服務；以及為藝術創作及發表會作肢體姿態之展示，或在批發、零售及類似公司行號、市場、路邊等地展示及販賣物品等工作之人員均屬之。

注意事項：

若工作內容為行政或服務類，有時需進一步區分服務的內容與對象。例如受訪者回答其職務為「業務員」需進一步區分是「登門兜售推銷員」(9113)、「商店售貨員」(5220)、還是「工商業務代表」(3415)。又如受訪者為「老師」，則需根據任職機構名稱或詢問教學對象來判斷是「大學」「高中」「國中」「國小」老師，還是「才藝班」「補習班」老師。

陸、技術性農、林、漁、牧工作人員**柒、技術工等相關工作人員****捌、機器操作員及組裝員****定義：****技術工等相關工作人員：**

凡應用專業知識與技能從事採礦及營建，金屬鑄造，金屬架構，工具機安裝及機器設備或工具之製造、安裝、保養及修理，排版印刷，食品、紡織品、木質品、金屬及其他製品之製造或處理，以及手工製作各種工藝品等工作者均屬之。

機器操作員及組裝員：凡在現場或經由遙控從事生產機械與設備之操作及監控；駕駛及操作機動車輛及移運設備；以及根據精密生產程序將零件組裝為成品等工作者均屬之。

注意事項：

第七類與第八類的區別在於技術層的高低不同。

在每一大項之下，若工作內容需使用機器設備，需詳細填寫所操作的設備為何？操作的方式及目的為何？是「製造」、「控制」、「維護修理」、「操作」、還是「組裝」？例如車輛「組裝」、車輛「維修」、車輛「駕駛」分屬於三種不同的職業。「大客車」駕駛、「大貨車」駕駛、與「計程車」駕駛也是三個不同的職業。

若受訪者為農林漁牧業者，需詢問栽種之作物及牧養之牲畜類別，例如「稻農」與「果農」屬於不同職業；養豬與養雞業者也屬於不同職業；水產養殖、近海漁業、遠洋漁業也分屬不同職業。

玖、非技術工及體力工**定義：**

凡從事在街頭等公共場所販賣各種食品及其他物品，擦鞋，清掃，建築物看管，行李或貨物搬運，垃圾收集等之簡單及例行性工作，必須耗費相當大體力之工作者均屬之。

95 年台灣社會變遷基本調查 ISCO 88 職業編碼			
壹、行政主管及經理人			
ISCO88 職業分類			備註
11 民意代表及政府行政主管			
111 國大、立委、監委			
	1111 中央民意代表		國大、立委、監委
	1112 院轄市議員		
	1113 縣市議員		
	1114 鄉鎮市民意代表		
112 (國家、中央層級) 政府行政主管			
	1121 中央政府行政正副主管		各部、會、處、局、署正副首長及主任秘書
	1122 院轄市政府行政正副主管		
	1123 公立大專學校校長		
	1124 公立高中(職)校長		
113 地方政府行政主管			
	1131 縣市政府行政正副首長		
	1132 鄉鎮市政府行政正副首長		
	1133 公立國中校長		
	1134 公立國小校長		
114 利益組織/民間團體主管人員			
	1141 政治組織/團體主管人員		政黨組織主管人員
	1142 勞資或工商團體主管人員		如工會或同業公會領導人，勞資團體主管人員、農漁民團體主管人員(含農漁會總幹事)
	1143 社福機構、基金會、財團法人、社會教育團體領導人		含社會教育事業主管人員，如院長，秘書長，董事長，總幹事等。以及圖書館、博物館、動物園、藝術館館長
12 大企業 (30 人以上) 高階主管人員			雇用 30 名以上員工之企業，含公營事業主管
121 大企業 (30 人以上) 負責人及主管人員			
	1210 大企業 (30 人以上) 負責人及主管人員		包括董事長、副董事長、總經理、副總經理、監察人與董事等
	1211 私立大專校長		
	1212 私立高中(職)校長		
	1213 私立國中校長		
	1214 私立小學校長		

122	大企業（30 人以上）生產及現場作業部門經理	
1221	（大企業）農、林、漁、牧業生產及現場作業部門經理	
1222	（大企業）製造業之生產及現場作業部門經理	
1223	（大企業）營建業之生產及現場作業部門經理	
1224	（大企業）批發及零售業之生產及現場作業部門經理	含大型連鎖企業之直營店店長
1225	（大企業）餐飲和旅館業之現場作業部門經理	
1226	（大企業）運輸、倉儲、通訊業之生產及現場作業部門經理	郵局局長
1227	（大企業）金融保險不動產及工商服務業之現場作業部門經理	
1228	（大企業）個人服務業之現場作業經理	
1229	（大企業）其他產業之生產及現場作業經理人員	
123	大企業（30 人以上）之其他部門經理	
1231	大企業之財務及行政企畫管理部門經理人員	會計主任
1232	大企業之人力資源及勞資關係部門經理	
1233	大企業之銷售業務及行銷部門經理	客服經理
1234	大企業之宣傳及公關經理	
1235	大企業之配銷、採購、總務及物料倉儲部門經理	
1236	大企業之資訊服務部門經理	
1237	大企業之研究發展部門經理	
1239	大企業之其他未分類部門經理	
1240	辦公室業務監督人員（一般行政主管）	含政府行政部門科長、課長、股長、專委等及民間企業之副理、襄理、主任等監督人員
1250	各級軍官	
1251	高階軍官（上尉以上之將校級軍官）	
1252	低階軍官（中尉以下之軍官）	士官以下歸入 3452 士兵歸入 5164
13	小公司負責人或總經理 (小公司: 10 人以上~不滿 30 名員工)	
131	小公司負責人或總經理	
1311	小公司負責人或總經理,農、林、漁、牧業	
1312	小公司負責人或總經理,製造業	
1313	小公司負責人或總經理,營建業	
1314	小公司負責人或總經理（含店長）,批發及零售業	含連鎖企業加盟店店長
1315	小公司負責人或總經理,餐飲和旅館業	

	1316	小公司負責人或總經理,交通運輸、倉儲、通訊業	
	1317	小公司負責人或總經理,金融保險不動產等商業服務業	
	1318	小公司負責人或總經理,個人服務業	
	1319	其他未分類產業的小公司負責人或總經理	補習班負責人
貳、專業人員			本類人員對所從事之業務均須具有專門之知識，通常須受高等教育或專業訓練，或經專業考試及格者。
21	物理學家、數學家及工程科學專業人員		
	211	物理學家、化學家等科學專業人員	
	2111	物理學家及天文學家	
	2112	氣象學家	
	2113	化學家	
	2114	地質學家及地球物理學家	
	212	數學家、統計學家等相關專業人員	
	2121	數學家及精算師等相關專業人員	
	2122	統計學家	一般統計人員應歸入 3434
	213	資訊專業人員	
			凡從事電腦資訊系統，軟體和相關理論發展研究，規劃、設計
	2131	電腦系統設計師及分析師（含軟體工程師）	系統分析師、軟體工程師、電腦系統工程師、資料庫管理師等資訊科學研究人員。
	2132	電腦程式設計師	凡從事撰寫、測試、及維修電腦程式之工作人員
	2139	其他未分類的資訊專業人員	
	214	建築師、工程師及有關專業人員	
	2141	建築師、都市及交通計畫專業人員（不含室內設計人員）	含景觀設計師、交通工程師、都市計畫師等。但室內設計與室內裝潢人員應歸入 3471 細類。
	2142	土木工程師或結構工程師	
	2143	電機工程師	
	2144	電子及電子通信工程師	
	2145	機械工程師	含核能發電工程師
	2146	化學工程師	含放射性設備使用工程師
	2147	採礦、冶金工程師等相關專業人員	
	2148	製圖師及測量師	
	2149	工業工程師及其他未分類的建築、工程相關專業人員及顧問	含農業工程師、環境工程師、醫學工程師等
22	生命科學及醫療保健專業人員		
			凡從事疾病之診斷、處方、治療之醫師，不

		包含護理人員與助產士
221	醫師	合法醫
	2211 生物學家、植物學家、動物學家等相關專業人員	
	2212 藥理學、病理學家等相關專業人員	
	2213 農藝學家、森林、畜產學家等相關專業人員	
222	醫療保健專業人員(護理人員除外)	
	2221 醫師	
	2222 牙醫師	
	2223 獸醫師	
	2224 藥劑師	
	2229 中醫師及其他未分類的醫療保健專業人員(護理除外)	如公共衛生醫師
223	護理人員及助產士	凡從事專業性護理服務及助產服務
	2230 護理師及護士及助產士	
23	教師	凡具有教師身分，在各級學校及類似學校教育機構，從事教學、研究、指導之人
231	大學、大專院校等高等教育教師	凡具有大專院校教授、副教授、助教教授、講師等
	2310 大學、大專院校等高等教育教師	含五專、四技、二技老師
232	中等學校教師	
	2321 (升學導向) 普通高中或綜合高中老師	
	2322 (就業導向) 高職教師	
233	國中老師、國民小學老師、及幼教老師	
	2331 國中老師及國民小學老師	
	2332 幼稚園老師等學前教育教及幼教老師	
234	特殊教育老師	
	2340 特殊教育老師	啓聰、啓明、啓智、啓聲等學校或私立特殊教育之特教老師。不含資優教育老師或補習班老師。
235	其他教育教學專業人員	
	2351 教育方法專業人員	教學方法顧問、視聽及其他教育輔導專業人員
	2352 學校督學	
	2359 其他未分類的教學專業人員	
24	其他專業人員	
241	商業專業人員	
	2411 會計師及審計師(有執照)	

	2412	人力資源及職業諮商專業人員	
	2419	其他未分類之商業方面專業人員 (企業顧問、產業分析師、專利人員等)	
242		法律專業人員	需具備執業證照或具職業資格者
	2421	律師	無證照之律師助理人員歸入 3432
	2422	法官、檢察官、評事	含公設辯護人
	2429	其他未分類的法律專業人員	如公證人、商務仲裁人、法律顧問等專業人員
243		文物檔案管理師、圖書管理師等相關資訊專業人員	
	2431	文物管理師及博物館、美術館管理師	古器、藝術品、珍品、歷史文物等管理師
	2432	圖書管理師及資訊情報管理等相關專業人員	含一般圖書館管理師，科學資訊或商業服務資訊研究人員，及醫院病歷管理師
244		社會科學等相關專業人員	
	2441	經濟學家	
	2442	社會學家、人類學家、地理學家等相關專業人員	
	2443	哲學家、歷史學家及政治學家等相關專業人員	
	2444	語言學家、專業翻譯師及專業口譯員	
	2445	心理學家	
	2446	社工師、社會行政與社會福利專業人員	
245		作家、新聞記者、創作或表演藝術家	
	2451	作家、評論家、新聞記者、及編輯等有關人員	
	2452	畫家、雕刻家、書畫家等相關藝術家	含商業藝術家、漫畫家
	2453	作曲家、音樂家、歌唱家、演奏家等專業人員	
	2454	舞蹈指導及舞蹈家	
	2455	電視、電影、舞台劇等相關演員及導演	
246		宗教專業人員	具有宗教授予神職之專業人員
	2460	牧師、道士、住持、僧尼等宗教專業人員	含主教、司鐸、神父、前人、教長等
參、技術員及助理專業人員			凡在專業人員或行政主管指導下從事專業活動者皆屬之。
31		物理及工程科學助理專業人員	
311		物理及工程科學技術員	
	3111	化學及物理等自然科學技術員	含天文、大氣、地質、海洋、地球科學等技術員
	3112	營建與土木工程技術員	凡在土木工程師、建築師、或測量師指導監督下，從事建築或土木工程計畫之規劃與執行方面協助工作，含測量、防洪、工程估價、結構檢查等技術員、工地主任
	3113	電機工程技術員	含電力相關技術員

	3114	電子及電信工程技術員	含半導體電子工程技術員、電腦硬體設計技術員、LCD 指導員
	3115	機械工程技術員	含工具機技術員、機械製造技術員、冷凍空調技術員等
	3116	化學工程技術員	石油化工、食品化工、造紙、製藥等化工技術員
	3117	採礦技術員及冶金技術員	
	3118	製圖員	
	3119	工業工程、環工及其他未分類的物理及工程科學技術員	含放射性設備使用技術員、農業工程技術員、食品技術員、醫學工程技術員等
312	資訊助理人員及設備控制人員		
	3121	資訊助理人員	系統工程師助理、系統分析師助理、系統設計師助理、資料庫分析師助理、電腦技術員、電腦程式助理
	3122	資訊設備操作與管制人員	資料管制員、媒體檔案管理員、電腦周邊設備操作員、電腦主控台操作員
	3123	工業機器人設定、維修、系統控制員（不含機器人操作工）	機器人操作工歸入 8172
313	光學、影像、及相關電子設備操作員		
	3131	攝影師、混音師等影像、聲音設備管制人員	含錄音錄影設備操作員、音效設備管理員、燈光控制員
	3132	廣播及電信通訊設備管制人員	含電影放映員、譯電員、無線電執機員、電視廣播發射設備操作員
	3133	醫療儀器設備控制人員	心電圖技術員、醫學 X 光設備操作員、放射線診療技術師、超音波診療技術師等
	3139	其他不能分類的光學及電子設備技術員	
314	船舶、航空監管及相關技術人員		
	3141	船舶輪機長及有關工作人員	
	3142	船舶駕駛及大副等艙面監管及港口引水人員	含船長、正副駕駛、大副二副三副等
	3143	飛航駕駛員及飛航機械員等相關人員	含飛航領航員、飛航機械員
	3144	塔台及飛航管制人員	
	3145	飛航安全技術人員	
315	安全衛生及品質檢驗人員		
	3151	建築物檢驗員及消防檢驗人員	
	3152	工業安全、衛生及污染防制檢驗員、品質檢驗人員	工業廢氣處理，產品安全檢驗員等
32	生命科學及醫療保健助理專業人員		
	321	生物科技及生命科學技術員及相關助理專業人員	
	3211	生命科學及醫療實驗室技術員	在生物科學家指導監督之下從事相關研究之

			技術員
	3212	農、林、漁、牧技術員	在農業學家指導下從事農藝、園藝、水產、花卉栽培、果實、土壤、造林、畜牧等研究之技術員
	3213	農林漁牧經營指導員及推廣人員	含水土保持推廣人員
322	現代醫療保健助理專業人員(護理人員除外)		在醫師人員指導或監督下佐理醫療工作者
	3221	醫事檢驗師等醫療助理	凡非醫師而具醫事檢驗師資格，從事醫事檢驗工作者
	3222	公共衛生相關工作人員	衛生稽查員、防疫工作人員、衛生教育、環境評估人員等
	3223	營養師	具營養師資格
	3224	驗光師及配鏡師	
	3225	牙醫助理	
	3226	復健技術師等相關工作人員	物理治療技術師、復健按摩師等
	3227	獸醫助理	
	3228	藥學助理、藥劑生	含在醫院協助配藥或在藥局販賣藥品者
	3229	其他醫學保健衛生助理專業人員（護士除外）	職能治療助理、語言治療助理
323	護理及助產士之助理專業人員		
	3231	實習護士或護士之助理人員	
	3232	實習助產士或助產輔助人員	
324	傳統醫學技術員及治療師		
	3241	國術館推拿師、草藥師等傳統醫學技術員	含接骨師、針灸技術員、腳底按摩師
	3242	傳統宗教醫療師	
33	教學相關助理專業人員		
331	國民小學之教學輔助人員		
	3310	國民小學之教學輔助人員	含國小程度之安親班，語言才藝班等各類補習班老師
332	幼稚園助教及學前教育教學相關輔助人員		
	3320	幼稚園助教及學前教育教學相關輔助人員	含幼教程程度之安親班、才藝語言補習班老師
333	特殊教育教學助理及相關輔助人員		
	3330	特殊教育教學助理及相關輔助人員	
334	其他教育教學助理及相關輔助人員		
	3340	其他教育教學助理及相關輔助人員	
	3341	國、高中升學補習班老師	
	3342	留學、高普考等國家考試、或各種職業證照考試之補教老師	
	3343	成人語文補習班、各種才藝班老師	
34	其他助理專業人員		

341	財務金融及銷售業務助理專業人員	
	3411 證券及財務經紀人	含外匯、債券等投資經紀人
	3412 保險業中介人員及核保人員	含保險代理人，保險業務員、保險核保員
	3413 不動產經紀人	房地產買賣仲介、租賃經紀人
	3414 旅遊顧問及旅遊經紀人	指旅行團組團、安排規劃顧問人員，單純旅行社票務人員及事務人員歸入 4221
	3415 工商業務代表及銷售代理人（不含商店售貨員）	指代表公司推銷或銷售商品給其他零售商、工廠或批發商，含售後服務及技術服務人員。商店售貨員應歸入 5220。
	3416 採購專員或代理人	負責替機構採購所需之原料、設備、或消耗品之專員
	3417 鑑估員、理賠員、及拍賣員	含保險理賠員、損失評估員、索賠檢驗員
	3419 其他未分類的財務金融及銷售輔助專業人員	
342	商業服務代理人及買賣經紀人	
	3421 商品買賣經紀人	商品期貨經紀人、在網路上拍賣東西
	3422 報關及運輸代理人	
	3423 職業介紹人及勞工承包人	含人力仲介員、勞工承包商
	3429 其他未分類的商業服務代理人及買賣經紀人	含各種表演代理人、廣告承攬人員
343	行政助理專業人員	凡協助主管或專業人員從事一般行政業務者
	3431 行政秘書等相關助理人員	未滿 10 人的小公司老闆且實際進行管理職務者歸此碼。
	3432 代書及法律事務相關之助理人員	含法律事務助理、土地代書、法院書記官、律師助理人員、國會議會助理
	3433 會計及相關助理人員	成本計算員、會計人員，簿記員，薪資計算員，會計事務代理人
	3434 統計、數學等相關助理人員	統計人員及精算助理員
	3439 未分類的行政秘書及一般行政助理	百貨公司樓管人員
344	海關、稅務等相關政府助理專業人員	
	3441 海關及邊界偵查人員或檢驗員	海關檢驗員、過境證件檢驗員、緝私人員
	3442 政府稅務人員	貨物稅檢驗員、稅收辦事員、稅捐稽徵處業務人員
	3443 政府社會福利人員	生活津貼辦事員、醫療補助辦事員等
	3444 政府核照人員	護照及執照核發辦事員、移民辦事員等
	3449 其他未分類的海關、稅務及相關政府助理專業人員	村幹事
345	警官和警探[或軍人]	
	3451 警官和警探	

	3452 士官長或警察局小隊長	
346	社會工作助理專業人員	
	3460 社會工作助理專業人員	如社福機構輔導員、社工助理人員等
347	藝術、娛樂與運動方面助理專業人員	
	3471 室內設計人員、商業設計人員	含廣告設計人員、商業產品設計人員、服裝設計人員、舞台設計人員
	3472 電台、電視與其他播報員	播音員、電視播報員、節目主持人等。
	3473 街頭藝人、餐廳夜總會駐唱之樂手、歌手與舞者	含歌仔戲、布袋戲人員、DJ、婚喪喜慶表演者
	3474 小丑、魔術師、特技雜耍演員等相關人員	
	3475 含運動教練、裁判	含運動教練、裁判
348	宗教助理專業人員	凡從事協助宗教活動工作而未經授予神職之人員均屬
	3480 傳道人等宗教助理專業人員	和尚、尼姑
肆、事務工作人員		
41	辦公室事務人員	
	411 秘書、文書處理人員、資料輸入人員等鍵盤操作職員	
	4111 速記員及打字員	法院速記員
	4112 文書處理人員	
	4113 資料輸入員、資料登錄操作員	
	4114 運算裝置操作人員	
	4115 一般秘書或行政助理	
	412 與數字計算相關之佐理員	
	4121 會計及簿記佐理員及辦事員	
	4122 統計與財務證券稅務辦事員	抵押辦事員、稅務辦事員、財務徵信辦事員、證券辦事員
413	存貨登記、物料登錄、與運輸安排事務員	
	4131 存貨、物料登記盤點人員（倉管人員）	收發貨員、存貨管制清點員、物料管理人員、倉庫管理人員、工廠總務
	4132 生產用料規劃、排程等佐理人員	物料規劃員、品管佐理員、生產規劃佐理員
	4133 運輸相關事務人員（調度員、運輸監理員）	公路監理員、鐵路列車調度員、航運運輸事務人員等
414	檔案管理、文書、郵務等相關事務人員	文書收發、登記，圖書檔案之維護、郵務工作人員
	4141 圖書檔案佐理人員	
	4142 郵件處理與投遞人員	含郵差及在郵局分揀、收攬等郵件處理人

		員、宅急便送貨員
	4143 資料編碼登錄、資料校對等相關人員	
	4144 抄寫員及謄稿員等繕寫人員	
419	其他辦公室事務人員	
	4190 其他辦公室事務人員	計時員、辦公室小妹、影印員、市場調查員、報關員等
42	顧客服務事務人員	
	421 出納、櫃台等顧客服務相關事務人員	
	4211 商店出納、收銀員及售票員（含停車場及高速公路收費員）	
	4212 櫃臺事務人員（如金融機構櫃臺、郵局窗口服務人員等）	
	4213 賭注登記經紀人及賭台管理員	
	4214 典當商及資金貸放人員	如汽車貸款等
	4215 收帳等相關事務人員	收帳收款員
422	顧客諮詢及接待事務人員	
	4221 旅行社票務、訂位等事務人員	旅遊顧問及旅遊組團人應歸入 3414
	4222 接待員及服務台事務人員	含診所掛號員、旅館櫃臺接待員、詢問處接待員等
	4223 總機人員	含接線生
伍、服務工作人員及店面與市場銷售人員		
51	個人服務工作人員	
	511 旅運服務及相關工作人員	
	5111 旅運服務人員(包括空服人員、機場服務員等)	
	5112 交通運輸工具指導協調人員及隨車人員	旅遊車隨車小姐/先生、列車長
	5113 旅遊嚮導、博物館導覽人員	含國家公園解說員、遊樂區嚮導、美術館說明員、導遊等
512	家事及餐飲服務工作人員	
	5121 家事及居住有關服務管理人員（管家、舍監、社區管理委員會專職人員）	
	5122 廚師	大廚、二廚、或廚師助理
	5123 餐飲服務人員與吧台服務人員	餐廳服務生、餐廳接待員、調酒員
513	個人照護等相關工作人員	
	5131 褓姆	含托兒所之工作人員
	5132 醫療或社福機構之個人看護人員（陪病人員）	不含護士及社工人員。
	5133 居家個人看護人員	
	5139 其他未分類之個人照護及相關工作人員	
514	其他個人服務工作人員	按摩師、陪酒員、舞女等

	5141	理髮師、化妝師、美容師等相關工作人員	
	5142	隨侍人員與貼身僕人	
	5143	殮葬、遺體化妝、等殯葬相關人員	
	5149	其他未分類之個人服務及相關工作人員	
515		星象、占卜等相關工作人員	
	5151	占星師、風水師等相關工作人員	
	5152	算命、看手相、乩童等相關工作人員	含廟公
516		保安服務工作人員	
	5161	消防人員	
	5162	一般警察及偵察員（含交警、刑警）	
	5163	法警、監獄看守所管理員	
	5164	士兵	
	5169	駐衛警察及保全人員（駐警、保鏢、守望巡邏人員）	
52		售貨員、模特兒及展售說明人員	
	521	時裝及其他模特兒	
	5210	時裝及其他模特兒（含展場 show girl）	
522		商店展售員及展售說明人員	
	5220	商店展售員及展售說明人員（含加油站服務員）	一般店員、零售業售貨員、展售人員等
523		攤販及市場售貨員	
	5230	攤販及市場售貨員	有固定攤位者。小販及兜售員歸入 9111, 9112
陸、技術性農、林、漁、牧工作人員			
61		農業及畜牧業技術工作人員	
	611	農作物及園藝作物栽培工作者	
	6111	稻作蔬菜等農作物生產工作者（如米農、菜農）	
	6112	果農、茶農、蔗農等農藝作物栽培者	
	6113	園藝作物、造園、及苗圃栽培工作者（含花農）	
	6114	混和作物種植者	從事農藝、園藝、苗圃等作物之混作栽培者
612		動物飼育及相關工作者	
	6121	家畜飼育及相關工作者	
	6122	家禽飼育及相關工作者	
	6123	養蜂及養蠶工作者	
	6124	動物綜合飼育及相關工作者（同時育有家畜、家禽、乳畜等）	
	6129	其他未分類之動物飼育工作者	訓獸師
613		農牧綜合經營及相關工作者	
	6131	農牧綜合經營及有關工作者	
	6132	農場領班或監督	

	6133	其他一般農人	
	6134	其他農場技術工人	
614	林業等相關工作者		
	6141	林木伐運工作者	含育苗、造林工
	6142	燒炭工及有關工作者	
615	漁業及有關工作者		
	6151	水產養殖工作者（如養珠業、蠔	
	6152	內陸河川及沿海漁業工作者	沿海漁民、採集工
	6153	遠洋漁業工作者	含漁船駕駛人員
	6154	獵捕相關工作者	
62	自給自足農漁業工作者(指無剩餘生產品供市場買賣)		
	621	自給自足農漁業工作者	
	6210	自給自足農漁業工作者	
柒、技術工等相關工作人員			
71	採礦工及營建工		
	711	礦工、爆破工、裁石工及石雕工	
	7111	礦工及採石工	
	7112	爆破工	
	7113	裁石工及石雕工	
	712	營建構造工等相關工作者	
	7121	使用傳統建築材料之營建工	
	7122	砌磚工及砌石工	
	7123	混凝土工	如板模工
	7124	營建木工（包括細工木工）	
	7129	其他未分類營建構造工等相關工作者	如鷹架工、廣告牌豎立工、工地監工等
	713	建築物修整工等相關工作者	
	7131	屋頂工	防水、隔熱、鋪瓦等
	7132	地面鋪設及瓷磚鋪貼工	地板工、磁磚鋪貼工等
	7133	泥水工及粉刷工	
	7134	絕緣材料安裝工	如隔熱工、隔音工等
	7135	玻璃安裝工	門窗玻璃裁切、安裝工
	7136	水管工及管道裝設工	一般水管工、排水、通風、煤氣管道裝設工等
	7137	建築物電力系統維修工	一般電工、內線電工、電器設備安裝工、水電工等
	714	油漆工、建築物清潔工等相關工作者	
	7141	油漆工、壁紙工等相關工作者	
	7142	漆飾工及相關工作者	汽車金屬烤漆、木器漆工、補土等

	7143 建築物清潔工	煙囪清洗工、建築物外部清潔工
72	金屬、機具處理及製造有關工作者	
	721 金屬模工、焊接工、板金工、金屬建材架設工等相關工作者	
	7211 鑄造工,砂模及砂心工	翻砂工、砂模鑄造工等
	7212 焊接工及切割工	
	7213 板金工	
	7214 金屬建材架構工	建築、船體鋼材豎構工、鋼材鑽孔工、螺栓工、鉚釘工
	7215 索具裝置工及鋼纜絞結工	
	7216 潛水工	
	722 鍛工、工具製造工等相關工作者	
	7221 鍛工	一般鐵匠、手工鑄造工、菜刀製作工、手工金屬成形工等
	7222 工具製造工等相關工作者（含鎖匠）	工模製造工、金工模具製造工、鉗工、金屬切削工具製造工、車床、銑床等
	7223 工具機安裝及試車工	
	7224 金屬打磨刨光及工具磨利工	金屬表面拋光、浸藍、清理工，磨刀工等
	723 機械裝修工	
	7231 汽車、機車、火車等機動車輛修理工	一般汽車修理、機車修理、自行車修理、拆船工作等
	7232 飛機裝修工	
	7233 工業及農業用機器裝修工	工具機裝修、木工機器裝修工、冷凍空調設備裝修工、工業機器裝修工等
	7234 修車行之非技術工	機件滑油工
	724 電機及電子設備裝修工	
	7241 電機裝修工	家庭電器裝修工、車輛飛機船舶電工、發電設備裝修工等
	7242 電子設備裝修工	
	7243 電子機械維修工	
	7244 電報及電話機裝修工	
	7245 電力線路及電信架設工及裝修工	電話架設、電纜架設、電線架設工檢修等
73	精密儀器、手工藝、印刷及相關工作者	
	731 金屬等相關材質精密儀器工作者	
	7311 精密儀器製造工及修理工	
	7312 樂器製造工及調音工	
	7313 珠寶及貴金屬製作工	寶石切割、琢玉工、金匠、首飾打樣工、及一般珠寶工等
	732 玻璃工、陶瓷工等相關工作者	

	7321	砂輪成型及陶瓷製坯工	凡從事瓷器、陶器、砂輪等手工製模、塑型、壓製等
	7322	玻璃及玻璃製品製造工	
	7323	玻璃鑲刻工及蝕刻工	
	7324	玻璃、陶瓷等相關製品美飾描繪工	
733	木材、織品、皮革等相關材質手工藝品工作者		
	7331	木材等相關材質手工藝品工作者	
	7332	織品、皮革及相關材質手工藝品工作者	皮革手工藝、地毯手工藝、服飾手工藝、織品手工藝等
734	印刷等相關工作者		
	7341	排版工	
	7342	鑄版工及電版工	
	7343	印刷雕刻工及蝕刻工	
	7344	照相及底片沖洗等相關工作者	
	7345	裝訂等相關工作者	書籍、雜誌等印刷品之裝訂
	7346	絹版、木版及織物印刷工	木刻印章
74	其他技藝工等相關工作者		
741	食品處理等相關工作者		
	7411	屠宰及肉品處理工	
	7412	麵包烘焙、糕點、糖果等相關食品生產工	
	7413	乳製品製造工	
	7414	蔬果加工及保藏工	果汁製造、蔬果裝罐、醃菜、豆類食品製造工等
	7415	食品、飲料試味員及分級工	茶、酒類品嘗工、咖啡豆分級工等
	7416	菸草處理工及煙草製造工	
742	木材處理工、家具木工等相關工作者		
	7421	木材處理工	
	7422	家具木工等相關工作者	
	7423	木工機器安裝工及操作工	
	7424	製籃工、藤具製造工、製刷工等相關工作者	毛筆、矛刷、掃帚
743	紡織及成衣等製作工		
	7431	纖維整理準備工、前紡工	凡從事棉、毛、麻、絲等纖維紡織前之準備
	7432	紡紗工、織造工等相關工作者	
	7433	裁縫工及製帽工	
	7434	毛皮成衣工等相關工作者	皮革切割工
	7435	織品、皮革等相關打樣工及剪裁工	
	7436	縫紉工、刺繡工等相關工作者	
	7437	裝飾品縫製工等相關工作者	寢具製作工、沙發座縫製工、床墊縫製工、布套縫製工等

744	鞣革工、毛皮飾製工及製鞋工	
	7441 鞣革工及毛皮飾品製造工	
	7442 製鞋等相關工作者	含皮帶、皮箱、皮包製品製造
75	其他分類之技術工人	
	7510 非農勞力工作領班	
	7520 其他匠工、藝工、及技術工人	廢五金處理
	7530 其他匠工、藝工、及技術工之學徒	
	捌、機器操作員及組裝員	
81	固定生產設備等相關操作工	
	811 採礦及礦物處理設備操作工	
	8111 採礦設備操作工	
	8112 礦石處理設備操作工	
	8113 鑽採工及穿孔工等相關工作者	
	812 金屬處理設備操作工	
	8121 礦石及金屬熔爐操作工	
	8122 金屬熔解工、鑄造工及軋軋設備操作工	
	8123 金屬熱處理設備操作工	凡從事金屬冷、熱熔爐及化學處理設備之操作及監控，以改變其物理性質
	8124 金屬抽製及擠型工	沖床、折床
	813 玻璃、製陶等相關設備操作工	
	8131 玻璃、製陶等相關設備操作工	
	8139 其他未分類玻璃、製陶等相關設備操作工	
	814 木材處理及造紙設備操作工	
	8141 木材處理設備操作工	
	8142 紙漿製造設備操作工	
	8143 造紙設備操作工	
	815 化學處理設備操作工	
	8151 壓碎、研磨及化學混合機械操作工	
	8152 化學熱處理設備操作工	
	8153 化學過濾及分離設備操作工	
	8154 化學蒸餾設備及反應器操作工(石油天然氣除外)	
	8155 石油及天然氣提煉設備操作工	
	8159 其他未分類化學處理設備操作工	含人造纖維製造設備操作工
	816 發電機等相關設備操作工	
	8161 發電設備操作工	
	8162 蒸汽引擎及鍋爐操作工	
	8163 焚化爐、水處理等相關設備操作工	
	817 自動化生產線及工業用機器人操作工	凡從事自動或半自動組裝線及工業用機器人

		之操作及監控
	8171 自動化生產線操作工	有輸送帶的生產線
	8172 工業機器人操作工	
82	機械操作工及裝配工	
	821 金屬及礦產機械操作工	
	8211 工具機操作工	
	8212 水泥製品及其他礦產品機械操作工	
	822 化學產品機械操作工	
	8221 藥品、化妝品、清潔劑製造機械操作工	
	8222 彈藥及爆炸物機械操作工	
	8223 金屬加工、電鍍及鍍膜機械操作工	
	8224 攝影產品機械操作工	
	8229 其他未分類化學產品機械操作工	
	823 橡膠及塑膠製品機械操作工	
	8231 橡膠製品機械操作工	輪胎翻修工
	8232 塑膠製品機械操作工	光碟片射出操作工
	824 木製品機械操作工	
	8240 木製品機械操作工	
	825 印刷、裝訂及紙製品機械操作工	
	8251 印刷機操作工	
	8252 裝訂機操作工	
	8253 紙製品機械操作工	
	826 紡織品、毛皮及皮革製品機械操作工	
	8261 纖維處理、紡織及撚線機械操作工	
	8262 織造機械操作工	
	8263 縫製機操作工	拷克、平車
	8264 紡織品及皮革漂染及清理機械操作工	
	8265 毛皮及皮革處理機械操作工	
	8266 製鞋等相關機械操作工	
	8269 其他未分類紡織、毛皮及皮革製品機械操作工	
	827 食品等相關產品機械操作工	
	8271 肉類及魚類處理機械操作工（不含屠宰工）	屠宰工應歸入 7411 細類
	8272 乳製品機械操作工	
	8273 穀物及調味料碾磨機械操作工	
	8274 麵食品、穀類食品、糕餅糖果等相關食品製造機械操作工	
	8275 蔬果及堅果處理機械操作工	從事蔬果、堅果之榨油及其他處理等機器之操作
	8276 製糖機械操作工	

	8277	茶、咖啡及可可處理機械操作工	
	8278	酒及其他飲料機械操作工	
	8279	製菸機械操作工	
	8270	其他食品製造機械操作工	
828	組裝工		
	8281	機械組裝工（含車輛組裝工）	
	8282	電機設備組裝工	
	8283	電子設備組裝工	
	8284	金屬、橡膠及塑膠製品組裝工	
	8285	木製品等相關組裝工	
	8286	紙板、紡織等相關製品組裝工	
829	其他機器操作工及組裝工		
	8290	其他機器操作工及組裝工	
83	駕駛及移運設備操作工		
831	鐵路車輛駕駛員等相關工作者		
	8311	鐵路車輛駕駛員	含捷運駕駛、高鐵駕駛
	8312	鐵路制動工、號誌員及調車轉轍員	
832	汽車駕駛員		
	8321	機車駕駛員	
	8322	小客車、計程車及小貨車駕駛員	
	8323	大客車（公共汽車、遊覽車）駕駛員	
	8324	大貨車、連結車、及貨車駕駛員（含垃圾車駕駛）	
833	農業及林業設備操作工		
	8331	農、林業機械操作工(含拖拉機、耕耘機操作工)	
	8332	推土機等相關設備操作工	
	8333	吊車、起重機等相關設備操作工	
	8334	堆高機操作工	
834	船舶艙面（甲板）水手等相關工作者		
	8340	船舶艙面（甲板）水手等相關工作者	含小船駕駛、舵工、普通水手等
84	其他半技術工人		
841	其他半技術工人		
	8410	其他半技術工人	
玖、非技術工及體力工			
91	小販及服務工		
911	街頭小販及兜售員等相關工作者		
	9111	街頭食品小販及餐車業者（不含固定攤販）	注意市場售貨員是歸入 5230，非歸入食品小販
	9112	街頭非食品小販（如服飾攤、日用品等流動攤販）	

	9113	登門兜售員及電話推銷員	
912		街頭服務（擦鞋、貼廣告、發傳單）等相關體力工	
	9120	擦鞋、流動廣告、發傳單等街頭服務相關體力工	
913		家庭幫傭等相關清潔工、洗濯工	
	9131	家庭幫傭及家庭清潔工	
	9132	辦公廳、旅館及其他公開場所幫傭	含水塔清潔工、工友
	9133	手工洗濯工、熨燙工	
914		大樓管理人員及清潔工	
	9141	大廈管理員（含大廈清潔工）	含寺廟、教堂管理員
	9142	洗車、洗大樓窗戶等清潔工	
915		送件工、行李搬運工、看管工等相關工作者	
	9151	送報送件工及行李搬運工等相關工作者	含貨運裝卸工、搬家工、碼頭工、送報工、高爾夫球場桿弟等、貨車隨車人員
	9152	門房、收票員、看管工等相關工作者（含停車場管理員）	含電梯服務員、寄物處管理工等
	9153	自動販賣機收款員、水電燃氣表抄表員等相關工作者	含停車計時抄表員
916		清理垃圾工等相關體力工	
	9161	垃圾及廢棄物收集工	
	9162	環境清潔維護工及清道夫等相關體力工	
92		農業、漁業等相關體力工	
921		農業、漁業等相關體力工	
	9211	農業體力工（含收割、採果工等臨時幫手）	
	9212	林業體力工	
	9213	漁業、獵捕業體力工	
93		礦業、營建業、製造業及運輸業體力工	
931		礦業及營建業體力工	
	9311	礦業及採石業體力工（含鹽工）	
	9312	鐵軌及路面維護體力工	
	9313	工地體力工（搬磚工、工地清潔工）	
932		製造業體力工	
	9321	非技術組裝體力工（如產品分類、簡單手工組合）	需技術之組裝工歸入 828 類
	9322	手工包裝、裝箱工及其他製造業體力工	
933		運輸業體力工及貨運工	
	9331	手動或腳踏車輛（三輪腳踏貨車）駕駛員	
	9332	獸力車輛及機械駕駛員（如馬車伕或牛車駕駛）	
	9333	搬運體力工	

附錄十一 訪問結果代碼說明

為使訪員們能清楚瞭解訪問結果代碼所代表的意涵，以下簡要說明將每一個訪問結果代碼的內容：

成功

- 11 **成功**：與受訪者本人完成問卷上所有應訪問的題目。

需再訪

- 21 **因故中止訪問**：訪員已經開始進行訪問，但受訪者有要事或發生緊急事件，導致無法繼續將整份問卷完成，不得已需暫時中止訪問，需與受訪者另約時間，繼續完成問卷訪問。本代碼僅會出現於 CAPI 系統開始訪問之中止訪問代碼列表中。
- 22 **暫時不便接受訪問**：當探訪受訪者時，雖受訪者本人在家，但是因為家中有事、朋友來訪等因素，無法進行訪問，訪員可與受訪者另約時間或索取受訪者的連絡電話，以便下次前來拜訪前，先確認受訪者的狀況及適合進行訪問的時間。
- 23 **外出，訪問期間會回來**：探訪受訪者時，經由其家人或鄰居告知受訪者去上班、上學、旅遊、外地求學或工作等因素而不在家，但在計畫規定的訪問期限內會回來。

📁 注意事項：

①請訪員在離去前，先向受訪者家人說明來意，並利用留言條，寫明自己的姓名及聯絡電話，請其家人代為轉交給受訪者本人。

②請不要忘了詢問受訪者的聯絡電話及平常會在家的時段，以便之後用電話約訪或前往探訪。

- 24 **語言不通**：訪員無法聽懂受訪者使用的語言。

📁 注意事項：一般而言，本中心訪員應具備國語及台語的訪問能力，若遇特殊狀況而無法進行訪問時，請務必聯絡輔導員並告知探訪狀況。

- 25 **無人在家**：前往拜訪受訪者，但受訪者家中無人。

📁 注意事項：請訪員問一下左鄰右舍或村里長，確認該戶是否仍有人居住。

- 26 **受訪者以外的人代為拒絕：**前往探訪受訪者時，不論受訪者本人在不在，受訪者以外的人表示受訪者不願意接受訪問或阻撓訪員與受訪者溝通、訪問。

📁 注意事項：訪員應視情況決定應繼續說服溝通或先行告退；其後，再另找時機探訪受訪者本人。

- 27 **管理員阻止：**遇有社區、公寓或大樓的管理人員基於保全及過濾來客原則，阻止訪員與受訪者接觸。

📁 注意事項：

①訪員可出示本中心提供的公文副本，以增加說服力，或留下本中心的聯絡電話，請其查證真實性。

②離去前，不要忘了將寫有聯絡資料的留言條投入受訪者的信箱，讓受訪者有機會跟訪員聯絡。

不住原址

- 若問到的新地址、新電話為台灣境內可使用的聯絡資訊，則使用代碼 31、32，若未問到任何台灣境內可使用的地址、新電話，則使用代碼 33。

- 31 **「需再訪」-受訪者不住在戶籍地，但有問到新電話及新地址：**受訪者可能因為求學、工作、或是房屋出租等因素而不住在這個地址，但訪員有追問到受訪者在台灣境內可使用的聯絡資訊（**新地址及新電話**），請記錄本代碼。

📁 注意事項：

①訪員問到受訪者在台灣境內的新地址及新電話後可進行追蹤訪問或轉出。

②訪員進行追蹤時，需符合樣本名單使用原則，需至實地探訪三個不同天、二個不同時段。探訪三天二時段後，仍找不到受訪者時，才能使用電話方式連絡受訪者。

③轉出前請訪員先確認受訪者意願，若受訪者不願接受訪問，則代碼「31」後填寫訪員確認受訪者意願的日期、時間及代碼「51」。

- 32 **「需再訪」-受訪者不住在戶籍地，只有問到新電話或新地址：**受訪者可能因為求學、工作、或是房屋出租等因素而不住在這個地址，但訪員只追問到受訪者在台灣境內的新聯絡地址或新電話其中一項，請記錄本代碼。

📁 注意事項：

①訪員只問到受訪者在台灣境內可使用的新電話，訪員可利用電話聯絡受訪者詢問新的地址，以進行追蹤訪問或轉出。

②訪員只問到受訪者在台灣境內的新地址，若鄰近訪員訪問區，訪員可直接進行追蹤；若非訪員之訪問區，則盡量問出新電話，以利進行追蹤訪問及轉出。

③訪員只問到受訪者在台灣境內的新地址，且難以追問到新電話時，仍請進行轉出。

④訪員進行追蹤時，需符合樣本名單使用原則，需探訪三個不同天、二個不同時段。

- 33 「不需再訪」-受訪者不住在戶籍地，但沒有問到新電話與新地址：受訪者可能因為求學、工作、或是房屋出租等因素而不住在這個地址，且訪員完全沒有辦法追問到受訪者在台灣境內可使用的新聯絡資訊，請記錄本代碼且不需再訪。

不需再訪

- 41 軍事單位、醫院、療養院、學校、職訓中心、監獄等機構。
- 42 空屋：雖可以找到此地址，但因房子改建、出售、出租等因素而無人居住，並經村里長、警察等人證實。
- 43 查無此地址：找不到受訪者地址，並經村里長、警察等人證實無該地址。
- 44 因環境惡劣，無法抵達訪區：調查期間遇山崩、地震等天災影響，經村里長、警察等確認因路況變差，一般交通工具無法到達該訪問村里。
- 45 服兵役：受訪者履行國民義務，正在服兵役。請訪員詢問受訪者回家的時間，若在計畫規定的訪問期限內會回家，請擇日再訪；但若確定訪問期限內不會回家，則不再訪。
- 51 受訪者拒絕接受訪問：訪員找到受訪者本人，但表示不願意接受訪問，經訪員說明及勸說後，受訪者仍拒絕。
- 52 受訪者中途拒訪：當受訪者已經開始接受訪問，但訪問到一半，失去接受訪問的興趣，並對訪員態度明顯不耐煩或不合作等；經訪員努力勸說，仍無法說服受訪者繼續未完的訪問。本代碼僅會出現於 CAPI 系統開始訪問之中止訪問代碼列表中。

☞ 注意事項：請訪員在備註（訪員）欄位說明中途拒訪原因及是否送出禮券。

- 53 受訪者以外的人中途拒訪：訪問到一半，但受到受訪者以外的人干擾，導致無法繼續進行訪問，經訪員努力勸說，仍無法繼續完成訪問。本代碼僅會出現於 CAPI 系統開始訪問之中止訪問代碼列表中。

☞ 注意事項：請訪員在備註（訪員）欄位說明中途拒訪原因及是否送出禮券。

- 54 **受訪者因生理/心理問題，無法接受訪問：**訪員前往探訪後，發現受訪者生重病、重聽、精神疾病等因素無法進行訪問工作。

☞ 注意事項：受訪者是否因身心障礙而無法溝通，需求證於受訪者家人，而不是由訪員自行主觀判斷。

- 55 **外出(如旅遊、遊學、出差等)，訪問期間不會回來：**受訪者平常居住在此，但受訪者因為旅遊、遊學、出差等因素，經各種方式詢問或聯絡後並確定在訪問期限截止前，無法回來接受訪問。

☞ 注意事項：請訪員先確認是否可以詢問到受訪者可聯絡資訊並進行轉出，若無法轉出時方可使用本代碼。

- 56 **外出不知去向、失蹤：**該家戶確實有受訪者這個人，但因為離家出走、失蹤等因素而致家人無法掌握其行蹤。

- 57 **死亡：**受訪者已過世。

- 58 **服刑：**受訪者因觸法而入監服刑。

- 59 **該地址查無此人：**住戶表示該戶並沒有樣本名單上指定的受訪者，受訪者也沒有寄籍在該戶戶口上，向村里長、警察等人詢問也無人知曉。

- 60 **受訪者戶籍遷出(因結婚、移民等)：**受訪者因移民或結婚等因素，戶籍已遷出。

其他

- 98 **其他無法歸類之原因：**若訪員探訪受訪者後，覺得訪問狀況無法套用至前述訪問代碼，則可使用此代碼，並輔以文字詳細記錄訪問狀況，以便本中心進行樣本名單整理，但使用此代碼前，需先與輔導員確認使用的正確性。

附錄十二 工作人員名錄

一、研究人員

計畫主持人：章英華

共同主持人：葉光輝、張苙雲、杜素豪、廖培珊

問卷設計小組召集人：葉光輝（家庭組）、張苙雲（健康組）

家庭組研究人員：伊慶春、利翠珊、林如萍、周麗端、唐先梅、陳富美

健康組研究人員：王維邦、翁慧卿、陳端容（問卷副召集人）、陳麗光、許甘霖、蔡慈儀、龍世俊

研究方法小組：杜素豪（健康組）、廖培珊（家庭組）

二、研究助理

社會變遷計畫：陳秋玲、嚴敬雯、吳文萱、李政旺、馬惠玲

調查研究專題中心：呂佩蕙、張盟佩、林佩瑩、蘇芳于、李俊發、陳家玉、蘇婉雯

三、預試調查訪員

家庭組面訪（台北市、新北市、基隆市、雲林縣、台南市、高雄市）

訪員：莊薪羸、陳秀紫、余燕珠、陳麗蘭、倪嘉容、黃鳳蘭、莊春華、王碧娥

健康組面訪（台北市、新北市、宜蘭縣、彰化縣、雲林縣、南投縣、台南市、高雄市）

訪員：王艷秋、吳乾源、沈敏哲、林容霈、姚清安、洪珮晴、孫海龍、高慧玲、莊文龍、

陳淑珍、劉 于、劉庭英、蔡明娜、顏燦珍、蘇俊宇

東亞組面訪（台北市、新北市、基隆市、桃園縣、彰化縣、嘉義縣、台南市、高雄市）

訪員：葉基松、吳庭妍、余美珠、廖秀妮、周麗真、李孟溱、秦緒文、江佩玲、張文菊、

許秋月、陳衛如、洪佩蓁、謝政欣、邱龍盛

四、正式調查輔導員與訪員

（一）研究問卷Ⅰ家庭組

台北市、新北市、基隆市、宜蘭縣

輔導員：潘寶蓮

訪員：

潘寶蓮、林金燕、彭緒燕、王毓文、黃愷軒、
黃仲臨、陳秀紫、高慧玲、楊嘉芬、高明惠、
王 浩、盧建中

新北市、桃園縣、新竹縣、苗栗縣

輔導員：周寶珍

訪員：

周寶珍、周惠美、王韻凡、羅基宏、莊薪羸、
葉基松、邱美珍、黃宣定、胡憲寧、劉馨憶、
吳秋霞、王麒銓、邱堡櫻

台中市、彰化縣、雲林縣、嘉義縣、南投縣

輔導員：謝政欣

訪員：

謝政欣、周江陵、鄭雅如、錢文彬、江紋慧、
周淑娟、李鴻坤、李文郎、許廉雄、張右姍、
蔣念慈、邱龍盛、劉美宏、邱瓊玲、周白白珪

台南市、高雄市、屏東縣、花蓮縣

輔導員：陳淑珍

訪員：

陳淑珍、楊淑棻、陳春惠、黃美玉、陳素琴、
何駿文、許閔喜、陳秋滿、蔡金玉、劉雪枝、
黃舒蘋、鄭竹吟、賴麗端、溫巧如、張簡明芬

（二）研究問卷Ⅱ健康與醫療照顧組

台北市、新北市、基隆市、宜蘭縣

輔導員：林國欽

訪員：

林國欽、余燕珠、陳靜誼、李泰英、余美珠、
俞宛蓉、陳美珍、偕厲生、邱秀梅、劉庭英、
周麗真、李國隆、張美玉

新北市、桃園縣、新竹縣、苗栗縣

輔導員：林春燕

訪員：

林春燕、林綺湘、林巧媛、蔡明娜、史莉娜、
李典蓁、李琇庭、方秀媛、徐進榮、高麗嬌、
徐美玲

台中市、彰化縣、雲林縣、嘉義縣、南投縣

輔導員：劉 于

訪員：

劉 于、朱慧敏、曾麗玉、廖雯玲、謝富美、
林玄匙、洪文娟、吳佳蓉、林京霏、李昱勳、
曾莉珍、謝姍穎、歐陽增、涂富媚

台南市、高雄市、屏東縣、花蓮縣

輔導員：張文菊

訪員：

張文菊、謝欣文、林占昆、莊春華、王郁賢、
李勇輝、江佩玲、黃鳳蘭、黃令玉、陳衛如、
蘇俊宇、葉鳳英、汪玉蔚、吳昆霖、胡文凱

附錄十三 「台灣鄉鎮市區類型之研究」論文

說明：本附錄文章出處為「調查研究：方法與應用」2008年4月，23期，頁7至32。

台灣鄉鎮市區類型之研究：

「台灣社會變遷基本調查」第五期計畫之抽樣分層效果分析*

侯佩君 杜素豪 廖培珊 洪永泰 章英華**

摘要

有鑑於長期以來「台灣社會變遷基本調查」於調查執行時，所據以進行抽樣分層之羅啓宏（1992）七個鄉鎮發展類型，已無法實質反映出近幾年來因社會與經濟變遷所造成的各鄉鎮市區差距程度，本研究於2005年利用最新的人文區位資料重新進行抽樣分層的分類，將台灣的鄉鎮市區分為七個集群，此新抽樣分層已應用在2005年執行的「台灣社會變遷基本調查」第五期第一次調查訪問中。為求實務調查之便利性，在調查執行時合併了其中的兩個集群（屬於低度開發的第六層與第七層），而以六個集群作為抽樣分層架構。

為了瞭解這六個集群的層級效果是否顯著，本研究也進一步整併了「台灣社會變遷基本調查」第五期第一次與第二次的四份調查資料，利用與鄉鎮市區發展差異具有高度相關的人口基本變項，如年齡層、教育程度、產業結構、職業層級及個人月收入等五項進行檢測。從卡方檢定與變異數分析結果顯示，雖然本研究的分層檢測礙於調查資料的限制，僅進行六個集群分層，然前述之人口基本變項在各集群間確實達到統計上的顯著差異，意味著這六個集群分層具有高度的區辨力，相當適合作為國內大型調查在抽樣設計上之應用參考。

關鍵詞：鄉鎮市區發展、集群分析、抽樣設計、分層效果

* 作者非常感謝兩位匿名審查人細心審閱原稿，並提出諸多寶貴意見。

** 侯佩君，中央研究院人文社會科學研究中心調查研究專題中心高級專員
杜素豪，中央研究院人文社會科學研究中心調查研究專題中心副研究員
廖培珊，中央研究院人文社會科學研究中心調查研究專題中心助研究員
洪永泰，台灣大學政治系教授
章英華，中央研究院社會學研究所暨人文社會科學研究中心研究員

The Typology of Townships in Taiwan :
The Analysis of Sampling Stratification of the 2005-2006
“Taiwan Social Change Survey”

Pei-chun Hou, Su-Hao Tu, Pei-shan Liao, Yung-Tai Hung, Ying-Hwa Chang^{***}

ABSTRACT

Lou's (1992) typology of seven strata from 309 townships has been adopted in the “Taiwan Social Change Survey” for a long time. In response to dramatic changes in socio-demographics in the past decade, however, such a typology no longer represents the differences among boroughs and townships nowadays. This paper employs updated socio-economic data derived from both the 2000 census and 2004 population statistics for stratification. A total of 358 boroughs and townships were regrouped into seven strata. The “Taiwan Social Change Survey” has first adopted this new typology as the stratification for sampling design in 2005. For the management of field work, the sixth and the seventh stratum were finally combined, resulting in six strata as the sampling scheme.

To investigate the efficiency of this stratification, this paper combined and analyzed four datasets from the “Taiwan Social Change Survey” conducted in 2005 and 2006. Socio-demographic variables, including age, education, industrial structure, occupation, and personal income, were highly related to various levels of development among boroughs and townships and were, therefore, used to test the differences among strata. The results of chi-square test and ANOVA show that all socio-demographic variables are statistically significant, indicating that the differences among these six embedded strata are substantial and as expected as well.

Keywords: development of township, cluster analysis, sampling design, efficiency of stratification

^{***} Pei-Chun Hou, Senior Specialist, Center for Survey Research, RCHSS, Academia Sinica

Su-Hao Tu, Associate Research Fellow, Center for Survey Research, RCHSS, Academia Sinica

Pei-Shan Liao, Assistant Research Fellow, Center for Survey Research, RCHSS, Academia Sinica

Yung-Tai Hung, Professor, Dept. of Political Science, National Taiwan University

Ying-Hwa Chang, Research Fellow, Institute of Sociology and Research Center for Humanities and Social Sciences, Academia Sinica

壹、前言

在實證研究中，利用調查訪問方法蒐集分析資料已成為社會及行為科學研究的主流。其中，若考慮訪問對象的遴選與否，則可簡單區分為普查與抽樣調查。然而，礙於普查所耗費的時間、金錢與人力比較龐大，且相對地所獲得的資料品質也不見得優於抽樣調查，因此在一般性的調查訪問中，若母體 (population) 所涵蓋的受訪對象數量過多時，通常是以抽取代表性樣本的方式來進行抽樣調查。

在台灣地區進行抽樣調查時，普遍採取的抽樣設計是以分層抽樣 (stratified sampling) 搭配機率抽樣 (probability sampling) 的方式執行。前述方式即是將母體中具有共通特質的單位或區域劃入同一層級，依此劃分成數個次母體 (亦即分組的群體)，使其具有「同層之內同質性高、異層之間差異性大」的特性；其後，再個別於各分層中獨立進行機率抽樣。這種方式有下列幾項優點：第一、有助於簡化抽樣工作的行政管理作業；其次，可藉此估計出抽樣機率與誤差；最後，則是因為降低了抽樣誤差，而可獲得較精確的母體估計量 (洪永泰 1992；Fowler 1993)。

「台灣社會變遷基本調查」為國內行之有年的大型學術性調查計畫，主要研究目的在於抽選出台灣地區一般成年民眾的代表性樣本，進行社會科學相關主題的面訪調查，所蒐集的訪問資料則提供學者研究分析社會變遷趨勢之用。自 1984 年該計畫開始執行以來，至 2006 年底為止，已經完成了三十六次常設性的調查訪問。¹⁶各次的抽樣設計有所不同，除秉持機率抽樣的原則外，於 1993 年第二期第四次調查計畫開始執行時，所據以抽樣的分層子群體是依據羅啓宏 (1992) 分類而得的七種鄉鎮類型，¹⁷再加上未納入分群的省轄市、高雄市、台北市等，共計分成十個集群。由於多年來所獲得的訪問結果具有地區類型的代表性，因此該計畫持續採用此一抽樣分層方法，直至 2004 年 (第四期第五次調查) 為止。其後，有鑑於羅啓宏所賴以作鄉鎮分群分析的相關統計資料，為距今久遠的 1990 年，實已無法反映出近幾年來因經濟結構改變與社會環境變遷所造成的地區發展差異。因此，為能正確界定出與調查母體人文區位結構相符合的抽樣分層，便於未來所分析的調查資料能精確反映當前鄉鎮市區的差異，進而將可能的抽樣誤差降至最低，「台灣社會變遷基本調查」從第五期計畫 (2005 年) 開始，利用最新

¹⁶ 「台灣社會變遷基本調查」以五年為一期，大部份主題均規劃為每隔五年調查一次，除了每期的第一次調查為綜合性問卷，內容較為廣泛之外，其他各次調查大都依循固定主題設計。

¹⁷ 羅啓宏利用六項人文區位指標，將台灣地區的 309 個鄉鎮分為七種類型，分別是：新興鄉鎮、山地鄉鎮、工商市鎮、綜合性市鎮、坡地鄉鎮、偏遠鄉鎮、服務性鄉鎮。

的人文區位資料重新對台灣鄉鎮地區依照不同的發展類型而加以分類，作為調查母體劃分子群體的抽樣分層依據，使調查結果能完全貼近台灣現階段的社會發展狀況。

貳、相關研究

隨著每一段時期的經濟發展與產業結構的轉變，各地方區域也相對應地會因之有所變動，進而造就不同發展結構與程度的城市型態，台灣地區的鄉鎮市區自然也不能免除於外。過去不少學者曾研究台灣鄉鎮市區的發展型態，將各鄉鎮市區加以分群分析(曾國雄、吳水源 1986；羅啓宏 1992；許勝懋、洪永泰 2003；劉介宇等 2006)。在進行分群時，大多數的學者是利用與城市發展相扣連的眾多因子，例如基本人口變項、工商發展狀況、農業發展狀況、公共服務設施等，經因素分析 (factor analysis) 的資料簡化作業，將所萃取出來的因素結構，運用集群分析 (cluster analysis) 把台灣的鄉鎮市區分成幾個不同發展結構的集群。不過，由於在分群時，是利用集群分析來區辨不同的發展型態，因此必須注意是否有過多的線性相關變項，避免膨脹了分類資訊，導致某些變項的權重過大而影響集群分析的結果 (劉介宇等 2006)。

除了學界的投入研究之外，行政院經濟建設委員會都市規劃處曾以村里行政區域為分析單位，利用戶籍統計人口資料作為判斷村里為都市或鄉村的標準，訂定九級之村里都市化程度；此外，並以村里區域來判定各村里的相對位置，將屬性相同且相比鄰者劃歸為特定的都市單位，共計有三種類別，分別是聚居地、都市化地區及都會地區 (主計處 1981)。而為了能正確反應各地都市化發展的差異程度，改善依行政地區編製統計資料的不足，行政院主計處遂於 1985 年訂定了統計地區的城鄉分類架構，名為「中華民國統計地區標準分類」(1993)。¹⁸其後，為了建立不同層級的地區分類標準，以作為普查與抽樣調查的統計分析，主計處則更進一步依據人口統計資料，搭配 1993 年修訂後的統計地區標準分類中「都會區」、「都市化地區」等二項統計地區的分類基礎，將定義範圍內的村里，各自再依據人口規模、人口密度、非農與服務業的就業人口比例等四項因子，細分為二～三級的都市化程度；而其餘非都市化地區的村里，則依據「平地/山地」及「聚居地/非聚居地」等原則，劃歸出四級的都市化程度，總計共規劃出九級都市化程度的類別。¹⁹這種分類方式與前述諸位研究者的方式不同，首先，九級都市化程度是植基在城鄉二元對立 (rural-urban dichotomy) 的分類取向，即先以人口規模、人

¹⁸ 統計地區標準分類將台灣的城市分為聚居地、都市化地區、都會區及區域等四類。

¹⁹ 九級的村里都市化程度，分別為：①都會性質村里，②都市化地區性質村里，③都會地區以內但「未具都會性質，僅具都市化地區性質之聚居地連結帶範圍之村里」，④都市化地區內「未具都市化性質之村里」，⑤都會地區以內但「僅屬預定範圍或剔除即破壞都會地區內之完整性之未具都市化地區性質之村里」，⑥平地聚居地，⑦平地非聚居地，⑧山地聚居地，⑨山地非聚居地。

口密度及非農就業人口比例來界定都市的範圍，其餘未涵蓋的地區則劃分為非都市化地區，計有「都會區」、「都市化地區」及「非都市化地區」三大類別；而前述諸位研究者的城鄉分類，則是在沒有任何預設條件的立場下，選定每位研究者所認定的、足以分類城鄉差異的相關因子，作為城鄉分類架構的基礎。其次，九級都市化程度是以統計地區為分類標準，而前述研究者是以行政地區為分類標準。統計地區與行政地區是二種並行的體系，統計地區可包括一群行政地區，也可以僅是某行政區的一部分。統計地區的分類主要是應用在經濟學理研究、統計實務及工商業投資與市場研究上（主計處 1993）。最後，九級都市化程度是以村里作為判別都市化程度的分析單位，而前述研究者是以鄉鎮作為判別都市化程度的分析單位。

綜觀而言，一般調查計畫的執行，首重二項要素：資料取得的簡易性與經費使用的簡約性。首先，就資料取得的簡易性來說，誠如前述，主計處的九級都市化程度，是以村里行政區作為分析單位。由於村里並非法定的行政界線，難以獲取人口密度等相關資料，因此，若要因應社會經濟的變遷，重新以新的人文區位資料來劃分村里的都市化程度，實務上的可行性很低。其次，若從經費使用的簡約性來看，一般學術性的研究為了樽節調查經費與調查行政管控的便利考量，多是採分層抽樣的方式進行，以大行政區（如鄉鎮市區）為初抽單位（primary sampling unit, PSU），例如先抽出鄉鎮市區，再由各中選鄉鎮市區裡抽出村里，繼之抽出人。若不以大行政區來做基本控制，直接先抽村里，將可能因中選的村里分散至各行政區，而造成調查的執行需耗費較多的人力與經費。這對一般經費有限的調查計畫而言，施行的可行性很低。而除了前述原因之外，九級都市化程度最後一次更新時間是在 1993 年，距今年代也已久遠，所以目前鮮少人使用，包括主計處本身。在考量這種方式於資料更新與調查執行時所需面對的難題後，本研究採行不同於主計處九級都市化程度的方式，使能兼顧解決前述之問題。

參、鄉鎮市區類型之分類

不同城市型態的形成與發展，會對人口的組成結構造成影響，因為不同發展型態的城市，相對應地會吸引不同人口結構的聚集、甚或造成離散。當然，不論是人口的聚集或離散，都同時會對該城市產生相對應的回饋效應，進而對城市的發展型態有所影響。例如人口聚集眾多的城市，必然強化非農業經濟型態在該地的出現；而人口外移眾多的城市，在非農業經濟型態所佔的比例一定偏低；因為沒有需求，就沒有供給。由這樣的論點出發，要區辨城市的發展型態，首重人口結構變項與人文區位的經濟變項。因此，為能有效區辨台灣地區各鄉鎮市區的差異，本研究所發展的新抽樣分層是根據六個因子之分群分析的結果，這六個因子包括：「服務業人口百分比」、「工業人口百分比」、

「十五至六十四歲人口百分比」、「六十五歲及以上人口百分比」、「專科及以上教育人口百分比」與「人口密度」。

在使用的因子項目決定後，接下來的重點即是如何獲取當下最新的資訊，以便能精算出真正符合現實狀況的城市發展差異程度。當然，第一優先採用的乃是內政部戶政司每年更新的人口統計數據資料，可使用的項目包括「十五至六十四歲人口百分比」、「六十五歲及以上人口百分比」、「(十五歲及以上) 專科及以上教育人口百分比」與「人口密度」等四項。其中，除了「人口密度」是直接採用內政部戶政司提供的資料之外，其餘三項是利用 2004 年人口統計數據資料分別計算出各項的相關人口數後，將前二項的年齡層相關變項除以 2004 年總人口數，而將後項的教育程度變項除以 2004 年同等年齡層的人口數（十五歲及以上）來獲取各項的人口百分比。在這六個項目中，當屬服務業與工業人口數的資訊最難取得，在每年更新的內政部人口統計資料與各縣市政府統計要覽裡，都沒有提供這類型的相關資訊。而有鑑於 2000 年進行的戶口普查資料，涵蓋了這二項的統計資訊，在考量普查時間距離其他資料的計算時間（2004 年）僅差距三年左右，資訊內容與現實狀況不致會有太大差異的情況下，決定在服務業與工業的就業人口數的資訊上，採用 2000 年的普查資料。這二項的計算方式如同前述，也是先計算各別的就業人口總數後，再以 2000 年的普查總人口數為分母，²⁰計算出各項就業人數的人口比。各項資料的計算方式如下所示：

1. 服務業人口百分比：
$$\frac{\text{服務業就業人口數}}{\text{總人口數}}$$
2. 工業人口百分比：
$$\frac{\text{工業就業人口數}}{\text{總人口數}}$$
3. 十五至六十四歲人口百分比：
$$\frac{\text{十五至六十四歲人口數}}{\text{總人口數}}$$

²⁰ 本研究沒有以「就業總人口數」當分母來計算就業人口百分比的原因為：若採用「就業總人口數」來估算就業人口比，容易出現一些工商業實際呈現低度發展的城鎮，因為本身觀光產業的發達而形成假象的高度服務業就業人口比。這類型的城鎮經過集群分析後，會因高度的服務業就業人口比而被類歸於工商發達的城鎮類屬（如綠島、蘭嶼等）。反之，若使用「總人口數」當分母，則能以總人口數來平衡特殊性的發展，使分析後所得的結果比較貼近現實狀況。兩相權衡之下，本研究採用「總人口數」作為分母，以呈現實際的發展狀況。

4. 六十五歲及以上人口百分比：
$$\frac{\text{六十五歲及以上人口數}}{\text{總人口數}}$$
5. 專科及以上教育人口百分比：
$$\frac{\text{十五歲及以上之專上教育人口數}}{\text{十五歲及以上人口數}}$$
6. 人口密度：平均每平方公里的人口數

在確定上述六大因子的資訊取得來源後，本研究採用了集群分析的方法，進一步來區辨不同鄉鎮市區的發展型態。集群分析的基本原理，乃是利用變項之間的相同或相異性特質，將同質性越高者（相異性越低者）群聚在一起，因此能相當有效地發揮資料簡化的功能。而在各鄉鎮市區發展型態的分群時所採用的測量方式為計算同一變項間相異性方式的華德最小變異數法 (Ward's Minimum Variance Method)，並以歐幾里德距離的平方 (Squared Euclidean distance) 作為測量距離的方法。為了避免不同計算單位的干擾，每一個因子都採用標準化後的數值 (Z scores) 來進行分析。分析後的結果是將台灣地區 358 個鄉鎮市區（含省轄市與直轄市）分成七個集群（不含福建省金門縣與連江縣，各集群所涵蓋的鄉鎮市區請參考附表 1，分群後的相關統計資料與效果，請參考表 1 及表 2。

為了便於利用單一名稱來統括各集群的特性，本研究進一步參酌表 1、表 2 的分析結果，將這七個集群分別依據其相關特徵而加以命名（各集群的名稱與所涵蓋的鄉鎮市區範圍，說明在下文）。而各縣市下轄的鄉鎮市區在分群後，相對應於七個集群的分佈狀況與相關統計資料，如表 3 所示。細觀表 3 各項統計結果，以「工商市區」與「新興市鎮」所佔的人口比例最高；「高齡化鄉鎮」與「偏遠鄉鎮」的人口比例則不到總人口數的 5%。

表 1 六因子於各集群之標準化平均數

集群	服務業人口百分比	工業人口百分比	十五至六十四歲人口百分比	六十五歲及以上人口百分比	專上教育人口百分比	人口密度
1	1.3005491	-0.8240857	0.9889246	-0.5558032	1.8336278	3.2904936
2	1.2979193	-0.3903894	0.8651508	-0.8318988	1.3389973	0.4795337
3	0.0430067	0.9394683	0.6123095	-0.8014132	0.3920078	-0.1577593
4	-0.4976636	1.3061763	-0.6469485	0.1235990	-0.0108842	-0.3517682
5	-0.2311474	-0.6662008	-0.3853942	0.5687943	-0.5659861	-0.4035058
6	-0.3400994	0.0276050	-1.2472155	1.6487326	-0.7777581	-0.4362083
7	-0.8112729	-0.8705260	0.4495091	-0.6904365	-1.1809080	-0.4695897

註：表中分數為各變項標準化後的平均數

表2 六因子的分群效果—變異數分析 (ANOVA)

變項名稱		Sum of Squares	df	Mean Square	F	Sig.
服務業人口百分比 $Eta^2=43.1\%$	Between Groups (Combined)	153.801	6	25.633	44.279	0.000
	Within Groups	203.199	351	0.579		
	Total	357.000	357			
工業人口數百分比 $Eta^2=66.4\%$	Between Groups (Combined)	236.982	6	39.497	115.512	0.000
	Within Groups	120.018	351	0.342		
	Total	357.000	357			
十五至六十四歲人口百分比 $Eta^2=52.3\%$	Between Groups (Combined)	186.633	6	31.105	64.085	0.000
	Within Groups	170.367	351	0.485		
	Total	357.000	357			
六十五歲及以上人口百分比 $Eta^2=67.9\%$	Between Groups (Combined)	242.373	6	40.395	123.695	0.000
	Within Groups	114.627	351	0.327		
	Total	357.000	357			
專上教育人口百分比 $Eta^2=75.8\%$	Between Groups (Combined)	270.604	6	45.101	183.230	0.000
	Within Groups	86.396	351	0.246		
	Total	357.000	357			
人口密度 $Eta^2=89.3\%$	Between Groups (Combined)	318.769	6	53.128	487.777	0.000
	Within Groups	38.231	351	0.109		
	Total	357.000	357			

表 3 各集群鄉鎮市區數與人口數統計一覽表

縣市	都會核心		工商市區		新興市鎮		傳統產業市鎮		低度發展鄉鎮		高齡化鄉鎮		偏遠鄉鎮		鄉鎮市區 總數
	地區 數	人口數	地區 數	人口數	地區 數	人口數	地區 數	人口數	地區 數	人口數	地區 數	人口數	地區 數	人口數	
台北縣	6	2135663	5	842577	8	583668	1	45195	5	72653	3	23464	1	4879	29
宜蘭縣			2	167384	3	133288			4	128434	1	21530	2	11650	12
桃園縣			1	368765	6	1065708	5	407545					1	11011	13
新竹縣					1	105651	9	342533			1	6233	2	12829	13
苗栗縣					2	163504	8	282427	1	19137	6	90059	1	5516	18
台中縣			1	184164	14	1157341	3	91791	3	93744					21
彰化縣					8	669097	8	317339	7	254578	3	75748			26
南投縣					2	204698			8	283785	1	17031	2	32899	13
雲林縣					1	103910	1	21036	15	527402	3	84424			20
嘉義縣					2	127727			7	234699	7	185765	2	9712	18
台南縣			1	78390	6	468420	10	298129	3	40728	11	220007			31
高雄縣			2	373603	13	652011	1	31618	5	133608	3	38099	3	9986	27
屏東縣			1	216777	1	11792	1	50188	21	556384	1	10460	8	54598	33
台東縣									7	179953			9	60420	16
花蓮縣			2	187342	1	21042			7	111406			3	29359	13
澎湖縣									5	78875	1	12933			6
基隆市			6	336818	1	55519									7
新竹市			2	319027	1	67923									3
台中市	4	393355	4	627937											8
嘉義市			2	270341											2
台南市	2	276395	3	310104	1	168418									6
台北市	7	1452333	5	1170139											12
高雄市	6	704798	3	492947	2	314932									11
總計	25	4962544	40	5946315	73	6074649	47	1887801	98	2715386	41	785753	34	242859	358
人口數 百分比	21.94%		26.29%		26.86%		8.35%		12.01%		3.48%		1.07%		100.00%

集群一：此集群中的人口密度、專科及以上教育人口百分比、十五至六十四歲人口百分比及服務業人口百分比都最高，大多為台北市、高雄市、台中市、台南市的市中心各區與台北縣人口眾多的縣轄市，故名之為「都會核心」。都會核心包含了二十五個鄉鎮市區，約佔台灣地區總人口數之 21.94%。這個集群在各縣市的分佈狀況為：台北市七個、高雄市六個、台北縣六個、台中市四個及台南市二個鄉鎮市區。

集群二：此集群中的人口密度、專科及以上教育人口百分比、十五至六十四歲人口百分比及服務業人口百分比都僅次於都會核心；但相較於其他集群，仍然是屬於商業高度發展的地區，故名之為「**工商市區**」。這類型的鄉鎮市區以位於基隆市、台北市及台北縣為最多，分別是六個、五個、五個；其餘縣市所佔的數額則比較少，分別散居於台中市、台南市、高雄市、宜蘭縣、高雄縣、花蓮縣、新竹縣、新竹市、桃園縣、台中縣、台南縣及屏東縣等九縣市，除少數幾個縣市具有三至四個之外，其他各約為一至二個。

集群三：此集群在服務業人口百分比、十五至六十四歲人口百分比、專科及以上教育人口百分比及人口密度都屬第三高，且工業人口百分比也特別明顯高於前二個集群，而僅次於第四個集群，顯示此集群不僅具有活絡的工業生產活動，同時也擁有足夠的商業服務與相關工作能力的人來發展該項產業，故名之為「**新興市鎮**」。新興市鎮共計涵蓋了七十個鄉鎮市區，其中佔最多數者為高雄縣與台中縣，其次為台北縣、彰化縣、台南縣、桃園縣，其他縣市則僅具一至二個地區。

集群四：在這個集群中，舉凡服務業就業人口、居住人口密度、十五至六十四歲人口百分比及居民教育程度等四項，皆次於前三個集群，惟工業人口百分比與六十五歲及以上人口百分比高於前三個集群。換言之，在這集群所屬的鄉鎮市區中，礙於就業人口的供給較低及為數不少的老年居民，其整體發展程度遠不如前幾個集群，而造成這些鄉鎮市區僅能固守既有的傳統產業，故名之為「**傳統產業市鎮**」。此類型的市鎮共計有四十七個，分佈於各縣市，但並未存在於直轄市與省轄市。數量最多者為台南縣、新竹縣、苗栗縣及彰化縣。

集群五：這個集群的鄉鎮市區的特性是工商服務業的就業人口少、老年人口偏多、教育程度偏低。由於沒有明顯的工商業活動與發展，故名之為「**低度發展鄉鎮**」。包含於這個集群的鄉鎮，以隸屬於屏東縣與雲林縣者為最多，其次分別為南投縣、彰化縣、嘉義縣、花蓮縣及台東縣。

集群六：高齡化人口眾多這是這個集群的特色，而伴隨著眾多老年人口的另一個特色，則為十五至六十四歲人口百分比在七個集群的排名最低。在這兩個條件的交互影響下，舉凡與工商服務業相關的屬性因子，在此集群中都排名較低，同時此集群也具有較低的人

口密度與教育程度。綜合以上特性，這個集群名之為「**高齡化鄉鎮**」。在這些高齡化的鄉鎮中，除了不隸屬於直轄市、省轄市、新竹縣、台中縣、台東縣及花蓮縣之外，其他各縣市則均至少有一個地區。其中，又以台南縣為數最多，計有十一個，其次分別為嘉義縣、苗栗縣等，各有六至七個。

集群七：綜觀這個集群在六個因子的表現，不難發現，除了「十五至六十四歲人口百分比」及「六十五歲及以上人口百分比」這二項略高於幾個集群以外，其餘諸如工業人口百分比、服務業人口百分比、專科及以上教育人口百分比以及人口密度等均是排名最低。換言之，這些鄉鎮的工商業發展水平不僅相當低度，且存有最低層級的教育程度及人數稀少的居民，故名之為「**偏遠鄉鎮**」。在這些鄉鎮中，以屏東縣與台東縣所佔的鄉鎮數量居多，分別為八個與九個。除了直轄市、省轄市、台中縣、彰化縣、台南縣並無此類鄉鎮外，其他各縣均各約有一至二個。

肆、分類效果分析

一、「台灣社會變遷基本調查」抽樣設計

「台灣社會變遷基本調查」在執行第五期調查的抽樣設計時，即是採取前述的集群分類作為抽樣分層的基本架構。為了實際進行調查時行政作業上的便利性，乃將集群六與集群七合併為同一集群；換言之，實際執行抽樣時，是利用合併後的六個集群作為抽樣分層的依據，進行分層三階段等比例抽樣 (Probability Proportional to size, PPS)。這種作法除了符合機率抽樣原則，使每一個人均有一個「不為零」的被抽中機會之外，也同時保障每一個人的中選機率相同。抽樣時，是以各集群中的鄉鎮市區為初級抽取單位 (Primary Sampling Unit, PSU)，第二階段是由中選的鄉鎮市區裡抽出村里，最後一階段則是由中選村里中抽出個人。本研究所分析之資料來源為五期一次與五期二次的兩問卷組調查資料，兩次調查中各分層的人口統計數值與抽取數，請見表 4-1 及表 4-2。

此外，由於考量到拒訪率日益升高及其他訪問失敗的問題，在各分層 (集群) 抽樣時，乃先依據過往各地區的完訪率，來計算每一分層的應膨脹倍數，最後再依各層膨脹倍數抽出所需的樣本數，使歷次調查的各問卷組最後皆能達成 2,000 案的預定完訪數。

表 4-1 五期一次台灣社會變遷基本調查的抽樣設計

集群	18 歲以上 人口數	人口 比例	應抽取人數 (2000 案)	鄉鎮 總數	鄉鎮 抽取數	村里 抽取數	各村里 抽取人數	各層抽 取人數
一	3853,671	0.223	446	25	12	2	19	456
二	4522,719	0.262	523	40	12	2	22	528
三	4546,622	0.263	526	73	10	2	26	520
四	1420,249	0.082	164	47	4	2	21	168
五	2122,665	0.123	246	98	4	2	31	248
六	819,874	0.047	95	75	2	2	24	96
總數	17285,800	1	2,000	358	44	12	143	2,016

表 4-2 五期二次台灣社會變遷基本調查的抽樣設計

集群	18 歲以上 人口數	人口 比例	應抽取人數 (2000 案)	鄉鎮 總數	鄉鎮 抽取數	村里 抽取數	各村里 抽取人數	各層抽 取人數
一	3958,118	0.222	444	25	12	2	19	456
二	4678,855	0.262	525	40	12	2	22	528
三	4719,243	0.265	529	73	10	2	26	520
四	1467,462	0.082	165	47	4	2	21	168
五	2166,508	0.122	243	98	4	2	30	240
六	839,537	0.047	94	75	2	2	24	96
總數	17829,723	1	2,000	358	44	12	142	2,008

註：1.五期一次與二次各有兩問卷組，此兩問卷組均採相同的抽樣設計。2.「第六個集群」為合併七個集群中的「集群六」與「集群七」而成。3.粗體顯示為第一次與第二次的差異處。

二、新抽樣分層效果的檢測

如前所述，在抽樣設計中，使用分層的目的除了有利於調查行政作業外，主要是為了將同質性高的單位或區域納歸於同一層級，而使抽樣誤差得以降低，獲致較精確的母體估計量。為了瞭解本次抽樣分層的集群分類效果是否顯著，本研究進一步利用已完成訪問的調查資料進行檢測。由於過去的研究顯示，研究主題對於個案無反應 (unit nonresponse) 確實有明顯的影響作用 (Goyder 1987；鄭夙芬、陳陸輝 2000；Groves et al. 2004；Groves et al. 2006)，為了控制這項因素的干擾，使調查資料的人文區位分佈不受特殊性的研究主題所影響，而能真正反映出分層效果，因此，本研究的檢測整併了「台灣社會變遷基本調查」五期一次與二次的四份調查資料一起進行。這四份資料分屬四個調查主題，分別是「五期一次」的「綜合組」與「工作與生活組」；「五期二次」的「家庭組」與「公民與國家組」。各次調查的完訪數如表 5 所示。

表 5 各次調查完訪案數

期別	問卷組別	完訪數
五期一次	綜合組	2,146
五期一次	工作與生活組	2,171
五期二次	家庭組	2,102
五期二次	公民與國家組	1,972

一般而言，各鄉鎮市區在發展型態上的差異表現，可以明顯地在人口組成因子的發展趨勢中觀察到，而其中又以教育程度、職業及收入等三個項目為最顯著的代表。因此，為了瞭解這六個抽樣分層的集群分類效果，本研究分別採用了年齡層、教育程度、產業等級、職業層級及個人月收入等五個人口基本變項，依據各變項的資料屬性來進行不同的檢定分析：前四項變項屬於類別變項，因此分別與各集群間進行卡方檢定 (X^2 test)；而個人月收入變項為順序變項，分析時是以組中點的計算方式轉換成連續變項，因此採用變異數分析 (ANOVA)。以下分述各項的分析結果，而詳細數據請見表 6。

1. 年齡層：在年齡層與六集群抽樣分層的卡方檢定中，前幾個集群（如都會核心、工商市區、新興市鎮等）在三十歲以下年輕族群比例明顯較高，約有 25% 左右；其次是三十至四十九歲的中壯年族群，約有 20% 左右。反觀後幾個集群（如高齡化鄉鎮、偏遠鄉鎮及低度發展鄉鎮等），是以六十歲以上老年人口所佔的比例較高；具體而言，在六十歲（含）以上的人口比例上，高齡化及偏遠鄉鎮高達 38.7%，而低度發展鄉鎮也有 31.3% 的比例。整體來說，在年齡層的分佈上，六集群的抽樣分層明確反映了不同發展型態的差異。
2. 教育程度：表 6 的分析結果顯示，各集群在教育程度這項人口特徵上，也確實具有差異性存在。其中，大學及以上的人口比例以都會核心地區為最高，約佔 32% 左右；在六集群中，此一比例並呈現由前向後逐步遞減的趨勢，至後幾個集群時，僅有 10% 左右。反觀國中以下的人口比例，都會核心地區明顯相對比較少，約只有 27% 左右，且依六集群的順序由前向後遞增。在低度發展鄉鎮、高齡化鄉鎮及偏遠鄉鎮中，教育程度為國小以下人口甚至高達近四成左右 (37%-38%)。

表 6 人口基本變項與抽樣分層之卡方檢定

	都會核心	工商市區	新興市鎮	傳統產業市鎮	低度發展鄉鎮	高齡化鄉鎮 + 偏遠鄉鎮	總百分比	卡方檢定 (樣本數)
年齡層								P<.001 (8,391)
18-29歲	26.1%	23.7%	25.7%	22.2%	17.2%	16.6%	23.4%	
30-39歲	17.9%	20.1%	20.3%	15.8%	16.4%	14.1%	18.5%	
40-49歲	19.8%	22.4%	21.9%	20.1%	18.7%	16.8%	20.7%	
50-59歲	18.4%	17.8%	15.5%	16.1%	16.3%	13.8%	16.8%	
60歲及以上	17.7%	16.0%	16.6%	25.8%	31.3%	38.7%	20.5%	
教育程度								P<.001 (8,384)
小學及以下	18.5%	19.3%	22.5%	33.7%	37.1%	38.0%	24.4%	
國初中	8.9%	10.1%	14.5%	13.3%	14.1%	14.3%	11.9%	
高中職	24.6%	28.2%	28.2%	27.5%	26.7%	24.7%	26.9%	
專科	16.1%	15.6%	13.2%	10.2%	9.1%	11.8%	13.6%	
大學及以上	31.9%	26.9%	21.6%	15.3%	13.0%	11.3%	23.2%	
產業結構								P<.001 (6,981)
一級產業	0.7%	1.9%	3.3%	14.1%	29.3%	26.1%	7.8%	
二級產業	27.8%	29.5%	44.7%	45.1%	25.7%	29.1%	33.7%	
三級產業	71.5%	68.6%	51.9%	40.8%	45.0%	44.8%	58.5%	
職業層級								P<.001 (7,461)
非技術工及體力工、 農林漁牧	15.5%	15.5%	20.3%	31.5%	42.4%	42.1%	23.0%	
技術工、機械操作及 組裝工、服務工作人員 及售貨員	33.8%	35.6%	40.7%	37.0%	33.8%	33.5%	36.2%	
事務工作人員	12.4%	13.5%	12.0%	10.1%	7.4%	7.8%	11.5%	
技術員及助理專業人員	23.9%	20.6%	18.6%	14.5%	8.6%	7.8%	18.1%	
民意代表、行政主管、 企業主管及經理人員、 專業人員	14.3%	14.7%	8.4%	6.8%	7.8%	8.8%	11.2%	

註：表中百分比為「行百分比」。

3. 產業結構：產業結構可劃分成三大等級，分別是一級產業、二級產業及三級產業。²¹
- 一般而言，在發展型態為工商業發展程度較高的城市中，一級產業的就業人口所佔的比例較低，而三級產業就業人口的比例較高。表 6 的分析結果顯示，在都會核心

²¹ 「一級產業」是指農業部門，包括農業、林業、漁業、牧業；「二級產業」是指工業部門，包括礦業、製造業、水電、煤氣和營造業；「三級產業」則是指服務業部門，包括金融、保險、不動產、運輸、倉儲、通訊、工商服務、公共行政、社會服務及個人服務、其他等。

與工商市區中，三級產業的就業人口比例高達 70%，而一級產業的就業人口比例則微乎其微。相形之下，類屬於六集群後面的地區，一級產業的就業人口比例偏高，約 25%-30%；而三級產業的就業人口比例則明顯偏低，約 45%。至於二級產業則以類屬於中間集群的新興鄉鎮、傳統產業市鎮等所佔的比例較高，約 45% 左右。因此，各集群在產業結構的分佈上，具有統計上的顯著差異。

4. 職業層級：爲了有效區辨六集群的分層效果，在職業階層的分類上，本研究採用黃毅志 (1998) 所發展出來的職業分類標準，該項標準以專業技術爲考量，爲具有高度階層區辨力的五等級職業社經地位測量，由低至高分別爲：①非技術工及體力工、農林漁牧，②技術工及有關工作人員、機械設備操作工及組裝工、服務工作人員，③事務工作人員，④技術員及助理專業人員，⑤民意代表、行政主管、企業主管及經理人員、專業人員。表 6 的分析結果顯示，都會核心與工商市區在專業化層級較高的職業分佈比例最高，約有 14%；而其在次等級的「技術員及助理專業人員」的人數比例也最高，約有 20%-23%。反之，後幾個集群擁有專業性人員的比例則偏低，僅有 7%-9%，次等級「技術員及助理專業人員」的人數比例也呈現相同的比例狀況。若進一步觀察最低層級的「非技術工及體力工、農林漁牧」的分佈狀況，不難發現是由前面集群漸次往後面集群逐步攀升，前面集群僅有 15% 的人屬於最低職業階層，而後面集群則高達 42%。直言之，此類型的職業分類架構明顯呈現出各集群的組成差異。
5. 個人月收入：由於個人平均每個月的收入是採用順序尺度 (ordinal scale) 的量測方式，爲了不減低順序尺度的資訊效果，在資料的處理上，本研究將各選項轉換爲各組組中點的數值 (例如二至三萬元的組中點爲 25,000 元)，並利用該數值來進行變異數分析。分析結果如表 7-1 及 7-2 所示，各集群之間呈現統計上的顯著差異 ($p<.001$)。進一步來看兩兩事後比較的分析結果，則也顯示前面的集群分層分別與後面集群分層之間有顯著的差異。不過，分層比較接近的集群之間就比較沒有顯著性的差異存在。總體來看，在平均月收入上，以都會核心爲最高，爲 46,108 元；次高爲工商市區，爲 43,210 元；其他集群則依次遞減，最低者爲高齡化鄉鎮與偏遠鄉鎮，僅 25,263 元。

表 7-1 個人每月收入之變異數分析

	人數	平均月收入 (元)	標準差	F值	顯著性
都會核心	1859	46108.12	69615.340	19.265	p<.001
工商市區	2171	43210.50	62797.395		
新興市鎮	1952	40376.54	69543.979		
傳統產業市鎮	718	31831.48	38235.427		
低度發展鄉鎮	1037	28418.51	49025.310		
高齡化鄉鎮+偏遠鄉鎮	417	25263.79	33636.597		
總數	8154	39391.71	62032.535		

表 7-2 個人每月收入之事後比較表 (Scheffe)

	都會核心	工商市區	新興市鎮	傳統產業市鎮	低度發展鄉鎮
工商市區	2897.62				
新興市鎮	5731.59	2833.97			
傳統產業市鎮	14276.65***	11379.03**	8545.061		
低度發展鄉鎮	17689.61***	14791.99***	11958.022***	3412.961	
高齡化鄉鎮+偏遠鄉鎮	20844.33***	17946.71***	15112.748***	6567.687	3154.726

註：** $p < .01$ ；*** $p < .001$

伍、結論

從具體而可觀察的層面來看，城鄉聚集的形成，除了人口因素的改變以外，還需仰賴其他的要素來成就，例如工業發展、商業發達等。因此，在分類集群時，本研究使用了可以明確表徵鄉鎮市區差異的重要因子，包括人口組成結構、密度及經濟相關的各產業就業人口百分比等，將台灣地區 358 個鄉鎮市區分成七個不同類型的集群。在實證分析方面，本研究利用與鄉鎮市區發展差異具有高度相關的人口基本變項，如年齡層、教育程度、產業結構、職業層級及個人月收入等五項，藉由「台灣社會變遷基本調查」2005-2006 年所完成的四份調查資料來檢測新抽樣分層的集群分類效果。從卡方檢定與變異數分析結果顯示，前述之人口基本變項在各集群間確實達到統計上的顯著差異，意味著這六個集群分類具有高度的區辨力，同時也顯示此一集群分類達到預期的分層效果。雖然本研究的抽樣分層檢測礙於資料的限制，僅進行六個集群分類（第六層與第七層合併），但仍可預期應用此一抽樣分層設計之研究，可獲取具有不同鄉鎮市區發展類型的代表性樣本，相當適合作為國內大型調查在抽樣設計上之應用參考。

附表 1 台灣地區 358 個鄉鎮市區七分層一覽表

集群一 (都會核心)	台北市松山區、台北市信義區、台北市大安區、台北市中山區、台北市中正區 台北市大同區、台北市萬華區、台北縣板橋市、台北縣三重市、台北縣中和市 台北縣永和市、台北縣新莊市、台北縣蘆洲市、台中市西區、台中市南區 台中市西區、台中市北區、高雄市鹽埕區、高雄市三民區、高雄市新興區 高雄市前金區、高雄市苓雅區、高雄市旗津區、台南市東區、台南市中西區
集群二 (工商市區)	台北市文山區、台北市南港區、台北市內湖區、台北市士林區、台北市北投區 台北縣新店市、台北縣淡水鎮、台北縣汐止市、台北縣土城市、台北縣深坑鄉 桃園縣桃園市、新竹市北區、台中市東區、台中市西屯區、台中市南屯區 台中市北屯區、台中縣大里市、嘉義市東區、嘉義市西區、台南市南區 台南市北區、台南市安平區、台南縣新營市、高雄市鼓山區、高雄市左營區 高雄市前鎮區、高雄縣鳳山市、高雄縣鳥松鄉、屏東縣屏東市、基隆市暖暖區 基隆市中正區、基隆市仁愛區、基隆市中山區、基隆市安樂區、基隆市信義區 花蓮縣花蓮市、花蓮縣吉安鄉、宜蘭縣宜蘭市、宜蘭縣羅東鎮、新竹市東區
集群三 (新興市鎮)	台北縣樹林市、台北縣鶯歌鎮、台北縣三峽鎮、台北縣五股鄉、台北縣泰山鄉 台北縣林口鄉、台北縣三芝鄉、台北縣八里鄉、宜蘭縣蘇澳鎮、宜蘭縣冬山鄉 宜蘭縣五結鄉、桃園縣中壢市、桃園縣蘆竹鄉、桃園縣龜山鄉、桃園縣八德市 桃園縣龍潭鄉、桃園縣平鎮市、新竹縣竹北市、苗栗縣苗栗市、苗栗縣竹南鎮 台中縣豐原市、台中縣大甲鎮、台中縣清水鎮、台中縣沙鹿鎮、台中縣梧棲鎮 台中縣神岡鄉、台中縣潭子鄉、台中縣大雅鄉、台中縣外埔鄉、台中縣烏日鄉 台中縣大肚鄉、台中縣龍井鄉、台中縣霧峰鄉、台中縣太平市、彰化縣彰化市 彰化縣和美鎮、彰化縣花壇鄉、彰化縣員林鎮、彰化縣溪湖鎮、彰化縣大村鄉 彰化縣埔心鄉、彰化縣社頭鄉、南投縣南投市、南投縣草屯鎮、雲林縣斗六市 嘉義縣民雄鄉、嘉義縣水上鄉、台南縣佳里鎮、台南縣學甲鎮、台南縣新化鎮 台南縣仁德鄉、台南縣歸仁鄉、台南縣永康市、高雄縣林園鄉、高雄縣大寮鄉 高雄縣大樹鄉、高雄縣大社鄉、高雄縣仁武鄉、高雄縣岡山鎮、高雄縣橋頭鄉 高雄縣阿蓮鄉、高雄縣路竹鄉、高雄縣湖內鄉、高雄縣茄萣鄉、高雄縣永安鄉 高雄縣梓官鄉、屏東縣麟洛鄉、花蓮縣新城鄉、基隆市七堵區、新竹市香山區 台南市安南區、高雄市楠梓區、高雄市小港區
集群四 (傳統產業市鎮)	台北縣瑞芳鎮、桃園縣大溪鎮、桃園縣楊梅鎮、桃園縣大園鄉、桃園縣新屋鄉 桃園縣觀音鄉、新竹縣竹東鎮、新竹縣新埔鎮、新竹縣關西鎮、新竹縣湖口鄉 新竹縣新豐鄉、新竹縣芎林鄉、新竹縣橫山鄉、新竹縣北埔鄉、新竹縣寶山鄉 苗栗縣苑裡鎮、苗栗縣頭份鎮、苗栗縣後龍鎮、苗栗縣公館鄉、苗栗縣銅鑼鄉 苗栗縣頭屋鄉、苗栗縣三義鄉、苗栗縣造橋鄉、台中縣后里鄉、台中縣石岡鄉 台中縣大安鄉、彰化縣鹿港鎮、彰化縣線西鄉、彰化縣伸港鄉、彰化縣福興鄉 彰化縣秀水鄉、彰化縣芬園鄉、彰化縣埔鹽鄉、彰化縣埤頭鄉、雲林縣林內鄉 台南縣柳營鄉、台南縣麻豆鎮、台南縣六甲鄉、台南縣官田鄉、台南縣西港鄉 台南縣善化鎮、台南縣新市鄉、台南縣安定鄉、台南縣山上鄉、台南縣關廟鄉

	高雄縣燕巢鄉、屏東縣東港鎮
集群五 (低度發展鄉鎮)	台北縣坪林鄉、台北縣石門鄉、台北縣貢寮鄉、台北縣金山鄉、台北縣萬里鄉 宜蘭縣頭城鎮、宜蘭縣礁溪鄉、宜蘭縣壯圍鄉、宜蘭縣員山鄉、苗栗縣卓蘭鎮 台中縣東勢鎮、台中縣新社鄉、台中縣和平鄉、彰化縣田中鎮、彰化縣永靖鄉 彰化縣北斗鎮、彰化縣二林鎮、彰化縣田尾鄉、彰化縣竹塘鄉、彰化縣溪州鄉 南投縣埔里鎮、南投縣竹山鎮、南投縣集集鎮、南投縣名間鄉、南投縣鹿谷鄉 南投縣魚池鄉、南投縣國姓鄉、南投縣水里鄉、雲林縣斗南鎮、雲林縣虎尾鎮 雲林縣西螺鎮、雲林縣土庫鎮、雲林縣北港鎮、雲林縣古坑鄉、雲林縣莿桐鄉 雲林縣二崙鄉、雲林縣崙背鄉、雲林縣麥寮鄉、雲林縣東勢鄉、雲林縣褒忠鄉 雲林縣台西鄉、雲林縣四湖鄉、雲林縣口湖鄉、嘉義縣太保市、嘉義縣朴子市 嘉義縣布袋鎮、嘉義縣中埔鄉、嘉義縣竹崎鄉、嘉義縣梅山鄉、嘉義縣番路鄉 台南縣北門鄉、台南縣玉井鄉、台南縣楠西鄉、高雄縣彌陀鄉、高雄縣旗山鎮 高雄縣美濃鎮、高雄縣六龜鄉、高雄縣甲仙鄉、屏東縣潮州鎮、屏東縣恆春鎮 屏東縣萬丹鄉、屏東縣長治鄉、屏東縣九如鄉、屏東縣里港鄉、屏東縣鹽埔鄉 屏東縣高樹鄉、屏東縣萬巒鄉、屏東縣內埔鄉、屏東縣竹田鄉、屏東縣新埤鄉 屏東縣枋寮鄉、屏東縣新園鄉、屏東縣崁頂鄉、屏東縣林邊鄉、屏東縣南州鄉 屏東縣佳冬鄉、屏東縣滿州鄉、屏東縣枋山鄉、屏東縣霧台鄉、台東縣台東市 台東縣關山鎮、台東縣卑南鄉、台東縣鹿野鄉、台東縣池上鄉、台東縣東河鄉 台東縣長濱鄉、花蓮縣鳳林鎮、花蓮縣玉里鎮、花蓮縣壽豐鄉、花蓮縣光復鄉 花蓮縣豐濱鄉、花蓮縣瑞穗鄉、花蓮縣富里鄉、澎湖縣馬公市、澎湖縣白沙鄉 澎湖縣西嶼鄉、澎湖縣望安鄉、澎湖縣七美鄉
集群六 (高齡化鄉鎮)	台北縣石碇鄉、台北縣平溪鄉、台北縣雙溪鄉、宜蘭縣三星鄉、新竹縣峨眉鄉 苗栗縣通霄鎮、苗栗縣大湖鄉、苗栗縣南庄鄉、苗栗縣西湖鄉、苗栗縣三灣鄉 苗栗縣獅潭鄉、彰化縣二水鄉、彰化縣芳苑鄉、彰化縣大城鄉、南投縣中寮鄉 雲林縣大埤鄉、雲林縣元長鄉、雲林縣水林鄉、嘉義縣大林鎮、嘉義縣溪口鄉 嘉義縣新港鄉、嘉義縣六腳鄉、嘉義縣東石鄉、嘉義縣義竹鄉、嘉義縣鹿草鄉 台南縣鹽水鎮、台南縣白河鎮、台南縣後壁鄉、台南縣東山鄉、台南縣下營鄉 台南縣大內鄉、台南縣七股鄉、台南縣將軍鄉、台南縣南化鄉、台南縣左鎮鄉 台南縣龍崎鄉、高雄縣田寮鄉、高雄縣杉林鄉、高雄縣內門鄉、屏東縣車城鄉 澎湖縣湖西鄉
集群七 (偏遠鄉鎮)	台北縣烏來鄉、宜蘭縣大同鄉、宜蘭縣南澳鄉、桃園縣復興鄉、新竹縣尖石鄉 新竹縣五峰鄉、苗栗縣泰安鄉、南投縣信義鄉、南投縣仁愛鄉、嘉義縣大埔鄉 嘉義縣阿里山、高雄縣茂林鄉、高雄縣桃源鄉、高雄縣三民鄉、屏東縣琉球鄉 屏東縣三地門、屏東縣瑪家鄉、屏東縣泰武鄉、屏東縣來義鄉、屏東縣春日鄉 屏東縣獅子鄉、屏東縣牡丹鄉、台東縣成功鎮、台東縣太麻里、台東縣大武鄉 台東縣綠島鄉、台東縣海端鄉、台東縣延平鄉、台東縣金峰鄉、台東縣達仁鄉 台東縣蘭嶼鄉、花蓮縣秀林鄉、花蓮縣萬榮鄉、花蓮縣卓溪鄉

參考文獻

Fowler, Floyd. J. Jr

1993 *Survey Research Methods*. Newbury Park: Sage.

Goyder, John

1987 *The Silent Minority: Nonrespondents on Sample Surveys*. Boulder: Westview Press.

Groves R., S. Presser, and S. Dipko

2004 The Role of Topic Interest in Survey Participation Decisions. *Public Opinion Quarterly* 68, 2-31.

Groves, Robert M., M. P. Couper, S. Presser, E. Singer, R. Tourangeau, G. P. Acosta, & L. Nelson

2006 Experiments in Producing Nonresponse Bias. *Public Opinion Quarterly* 70, 720-736.

行政院主計處

1981 年終戶籍統計村里別資料應用手冊。台北：行政院主計處。

1993 中華民國統計地區標準分類。台北：行政院主計處。

洪永泰

1992 民意調查的抽樣設計。 **研考雙月刊**，16(1)，22-34。

曾國雄、吳水源

1986 台灣地區市鎮鄉都市化程度特性之研究。 **國立台灣師範大學地理研究報告**，12，287-323。

黃毅志

1998 台灣地區新職業分類的建構與評估。 **調查研究**，5，5-36。

許勝懋、洪永泰

2003 「2001年臺灣選舉與民主化調查研究」抽樣設計：分層效果、抽樣誤差與設計效果之分析。 **選舉研究**，10(2)，59-91。

鄭夙芬、陳陸輝

2000 台灣地區民眾參與調查研究態度的變遷。 **選舉研究**，7(1)，115-138。

劉介宇、洪永泰、莊義利、陳怡如、翁文舜、劉季鑫、梁賡義

2006 台灣地區鄉鎮市區發展類型應用於大型健康調查抽樣設計之研究。 **健康管理學刊**，4(1)，1-22。

羅啓宏

1992 台灣省鄉鎮發展類型之研究。 **台灣經濟**，190，41-68。

附錄十四 資料檔加權說明

本附錄為六期二次問卷資料檔的加權說明，目前尚未釋出六期二次問卷電腦資料檔，待釋出時，亦會附上加權說明之檔案。關於問卷電腦資料檔之釋出與使用請參閱「附錄十五 台灣社會變遷基本調查問卷電腦資料檔申請使用辦法」之說明。

（一）研究問卷 I 家庭組

壹、計畫介紹

計畫名稱：台灣社會變遷基本調查計畫第六期第二次正式（問卷一：家庭組）

調查執行時間：2011.07.18～2011.10.31（第一波調查）

2012.03.11～2012.05.09（第二波調查）

抽樣使用母體資料年度：民國99年06月內政部人口統計資料

母體定義：民國81年（含）以前出生之人口

完成案數：2,135案

本計畫於正式調查訪問完成 1,939 案，正式調查結束後另加抽 72 歲以上年齡層進行訪問，完成 196 案。由於兩次抽樣調查的時間極為相近，因此加權時將加抽的樣本資料併入正式樣本，並將加權後的樣本數，調整成原來母體中應有的比例。

本研究以台灣地區年滿 18 歲及以上之中華民國國民為研究母體，為瞭解母體的人口特徵，以民國 99 年 06 月內政部台閩地區人口統計資料為準，扣除外島人口，包括連江縣、金門縣等地區後，分別計算母體性別、年齡、教育程度及地區層別的分佈。其中，由於內政部台閩地區人口統計的教育程度為五歲一組的統計資料，故採用 99 年主計處人力資源調查 18-19 歲的教育程度比例做為母體 18-19 歲的教育程度比例。利用台閩地區人口統計 18-19 歲人口數，得到 18-19 歲各教育程度人數分佈後，再將之加上 99 年底台閩地區各縣市鄉鎮市區 20 歲以上現住人口教育程度，最後得到教育程度的母體參數。²²母體與成功樣本在人口特徵的結構如表 1。

表 1 成功樣本與母體人口特徵結構表

變項	樣本			母體		
	分組方式	人數	百分比	分組方式	人數	百分比
性別	1.男性	1,109	51.94%	1.男性	9,149,739	49.81%
	2.女性	1,026	48.06%	2.女性	9,221,277	50.19%

²² 教育程度之母體推估採用 99 年年終人口靜態資料及 99 年人力資源年資料做為母體來源。也因此其人口總數會與性別、年齡與地區別之人口總數不同。教育程度之母體人口數為 18,483,305 人。

變項	樣本			母體		
	分組方式	人數	百分比	分組方式	人數	百分比
年齡	1.18-29 歲	430	20.14%	1.18-29 歲	4,135,278	22.51%
	2.30-39 歲	342	16.02%	2.30-39 歲	3,780,690	20.58%
	3.40-49 歲	383	17.94%	3.40-49 歲	3,747,980	20.40%
	4.50-59 歲	349	16.35%	4.50-59 歲	3,288,218	17.90%
	5.60 歲及以上	631	29.55%	5.60 歲及以上	3,418,850	18.61%
教育程度	1.無/不識字	123	5.76%	1.不識字	380,976	2.06%
	2.自修/識字/私塾/小學	405	18.97%	2.自修/小肄/小畢	2,842,797	15.38%
	3.國(初)中/初職	238	11.15%	3.初肄/初畢/國肄/國畢	2,510,990	13.58%
	4.高中普通科/高中職業科/高職/士官學校	523	24.50%	4.職肄/職畢/高肄/高畢/前三	5,496,259	29.74%
	5.五專/二專/三專/軍警校專修班/軍警校專科班/空中行專/空中商專/空中大學/技術學院、科技大學/大學/碩士/博士	846	39.62%	5.後二肄/後二畢/二肄/二畢/大肄/大畢/研肄/研畢	7,252,283	39.24%
地區層別	1.都會核心	472	22.11%	1.都會核心	4,026,797	21.92%
	2.工商市區	531	24.87%	2.工商市區	4,885,419	26.59%
	3.新興市鎮	596	27.91%	3.新興市鎮	4,978,548	27.10%
	4.傳統產業市鎮	206	9.65%	4.傳統產業市鎮	1,510,260	8.22%
	5.低度發展鄉鎮	232	10.87%	5.低度發展鄉鎮	2,146,615	11.69%
	6.高齡化+偏遠鄉鎮	98	4.59%	6.高齡化+偏遠鄉鎮	823,377	4.48%
	總人數	2,135	100.00%	總人數	18,371,016	100.00%

貳、樣本加權 (weighting)

由於調查之抽樣採取分層三階段 PPS 抽樣法，及膨脹樣本無替換的設計，使得樣本的中選機率是不相等的，這部分將以調查設計的加權權數來處理。表 2 與表 3 分別為加權前與加權後之結果。

(一)不等機率抽樣加權權值 (unequal probabilities of selection, sampling weights)

Stratified three-stage PPS Sampling 的抽取率：

1.各分層裡每個人的原中選機率

$$f_{sel} = f_{\alpha} \times f_{\beta} \times f_r$$

$$= \frac{a_h B_{h\alpha}}{N_h} \times \frac{b_h C_{h\alpha\beta}}{B_{h\alpha}} \times \frac{c_h}{C_{h\alpha\beta}} = \frac{a_h b_h c_h}{N_h}$$

(PSU_h × SSU_h × TSU_h)

2.膨脹樣本後的個人中選機率

$$f_{(county)} = f_{sel} \times \text{膨脹倍數}_{county}$$

$$= \frac{a_h b_h c_h \times \text{膨脹倍數}_{county}}{N_h}$$

(PSU_h × SSU_h × TSU_h × 膨脹倍數_{county})

$$\text{加權權值： } w = \frac{1}{f_{(county)}}$$

N 為母體總數， n 為樣本總數， N_h 為各分層母體總數， n_h 為各分層樣本數， a_h 為第 h 分層抽取的總鄉鎮數， b_h 為第 h 分層各鄉鎮抽取的村里數， c_h 為第 h 分層各村里的總抽取人數。
 α 為第 α 個鄉鎮， $B_{h\alpha}$ 為第 h 分層第 α 鄉鎮的總人口數， $C_{h\alpha\beta}$ 為第 h 分層第 α 鄉鎮第 β 村里的總人口數。

(二)反覆多重加權法的權值

在完成不等機率加權後，為使成功樣本結構具有代表性並符合母體結構，隨即針對「性別」、「年齡」(五分類)、「教育程度」(五分類)與「地區」(六分類)四個變項進行樣本代表性檢定(卡方檢定)，並採用「多變數反覆加權法」進行加權，直到樣本代表性檢定結果符合母體的分佈狀況為止。

$$\text{加權權值： } w_{ps} = \frac{N_i}{N} * \frac{n}{n_i}$$

N 為母體總數， n 為樣本總數， N_i 為各分類母體總數， n_i 為各分類樣本數。

(三)最終加權權值 (final weights)

$$w_{final} = w \times w_{ps}$$

表 2 成功樣本代表性檢定(加權前)

項目		樣本		母體	檢定結果	
		人數	百分比	百分比	卡方值	p 值
性別	1.男性	1,109	51.94%	49.81%	3.905547	P<0.05
	2.女性	1,026	48.06%	50.19%		
年齡	1.18-29 歲	430	20.14%	22.51%	173.555588	P<0.05
	2.30-39 歲	342	16.02%	20.58%		
	3.40-49 歲	383	17.94%	20.40%		
	4.50-59 歲	349	16.35%	17.90%		
	5.60 歲及以上	631	29.55%	18.61%		
教育程度	1.無/不識字	123	5.76%	2.06%	188.812751	P<0.05
	2.自修/識字/私塾/小學	405	18.97%	15.38%		
	3.國(初)中/初職	238	11.15%	13.58%		
	4.高中普通科/高中職業科/高職/士官學校	523	24.50%	29.74%		
	5.五專/二專/三專/軍警校專修班/軍警校專科班/空中行專/空中商專/空中大學/技術學院、科技大學/大學/碩士/博士	846	39.62%	39.24%		

項目		樣本		母體	檢定結果	
		人數	百分比	百分比	卡方值	p 值
地區層別	1.都會核心	472	22.11%	21.92%	9.512888	P>0.05
	2.工商市區	531	24.87%	26.59%		
	3.新興市鎮	596	27.91%	27.10%		
	4.傳統產業市鎮	206	9.65%	8.22%		
	5.低度發展鄉鎮	232	10.87%	11.69%		
	6.高齡化+偏遠鄉鎮	98	4.59%	4.48%		

表 3 成功樣本代表性檢定(加權後)

項目		樣本		母體	檢定結果	
		人數	百分比	百分比	卡方值	p 值
性別	1.男性	1,063	49.79%	49.81%	0.000221	P>0.05
	2.女性	1,072	50.21%	50.19%		
年齡	1.18-29 歲	480	22.48%	22.51%	0.004543	P>0.05
	2.30-39 歲	440	20.61%	20.58%		
	3.40-49 歲	435	20.37%	20.40%		
	4.50-59 歲	383	17.94%	17.90%		
	5.60 歲及以上	397	18.60%	18.61%		
教育程度	1.無/不識字	44	2.06%	2.06%	0.000553	P>0.05
	2.自修/識字/私塾/小學	328	15.36%	15.38%		
	3.國(初)中/初職	290	13.59%	13.58%		
	4.高中普通科/高中職業科/高職/士官學校	635	29.74%	29.74%		
	5.五專/二專/三專/軍警校專修班/軍警校專科班/空中行專/空中商專/空中大學/技術學院、科技大學/大學/碩士/博士	838	39.25%	39.24%		
地區層別	1.都會核心	468	21.92%	21.92%	0.003924	P>0.05
	2.工商市區	568	26.61%	26.59%		
	3.新興市鎮	578	27.07%	27.10%		
	4.傳統產業市鎮	176	8.24%	8.22%		
	5.低度發展鄉鎮	249	11.66%	11.69%		
	6.高齡化+偏遠鄉鎮	96	4.50%	4.48%		

參、變異數估計(variance estimation)

本計畫採用分層三階段 PPS 抽樣法，是屬於複雜抽樣調查的設計 (complex sample survey design)。在複雜抽樣調查的設計中，若欲進行變異數估計，必須符合的基本條件是每個分層至少具有二個第一抽出單位 (Primary Sampling Unit, PSU)。表 4 的抽樣設計表顯示，本計畫的每個分層都具有二個(含)以上的第一抽出單位，自由度為 52 (58-6=52)，²³ 適合直接應用來估計變異數。在多階段的複雜抽樣設計中，變異數的估計往往是比較複雜的。²⁴ 在分析複雜抽樣調查資料時，為了簡化計算，通常會採近似值 (approximation) 的方式來估計變異數，這也是目前大多數統計套裝軟體在處理複雜抽樣調查資料時，所預設的方式-- Taylor Series Linearization (或稱 Taylor Series Approximation，以下簡稱 TSL)。²⁵

$$\bar{y}_w = \frac{\sum_h \sum_a \sum_i w_{hai} y_{hai}}{\sum_h \sum_a \sum_i w_{hai}} = \frac{u}{w} = r$$

$$\text{var}(\bar{y}_w) = \frac{1}{w^2} [\text{var}(u) + r^2 \text{var}(w) + 2r \text{cov}(u, w)]$$

表 4 抽樣設計表

層別	鄉鎮數 (PSU)	村里數 (SSU)	各村里人數
1	14	2	16
2	14	2	19
3	14	2	19
4	6	2	15
5	6	2	19
6	4	2	11
總數	58	12	

由於 TSL 是一個估計的近似值，因此，在使用之前，必須先檢測該估計值是否正確或落入可接受的範圍內。

²³ 複雜抽樣調查設計的自由度計算方式： $df_{des} = \sum_{h=1}^H (a_h - 1) = a - H$ ；簡單來說，就是將「總集群數」減去「總分層數」。其中， H 為分層數，為 a 集群數， a_h 為第 h 分層中的集群數。

²⁴ 這裡的變異數指的是「樣本平均數的變異數」(variance of the sample mean, 簡稱變異數)。將「樣本數平均數的變異數」取平方根，即為標準誤 (standard error, SE)。公式： $\sqrt{\text{var}(\bar{y})} = SE$ 。

²⁵ 在分析複雜抽樣調查資料時，為了簡化計算，通常會採近似值 (approximation) 的方式來估計變異數，主要的途徑有三，分別是 Taylor Series Linearization、Jackknife Repeated Replication、Balanced Repeated Replication。這三種方法在使用上的差異分析，可以參考 Heeringa et al. (2010)及 Lee & Forthofer (2005) 的說明。

$$cv(w) = \frac{se(w)}{w} = \frac{\sqrt{\text{var}(w)}}{\sum w_{\alpha}}$$

該項檢測是以每個集群樣本的變異係數 (the coefficient of variation, cv) 來檢測，實務操作時，即是用加權權數變項 (weights) 來檢測。若 $cv(w) < 0.10$ ，代表 TSL 的估計正確；不過， $cv(w) < 0.20$ 是還可以容忍的範圍 (Kish 1965)。普遍是以 0.15 為判定基準。

在本調查資料釋出時，『學術調查研究資料庫』將在資料檔中提供分層層別 (stratum)、第一抽出單位、第二抽出單位 (Secondary Sampling Unit, SSU) 等資訊，²⁶作為使用者資料分析時之應用參考。

²⁶ 為保障受訪者隱私權，調查資料釋出時，第一抽出單位與第二抽出單位都會以代碼來代替實際的地區編碼。

（二）研究問卷 II 健康與醫療照顧組

壹、計畫介紹

計畫名稱：台灣社會變遷基本調查計畫第六期第二次正式（問卷二：健康組）

調查執行時間：2011.07～2012.4

抽樣使用母體資料年度：民國99年06月內政部人口統計資料

母體定義：民國81年（含）以前出生之人口

完成案數：2199案

本計畫於正式調查完成 2005 案，另又進行 72 歲以上年齡層的加抽，訪問完成 194 案，由於兩次抽樣調查的時間極為相近，因此加權時將加抽的樣本資料併入正式樣本，並將加權後的樣本數，調整成原來母體中應有的比例。

本研究以台灣地區年滿 18 歲及以上之中華民國國民為研究母體，為瞭解母體的人口特徵，以民國 99 年 06 月內政部台閩地區人口統計資料為準，扣除外島人口，包括連江縣、金門縣等地區後，分別計算母體性別、年齡、教育程度及地區層別的分佈。

其中，由於內政部台閩地區人口統計的教育程度為五歲一組的統計資料，故採用 99 年主計處人力資源調查 18-19 歲的教育程度比例做為母體 18-19 歲的教育程度比例。利用台閩地區人口統計 18-19 歲人口數，得到 18-19 歲各教育程度人數分佈後，再將之加上 99 年底台閩地區各縣市鄉鎮市區 20 歲以上現住人口教育程度，最後得到教育程度的母體參數。²⁷母體與成功樣本在人口特徵的結構如表 1。

表 1 成功樣本與母體人口特徵結構表

變項	樣本			母體		
	分組方式	人數	百分比	分組方式	人數	百分比
性別	1.男性	1086	49.39%	1.男性	9,149,739	49.81%
	2.女性	1113	50.61%	2.女性	9,221,277	50.19%
年齡	1.18-29 歲	438	19.92%	1.18-29 歲	4,135,278	22.51%
	2.30-39 歲	386	17.55%	2.30-39 歲	3,780,690	20.58%
	3.40-49 歲	402	18.28%	3.40-49 歲	3,747,980	20.40%
	4.50-59 歲	386	17.55%	4.50-59 歲	3,288,218	17.90%
	5.60 歲及以上	587	26.69%	5.60 歲及以上	3,418,850	18.61%

²⁷ 教育程度之母體推估直接採用 99 年年終人口靜態資料及 99 年人力資源年資料做為母體來源。也因此其人口總數會與性別、年齡與地區別之人口總數不同。教育程度之母體人口數為 18483305 人。

變項	樣本			母體		
	分組方式	人數	百分比	分組方式	人數	百分比
教育程度 ²⁸	1.不識字	124	5.66%	1.不識字	380,976	2.06%
	2.自修/小學	349	15.92%	2.自修/小肄/小畢	2,842,797	15.38%
	3.國中(初)中/初職	258	11.77%	3.初肄/初畢/國肄/國畢	2,510,990	13.59%
	4.高中普通科/高中職業科/高職/士官學校	555	25.32%	4.職肄/職畢/高肄/高畢/前三	5,496,259	29.74%
	5.五專/二專/三專/軍警校專修班/軍警校專科班/空中行專/空中商專/空中大學/技術學院、科技大學/大學/碩士/博士	906	41.33%	5.後二肄/後二畢/二肄/二畢/大肄/大畢/研肄/研畢	7,252,283	39.24%
地區層別	1.都會核心	502	22.83%	1.都會核心	4,026,797	21.92%
	2.工商市區	593	26.97%	2.工商市區	4,885,419	26.59%
	3.新興市鎮	590	26.83%	3.新興市鎮	4,978,548	27.10%
	4.傳統產業市鎮	169	7.69%	4.傳統產業市鎮	1,510,260	8.22%
	5.低度發展鄉鎮	252	11.46%	5.低度發展鄉鎮	2,146,615	11.68%
	6.高齡化+偏遠鄉鎮	93	4.23%	6.高齡化+偏遠鄉鎮	823,377	4.48%
	總人數	2199		總人數	18,371,016	100.00%

貳、樣本加權 (Weighting)

由於調查之抽樣採取分層三階段 pps 抽樣法，及膨脹樣本無替換的設計，使得樣本的中選機率是不相等的，這部分將以調查設計的加權權數來處理。表 2 與表 3 分別為加權前與加權後之結果。

(一)不等機率抽樣加權權值 (unequal probabilities of selection, sampling weights)

Stratified three-stage PPS Sampling 的抽取率：

1.各分層裡每個人的原中選機率

$$f_{sel} = f_{\alpha} \times f_{\beta} \times f_r$$

$$= \frac{a_h B_{h\alpha}}{N_h} \times \frac{b_h C_{h\alpha\beta}}{B_{h\alpha}} \times \frac{c_h}{C_{h\alpha\beta}} = \frac{a_h b_h c_h}{N_h}$$

$$(PSU_h \times SSU_h \times TSU_h)$$

2.膨脹樣本後的個人中選機率

$$f_{(county)} = f_{sel} \times \text{膨脹倍數}_{county}$$

$$= \frac{a_h b_h c_h \times \text{膨脹倍數}_{county}}{N_h}$$

$$(PSU_h \times SSU_h \times TSU_h \times \text{膨脹倍數}_{county})$$

加權權值：

$$w = \frac{1}{f_{(county)}}$$

²⁸成功樣本資料中有 7 筆無法歸類，此教育程度有效樣本數為 2,192 人。

N 為母體總數, n 為樣本總數, N_h 為各分層母體總數, n_h 為各分層樣本數, a_h 為第 h 分層抽取的總鄉鎮數, b_h 為第 h 分層各鄉鎮抽取的村里數, c_h 為第 h 分層各村里的總抽取人數。
 α 為第 α 個鄉鎮, $B_{h\alpha}$ 為第 h 分層第 α 鄉鎮的總人口數, $C_{h\alpha\beta}$ 為第 h 分層第 α 鄉鎮第 β 村里的總人口數。

(二) 反覆多重加權法的權值

在完成不等機率加權後, 為使成功樣本結構具有代表性並符合母體結構, 隨即針對「性別」、「年齡」(五分類)、「教育程度」(五分類)與「地區」(六分類)四個變項進行樣本代表性檢定(卡方檢定), 並採用「多變數反覆加權法」進行加權, 直到樣本代表性檢定結果符合母體的分佈狀況為止。

$$\text{加權權值: } w_{ps} = \frac{N_i}{N} * \frac{n}{n_i}$$

N 為母體總數, n 為樣本總數, N_i 為各分類母體總數, n_i 為各分類樣本數。

(三) 最終加權權值 (final weights)

$$w_{final} = w \times w_{ps}$$

表 2 成功樣本代表性檢定(加權前)

		樣本		母體	檢定結果	
		人數	百分比	百分比	卡方值	p 值
性別	1.男	1086	49.39%	49.81%	0.154582	P>0.05
	2.女	1113	50.61%	50.19%		
年齡	1.18-29 歲	438	19.92%	22.51%	98.559527	P<0.05
	2.30-39 歲	386	17.55%	20.58%		
	3.40-49 歲	402	18.28%	20.40%		
	4.50-59 歲	386	17.55%	17.90%		
	5.60 歲及以上	587	26.69%	18.61%		
教育程度	1.不識字	124	5.66%	2.06%	232.138263	P<0.05
	2.自修/小學	349	15.92%	15.38%		
	3.國(初)中/初職	258	11.77%	13.59%		
	4.高中普通科/高中職業科/高職/士官學校	555	25.32%	29.74%		
	5.五專/二專/三專/軍警校專修班/軍警官學校/技術學院、科技大學/大學/碩士/博士	906	41.33%	39.24%		

		樣本		母體	檢定結果	
		人數	百分比	百分比	卡方值	p 值
地區層別	1.都會核心	502	22.83%	21.92%	2.179890	P>0.05
	2.工商市區	593	26.97%	26.59%		
	3.新興市鎮	590	26.83%	27.10%		
	4.傳統產業市鎮	169	7.69%	8.22%		
	5.低度發展鄉鎮	252	11.46%	11.68%		
	6.高齡化+偏遠鄉鎮	93	4.23%	4.48%		

表 3 成功樣本代表性檢定(加權後)

		樣本		母體	檢定結果	
		人數	百分比	百分比	卡方值	p 值
性別	1.男	1095	49.82%	49.81%	0.000111	P>0.05
	2.女	1104	50.18%	50.19%		
年齡	1.18-29 歲	495	22.52%	22.51%	0.000933	P>0.05
	2.30-39 歲	452	20.56%	20.58%		
	3.40-49 歲	449	20.41%	20.40%		
	4.50-59 歲	394	17.90%	17.90%		
	5.60 歲及以上	410	18.62%	18.61%		
教育程度	1.不識字	44	2.00%	2.06%	0.125640	P>0.05
	2.自修/小學	333	15.18%	15.38%		
	3.國(初)中/初職	297	13.56%	13.59%		
	4.高中普通科/高中職業科/高職/士官學校	653	29.79%	29.74%		
	5.五專/二專/三專/軍警校專修班/軍警官學校/技術學院、科技大學/大學/碩士/博士	866	39.47%	39.24%		
地區層別	1.都會核心	482	21.92%	21.92%	0.001973	P>0.05
	2.工商市區	585	26.60%	26.59%		
	3.新興市鎮	596	27.10%	27.10%		
	4.傳統產業市鎮	181	8.21%	8.22%		
	5.低度發展鄉鎮	257	11.67%	11.68%		
	6.高齡化+偏遠鄉鎮	99	4.50%	4.48%		

參、變異數估計(variance estimation)

本計畫採用分層三階段 PPS 抽樣法，是屬於複雜抽樣調查的設計 (complex sample survey design)。在複雜抽樣調查的設計中，若欲進行變異數估計，必須符合的基本條件是每個分層至少具有二個第一抽出單位 (Primary Sampling Unit, PSU)。表 4 的抽樣設計表顯示，本計畫的每個分層都具有二個(含)以上的第一抽出單位，自由度為 34 (40-6=34)，²⁹ 適合直接應用來估計變異數。在多階段的複雜抽樣設計中，變異數的估計往往是比較複雜的。³⁰ 在分析複雜抽樣調查資料時，為了簡化計算，通常會採近似值 (approximation) 的方式來估計變異數，這也是目前大多數統計套裝軟體在處理複雜抽樣調查資料時，所預設的方式-- Taylor Series Linearization (或稱 Taylor Series Approximation，以下簡稱 TSL)。³¹

$$\bar{y}_w = \frac{\sum_h \sum_a \sum_i w_{hai} y_{hai}}{\sum_h \sum_a \sum_i w_{hai}} = \frac{u}{w} = r$$

$$\text{var}(\bar{y}_w) = \frac{1}{w^2} [\text{var}(u) + r^2 \text{var}(w) + 2r \text{cov}(u, w)]$$

表 4 抽樣設計表

層別	鄉鎮數 (PSU)	村里數 (SSU)	各村里人數
1	14	2	16
2	14	2	19
3	14	2	19
4	6	2	15
5	6	2	19
6	4	2	11
總數	40	12	

由於 TSL 是一個估計的近似值，因此，在使用之前，必須先檢測該估計值是否正確或落入可接受的範圍內。

²⁹ 複雜抽樣調查設計的自由度計算方式： $df_{des} = \sum_{h=1}^H (a_h - 1) = a - H$ ；簡單來說，就是將「總集群數」減去「總分層數」。其中，H 為分層數，為^a 集群數， a_h 為第 h 分層中的集群數。

³⁰ 這裡的變異數指涉的是「樣本平均數的變異數」(variance of the sample mean, 簡稱為變異數)。將「樣本數平均數的變異數」取平方根，即為標準誤 (standard error, SE)。公式： $\sqrt{\text{var}(\bar{y})} = SE$ 。

³¹ 在分析複雜抽樣調查資料時，為了簡化計算，通常會採近似值 (approximation) 的方式來估計變異數，主要的途徑有三，分別是 Taylor Series Linearization、Jackknife Repeated Replication、Balanced Repeated Replication。這三種方法在使用上的差異分析，可以參考 Heeringa et al. (2010)及 Lee & Forthofer (2005) 的說明。

$$cv(w) = \frac{se(w)}{w} = \frac{\sqrt{\text{var}(w)}}{\sum w_{\alpha}}$$

該項檢測是以每個集群樣本的變異係數 (the coefficient of variation, cv) 來檢測，實務操作時，即是用加權權數變項 (weights) 來檢測。若 $cv(w) < 0.10$ ，代表 TSL 的估計正確；不過， $cv(w) < 0.20$ 是還可以容忍的範圍 (Kish 1965)。普遍是以 0.15 為判定基準。

在本調查資料釋出時，『學術調查研究資料庫』將在資料檔中提供分層層別 (stratum)、第一抽出單位、第二抽出單位 (Secondary Sampling Unit, SSU) 等資訊，³²作為使用者資料分析時之應用參考。

³² 為保障受訪者隱私權，調查資料釋出時，第一抽出單位與第二抽出單位都會以代碼來代替實際的地區編碼。

附錄十五 台灣社會變遷基本調查問卷電腦資料檔申請使用辦法

台灣社會變遷基本調查係由行政院國家科學委員會資助，中央研究院社會學研究所執行完成之台灣地區社會調查計畫。為促進學術研究，特將該問卷調查之電腦數據檔開放給社會科學界從事研究工作者使用。

本計畫之電腦資料檔的釋出主要乃是委託中央研究院人文社會科學研究中心調查研究專題中心處理。在所有資料釋出之前，調查研究專題中心會對其做更深入、完整的檢誤與整理，並彙整資料相關事項，統一釋出，欲使用本計畫電腦資料檔者請加入調查研究專題中心「學術調查研究資料庫」會員。

此外，本計畫為提供即時、便捷的資料下載與搜尋，也同時在中央研究院社會學研究所的網頁上建立「台灣社會變遷基本調查資料庫」（網址 <http://www.ios.sinica.edu.tw/sc/>），可直接從網站下載所需的各期間卷的問卷題目、原始資料檔（SPSS 或 STATA）、加權說明以及執行報告書文字檔，並可搜尋主題及相關題型之次數分配表。

申請者（資料使用人）因運用該調查資料撰成之一切論著（如會議論文、期刊論文、博碩士論文、專書或其他等），在出版或發表一個月之內，須送交兩份副本至中央研究院社會學研究所「台灣社會變遷基本調查計畫」收藏，以利其它資料使用者借閱參考；並將書目資料提供予調查研究專題中心「學術調查研究資料庫」。

中央研究院人文社會科學研究中心調查研究專題中心「學術調查研究資料庫」會員約定條款，以及中央研究院社會學研究所「台灣社會變遷基本調查資料庫」使用說明，分述如下：

一、調查研究專題中心「學術調查研究資料庫」會員約定條款

為促進學術交流與開放調查研究原始資料共享，中央研究院調查研究專題中心「學術調查研究資料庫」（以下簡稱本資料庫）特將各界捐贈或授權之調查資料檔案整理開放，供學術界人士參考、使用。為便利使用者利用資料，同時為維護資料捐贈人與本資料庫權益，凡加入本資料庫會員者，方可使用本資料庫提供之各項會員服務。

1.會員資格

1.1 一般會員

- (1) 國內外公私立研究機構之專任研究人員
- (2) 國內外公私立大專院校之教師
- (3) 政府機構之專任研究人員
- (4) 捐贈或授權資料予「學術調查研究資料庫」之個人或單位代表

1.2 臨時會員

- (1) 國內外公私立大專院校大學部學生、碩、博士班研究生
- (2) 國內外公私立研究機構臨時性研究人員
- (3) 國內外公私立大專院校臨時性研究人員
- (4) 政府機構臨時性研究人員

2.會員申請手續

2.1 申請者須填具申請表、「會員約定條款同意書」及連同就職（就學）文件影本向本資料庫提出申請。

2.2 申請者須自行設定一組密碼與帳號，帳號為申請者之身分證字號，以供會員權益之行使。

2.3 本資料庫收到申請案件後，於三個工作天內處理完畢，並於七個工作天內回復申請者處理結果。

3.會員資格有效期間

3.1 一般會員自會員生效日起，每二年校正會員資料一次，若會員未於校正期間內確認有無資料異動情形，則暫停其使用權限。

3.2 臨時會員自會員生效日起算一年內有效，如仍符合臨時會員資格者，於每年到期前一個月提出證明文件，得延長使用期限一年。

4.會員資料管理

4.1 對於會員所留存之個人資料，除下列情況外，本資料庫在未獲得會員同意之前，不得對外揭露會員之姓名、地址、電子郵件地址及其他依法受保護之個人資料：

- (1) 依原資料提供者之要求；
- (2) 基於法律之規定；
- (3) 為保障本資料庫之財產及權益；
- (4) 在緊急情況下為維護其他會員或第三人之權益。

5.服務內容

5.1 會員可使用本資料庫已公開釋出之資料，使用方式包括線上下載資料、線上查詢問卷、次數分配或申請紙本、磁片、光碟等。若資料捐贈者不同意開放上述使用方式時，則會員須依資料捐贈者之指定方式提出申請及使用資料。

5.2 會員可利用本資料庫網頁討論區、留言區等溝通管道，充分交流意見。

5.3 會員可獲得本資料庫發行之通訊與資料庫相關之出版品。

5.4 本資料庫以電子報方式，將最新的資料釋出消息或是任何與資料庫相關的資訊傳送予會員。

5.5 本資料庫得隨時停止或變更各項服務內容，且無須事先通知會員。

6.收費標準

6.1 以下項目免收任何費用：線上下載資料、線上查詢資料、線上分析資料、電子郵件傳遞資料等。

6.2 影印、郵電、磁片或光碟片、以及其他未列入之必要費用，本資料庫得酌收工本費。

7.風險承擔

7.1 會員同意使用本資料庫各項服務係基於個人之意願及決定，並同意自負任何使用風險，包括因為自本資料庫下載之任何資料導致會員的電腦系統損壞，或是發生任何資料流失、錯誤等結果。

7.2 會員應瞭解並同意，本資料庫可能因軟硬體設備、相關電信業者網路系統之故障或失靈、或人為操作上之疏失而全部或部份中斷、暫時無法使用、遲延、或造成資料傳輸或儲存上之錯誤、或遭第三人侵入系統篡改或偽造變造資料等，會員不得因此而要求任何補償或賠償。

7.3 本資料庫在網站上提供之所有連結，可能連結到其他個人、公司或組織之網站，提供該等連結之目的，僅係為便利會員自行搜集或取得資訊，本資料庫對於被連結之該等個人、公司或組織之網站上所提供之產品、服務或資訊，既不擔保其真實性、完整性、即時性或可信度，該等個人、公司或組織亦不因此而當然與本資料庫有任何僱傭、委任、代理、合夥或其他類似之關係。

8.會員規範

- 8.1 會員同意提供完整且符合真實之個人資料，如有任何異動時，應隨時告知本資料庫更新之。
- 8.2 會員應有義務妥善保管個人之帳號與密碼，並為此組帳號與密碼登入系統後所進行之一切活動負責。為維護會員自身權益，請勿將帳號與密碼洩露或提供予第三人知悉，或出借或轉讓他人使用。若會員發現帳號或密碼遭人非法使用或有任何異常破壞使用安全之情形時，應立即通知本資料庫。
- 8.3 會員同意不使用本服務之任何功能從事下列行為：
- (1) 張貼任何內容具詐欺、毀謗、侮辱他人或違反法律之文字、圖片或任何形式之檔案。
 - (2) 散布任何具有侵害、破壞、中止、干擾或毀損電腦、系統、程式、軟體或類似物件之病毒軟體、程式、檔案等類似載體。
 - (3) 侵犯他人著作權、商標權、專利權、營業祕密或其他具智慧財產權之圖片、文字、圖形、言論、軟體、檔案或程式。
 - (4) 從事任何廣告或商業交易。
 - (5) 違法或未經授權擅自進入其他會員之帳號或本資料庫未開放使用之空間。
- 8.4 會員應珍惜使用本資料庫之資源，若發現會員有異常使用行為時，本資料庫得要求會員提出說明。
- 8.5 會員不得擅自提供、拷貝、影印從本資料庫取得之資料給其他個人或機構。
- 8.6 資料用途僅止於研究與教學之用，會員須確保受訪者之隱私權。
- 8.7 會員使用資料於研究目的者，如有共同作者，且共同作者亦使用其資料者，會員須於本資料庫進行資料使用滿意度及申請用途調查時，提供所有使用資料人的姓名、職稱、服務單位等。
- 8.8 資料若用於教學者，會員須於本資料庫進行資料使用滿意度及申請用途調查時，提供所有學生的姓名、學號、系級等。

8.9 會員須履行該筆資料捐贈者所訂之使用條件。

8.10 會員利用本資料庫資料撰成之論著（含手稿本）必須詳細書明下列中文或英文「資料出處說明」（acknowledgement）：

資料出處說明：（中文）

本論文（著）使用資料全部（部分）係採自○○○○○○○○（計畫委託單位全名）支助之「◇◇◇◇◇◇◇◇」（調查計畫全名）計畫（計畫編號）。該計畫係由□□□□□□□□（計畫執行單位全名）執行，計畫主持人為○○○教授，該資料由中央研究院調查研究專題中心釋出。作者感謝上述機構及人員提供資料協助，然本論文（著）內容由作者自行負責。

Acknowledgement：（英文）

Data analyzed in this paper (article) were collected by the research project "◇◇◇◇◇◇◇◇"(Project Title) sponsored by the ○○○○○○○○(Funding Agency) (Project No.) . This research project was carried out by □□□□□□□□□□(Organization Responsible for Data Collection), and directed by Dr. ○○○(Principal Investigator) The Center for Survey Research of Academia Sinica is responsible for the data distribution. The authors appreciate the assistance in providing data by the institutes and individuals aforementioned. The views expressed herein are the authors' own.

8.11 資料使用者因運用該調查資料撰成之一切論著（如會議論文、期刊論文、博碩士論文、專書或其他等），在出版或發表後，須告知本資料庫該論著之書目，以利其它資料使用者參考。

9.終止條款

會員如違反本約定條款之規範者，本資料庫得停止或終止會員之權益，並告知其原因。

10.賠償責任

10.1 會員於使用本資料庫服務，而違反本約定之任一條款或法令之規定，導致中研院或本資料庫或其受僱人及其他履行輔助人因此而受有損害者，會員必須負損害賠償責任。

10.2 會員於使用本資料庫服務，而違反本約定之任一條款或法令之規定（含附件之使用方式），而侵害第三人之權利或財產，或因而致第三人受有損害者，會員應自負損害賠償責任。若該第三人對中研院提出告訴者，會員同意負責應訟，以及單獨負擔一切律師及行政費用，包括中研院之費用，以確保中研院不致因而受到任何損害，若中研院因而被判賠償者，會員亦全額負責。

10.3 會員因使用本資料庫服務而與本資料庫間所產生之權利義務關係，應以中華民國法律為準據法，所涉及之一切訴訟，均以台北地方法院為第一審管轄法院。

11.修改條款

本資料庫保留隨時修改本條款之權利，本資料庫於條款修改後，於本資料庫網頁公告修改之事實，不另作會員個別通知。如會員不同意修改之內容，請勿繼續使用本資料庫服務。如會員繼續使用本資料庫服務，則視為會員已同意並接受本資料庫增訂或修改內容之拘束。

中央研究院調查研究專題中心 學術調查研究資料庫

網址：<http://srda.sinica.edu.tw>

電子郵件：srda@gate.sinica.edu.tw

聯絡地址：11529 台北市南港區研究院路二段 128 號

*若運用本計畫資料時請代入本計畫中文名稱「台灣社會變遷基本調查」或英文名稱（**Taiwan Social Change Survey**）執行單位在三期一次及以前為中央研究院民族學研究所（**Institute of Ethnology, Academia Sinica**），自三期二次起為中央研究院社會學研究所（**Institute of Sociology, Academia Sinica**）。在資料說明中，並請註明是使用第*期第*次調查資料，但不必註明計畫編號及主持人。

二、台灣社會變遷基本調查資料庫使用說明

「台灣社會變遷基本調查資料庫」位於全球資訊網路（World Wide Web）的首頁資訊站為<http://www.ios.sinica.edu.tw/sc/>；使用者亦可由中央研究院社會學研究所首頁（網址為<http://www.ios.sinica.edu.tw/>）的台灣社會變遷基本調查資料庫研究連結點進入。本資料庫提供的服務包括：台灣社會變遷基本調查計畫的發展歷史與演進之簡介、調查近況、資料申請辦法、台灣社會變遷歷年資料下載、運用本調查資料所撰成的論著書目，以及論文出版品購買辦法等。使用者可直接從資料庫下載所需的各期問卷資料檔、加權說明、問卷題目以及執行報告書。檔案類型說明如下：

- 1、問卷資料檔：目前提供SPSS與STATA系統檔。
- 2、加權說明：目前提供PDF檔。
- 3、問卷題目：目前提供PDF檔。
- 4、執行報告書：目前提供PDF檔。

其中SPSS資料檔中，有關該程式所使用的變項名稱，均在「附錄四 調查次數分配表」的表格中有附註說明，使用者可直接利用該程式進行分析。

運用直接從網路下載資料完成之各種論著（含手稿），請就以下方式說明資料出處：

本論文（著）使用資料全部（部分）係採自行政院國家科學委員會支助之「台灣社會變遷基本調查」第 X 期第 X 次計畫，該計畫係由中央研究院社會學研究所執行（第三期第一次及以前之執行單位為中央研究院民族學研究所）。

Data analyzed in this research were collected in the X (e.g. second) phase, X (e.g., first) wave of the research project "Taiwan Social Change Survey". The project was conducted by the Institute of Sociology, Academia Sinica (data gathered before the first wave of the third phase were conducted by the Institute of Ethnology, Academia Sinica), and sponsored by the National Science Council, Republic of China.

中央研究院社會學研究所 台灣社會變遷基本調查資料庫

網址：<http://www.ios.sinica.edu.tw/sc/>

電子郵件：scst@gate.sinica.edu.tw

聯絡地址：11529 台北市南港區研究院路二段 128 號

* 若在資料使用上有任何疑問，歡迎向原資料取得單位洽詢！