

# 台灣社會變遷基本調查計畫 第七期第三次調查計畫執行報告

傅 仰 止  
蘇 國 賢  
吳 齊 殷   主 編  
廖 培 珊  
謝 淑 惠

計畫編號：MOST 104-2420-H-001-005-SS3

中央研究院社會學研究所  
二〇一八 年 四 月

## 參與教授

傅仰止	計畫主持人	中央研究院社會學研究所研究員
蘇國賢	共同主持人 社會階層組問卷召集人	台灣大學社會學系教授兼社會科學院院長
吳齊殷	共同主持人 網絡與社會資源組問卷 召集人	中央研究院社會學研究所研究員兼副所長
廖培珊	共同主持人 社會階層組 研究方法小組	中央研究院人文社會科學研究中心 調查研究專題中心副研究員
謝淑惠	共同主持人 網絡與社會資源組 研究方法小組	中央研究院人文社會科學研究中心 調查研究專題中心助研究員
林宗弘	社會階層組	中央研究院社會學研究所副研究員
章英華	社會階層組	中央研究院社會學研究所兼任研究員
張峯彬	社會階層組	政治大學社會學系副教授
陳婉琪	社會階層組	台北大學社會學系教授兼系主任
葉高華	社會階層組	中山大學社會學系副教授
劉正	社會階層組	東海大學社會學系教授兼社會科學院院長
謝志龍	社會階層組	台東大學公共與文化事務學系副教授

李宗榮	網絡與社會資源組	中央研究院社會學研究所副研究員
-----	----------	-----------------

張心潔	網絡與社會資源組	台灣大學公共衛生學院健康行為與社區科學研究所助理教授
-----	----------	----------------------------

陳志柔	網絡與社會資源組	中央研究院社會學研究所研究員兼副所長
-----	----------	--------------------

傅仰止	網絡與社會資源組	中央研究院社會學研究所研究員
-----	----------	----------------

黃景祥	網絡與社會資源組	中央研究院統計科學研究所特聘研究員
-----	----------	-------------------

熊瑞梅	網絡與社會資源組	政治大學社會學系教授兼系主任
-----	----------	----------------

# 台灣社會變遷基本調查計畫第七期第三次

## 摘要

台灣社會變遷基本調查（以下簡稱「變遷調查」）由科技部前身行政院國家科學委員會之人文及社會科學發展處在 1983 年推動，1985 年成功完成第一次全台灣代表性樣本的調查，並從 1990 年第二期計畫開始，每年都進行兩份獨立的問卷調查。研究規劃的主要原則，是以其中一份問卷每間隔五年重覆同樣的調查主題（一共有五個固定主題），從事貫時性之調查，收集含有兩個時間點以上的資料供比較分析，以突顯社會變遷的趨勢。另外一份問卷則有彈性地採用不同的研究主題。調查主要目的在經由隨機抽樣田野調查收集資料，提供學術界研究分析台灣社會的長期變遷，並和國際調查接軌，進而掌握全球化的趨勢。到目前為止，變遷調查已經累積 60 份調查、共 125,254 人次的面訪資料。

本年度第七期第三次調查（簡稱七期三次）依例分為兩個主題進行。主題一「社會階層」邁入第六波調查。七期三次的問卷設計中，除了以五期三次和六期三次問卷小組所決定出的核心題組外，另外參考 2005 年變遷附加專題「東亞社會階層與社會流動研究」以及 1996 年三期二次問卷二東亞比較調查問卷，納入生命歷程的題組，共計成功完訪問卷為 1917 份。主題二「網絡與社會資源」是延續二十年前的主題，首次調查為三期三次社會網絡、社區組問卷。本年度的問卷參考 1997 年的問卷設計原則，另外納入 ISSP 2017 年的「Social Networks and Social Resources III」核心題組，共計成功完訪 1955 份問卷。七期三次兩個主題的問卷，在保有對台灣社會現象的本土關懷之外，也同時擴展與國際學術界比較研究的機會，變遷調查所累積的調查資料也持續完全公開，提供探究台灣社會長期變遷最具有代表性的實證基礎。

**關鍵詞：**社會變遷、調查研究、社會階層、網絡與社會資源

## **Taiwan Social Change Survey, 2017**

### **Abstract**

In the early 1980s, the former National Science Council (now the Ministry of Science and Technology) initiated the Taiwan Social Change Survey (TSCS), which completed the first national representative survey in 1985. Since 1990, the annual TSCS has consisted of two independent survey modules each year. To facilitate time series comparisons, the TSCS devotes one of the two annual survey modules to repeat major research topics every five years. The other module of the annual survey focuses on other social phenomena that are important to the social sciences and the Taiwanese society alike. Since 2002, the TSCS has also incorporated every ISSP and EASS module. All the data collected by the TSCS have been released, free of charge, to the academic community. By the end of 2017, the TSCS series has accumulated 60 survey data sets, which cover behaviors, attitudes, and values of 125,254 respondents.

The 2017 TSCS consists of two modules. The first module Social Stratification has been repeated every five years and has been built upon the questionnaire used in the past five phases. As usual, the research team has modified some of the old topics and added important social indicators to the 2017 module. The second module, Social Networks and Social Resources, (previously fielded in 1997) includes the ISSP 2017 core questions and other important topics with regard to Taiwan's social networks issues. A total of 1917 questionnaires were completed for the first module, and 1955 were completed for the second module. The cumulated survey data will be released to the public, as it has been in the past, to provide the empirical basis for understanding social changes over time in Taiwan.

**Keywords:** social change, survey research, social stratification, social networks and social resources

# 台灣社會變遷基本調查計畫 第七期第三次調查計畫執行報告

## 目 錄

### 台灣社會變遷基本調查計畫第七期第三次調查計畫執行報告

壹、問卷內容及擬定過程.....	1
一、問卷主題與問卷設計小組之組成.....	1
二、問卷研擬.....	2
(一) 研究問卷 I 社會階層組問卷之設計.....	2
(二) 研究問卷 II 網絡與社會資源組問卷之設計.....	3
貳、抽樣過程.....	5
一、抽樣設計.....	5
(一) 抽樣母體.....	5
(二) 抽樣分層.....	5
(三) 抽樣方法.....	6
(四) 膨脹樣本.....	6
(五) 抽樣結果.....	6
(六) 抽出樣本的代表性檢定.....	16
三、樣本名單之處理.....	21
四、樣本名單之使用.....	21
五、計畫助理與訪員複查.....	21
參、問卷調查過程.....	22
一、預試訪員訓練與調查過程.....	22
二、正式訪員訓練.....	22
三、正式調查過程.....	23
肆、資料整理、檢誤與資料結構.....	30

一、資料整理 .....	30
二、資料檢誤 .....	30
三、問卷的資料結構 .....	31
四、資料使用說明與注意事項 .....	31
五、變項次數分配分析結果 .....	32
六、認知訪談記錄整理 .....	32
研究問卷 I 社會階層組 .....	32
研究問卷 II 網絡與社會資源組 .....	36
附錄一：正式問卷 .....	39
(一)研究問卷 I 社會階層組 .....	39
(二)研究問卷 II 網絡與社會資本組 .....	69
附錄二 歷次題目對照 .....	89
(一)研究問卷 I 社會階層組 .....	89
(二)研究問卷 II 網絡與社會資源組 .....	95
附錄三 正式問卷題目說明 .....	101
(一)研究問卷 I 社會階層組 .....	101
(二)研究問卷 II 網絡與社會資源組 .....	131
附錄四 調查次數分配 .....	153
(一)研究問卷 I 社會階層組 .....	154
(二)研究問卷 II 網絡與社會資源組 .....	267
附錄五 調查地區編號、鄉鎮類型與成功樣本數 .....	363
(一)調查地區編號 .....	363
(二)調查地區(鄉鎮類型)與成功樣本數 .....	363
附錄六 鄉鎮類型 .....	369
附錄七 省院轄市及縣(市)、鄉(鎮、市、區)編號表 .....	381

附錄八 台灣地區行業標準分類表.....	385
附錄九 台灣地區職位標準分類表(社會變遷碼).....	393
附錄十 職業過錄說明 & ISCO08 職業分類表 .....	395
附錄十一 高中職學校編碼表.....	419
附錄十二 高中職科別分類表.....	435
附錄十三 大專院校學校代碼表.....	439
附錄十四 大專院校科系、學程代碼表.....	445
附錄十五 訪問結果代碼說明.....	465
附錄十六 工作人員名錄.....	469
附錄十七 資料檔加權說明.....	471
附錄十八 台灣社會變遷基本調查計畫的演變.....	483
附錄十九 台灣社會變遷基本調查問卷電腦資料檔申請使用辦法.....	493



# 台灣社會變遷基本調查計畫<sup>1</sup>

## 第七期第三次調查計畫執行報告

### 壹、問卷內容及擬定過程

#### 一、問卷主題與問卷設計小組之組成

台灣社會變遷基本調查第七期三次計畫，在台灣社會變遷基本調查推動委員會的督導與協調下推展。此次計畫於推動委員會討論之後，兼顧過去歷次的調查與兩個國際社會調查計畫的主題（東亞社會調查 EASS、國際社會調查計畫 ISSP），議定兩組問卷的主題分別為「社會階層」議題以及「網絡與社會資源」議題。由蘇國賢教授（台灣大學社會學系）擔任社會階層組問卷召集人，邀請吳齊殷研究員（中央研究院社會學研究所研究員）擔任網絡與社會資源組問卷召集人。

「社會階層」此次邁入第六次調查，參考 2005 年變遷附加專題「東亞社會階層與社會流動研究」以及 1996 年三期二次問卷二東亞比較調查問卷，納入生命歷程的題組。「網絡與社會資源」是延續二十年前的主題「社會網絡、社區」組，另外納入國際社會調查計畫（International Social Survey Programme, 簡稱 ISSP）的「Social Networks and Social Resources III」核心題組。兩組問卷的調查內容除反映台灣的社會現象，也擴展國際比較研究的機會。

第七期第三次問卷設計小組的成員安排如下：

##### （一）社會階層組

由蘇國賢（台灣大學社會學系教授）擔任問卷設計小組召集人，參與的成員包括：林宗弘（中央研究院社會學研究所副研究員）、章英華（中央研究院社會學研究所兼任研究員）、張峯彬（政治大學社會學系副教授）、陳婉琪（台北大學社會學系教授）、葉高華（中山大學社會學系副教授）、劉正（東海大學社會學系教授）、謝志龍（台東大學公共與文化事務學系副教授）。

##### （二）網絡與社會資源組

---

<sup>1</sup> 有關本計畫的沿革與詳細發展請參見 附錄十九 台灣社會變遷基本調查計畫的演變。

由吳齊殷（中央研究院社會學研究所研究員）擔任問卷設計小組召集人，小組成員包括：李宗榮（中央研究院社會學研究所副研究員）、張心潔（台灣大學公共衛生學院健康行為與社區科學研究所助理教授）、陳志柔（中央研究院社會學研究所研究員）、傅仰止（中央研究院社會學研究所研究員）、黃景祥（中央研究院統計科學研究所特聘研究員）、熊瑞梅（政治大學社會學系教授）。

### （三）方法小組

小組成員為共同主持人廖培珊（中央研究院調查研究專題中心副研究員）、謝淑惠（中央研究院調查研究專題中心助研究員）。小組成員對調查的抽樣與實地訪問提供諮詢、協調調查實務的運作細節，亦參加社會階層組問卷以及網絡與社會資源組問卷的討論，並設計方法研究題組。

### （四）公開徵求題組

為反映台灣社會長期變遷趨勢以及考量因應新興的台灣社會議題，本計畫在「台灣社會變遷基本調查諮詢委員會」督導下，逐年公開徵求新增或修訂題組，由本計畫外具備科技部專題研究計畫申請資格者提出申請，每件申請案所擬之新增及修訂問項合計以十題為上限。本次徵求案的公告申請期間從 2016 年 6 月初至 8 月底，此次公開徵求並無申請案。

## 二、問卷研擬

### （一）研究問卷 I 社會階層組問卷之設計

七期三次的問卷設計，仍以過去主要的子題題組為基本架構，以保留長期調查的延續性及提升資料的分析價值。過去社會階層組以「階級」、「教育」與「工作」為問卷主軸，探討經濟不平等面向的相關題目較多，主要測量的變項集中在受訪者的教育經歷、工作以及以職業為主的家庭社經地位及階級背景等，是研究地位取得與階級流動的重要測量。本次調查持續追問這方面的議題，並嘗試以更精簡的回溯性的問法，來蒐集教育史、工作史及婚育史的資料，藉由收集個人生命史中的各種經歷等資料，來探討世代內個人在不同時空及生命歷程中所做職業及生涯選擇，以及對於個人長期社會經濟地位取得的影響。過去社會變遷調查曾經兩度採用這樣的架構，分別是 1996 年的「東亞比較調查」及 2005 年附加專題「東亞社會階層與社會流動調查」，這兩次計畫都與其他東亞國家同步進行調查，

且時間間隔大約十年左右，因此本次調查希望能建立 10 年一次的工作史資料，以便進行特定議題的社會變遷的比較分析，包含過去曾經分析過的各種社會流動過程（自雇、升遷、工作轉換、失業風險等）。這樣的資料有機會可以回答台灣社會學的重要議題，如過去二十年來轉入自雇(self-employment)是否愈來愈困難、由小雇主轉出的案例是否愈來愈多（中小企業消失）、工作穩定性是否逐漸下降（換工作頻率增加、失業風險增高）、雇用身分及勞動契約是否愈來愈多元、工作不穩定是否延遲婚姻的決策、不同世代的教育經歷在面對勞動市場的機會上是否有重大差異等。在調查時間點上，也多少能配合日本 2015 年的 Social Stratification and Mobility Survey(SSM)調查，有利於進一步進行東亞社會長期社會變化的比較，將是一項非常有價值的學術投資。依據上述研究方向與架構，自 2016 年 10 月開始，問卷小組成員共召開六次問卷討論會議，並同時參考 2017 年 1~2 月座談會(即「認知訪談」)結果、2017 年 3、6 月的中央研究院人文社會科學研究倫理委員會審查意見，以及面訪預試問卷調查結果，進行正式問卷題組與內容之修訂。

## （二）研究問卷 II 網絡與社會資源組問卷之設計

「網絡與社會資源」是本計畫執行第二次的主题，首次調查為二十年前之三期三次社會網絡及社區組問卷。本年度問卷參考 1997 年的網絡問卷、2006 年中研院主題計畫「社會資本的建構與效應」調查問卷，並加入 ISSP 2017 年 Social Networks and Social Resources III 的核心題組，進行台灣個人社會網絡和社會資源的資料收集以及變遷分析，在理論和分析結果上應有顯著貢獻，並可進一步比較跨時間點變遷狀況。本次調查自個人層面(例如：個人網絡測量、幸福感、社區經驗)推及到社會層面，企圖找出個人與社會間的連結，並比較近年台灣的個人社會資本變遷，另外通過跨國比較與國際學界接軌。依據上述研究方向與架構，自 2016 年 10 月開始，問卷小組成員共召開九次問卷討論會議，並同時參考 2017 年 1~2 月座談會(即「認知訪談」)結果、2017 年 3、6 月的中央研究院人文社會科學研究倫理委員會審查意見，以及面訪預試問卷調查結果，再次修訂完成正式問卷。

兩組問卷仿效原有的認知訪談機制，於 2 月 1 日至 14 日間進行認知訪談，每場認知訪談至少有設計小組成員(出題者)、有類似經驗的民眾、研究助理，至少各一名參加，由有相似經驗並願意提供意見的民眾參與。座談中針對設計題目之題意、用詞、受訪者理解度、受訪者在確定答案時需要了解的面向、在記憶回溯時掌握的程度等部分，逐題了解問卷題

目的優缺點，並進一步判斷實際訪問時可能遭遇的問題、題目用詞是否合適等。訪談有助於發掘題目中未為施測者所認識到的隱藏含意，協助設計題目之增修。社會階層組共訪談八位民眾，網絡與社會資源組共訪談五位民眾。

### 三、正式問卷內容

研究問卷Ⅰ社會階層組、研究問卷Ⅱ網絡與社會資源組分類大綱如下：

研究問卷Ⅰ 社會階層組	研究問卷Ⅱ 網絡與社會資源組
A、基本狀況	A、基本狀況
B、教育與婚姻狀況	B、社會網絡及社會資源(ISSP 2017 題組)
C、職業狀況	C、個人網絡
D、生活型態	D、情感性網絡
E、階級與選舉行為	E、社區與鄰里
F、家庭結構	F、基本狀況(二)
Z、訪問紀錄	Z、訪問紀錄

## 貳、抽樣過程

為配合社會階層組問卷需要，本次調查抽樣兩組在年齡限制上有些微不同。本計畫的抽樣設計、調查訪問之執行、以及資料檢誤與加權等工作主要由中央研究院人文社會科學研究中心調查研究專題中心（以下簡稱「調研中心」）負責執行，期間並與計劃小組之相關人員密切配合，以期各項工作順利完成。抽樣過程、問卷調查過程以及資料整理、檢誤與資料結構詳見第貳、參、肆章。

### 一、抽樣設計

#### （一）抽樣母體

以台灣地區（不含福建省金門縣和連江縣）設有戶籍者，其中網絡與社會資源組（以下簡稱 網絡組）以年齡在18歲（含）（民國87年12月31日以前出生）為調查母體，社會階層組（以下簡稱 階層組）以年齡在18歲（含）至70歲（民國35年01月01日至民國87年12月31日出生）之一般民眾作為本次調查對象，並以內政部戶政司所提供之戶籍資料檔作為抽樣清冊（sampling frame）。實際調查訪問時，並不包括軍事單位、醫院、療養院、學校、職訓中心、宿舍、監獄等機構內之居民及通緝犯；而調查訪問地區則是以台灣地區為主要的訪查地點。

#### （二）抽樣分層

本調查採用的中央研究院人文社會科學研究中心調查研究專題中心與社會變遷基本調查計畫於民國103年共同研發的分層，<sup>2</sup>是依據人口結構變項與人文區位的經濟變項，包含「農林漁牧從業人口百分比」、「工業從業人口百分比」、「職業等級\_專業及主管人員人口百分比」、「十五至六十四歲人口百分比」、「六十五歲及以上人口百分比」、「大學及以上教育人口百分比」、「人口密度」與「5年人口成長數」八個變項，將台灣地區358個鄉鎮市區分為七個層別。在考量地理區因素後，將七個層別調整合併為19個分層，並稱之為地理分層。

<sup>2</sup>以民國103年4月7日專家諮詢會議發展一套地理區與層別的分層設計，參與人員有洪永泰、章英華、傅仰止、廖培珊、杜素豪、謝淑惠和侯佩君等。先依據人口結構變項與人文區位的經濟變項將台灣地區358個鄉鎮市區分為七個「層別」，再依六個地理區位將台灣地區358個鄉鎮市區分為六個「地理區」，依序為北北基宜（台北市、新北市、基隆市和宜蘭縣）、桃竹苗（桃園縣、新竹縣、新竹市和苗栗縣）、中彰投（台中市、彰化縣和南投縣）、雲嘉南（雲林縣、嘉義縣、嘉義市和台南市）、高屏澎（高雄市、屏東縣和澎湖縣）與花東（花蓮縣和台東縣），最後考量地理區後進行層別合併，將台灣地區358個鄉鎮市區分為19個地理分層。

### （三）抽樣方法

樣本的選取採用「分層多階段PPS抽樣法（stratified multi-stage probability proportional to size（PPS） sampling）」，各層內採用抽取率與單位大小成比例（PPS）等距抽樣法，逐步抽取「地理分層」、「鄉鎮市區」、「村里」、「人」。本計畫預試調查的抽樣方式採四階段抽樣，而正式調查的抽樣方式主要是採三階段抽樣，惟為了強化花蓮與台東地理分層的區域代表性，僅就有此地理分層採二階段抽樣。

- （1）四階段抽樣：第一階段的單位為「地理分層」，第二階段的單位為「鄉鎮市區」，第三階段的單位為「村里」，最後抽出「人」。
- （2）三階段抽樣：第一階段的單位為「鄉鎮市區」，其次抽出「村里」，最後抽出「人」。
- （3）二階段抽樣：第一階段的單位為「村里」，接著抽出「人」。該地理分層之「鄉鎮市區」全部涵蓋在內。

### （四）膨脹樣本

為了避免因拒訪、不合格樣本（如服役、死亡等）及無法接觸的樣本（如不住原址）等因素的干擾，而致無法達成預計目標。因此，在實際執行抽樣時，參照近三年內調研中心所執行的大型計畫完成率，<sup>3</sup>並依受訪地區狀況調整，決定每一個中選鄉鎮市區的樣本膨脹係數，估算每一鄉鎮市區須抽取的樣本數。本次調查之膨脹係數依上述原則調整後，預試調查介於1.41倍至2.45倍之間，正式調查介於1.4倍至3.0倍之間。

### （五）抽樣結果

本計畫兩問卷組（階層組及網絡組）各進行預試及正式調查，茲將其抽樣結果分述如下：

#### （1）預試調查

預試調查兩問卷組預計各完成150案，採分層四階段PPS抽樣，使母體中的每個人都有一個不為零（non-zero）的中選機會。其中，第一階段抽取地理分層、第二階段抽取鄉鎮市區、第三階段抽取村里，第四階段抽人時，以中選村里之戶籍資料作為抽樣清冊，隨機抽出受訪者進行訪問。每一個中選的個案，均會請訪員努力去接觸及完成訪問。實際抽樣時，首先，

---

<sup>3</sup>本報告所稱之大型計畫係指「台灣社會變遷基本調查第六期第三次」、「台灣社會變遷基本調查第六期第四次」及「台灣社會變遷基本調查第六期第五次」等三個調查計畫。

將台灣本島與澎湖分為北北基宜、桃竹苗、中彰投、雲嘉南、高屏澎與花東等六個「地理區」。由於預試調查的主要目的在於修改問卷內容，而不在統計推論，為了節省調查成本，則先排除花蓮、台東及澎湖地區，僅在其餘五個地理區中，各抽取一個地理分層進行調查，而調查之「鄉鎮市區」則視訪員安排狀況決定。其次，依據內政部戶政司所提供民國105年12月底的人口統計資料，計算各地理區的人口比例，並依人口比例計算各地理區所需抽取的鄉鎮市區數；最後，調整抽取村里數與各村里應完成數，使得兩組問卷應完成樣本數均為150案。抽樣設計請參見表2-1及表2-2，中選地理分層及鄉鎮市區請參見表2-3。

由於本調查運用膨脹樣本且樣本無替代的設計，故調整後兩組預定抽出樣本數分別為階層組283案和網絡組296案。各鄉鎮調整後抽出樣本數及膨脹係數如表2-4。

表 2-1 階層組預試調查之抽樣設計

地理區	18-70 歲	人口比例	預定樣本配置	地理分層抽取數	鄉鎮市區抽取數	村里抽取數	各村里應完成數	各層應完成數	中選地理分層
北北基宜	5,699,374	33.35	50	1	3	1	20	60	13
桃竹苗	2,720,918	15.92	24	1	1	1	24	24	23
中彰投	3,398,011	19.88	30	1	1	1	22	22	33
雲嘉南	2,511,720	14.70	22	1	1	1	23	23	42
高屏	2,760,714	16.15	24	1	1	1	21	21	51
總數	17,090,737	100.00	150		7			150	

表 2-2 網絡組預試調查之抽樣設計

地理區	18 歲以上人口數	人口比例	預定樣本配置	地理分層抽取數	鄉鎮市區抽取數	村里抽取數	各村里應完成數	各層應完成數	中選地理分層
北北基宜	6,274,293	33.25	50	1	3	1	20	60	12
桃竹苗	2,973,115	15.75	24	1	1	1	24	24	22
中彰投	3,740,230	19.82	30	1	1	1	22	22	34
雲嘉南	2,833,263	15.01	22	1	1	1	23	23	42
高屏	3,051,130	16.17	24	1	1	1	21	21	53
總數	18,872,031	100.00	150		7			150	

表 2-3 預試調查之各分層中選的鄉鎮市區

階層組			網絡組		
地理分層		中選鄉鎮市區	地理分層		中選鄉鎮市區
北北基宜	第 3 層	宜蘭縣羅東鎮、基隆市中正區 新北市汐止區	北北基宜	第 2 層	臺北市南港區、新北市板橋區 新北市淡水區
桃竹苗	第 3 層	桃園市新屋區	桃竹苗	第 2 層	桃園市楊梅區
中彰投	第 3 層	彰化縣田中鎮	中彰投	第 4 層	南投縣竹山鎮
雲嘉南	第 2 層	嘉義市西區	雲嘉南	第 2 層	嘉義市東區
高屏	第 1 層	高雄市苓雅區	高屏	第 3 層	高雄市橋頭區



表 2-4 預試調查之膨脹係數與樣本數

階層組				網絡組			
鄉鎮市區名稱	應完成數	膨脹係數	樣本數	鄉鎮市區名稱	應完成數	膨脹係數	樣本數
宜蘭縣羅東鎮	20	2.1	42	臺北市南港區	20	2.5	50
基隆市中正區	20	2.2	44	新北市板橋區	20	2.3	46
新北市汐止區	20	2.3	46	新北市淡水區	20	2.4	48
桃園市新屋區	24	1.7	41	桃園市楊梅區	24	2.0	48
彰化縣田中鎮	22	1.5	33	南投縣竹山鎮	22	1.6	35
嘉義市西區	23	1.7	39	嘉義市東區	23	1.6	37
高雄市苓雅區	21	1.8	38	高雄市橋頭區	21	1.5	32
總數	150		283	總數	150		296

## (2) 正式調查

正式調查兩問卷組預計各完成2,000案，採分層多階段PPS抽樣，使母體中的每個人都有了一個不為零的中選機會，每一個中選的個案，均會請訪員努力去接觸及完成訪問。

依據內政部戶政司所提供民國105年12月底的人口統計資料計算每一分層的人口比例，並依所計算出的人口比例計算各分層所需抽取的鄉鎮市區數，再經由抽取村里數與各村里應完成數調整過後，兩組問卷應完成樣本數為2,004案，抽樣設計請參見表2-5及表2-6，中選地理分層及鄉鎮市區如表2-7。鑒於花東地區人口數過少及人口密度分佈極不平均，為了確保取樣能充分代表花東地區，在實際執行抽樣時，採用分層二階段PPS抽樣法，其他地區仍採用分層三階段PPS抽樣法抽取個人。最後以台灣地區戶籍資料作為抽樣清冊，由調研中心自內政部戶政司申請調查單位之戶籍資料檔內抽出樣本。

由於本調查運用膨脹樣本且樣本無替換的設計，故調整後兩組預定抽出樣本數分別為階層組4,020案和網絡組4,022案。各鄉鎮調整後抽出樣本數及膨脹係數如表2-8及表2-9。

表 2-5 階層組正式調查之抽樣設計

分層名稱	18 歲-70 歲 人口數	人口 比例	預定樣本 配置	鄉鎮市區 抽取數	村里 抽取數	各村里 應完成數	各層 應完成數
北北基宜 1	1,063,979	18.67	121	4	2	15	120
北北基宜 2	2,831,378	49.68	322	10	2	16	320
北北基宜 3	1,459,289	25.60	166	6	2	14	168
北北基宜 4	344,728	6.05	39	2	2	10	40
小計	5,699,374	32.42 (總人口比例)	648	22			648
桃竹苗 1	996,956	36.64	113	3	2	19	114
桃竹苗 2	1,280,559	47.06	146	4	2	18	144
桃竹苗 3	443,403	16.30	50	2	2	13	52
小計	2,720,918	15.47 (總人口比例)	309	9			310
中彰投 1	800,575	23.56	91	3	2	15	90
中彰投 2	1,122,750	33.04	128	4	2	16	128
中彰投 3	1,107,637	32.60	126	4	2	16	128
中彰投 4	367,049	10.80	42	2	2	11	44
小計	3,398,011	19.33 (總人口比例)	387	13			390
雲嘉南 1	819,406	32.62	93	3	2	15	90
雲嘉南 2	1,046,736	41.68	119	4	2	15	120
雲嘉南 3	645,578	25.70	74	3	2	12	72
小計	2,511,720	14.28 (總人口比例)	286	10			282
高屏澎 1	1,000,957	35.25	114	3	2	19	114
高屏澎 2	876,323	30.87	100	3	2	17	102
高屏澎 3	961,825	33.88	109	3	2	18	108
小計	2,839,105	16.15 (總人口比例)	323	9			324
花東 1	221,267	53.60	25	0	2	13	26
花東 2	191,529	46.40	22	0	2	12	24
小計	412,796	2.35 (總人口比例)	47				50
總數	17,581,924	100.00	2,000				2,004

表 2-6 網絡組正式調查之抽樣設計

分層名稱	18 歲以上 人口數	人口 比例	預定樣本 配置	鄉鎮市區 抽取數	村里 抽取數	各村里 應完成數	各層 應完成數
北北基宜 1	1,210,082	19.29	125	4	2	15	120
北北基宜 2	3,084,367	49.16	318	10	2	16	320
北北基宜 3	1,585,763	25.27	163	6	2	14	168
北北基宜 4	394,081	6.28	40	2	2	10	40
小計	6,274,293	32.30 (總人口比例)	646	22			648
桃竹苗 1	1,076,229	36.20	111	3	2	19	114
桃竹苗 2	1,388,558	46.70	143	4	2	18	144
桃竹苗 3	508,328	17.10	52	2	2	13	52
小計	2,973,115	15.31 (總人口比例)	306	9			310
中彰投 1	863,093	23.07	89	3	2	15	90
中彰投 2	1,215,102	32.49	125	4	2	16	128
中彰投 3	1,233,770	32.99	127	4	2	16	128
中彰投 4	428,265	11.45	44	2	2	11	44
小計	3,740,230	19.26 (總人口比例)	385	13			390
雲嘉南 1	889,443	31.39	92	3	2	15	90
雲嘉南 2	1,178,725	41.60	121	4	2	15	120
雲嘉南 3	765,095	27.01	79	3	2	12	72
小計	2,833,263	14.59 (總人口比例)	292	10			282
高屏澎 1	1,098,736	35.00	113	3	2	19	114
高屏澎 2	954,198	30.39	98	3	2	17	102
高屏澎 3	1,086,748	34.61	112	3	2	18	108
小計	3,139,682	16.16 (總人口比例)	323	9			324
花東 1	244,459	52.76	25	0	2	13	26
花東 2	218,907	47.24	23	0	2	12	24
小計	463,366	2.38 (總人口比例)	48				50
總數	19,423,949	100.00	2,000				2,004

表 2-7 正式調查之各分層中選的鄉鎮市區

階層組			網絡組		
地理分層		中選鄉鎮市區	地理分層		中選鄉鎮市區
北 北 基 宜	第 1 層	臺北市松山區、臺北市信義區、 臺北市大安區、臺北市中正區	北 北 基 宜	第 1 層	臺北市松山區、臺北市信義區、 臺北市大安區、臺北市中正區
	第 2 層	臺北市中山區、臺北市文山區、 臺北市內湖區、臺北市士林區、 新北市板橋區、新北市三重區、 新北市中和區、新北市新莊區、 新北市蘆洲區、新北市林口區		第 2 層	臺北市中山區、臺北市文山區、 臺北市內湖區、臺北市士林區、 新北市板橋區、新北市三重區、 新北市中和區、新北市新莊區、 新北市蘆洲區、新北市林口區
	第 3 層	宜蘭縣宜蘭市、基隆市中山區、 新北市新店區、新北市樹林區、 新北市土城區、新北市泰山區		第 3 層	宜蘭縣羅東鎮、基隆市暖暖區、 新北市新店區、新北市樹林區、 新北市鶯歌區、新北市汐止區
	第 4 層	新北市瑞芳區、新北市萬里區		第 4 層	宜蘭縣礁溪鄉、新北市石碇區
桃 竹 苗	第 1 層	新竹市東區、桃園市桃園區、桃 園市中壢區	桃 竹 苗	第 1 層	新竹縣竹北市、桃園市桃園區、 桃園市中壢區
	第 2 層	桃園市楊梅區、桃園市大園區、 桃園市龍潭區、桃園市平鎮區		第 2 層	新竹縣新豐鄉、苗栗縣苗栗市、 桃園市蘆竹區、桃園市八德區
	第 3 層	苗栗縣三義鄉、桃園市新屋區		第 3 層	新竹縣橫山鄉、桃園市新屋區
中 彰 投	第 1 層	臺中市西區、臺中市南屯區、臺 中市北屯區	中 彰 投	第 1 層	臺中市北區、臺中市西屯區、臺 中市北屯區
	第 2 層	臺中市潭子區、臺中市烏日區、 臺中市太平區、臺中市大里區		第 2 層	彰化縣彰化市、彰化縣員林市、 臺中市東區、臺中市太平區
	第 3 層	彰化縣鹿港鎮、彰化縣大村鄉、 南投縣南投市、臺中市大肚區		第 3 層	彰化縣和美鎮、彰化縣社頭鄉、 彰化縣埤頭鄉、臺中市霧峰區
	第 4 層	南投縣國姓鄉、臺中市東勢區		第 4 層	南投縣國姓鄉、臺中市東勢區
雲 嘉 南	第 1 層	臺南市歸仁區、臺南市永康區、 臺南市東區	雲 嘉 南	第 1 層	臺南市永康區、臺南市東區、臺 南市中西區
	第 2 層	嘉義縣民雄鄉、臺南市官田區、 臺南市新化區、臺南市南區		第 2 層	嘉義縣民雄鄉、臺南市麻豆區、 臺南市六甲區、臺南市南區
	第 3 層	嘉義縣朴子市、嘉義縣布袋鎮、 臺南市東山區		第 3 層	雲林縣西螺鎮、嘉義縣六腳鄉、 臺南市白河區
高 屏 澎	第 1 層	高雄市三民區、高雄市苓雅區、 高雄市鳳山區	高 屏 澎	第 1 層	高雄市左營區、高雄市三民區、 高雄市前金區
	第 2 層	屏東縣屏東市、高雄市楠梓區、 高雄市岡山區		第 2 層	高雄市前鎮區、高雄市旗津區、 高雄市大寮區
	第 3 層	屏東縣枋寮鄉、高雄市林園區、 高雄市美濃區		第 3 層	屏東縣恆春鎮、屏東縣萬丹鄉、 澎湖縣西嶼鄉

表 2-8 階層組正式調查之膨脹係數與樣本數

鄉鎮市區 名稱	應完 成數	膨脹係數	樣本數	鄉鎮市區 名稱	應完 成數	膨脹係數	樣本數
臺北市松山區	30	2.6	78	臺中市潭子區	32	1.8	58
臺北市信義區	30	2.7	82	臺中市烏日區	32	1.8	58
臺北市大安區	30	2.8	84	臺中市太平區	32	1.8	58
臺北市中正區	30	2.7	82	臺中市大里區	32	1.8	58
臺北市中山區	32	2.4	76	彰化縣鹿港鎮	32	1.5	48
臺北市文山區	32	2.5	80	彰化縣大村鄉	32	1.5	48
臺北市內湖區	32	2.6	84	南投縣南投市	32	1.5	48
臺北市士林區	32	2.8	90	臺中市大肚區	32	1.5	48
新北市板橋區	32	2.3	74	南投縣國姓鄉	22	1.6	36
新北市三重區	32	3	96	臺中市東勢區	22	1.6	36
新北市中和區	32	2.5	80	臺南市歸仁區	30	1.7	52
新北市新莊區	32	2.5	80	臺南市永康區	30	1.7	52
新北市蘆洲區	32	2.4	76	臺南市東區	30	1.9	58
新北市林口區	32	2.1	68	嘉義縣民雄鄉	30	1.6	48
宜蘭縣宜蘭市	28	2.2	62	臺南市官田區	30	1.7	52
基隆市中山區	28	2.2	62	臺南市新化區	30	1.7	52
新北市新店區	28	2.8	78	臺南市南區	30	1.7	52
新北市樹林區	28	2.1	58	嘉義縣朴子市	24	1.6	38
新北市土城區	28	2.5	70	嘉義縣布袋鎮	24	1.6	38
新北市泰山區	28	2.2	62	臺南市東山區	24	1.6	38
新北市瑞芳區	20	1.7	34	高雄市三民區	38	1.9	72
新北市萬里區	20	1.7	34	高雄市苓雅區	38	1.8	68
新竹市東區	38	2.2	84	高雄市鳳山區	38	1.8	68
桃園市桃園區	38	2.6	98	屏東縣屏東市	34	1.8	62
桃園市中壢區	38	1.9	72	高雄市楠梓區	34	1.9	64
桃園市楊梅區	36	2	72	高雄市岡山區	34	1.8	62
桃園市大園區	36	2	72	屏東縣枋寮鄉	36	1.5	54
桃園市龍潭區	36	1.8	64	高雄市林園區	36	1.5	54

鄉鎮市區 名稱	應完 成數	膨脹係數	樣本數	鄉鎮市區 名稱	應完 成數	膨脹係數	樣本數
桃園市平鎮區	36	1.8	64	高雄市美濃區	36	1.5	54
苗栗縣三義鄉	26	1.7	44	花蓮縣花蓮市	26	2.1	54
桃園市新屋區	26	1.7	44	臺東縣卑南鄉	24	1.8	44
臺中市西區	30	2	60				
臺中市南屯區	30	2	60				
臺中市北屯區	30	2.1	64				

表 2-9 網絡組正式調查之膨脹係數與樣本數

鄉鎮市區 名稱	應完 成數	膨脹係數	樣本數	鄉鎮市區 名稱	應完 成數	膨脹係數	樣本數
臺北市松山區	30	2.7	82	彰化縣彰化市	32	1.9	60
臺北市信義區	30	2.7	82	彰化縣員林市	32	1.8	58
臺北市大安區	30	3.0	90	臺中市東區	32	1.9	60
臺北市中正區	30	2.7	82	臺中市太平區	32	1.8	58
臺北市中山區	32	2.4	76	彰化縣和美鎮	32	1.6	52
臺北市文山區	32	2.4	76	彰化縣社頭鄉	32	1.5	48
臺北市內湖區	32	2.7	86	彰化縣埤頭鄉	32	1.5	48
臺北市士林區	32	2.8	90	臺中市霧峰區	32	1.6	52
新北市板橋區	32	2.3	74	南投縣國姓鄉	22	1.6	36
新北市三重區	32	3.0	96	臺中市東勢區	22	1.6	36
新北市中和區	32	2.5	80	臺南市永康區	30	1.7	52
新北市新莊區	32	2.6	84	臺南市東區	30	1.8	54
新北市蘆洲區	32	2.4	76	臺南市中西區	30	1.7	52
新北市林口區	32	2.0	64	嘉義縣民雄鄉	30	1.6	48
宜蘭縣羅東鎮	28	2.0	56	臺南市麻豆區	30	1.7	52
基隆市暖暖區	28	2.1	58	臺南市六甲區	30	1.7	52
新北市新店區	28	2.8	78	臺南市南區	30	1.7	52
新北市樹林區	28	2.1	58	雲林縣西螺鎮	24	1.6	38
新北市鶯歌區	28	2.1	58	嘉義縣六腳鄉	24	1.6	38
新北市汐止區	28	2.3	64	臺南市白河區	24	1.6	38
宜蘭縣礁溪鄉	20	1.7	34	高雄市左營區	38	1.8	68
新北市石碇區	20	1.6	32	高雄市三民區	38	1.8	68
新竹縣竹北市	38	2.2	84	高雄市前金區	38	1.9	72
桃園市桃園區	38	2.7	102	高雄市前鎮區	34	2.0	68
桃園市中壢區	38	1.9	72	高雄市旗津區	34	1.8	62
新竹縣新豐鄉	36	2.1	76	高雄市大寮區	34	1.8	62
苗栗縣苗栗市	36	1.8	64	屏東縣恆春鎮	36	1.5	54
桃園市蘆竹區	36	1.9	68	屏東縣萬丹鄉	36	1.4	50

鄉鎮市區 名稱	應完 成數	膨脹係數	樣本數	鄉鎮市區 名稱	應完 成數	膨脹係數	樣本數
桃園市八德區	36	2.0	72	澎湖縣西嶼鄉	36	1.5	54
新竹縣橫山鄉	26	1.7	44	花蓮縣花蓮市	13	2.1	27
桃園市新屋區	26	1.7	44	花蓮縣吉安鄉	13	1.9	25
臺中市北區	30	1.9	58	花蓮縣新城鄉	12	1.8	22
臺中市西屯區	30	2.1	64	花蓮縣壽豐鄉	12	1.8	22
臺中市北屯區	30	2.0	60				

### （六）抽出樣本的代表性檢定

為檢視正式調查的抽出樣本之代表性，利用內政部所提供之民國105年12月底的人口統計資料進行抽出樣本代表性檢定，查核中選樣本的人口特徵分佈如性別、年齡等是否與母體人口結構一致。兩組檢定結果詳如表2-10和表2-11所示。

由於採用分層多階段PPS抽樣及膨脹樣本的抽樣設計，會產生不等機率抽樣（unequal selection probabilities）的問題。因此，本調查以不等機率抽樣權值進行加權後樣本代表性檢定，其結果如表2-12和表2-13所示，由卡方檢定結果得知抽出之樣本特徵與母體特徵均無顯著差異，表示抽出之樣本具有代表性。



表 2-10 抽出樣本的代表性檢定（權值調整前）：階層組

變項		樣本		母體	檢定結果	
		人數	百分比	百分比	卡方值	P 值
性別	男性	2,025	50.37	49.75	0.6208	P>0.05
	女性	1,995	49.63	50.25		
年齡	18 歲~29 歲	835	20.77	21.45	7.3169	P>0.05
	30 歲~39 歲	851	21.17	21.55		
	40 歲~49 歲	796	19.80	20.65		
	50 歲~59 歲	850	21.14	20.48		
	60 歲~70 歲	688	17.12	15.87		
性別與年齡	男	18 歲~29 歲	443	11.02	12.9219	P>0.05
		30 歲~39 歲	409	10.17		
		40 歲~49 歲	401	9.98		
		50 歲~59 歲	446	11.09		
		60 歲~70 歲	326	8.11		
	女	18 歲~29 歲	392	9.75		
		30 歲~39 歲	442	11.00		
		40 歲~49 歲	395	9.83		
		50 歲~59 歲	404	10.05		
		60 歲~70 歲	362	9.00		

註：總樣本數為 4,020 人。

表 2-11 抽出樣本的代表性檢定（權值調整前）：網絡組

變項		樣本		母體	檢定結果	
		人數	百分比	百分比	卡方值	P 值
性別	男性	2,006	49.88	49.31	0.5177	P>0.05
	女性	2,016	50.12	50.69		
年齡	18 歲~29 歲	759	18.87	19.41	4.1468	P>0.05
	30 歲~39 歲	774	19.24	19.50		
	40 歲~49 歲	746	18.55	18.70		
	50 歲~59 歲	730	18.15	18.54		
	60 歲~69 歲	582	14.47	13.67		
	70 歲以上	431	10.72	10.18		
性別與年齡	男	18 歲~29 歲	396	9.85	6.6239	P>0.05
		30 歲~39 歲	381	9.47		
		40 歲~49 歲	372	9.25		
		50 歲~59 歲	359	8.93		
		60 歲~69 歲	295	7.33		
		70 歲以上	203	5.05		
	女	18 歲~29 歲	363	9.02		
		30 歲~39 歲	393	9.77		
		40 歲~49 歲	374	9.30		
		50 歲~59 歲	371	9.22		
		60 歲~69 歲	287	7.14		
		70 歲以上	228	5.67		

註：總樣本數為 4,022 人。

表 2-12 抽出樣本的代表性檢定（權值調整後）：階層組

變項		樣本		母體	檢定結果	
		人數	百分比	百分比	卡方值	P 值
性別	男性	2,038	50.70	49.75	1.4606	P>0.05
	女性	1,982	49.30	50.25		
年齡	18 歲~29 歲	844	20.99	21.45	4.9876	P>0.05
	30 歲~39 歲	850	21.15	21.55		
	40 歲~49 歲	799	19.87	20.65		
	50 歲~59 歲	853	21.22	20.48		
	60 歲~70 歲	674	16.77	15.87		
性別與年齡	男	18 歲~29 歲	448	11.13	11.2957	P>0.05
		30 歲~39 歲	415	10.33		
		40 歲~49 歲	405	10.08		
		50 歲~59 歲	451	11.23		
		60 歲~70 歲	319	7.93		
	女	18 歲~29 歲	396	9.86		
		30 歲~39 歲	435	10.83		
		40 歲~49 歲	393	9.79		
		50 歲~59 歲	402	9.99		
		60 歲~70 歲	355	8.83		

註：總樣本數為 4,020 人。本表各分類變項總人數與權值調整前不同是來自於小數點四捨五入的差異。

表 2-13 抽出樣本的代表性檢定（權值調整後）：網絡組

變項		樣本		母體	檢定結果	
		人數	百分比	百分比	卡方值	P 值
性別	男性	2,013	50.04	49.31	0.8601	P>0.05
	女性	2,009	49.96	50.69		
年齡	18 歲~29 歲	764	18.98	19.41	4.7896	P>0.05
	30 歲~39 歲	772	19.20	19.50		
	40 歲~49 歲	741	18.43	18.70		
	50 歲~59 歲	729	18.12	18.54		
	60 歲~69 歲	574	14.28	13.67		
	70 歲以上	442	10.99	10.18		
性別與年齡	男	18 歲~29 歲	396	9.84	7.3473	P>0.05
		30 歲~39 歲	384	9.54		
		40 歲~49 歲	369	9.17		
		50 歲~59 歲	365	9.08		
		60 歲~69 歲	291	7.24		
		70 歲以上	208	5.17		
	女	18 歲~29 歲	368	9.15		
		30 歲~39 歲	388	9.65		
		40 歲~49 歲	372	9.26		
		50 歲~59 歲	364	9.05		
		60 歲~69 歲	283	7.04		
		70 歲以上	234	5.81		

註：總樣本數為 4,022 人。

### 三、樣本名單之處理

所抽取的樣本名單及相關戶籍資料經校正，修正了樣本序列編號、樣本住址輸入等錯誤，再經由電腦程式以亂數排列樣本順序，最後製成樣本名單格式，以供訪問調查之需。

### 四、樣本名單之使用

樣本名單上每一位受訪者皆為必訪對象，除非第一次訪問即可確定無法訪問到受訪者（如死亡、遷移等），否則每位受訪者必需經過至少三次的拜訪失敗才放棄。全部受訪者必須皆訪問過，確定無受訪者可接受訪問之後，樣本名單的使用才告終止，而其最後總共訪問的受訪者數目即為此村里問卷訪問的完成樣本數。

### 五、計畫助理與訪員複查

調查訪問期間，訪員需記錄訪問結果，訪問結束之後，再由計畫助理與資深訪員根據訪員所填資料進行複查。複查的主要目的在於核對成功樣本的資料是否確實，及訪員是否正確使用樣本名單進行調查工作。對於失敗樣本則沒有進行複查。

成功樣本的複查方式為：若遇成功樣本的受訪者未留電話號碼，則由資深訪員進行實地複查，其餘留有電話的成功份數，則抽取百分之三十由計畫助理以電話複查。有關樣本名單的記錄方式及訪問失敗的原因分析，詳見「參、問卷調查過程」。

## 參、問卷調查過程

### 一、預試訪員訓練與調查過程

兩組預試調查都在 2017 年 4 月 8 日召開預試訪員訓練會議，詳細說明調查工作與問卷內容。預試面訪調查時程自 4 月 8 日開始至 4 月 23 日結束。兩組的期望成功樣本數皆為 150 人，階層組實際成功樣本數為 115 人，網絡組為 120 人。

預試調查結束後，由訪員將預試面訪時所遇到的問題及針對問卷內容增修之建議以書面報告方式提供給問卷設計小組，並於 4 月 29 日另行召開訪員回饋會議，由預試訪員依據實地訪問經驗，與設計小組成員共同討論如何修訂問項及用字。預試資料至五月初清理完畢，兩組問卷小組成員根據預試資料的結果預定於 5 月 19 日召開問卷會議討論，並修訂問卷內容以準備完成正式問卷定稿。

自 102 年度調查起，凡本計畫田野調查之問卷均需經過中央研究院人文社會科學研究倫理委員會審查。本計畫於 2014 年 11 月 26 日將七期一次至七期三次調查申請案送審，並經過多次修訂申請，包括於 2017 年 3 月將第七期第三次預試問卷定稿版本送審，4 月進行預試田野調查。5 月匯集預試結果修訂正式問卷，6 月 3 日送審並於 7 月 10 日審核通過。

### 二、正式訪員訓練

本次調查使用平板電腦以及電腦輔助面訪調查系統（Computer Assisted Personal Interviewing, CAPI）進行訪問，為使訪員充分了解平板電腦以及 CAPI 系統的操作，訪員訓練自六期二次(2011 年)開始由以往的兩日增為四日。本次兩組訪員訓練皆於 2016 年 7 月 29 日、30 日、8 月 5 日、6 日在中央研究院人文社會科學館舉行。但因 7 月 30 日遇中度颱風尼莎襲台，全台停班停課，因而被迫取消當天訪員訓練，將課程濃縮至 8 月 5 日晚上進行；有參與前一年度調查的訪員，則依原定計畫參與 8 月 5 日及 8 月 6 日兩天的訪員訓練。訪員是由調研中心至全省各地面試甄選而來，本次參訓共計 91 位訪員，其中階層組 47 位，網絡組 44 位。

7 月 29 日、30 日由調研中心針對訪員工作流程、訪問技巧等作說明與注意事項提醒外，也概略介紹平板電腦與 CAPI 系統。8 月 5 日上午先由各組問卷團隊代表主持，進行問卷說明。階層組問卷由蘇國賢教授、張峯彬教授、謝志龍教授共同主持；網絡組問卷由熊瑞梅教授、

謝淑惠教授共同主持；下午課程為行職業分類與預過錄(由林宗弘教授主持)、檢誤報表、問卷填答注意事項之說明，以及行職業代碼實作練習。8月6日另由調研中心專責解說平板電腦及 CAPI 系統的使用說明、注意事項及上機實作。

為使訪員熟悉問卷題目在平板電腦的設計及操作，以確保訪員實地訪問時能順利完成訪問，訓練課程除加強問卷的填答注意事項及實習訪問外，亦透過調研中心的 CAPI 系統種子教師（小組教學的訓練模式），提升訪員對平板電腦及 CAPI 系統的熟悉度。

課程上除針對 CAPI 系統的使用外，另外也加入訪員討論區及檢誤報表說明的課程。訪員討論區提供問卷研究團隊與訪員一個雙向溝通的平台，訪員可上網查詢或提出訪問時所遭遇之困惑和疑問，問卷團隊對於田野調查時的狀況回應也可供其他訪員參考；檢誤報表說明則訓練訪員獨立解讀檢誤報表的能力，避免訪員重蹈覆轍，提高調查資料的品質，使其訪問調查能更有效率地執行及完成。

### 三、正式調查過程

正式面訪調查工作自 8 月 6 日起至 12 月 12 日止，以全台灣抽出的 130 個村里作為訪問地區。訪員每週定期回報訪問狀況，並上傳完訪問卷資料。由於訪員人數龐大，訪問時期為有效組織及動員人力，計畫小組與調研中心特設有聯絡中心，以便即時解決訪問過程中可能發生的問題；訪員也可以透過網路討論專區查詢或提出訪問時所遭遇之突發狀況或問卷題目之困惑。另外，訪員於調查期間亦可向該區資深訪員諮詢問卷、田野訪問或其他相關的疑問。

研究問卷 I 階層組的粗完訪率為 48%，研究問卷 II 網絡組為 49%。本計畫將確定受訪者不住在戶籍地者（原因 301、503、504、511、512、514、523、601、603-605、611-612）及身心障礙無法溝通者（原因 602）自抽出樣本數中扣除（問卷 I 有 325 人，問卷 II 有 346 人）視為校正後完訪率（一），問卷 I 的校正後完訪率（一）為 52%，問卷 II 為 53%。再者，依照調研中心根據 The American Association for Public Opinion Research（AAPOR）的定義將不合格受訪者<sup>4</sup>（問卷 I 有 74 人，問卷 II 有 142 人）扣除後所計算出來的完訪率視為校正後完訪率（二），問卷 I 的校正後完訪率（二）為 49%，問卷 II 為 50%。相關數據請參閱下表。

---

<sup>4</sup> 「不合格受訪者」定義為代碼 601、602、603、605、611、612、523，請參考 AAPOR(2011)。

	研究問卷 I	研究問卷 II	合計
抽出樣本數	4020	4022	8042
期望完成份數	2004	2004	4008
實際完成份數	1917	1955	3872
失敗樣本數	2103	2067	4170
粗完訪率 <sup>5</sup>	48%	49%	
校正後完訪率（一） <sup>6</sup>	52%	53%	
校正後完訪率（二） <sup>7</sup>	49%	50%	

各村里或集群村里詳細的抽出與成功份數，請參閱「附錄五 調查地區編號、鄉鎮類型與成功樣本數」；訪問結果統計、以及訪問失敗的原因分析與樣本名單的記錄方式如下列表。

<sup>5</sup> 粗完訪率=完訪/抽出樣本數。

<sup>6</sup> 校正後完訪率(一)=完訪/（抽出樣本數-不住在戶籍地者及身心障礙不能溝通者）。不住在戶籍地者包括：死亡、外出，不知去向、失蹤、查無此地址、該地址查無此人、受訪者不住在戶籍地，「沒有」問到新電話及新地址(如因工作、求學、房屋出租等原因)、因無法清楚理解問題或進行意思表達，而無法接受訪問(如精神疾病等)、服兵役，調查期間不會回來、服刑、受訪者戶籍遷出、空屋\_調查期開始前(如因房子改建/出售/出租等，無人居住，經村里長、警察證實)。

<sup>7</sup> 校正後完訪率(二)=完訪/（抽出樣本數-不合格受訪者）。不合格受訪者定義為：601 死亡\_調查期開始前、602 因無法清楚理解問題或進行意思表達，而無法接受訪問(如精神疾病等)、603 服兵役，調查期間不會回來、605 受訪者戶籍遷出、611 空屋\_調查期開始前(如因房子改建/出售/出租等，無人居住，經村里長、警察等證實)、612 政府機構、軍事單位、醫療院所、學校、訓練中心、監獄等單位、523 受訪者不住在戶籍地，「沒有」問到新電話及新地址(如因工作、求學、房屋出租等原因)。



## 訪問記錄與失敗樣本原因之次數分配表：

## (一) 研究問卷 I 階層組

代碼	最後訪問結果 (加權前)	人數	總百分比
100	成功完訪	1,917	47.69
<b>合格但訪問失敗</b>			
201	受訪者拒訪	759	18.88
202	受訪者以外的人代為拒訪	132	3.28
209	受訪者或代理人於訪員未前去訪查前，即直接告知執行單位拒訪	56	1.39
211	中途拒訪	27	0.67
311	受訪者要求刪除資料 (包括完訪與未完訪)	2	0.05
401	無人在家_確定受訪者居住該處	64	1.59
402	管理員阻止_確定受訪者居住該處	11	0.27
403	外出，調查期間會回來	161	4.01
301	死亡_調查期間	2	0.05
	小計	1,214	30.19
<b>不確定是否合格</b>			
501	無人在家_不確定受訪者居住該處	356	8.86
502	管理員阻止_不確定受訪者居住該處	22	0.55
503	外出，調查期間不會回來	113	2.81
504	外出，不知去向、失蹤	16	0.40
509	語言不通_非受訪者	2	0.05
511	空屋_調查期間	1	0.03
512	查無此地址	13	0.32
514	該地址查無此人	106	2.64
520	受訪者未居住該處，且未接觸到受訪者	186	4.63
	小計	815	20.29
<b>不合格</b>			
601	死亡_調查期開始前	1	0.02
602	因無法清楚理解問題或進行意思表達，而無法接受訪問 (如精神疾病等)	16	0.40
603	服兵役，調查期間不會回來	1	0.02
604	服刑	8	0.20
605	受訪者戶籍遷出	8	0.20
611	空屋_調查期開始前	35	0.87
612	政府機構、軍事單位、醫療院所、學校、職訓中心、監獄等單位	5	0.12
	小計	74	1.83
	總計	4,020	100.00

## (續 研究問卷 I 階層組)

代碼	最後訪問結果(加權後)	人數	總百分比
100	100 成功完訪	2,001	49.78
<b>合格但訪問失敗</b>			
201	受訪者拒訪	751	18.68
202	受訪者以外的人代為拒訪	125	3.11
209	受訪者或代理人於訪員未前去訪查前，即直接告知執行單位拒訪	52	1.29
211	中途拒訪	26	0.65
311	受訪者要求刪除資料 (包括完訪與未完訪)	2	0.05
401	無人在家_確定受訪者居住該處	61	1.52
402	管理員阻止_確定受訪者居住該處	11	0.27
403	外出，調查期間會回來	150	3.73
301	死亡_調查期間	2	0.05
	小計	1,180	29.35
<b>不確定是否合格</b>			
501	無人在家_不確定受訪者居住該處	324	8.06
502	管理員阻止_不確定受訪者居住該處	19	0.47
503	外出，調查期間不會回來	104	2.59
504	外出，不知去向、失蹤	18	0.45
509	語言不通_非受訪者	2	0.05
511	空屋_調查期間	1	0.02
512	查無此地址	11	0.27
514	該地址查無此人	102	2.54
520	受訪者未居住該處，且未接觸到受訪者	180	4.48
	小計	761	18.93
<b>不合格</b>			
601	死亡_調查期開始前	1	0.03
602	因無法清楚理解問題或進行意思表達，而無法接受訪問 (如精神疾病等)	17	0.42
603	服兵役，調查期間不會回來	1	0.02
604	服刑	8	0.20
605	受訪者戶籍遷出	8	0.20
611	空屋_調查期開始前	38	0.95
612	政府機構、軍事單位、醫療院所、學校、職訓中心、監獄等單位	5	0.12
	小計	78	1.94
	總計	4,020	100.00

## (二) 研究問卷Ⅱ網絡組

代碼	最後訪問結果 (加權前)	人數	總百分比
100	成功完訪	1,955	48.61
<b>合格但訪問失敗</b>			
201	受訪者拒訪	696	17.31
202	受訪者以外的人代為拒訪	158	3.93
209	受訪者或代理人於訪員未前去訪查前，即直接告知執行單位拒訪	43	1.07
211	中途拒訪	36	0.90
401	無人在家_確定受訪者居住該處	82	2.04
402	管理員阻止_確定受訪者居住該處	9	0.22
403	外出，調查期間會回來	165	4.10
301	死亡_調查期間	2	0.05
303	語言不通_受訪者	1	0.03
343	訪員作假，訪問非受訪者	6	0.15
	小計	1,198	29.80
<b>不確定是否合格</b>			
501	無人在家_不確定受訪者居住該處	338	8.40
502	管理員阻止_不確定受訪者居住該處	4	0.10
503	外出，調查期間不會回來	93	2.31
504	外出，不知去向、失蹤	18	0.45
509	語言不通_非受訪者	1	0.03
511	空屋_調查期間	2	0.05
512	查無此地址	4	0.10
514	該地址查無此人	85	2.11
520	受訪者未居住該處，且未接觸到受訪者	182	4.53
	小計	727	18.08
<b>不合格</b>			
601	死亡_調查期開始前	5	0.12
602	因無法清楚理解問題或進行意思表達，而無法接受訪問 (如精神疾病等)	75	1.86
603	服兵役，調查期間不會回來	2	0.05
604	服刑	9	0.22
605	受訪者戶籍遷出	9	0.22
611	空屋_調查期開始前	42	1.04
	小計	142	3.51
	總計	4,022	100.00

## (續 研究問卷 II 網絡組)

代碼	最後訪問結果 (加權後)	人數	總百分比
100	成功完訪	2,029	50.45
<b>合格但訪問失敗</b>			
201	受訪者拒訪	669	16.63
202	受訪者以外的人代為拒訪	156	3.88
209	受訪者或代理人於訪員未前去訪查前，即直接告知執行單位拒訪	39	0.97
211	中途拒訪	35	0.87
401	無人在家_確定受訪者居住該處	78	1.94
402	管理員阻止_確定受訪者居住該處	7	0.17
403	外出，調查期間會回來	156	3.88
301	死亡_調查期間	2	0.05
303	語言不通_受訪者	1	0.03
343	訪員作假，訪問非受訪者	6	0.15
	小計	1,149	28.57
<b>不確定是否合格</b>			
501	無人在家_不確定受訪者居住該處	307	7.63
502	管理員阻止_不確定受訪者居住該處	3	0.08
503	外出，調查期間不會回來	85	2.11
504	外出，不知去向、失蹤	19	0.47
509	語言不通_非受訪者	1	0.03
511	空屋_調查期間	2	0.05
512	查無此地址	4	0.10
514	該地址查無此人	80	1.99
520	受訪者未居住該處，且未接觸到受訪者	190	4.72
	小計	691	17.18
<b>不合格</b>			
601	死亡_調查期開始前	6	0.15
602	因無法清楚理解問題或進行意思表達，而無法接受訪問 (如精神疾病等)	78	1.94
603	服兵役，調查期間不會回來	2	0.05
604	服刑	10	0.25
605	受訪者戶籍遷出	9	0.22
611	空屋_調查期開始前	48	1.19
	小計	153	3.80
	總計	4,022	100.00

紙本樣本名單如下：

《範例<sup>8</sup>》

受訪者編號	姓名	年次	性別	地址/電話
1234567	林大文	22	女	地址：台北市大同南路 555 巷 1 號 電話：
新地址：____縣/市____鄉/鎮/市/區____里____鄰____路/街____段____巷____弄____號____樓____室				
備註：				

CAPI 系統訪查紀錄如下：

《範例》

第一次	第二次	第三次	第四次	第五次
日期	日期	日期	日期	日期
時段	時段	時段	時段	時段
結果代碼	結果代碼	結果代碼	結果代碼	結果代碼
住屋型態				
周遭環境				
備註				

<sup>8</sup> 範例所填為虛擬資料。

## 肆、資料整理、檢誤與資料結構

### 一、資料整理

為了即時、有效率回收與整理完訪問卷資料，計畫小組自 2011 年起採用了與往年不同的方式來進行。由於訪員使用載有 CAPI 系統的平板電腦進行訪問，問卷資料已於面訪時鍵入系統，與往年訪員以紙本面訪、再郵寄紙本問卷至計畫小組的作法相較之下，今年自調查的第 2 週起，調研中心便能即時收到訪員每週回傳的完訪資料。縮短問卷回收時間後，計畫小組亦可更快將資料檢誤結果以報表形式提供給訪員參考，讓訪員瞭解自己的問卷品質狀況，進而在接下來的調查期間修正，如此有助問卷資料品質的提升。由於調查期間有些村里完訪狀況不佳，因此針對特定村里延長訪問時間，問卷回收工作於 2017 年 12 月完成。

### 二、資料檢誤

每週調研中心從訪員端收到上傳的問卷資料後，便由計畫小組與調研中心調查組共同進行資料檢誤的工作，兩組問卷的資料檢誤於 2018 年 1 月初完成。由於訪員使用的 CAPI 系統已將部份題目的跳續答題項作了設定，因此問卷資料可藉著 CAPI 系統進行初步的過濾篩選，有助減少跳續答錯誤。檢誤工作過程如下：

- （一）事實檢誤方面，首先針對不應出現的數字代碼進行問卷補問，加以更正。
- （二）邏輯檢誤方面，就題目、答案間的邏輯關係加以檢核、修正其問卷答案或追問其缺漏項。

待所有比對及檢誤完畢，即進行統計分析，該分析以次數分配為主。

### 三、問卷的資料結構

研究問卷 I 社會階層與研究問卷 II 網絡與社會資源的資料結構如下：問卷一開始的受訪者編號共有 6 碼，其第 1 至 3 碼為訪區編號<sup>9</sup>，第 4 碼為村里序號，第 5 至 6 碼為樣本序號，詳可參閱「附錄五 調查地區編號、鄉鎮類型與成功樣本數」。問卷中的每一題均有對應欄位，詳請參閱「附錄四 調查次數分配表」，每題次數分配表的上方均有該題題號與變項名稱。

### 四、資料使用說明與注意事項

為適應本次計畫兩份主題問卷特有之題目，在過錄方式上均有其獨特之處，資料使用者在分析資料時，請多加留意。

首先說明關於職業的過錄方式。本計畫第三期第一次與第二次，有關職業的過錄碼是同時採用中華民國職業分類表及台灣地區職位標準分類表；前者是行政院主計處的分類方式，後者是為配合本計畫之社會階層主題調查所特別研擬之「台灣地區職位標準分類表」，是以相對的專業、技術層次，同時也是較簡潔的方式，來作為分類的基礎。而第三期第三次則是以上述之台灣地區職位標準分類表為基礎，並按該期次之主題調查的特色，加以調整而編製的職位分類表。此後變遷調查均以第三期第三次調整編制的「台灣地區職位標準分類表」為計畫所使用之職位分類表。另外，為與 ISSP 和 EASS 研究資料進行國際比較，職業除了過錄為變遷調查職業編碼外，還需另行過錄 ISCO08<sup>10</sup>四碼編碼（ISCO08，2008 ISCO / ILO 四位數職業分類）。再者，變遷的行業過錄碼是採用行政院主計處行業標準分類民國 76 年的版本，但由於台灣社會的變遷，有些舊有行業被新興行業取而代之或其分類稍有不同，因此本計畫自六期一次始便採用新行業過錄碼（行政院主計處行業標準分類第八次修訂，95 年 5 月版）。

資料使用者如需瞭解本計畫所使用的「附錄十 台灣地區職位標準分類表（社會變遷碼）」，請參考『黃毅志，1998，〈台灣地區新職業分類的建構與評估〉，《調查研究》第五期，頁 5-36。』對此分類別的詳細說明。

<sup>9</sup> 「訪區編號」係調研中心參考郵遞區號而進行的編碼。

<sup>10</sup> 自 2014 年調查起為配合國際合作問卷，將 ISCO 碼的過錄由 ISCO88(1988 ISCO/ILO 四位數職業分類)改為 ISCO08(2008 ISCO/ILO 四位數職業分類)。

以下說明研究問卷 I 階層組及研究問卷 II 網絡組題目的過錄方式。

## 1、基本原則

(1) 除少數題目上有註明的以外，依過錄格的位數，決定適當的過錄方式如下：

「漏答」過錄為 99、999、9999。

「不知道、不記得」過錄為 97、997、9997。

「拒答」過錄為 98、998、9998。

「跳答、不適用」過錄為 96、996、9996。

(2) 複選題每一格都要過錄，「有」則過錄 1，「無」則過錄 0，「跳答」則過錄 96。

## 2、其它特殊的過錄方式

(1) 研究問卷 I 與研究問卷 II 選項

「不一定」過錄為 92、992、9992。

「無意見」過錄為 93、993、9993。

「無法選擇」過錄為 94、994、9994。

「不了解題意」過錄為 95、995、9995。

## 五、變項次數分配分析結果

本報告已完成研究問卷 I 與研究問卷 II 各個題目的次數分配，其結果可提供讀者和研究者對台灣社會有關狀況之初步與整體瞭解，次數分配結果請參閱「附錄四 調查次數分配表」。若欲使用台灣社會變遷基本調查歷次已釋出的資料，使用方式請參閱「附錄二十 台灣社會變遷基本調查問卷電腦資料檔申請使用辦法」。

## 六、認知訪談記錄整理

下文分別為階層組和網絡組問卷於認知訪談後的討論摘要。整理方式為：先列題目（或題號），再將所遇問題列於下方。如問題重點不在選項，則省略未列；不同題目（或題號）但選項相同者僅列一組選項供參考。

### 研究問卷 I 社會階層組



題號	題號異動	建議修改 / 問題 / 說明
A5		受訪者回答的村里非現有的村里，建議若非戶籍地者，請統一詢問現居地址到「號」即可。 修改題目選項，並增加問卷說明
A11		唸完題目後受訪者直接回答有或沒有，與選項是或否不同，建議可以修改選項為「01 有、02 沒有」 OK
A12		1.若已經退休者要如何填寫？ 2.公務人員眷屬保險和國民年金同時擁有，要如何勾選？ 3.受訪者回反應有包含人壽保險嗎？ 若已退休者則回答退休前的保險，並增加問卷說明
B2a		學校類別建議與 B1(06)-(22)相同 OK
B2b		若休學要填寫哪個答案？ 依是否復學而歸入選項(02)肄業或(03)就學中，並增加問卷說明
B3a		「是否曾經遇到過...」比較文言，建議修改「有沒有遇到過...」 OK
B3b		1.新增提示卡 2.選項的「他/她(們)」可以刪除，訪問上比較容易 3.選項(02)和(03)台語比較難說明，另外「言行獨特」受訪者較難理解，建議增加問卷說明或是修改文字？ 確認增加提示卡，修改選項文字
B5		1.題目中“分居”是否需要刪除？ 2.如果僅知道是發生甚麼事件(總統直選等)？是否需要紀錄？還是算不記得呢？ 確認刪除“分居”文字；請訪員詳細記錄，結束訪問需自行查詢後仍需補上年份
B11		配偶之前婚姻的小孩都算嗎？ 算，若沒有撫養(沒有分享家庭資源)則不算在內。增加問卷說明
C2 C7 C32	C2 C7 C30	「請問您父親／母親／配偶……『主要在做什麼事』」用台語問時可以說「主要在做什麼工作」嗎？ OK
C3 C8 C34	C3 C8 C32	工作並非受固定公司或機構雇用者（譬如臨時工）要如何填答？ 依據近年變遷選項確認增加「為別人工作，沒有固定雇主」和「家庭代工」選項
C4 C9		工作並非受固定公司或機構雇用者（譬如臨時工）要如何填答？ 增加問卷說明：以收入高回答，若差不多則以工時長的回答
C10		題目是問好不好，與選項文字不同，受訪者需要想一下，建議可以修改題目或選項 確認修改題目、選項，以及刪除提示卡
C13 C2201	C13 C2001	此兩題重複（都是問初職的薪水） 說明：C2201 是問“結束”該份工作時的薪水，若第一份工作結束時皆未調薪，那兩題答案會相同
C14	C14	1.如果同時做兩份工作是否要各別紀錄？還是記錄主要工作？ 增加問卷說明：以收入高回答，若差不多則以工時長的回答 2.同一間公司職務變動，建議記錄第一個和最後一個職務 增加問卷說明，依據 C18 選項升遷異動才需記錄，若是降職則不需記錄 3.工作定義建議可以調整為持續 1 年以上的工作才記錄 不修改

題號	題號異動	建議修改 / 問題 / 說明
		4.是否新增「非營利(非政府)組織」選項？ 不修改 5.若同一家公司職務變動，但是 C16 公司有變動(轉型)，請問公司代號編碼一樣嗎？(例如：公司名稱相同，早期雨傘外銷→現在 3C 產品製造) 公司名稱相同則代號編碼一樣
C15	C15	建議 C15、C16、C19 可以合併一題(例如 C2、C7、C32) OK，後續題號調整
C17	C16	公司是指總店還是分店？ 1.與 C4、C9、C33 題，相同方式處理 2.增加問卷說明：以該職務結束時的公司規模人數填寫。
C18	C17	直銷公司下線會員是否算管人？ 不算，增加問卷說明
C20	C18	透過親戚的朋友介紹應歸入(03)朋友/認識的人介紹(04)家人/親戚介紹？ 以最後身分記錄，增加問卷說明
C21	C19	若同一份工作剛進去到結束的時數不同，需要以進去還是結束的時數記錄？例如剛進去工作是每週 5 天，每天 9 小時，結束時改成每天僅工作半天 增加問卷說明：以該職務結束時的工作時數填寫。
C22	C20	如果包吃包住是否算有薪水？ 不算，增加問卷說明
C23	C21	1.育嬰假或留職停薪需要歸在哪個選項？ 2 選項(05)家庭的因素(結婚/生小孩)，若「1.為了小孩學區而換工作、2.安胎、3.照顧小孩」是否可以歸在該選項中？ 依據 TEPS-B 選項增加選項，並將「育嬰假或留職停薪」也納入
C24	C22	如果僅知道做幾年？或是發生甚麼事件(拆正氣橋等)？是否需要紀錄？還是算不記得呢？ 請訪員詳細記錄，結束訪問需自行查詢後仍需補上年份
C28 C33	C26 C31	1.直銷工作需要記錄在哪個選項？ 比照變遷處理方式歸入(07)為自己(或與合夥人)工作，但沒有雇用其他人 2.受訪者(或受訪者配偶)的工作是「承包商的老闆」同時符合「(05) 外包(或承包)人員(含外包商或承包商)」和「(06) 自己是老闆且有雇人」兩個選項？依此邏輯，受訪者的情況可能同時符合「(05) 外包(或承包)人員(含外包商或承包商)」這個選項與其他(01)-(04)、(06)(07)當中的任一選項。 歸入(05) 外包(或承包)人員(含外包商或承包商)
C31	C29	選項過多，建議簡化。 不修改
D2		1. 現在智慧型手機上的互動(譬如 Line、臉書私訊)應該也算此題所說的「接觸」？那臉書的公開回覆算不算？ 依照問卷說明算 2. 承 1. 若用智慧型手機的通訊也包含在此題的定義內的話，在通訊軟體群組當中的互動可以算是「一對一接觸」嗎？(譬如在群組中問問題，另一人回答；或在群組當中向特定的人問問題.....這類情形算是與一人互動？那如果是群組內很多人在討論事情可以算嗎？把所有討論的人數都算在內？ 3. 「已讀未回」和「未讀」可以算？ 依據網絡組說明修正

題號	題號 異動	建議修改 / 問題 / 說明
D3		1.櫃台接待：旅行社服務的算嗎？ 不算，增加問卷說明 2.以前是，現在退休了，算有認識嗎？ 3.詢問時間點?包含過去?還是目前? 問卷說明：不一定是指目前的工作，是由受訪者主觀認定。
E2		「中上層階級」、「中下層階級」台語要怎麼念？ OK
E4		該題有無複選？ E4 和 E5 以往變遷訪問都是單選。
F1		1.家中是詢問戶籍地還是現居地（該受訪者為街友）？ 2.若為外地工作者，是依目前工作地之住所(通訊地)回答?還是父母之住所(戶籍地)? =依問卷說明得知，居住外地者應回答通訊地。 =題目”家中”若由受訪者主觀判斷，可能會有居住外地確依戶籍地回答之情形 3.外地租房有室友，是否算獨居？ 變遷處理方式，工作居住在外，則以工作地回答；因求學或服兵役等因素短期居住在外地，以真正居住的「家」來回答。(同 A5 題回答地點回答)
F2		同住者是否僅限親屬關係或同居伴侶？ 比照變遷處理方式
F5		建議提示卡新增選項文字 OK
F9		1.若受訪者沒有最常使用的軟體，偶爾才使用是否填寫(10)沒有使用？ 已詢問出題老師，建議增加問卷說明。 2.「即時通信軟體」台語要怎麼念？ 可直接念國語，並唸出範例如賴或臉書

## 研究問卷 II 網絡與社會資源組

A14：受訪者先唸了兩年的語言學校，再進入專門學校學習。這 2 年的語言學校不應算進學校教育年數中。

B1(b)：大公司或大企業，確定要以雇用滿 30 人或以上為定義(B12b 亦同)

## 參考資料：

歐盟定義					
類型	員工人數		營業額 (百萬歐元)		總資產 (百萬歐元)
微型企業	< 10	且	≤ 2	或	≤ 2
小型企業	< 50	且	≤ 10	或	≤ 10
中型企業	< 250	且	≤ 50	或	≤ 43

台灣經濟部中小企業處定義：小型企業指經常雇用員工數未滿 5 人之事業；中型企業指製造、營造、礦業、土石採集業經常雇用員工數未滿 200 人或資本額八千萬以下之，或上述以外之其他行業經常雇用員工數未滿 100 人或其一年營業額在新台幣 1 億元以下。

B1(c)：跟著垃圾車收垃圾的人員算不算清潔工？

B1(j)：孩子的老師算嗎？教育程度有國中以上者都”認識”國中老師，這樣算不算？

B1(k)：注意，受訪者有宗教信仰者，要強調”最熟的一位”

B1(o)：固定去看的醫生算嗎？

B1(p)：認識對方時當時他是科長，但是不知道現在是否已退休了，這樣算不算？

B2d: 福利津貼是指錢嗎？還是有其他的？光看題目會覺得只有講錢。

B3 和 B4: 兩題為什麼要分開問？

解釋後的答案：如果是小孩生病，因為家人忙著工作，所以應該要讓慈善團體幫忙。如果是老人，就應該是家人的責任。

B5(d)：「一般民間協會/團體」同業公會算嗎？職業工會算嗎？須提供定義或舉例。

B6：受訪者在第一時間內都無法理解題目在問什麼。

B8(c)：會先找專業的人，要看這專業的人是屬於選項中的哪一類。

B8n1: 題目有點奇怪，當然會找人幫忙啊。

B9(b)：題目不易理解，也不易解釋。

B10：受訪者回答：以前有遇到過會佔便宜的人，但近幾年沒有了。此提請受訪者就「整體而言」來回答比較好。

B13n2：「生活幸福」，受訪者第一時間無法理解；受訪者無法將「和別人的關係」與「生活幸福」做連結，認為生活幸福是與家人、親友有關。

B13n2: 生活幸福是指男女朋友嗎？

B15n1：受訪者不理解「人際關係」與「負擔」二者間的關聯。

B18: 都是同一群人，所以不會認識新朋友。

B20n1：受訪者問「鄰居」的範圍是指鄰里還是居這的那條街？此題選項改成「人數」比較容易作答。

B23：乾兒子乾女兒能算不算兒女？

B24：受訪者表示會在固定的家族群組中聯絡，”群組”可以算嗎？

B26：題目中的「手機」是指利用手機傳訊息或上網傳訊息而已嗎？還是可以用手機打電話？

B29：「完成目標是容易的...」，受訪者問這目標是「泛指目標」還是「生活中的目標」。

E3：「...去注意社區...」，其中的「注意」可以說成「關心」嗎？

E5：「...高興或難過...」，其中的「難過」可以說成「捨不得」嗎？

E10：「...生疏還是親密」，可以說成「熟不熟」嗎？

F24：選項「(02)幾乎每天」是指每天一次嗎？如果是，建議直接寫在選項上。



## 附錄一：正式問卷

## (一)研究問卷 I 社會階層組

受訪者編號：

訪問開始時間\_\_\_\_\_月\_\_\_\_\_日\_\_\_\_\_時\_\_\_\_\_分(24 小時制)

## A.基本狀況

A1.性別：☐ (01)男 ☐ (02)女

A2.請問您是什麼時候出生的(以身分證上的為主)? 民國\_\_\_\_\_年\_\_\_\_\_月

A3.請問您在什麼地方出生的? \_\_\_\_\_省/縣/市 \_\_\_\_\_鄉/鎮/市/區 郵遞區號A4.請問您15 歲以前住得最久的地方是哪裡?  
\_\_\_\_\_省/縣/市 \_\_\_\_\_鄉/鎮/市/區 郵遞區號A5.請問您現在居住在哪裡? 村里編號☐ (01)同戶籍地址☐ (02)現住地址: \_\_\_\_\_省/縣/市 \_\_\_\_\_鄉/鎮/市/區 \_\_\_\_\_村/里  
\_\_\_\_\_路/街 \_\_\_\_\_段 \_\_\_\_\_巷 \_\_\_\_\_弄 \_\_\_\_\_號

A6.請問您父親是哪裡人? 【訪員請唸出選項】

- ☐ (01)台灣閩南人 ☐ (02)台灣客家人 ☐ (03)台灣原住民  
☐ (04)台灣外省人 ☐ (05)大陸籍(含港澳) ☐ (06)東南亞籍  
☐ (07)其他(請說明)\_\_\_\_\_

A7.請問您母親是哪裡人? 【訪員請唸出選項】

- ☐ (01)台灣閩南人 ☐ (02)台灣客家人 ☐ (03)台灣原住民  
☐ (04)台灣外省人 ☐ (05)大陸籍(含港澳) ☐ (06)東南亞籍  
☐ (07)其他(請說明)\_\_\_\_\_

A8.請問您 6 歲時在家裡最常講哪一種語言呢? 【訪員請唸選項 01-04】

- ☐ (01)國語 ☐ (02)台語(閩南語) ☐ (03)客家話 ☐ (04)原住民族語  
☐ (05)國語、台語(閩南語)都有 ☐ (06)國語、客家話都有  
☐ (07)台語(閩南語)、客家話都有 ☐ (08)其他(請說明)\_\_\_\_\_

A9.請問您國(初)中畢業或 15 歲時在家裡最常講哪一種語言呢? 【訪員請唸選項 01-04】

- ☐ (01) 國語                      ☐ (02) 台語(閩南語)                      ☐ (03) 客家話                      ☐ (04) 原住民族語  
☐ (05) 國語、台語(閩南語) 都有                      ☐ (06) 國語、客家話 都有  
☐ (07) 台語(閩南語)、客家話 都有                      ☐ (08) 其他(請說明) \_\_\_\_\_

A10. 請問您目前的宗教信仰(台語：信什麼教)？

- ☐ (01) 佛教，有皈依                      ☐ (02) 佛教，未皈依                      ☐ (03) 道教                      ☐ (04) 民間信仰  
☐ (05) 一貫道                      ☐ (06) 回教                      ☐ (07) 天主教                      ☐ (08) 基督教  
☐ (09) 沒有宗教信仰                      ☐ (10) 其他(請說明) \_\_\_\_\_

A11. 請問您目前是否領有台灣普通小型車駕駛執照？

- ☐ (01) 有                      ☐ (02) 沒有

A12. 請問您目前參加下列的哪一種職業身份的社會保險？(提示卡 1)

- ☐ (01) 勞工保險(勞保)                      ☐ (02) 農民健康保險(農保)                      ☐ (03) 公教保(公務、公職人員)  
☐ (04) 公教保(私校教職)                      ☐ (05) 軍人保險(軍保)                      ☐ (06) 國民年金保險(國保)  
☐ (07) 無保險                      ☐ (08) 其他(請說明) \_\_\_\_\_

## B. 教育與婚姻狀況

B1. 請問您的教育程度是：(提示卡 2)

- ☐ (01) 無/不識字(跳答B4)                      ☐ (02) 自修/識字/私塾(跳答B4)                      ☐ (03) 小學(跳答B3a)  
☐ (04) 國(初)中(跳答B3a)                      ☐ (05) 初職(跳答B3a)                      ☐ (06) 高中普通科  
☐ (07) 高中職業科                      ☐ (08) 高職                      ☐ (09) 士官學校  
☐ (10) 五專                      ☐ (11) 二專                      ☐ (12) 三專  
☐ (13) 軍警校專修班                      ☐ (14) 軍警校專科班                      ☐ (15) 空中行專/商專  
☐ (16) 空中大學                      ☐ (17) 軍警官校或軍警官大學                      ☐ (18) 技術學院、科大  
☐ (19) 大學                      ☐ (20) 碩士                      ☐ (21) 博士  
☐ (22) 其他(請說明) \_\_\_\_\_



**B2.請問您國中畢業後，總共念過哪些學校？請您依序回答。**

	國中畢業後 第一個學校	國中畢業後 第二個學校	國中畢業後 第三個學校
<b>B2a 請問您所就讀學校的類別？</b> (06)高中普通科    (07)高中職業科 (08)高職            (09)士官學校 (10)五專            (11)二專 (12)三專            (13)軍警校專修班 (14)軍警校專科班   (15)空中行專/商專 (16)空中大學 (17)軍警官校或軍警官大學 (18)技術學院、科大 (19)大學            (20)碩士 (21)博士            (22)其他(請說明)	<input type="checkbox"/> (06) <input type="checkbox"/> (07) <input type="checkbox"/> (08) <input type="checkbox"/> (09) <input type="checkbox"/> (10) <input type="checkbox"/> (11) <input type="checkbox"/> (12) <input type="checkbox"/> (13) <input type="checkbox"/> (14) <input type="checkbox"/> (15) <input type="checkbox"/> (16) <input type="checkbox"/> (17) <input type="checkbox"/> (18) <input type="checkbox"/> (19) <input type="checkbox"/> (20) <input type="checkbox"/> (21) <input type="checkbox"/> (22) _____ _____	<input type="checkbox"/> (06) <input type="checkbox"/> (07) <input type="checkbox"/> (08) <input type="checkbox"/> (09) <input type="checkbox"/> (10) <input type="checkbox"/> (11) <input type="checkbox"/> (12) <input type="checkbox"/> (13) <input type="checkbox"/> (14) <input type="checkbox"/> (15) <input type="checkbox"/> (16) <input type="checkbox"/> (17) <input type="checkbox"/> (18) <input type="checkbox"/> (19) <input type="checkbox"/> (20) <input type="checkbox"/> (21) <input type="checkbox"/> (22) _____ _____	<input type="checkbox"/> (06) <input type="checkbox"/> (07) <input type="checkbox"/> (08) <input type="checkbox"/> (09) <input type="checkbox"/> (10) <input type="checkbox"/> (11) <input type="checkbox"/> (12) <input type="checkbox"/> (13) <input type="checkbox"/> (14) <input type="checkbox"/> (15) <input type="checkbox"/> (16) <input type="checkbox"/> (17) <input type="checkbox"/> (18) <input type="checkbox"/> (19) <input type="checkbox"/> (20) <input type="checkbox"/> (21) <input type="checkbox"/> (22) _____ _____
<b>B2b 請問您有沒有畢業？</b> (01)畢業    (02)肄業    (03)就學中	<input type="checkbox"/> (01) <input type="checkbox"/> (02) <input type="checkbox"/> (03)	<input type="checkbox"/> (01) <input type="checkbox"/> (02) <input type="checkbox"/> (03)	<input type="checkbox"/> (01) <input type="checkbox"/> (02) <input type="checkbox"/> (03)
<b>B2c 請問您民國幾年到幾年就讀這個學校？</b>	民國____年~ ____年	民國____年~ ____年	民國____年~ ____年
<b>B2d 請問這個學校是公立還是私立？是日間還是夜間部、或是進修部或專班？</b> (01)公立日間 (02)公立夜間、進修、專班 (03)私立日間 (04)私立夜間、進修、專班	<input type="checkbox"/> (01) <input type="checkbox"/> (02) <input type="checkbox"/> (03) <input type="checkbox"/> (04)	<input type="checkbox"/> (01) <input type="checkbox"/> (02) <input type="checkbox"/> (03) <input type="checkbox"/> (04)	<input type="checkbox"/> (01) <input type="checkbox"/> (02) <input type="checkbox"/> (03) <input type="checkbox"/> (04)
<b>B2e 請問這個學校所在的縣市與學校全名是？</b>	_____縣市  _____  _____  <div style="text-align: center;">學校代碼</div> <div style="text-align: center;">□□□□□□</div>	_____縣市  _____  _____  <div style="text-align: center;">學校代碼</div> <div style="text-align: center;">□□□□□□</div>	_____縣市  _____  _____  <div style="text-align: center;">學校代碼</div> <div style="text-align: center;">□□□□□□</div>

<b>B2f 所就讀科系的全名是？</b>	_____	_____	_____
	_____	_____	_____
	科系(班組、學程)	科系(班組、學程)	科系(班組、學程)
	科系代碼	科系代碼	科系代碼
	□□□□□□	□□□□□□	□□□□□□

	國中畢業後 第四個學校	國中畢業後 第五個學校	國中畢業後 第六個學校
<b>B2a 請問您所就讀學校的類別？</b> (06)高中普通科    (07)高中職業科 (08)高職            (09)士官學校 (10)五專            (11)二專 (12)三專            (13)軍警校專修班 (14)軍警校專科班   (15)空中行專/商專 (16)空中大學 (17)軍警官校或軍警官大學 (18)技術學院、科大 (19)大學            (20)碩士 (21)博士            (22)其他(請說明)	<input type="checkbox"/> (06) <input type="checkbox"/> (07) <input type="checkbox"/> (08) <input type="checkbox"/> (09) <input type="checkbox"/> (10) <input type="checkbox"/> (11) <input type="checkbox"/> (12) <input type="checkbox"/> (13) <input type="checkbox"/> (14) <input type="checkbox"/> (15) <input type="checkbox"/> (16) <input type="checkbox"/> (17) <input type="checkbox"/> (18) <input type="checkbox"/> (19) <input type="checkbox"/> (20) <input type="checkbox"/> (21) <input type="checkbox"/> (22) _____ _____	<input type="checkbox"/> (06) <input type="checkbox"/> (07) <input type="checkbox"/> (08) <input type="checkbox"/> (09) <input type="checkbox"/> (10) <input type="checkbox"/> (11) <input type="checkbox"/> (12) <input type="checkbox"/> (13) <input type="checkbox"/> (14) <input type="checkbox"/> (15) <input type="checkbox"/> (16) <input type="checkbox"/> (17) <input type="checkbox"/> (18) <input type="checkbox"/> (19) <input type="checkbox"/> (20) <input type="checkbox"/> (21) <input type="checkbox"/> (22) _____ _____	<input type="checkbox"/> (06) <input type="checkbox"/> (07) <input type="checkbox"/> (08) <input type="checkbox"/> (09) <input type="checkbox"/> (10) <input type="checkbox"/> (11) <input type="checkbox"/> (12) <input type="checkbox"/> (13) <input type="checkbox"/> (14) <input type="checkbox"/> (15) <input type="checkbox"/> (16) <input type="checkbox"/> (17) <input type="checkbox"/> (18) <input type="checkbox"/> (19) <input type="checkbox"/> (20) <input type="checkbox"/> (21) <input type="checkbox"/> (22) _____ _____
<b>B2b 請問您有沒有畢業？</b> (01)畢業    (02)肄業    (03)就學中	<input type="checkbox"/> (01) <input type="checkbox"/> (02) <input type="checkbox"/> (03)	<input type="checkbox"/> (01) <input type="checkbox"/> (02) <input type="checkbox"/> (03)	<input type="checkbox"/> (01) <input type="checkbox"/> (02) <input type="checkbox"/> (03)
<b>B2c 請問您民國幾年到幾年就讀這個學校？</b>	民國____年~ ____年	民國____年~ ____年	民國____年~ ____年
<b>B2d 請問這個學校是公立還是私立？是日間還是夜間部、或是進修部或專班？</b> (01)公立日間 (02)公立夜間、進修、專班 (03)私立日間 (04)私立夜間、進修、專班	<input type="checkbox"/> (01) <input type="checkbox"/> (02) <input type="checkbox"/> (03) <input type="checkbox"/> (04)	<input type="checkbox"/> (01) <input type="checkbox"/> (02) <input type="checkbox"/> (03) <input type="checkbox"/> (04)	<input type="checkbox"/> (01) <input type="checkbox"/> (02) <input type="checkbox"/> (03) <input type="checkbox"/> (04)

<p><b>B2e 請問這個學校所在的縣市與學校全名是？</b></p>	<p>_____縣市</p> <p>_____</p> <p>_____</p> <p>學校代碼</p> <p>□□□□□□</p>	<p>_____縣市</p> <p>_____</p> <p>_____</p> <p>學校代碼</p> <p>□□□□□□</p>	<p>_____縣市</p> <p>_____</p> <p>_____</p> <p>學校代碼</p> <p>□□□□□□</p>
<p><b>B2f 所就讀科系的全名是？</b></p>	<p>_____</p> <p>_____</p> <p>科系(班組、學程)</p> <p>科系代碼</p> <p>□□□□□□</p>	<p>_____</p> <p>_____</p> <p>科系(班組、學程)</p> <p>科系代碼</p> <p>□□□□□□</p>	<p>_____</p> <p>_____</p> <p>科系(班組、學程)</p> <p>科系代碼</p> <p>□□□□□□</p>

**B3a.請問您讀小學/國中的時候，有沒有遇到過對您影響很大的好老師？**

- ☐ (01) 沒有 **(跳答 B4)**
☐ (02) 只有國小時碰到過
 ☐ (03) 只有國中時碰到過  
☐ (04) 國小和國中時都碰到過
 ☐ (05) 有碰到過，但忘記是國小或國中

**B3b.請問這位(些)好老師影響您的原因是？(可複選) (提示卡 3)**

- ☐ (01) 在您生活或學業上有困難時幫助您  
☐ (02) 會聽您訴說您的困擾、給您建議，或特別鼓勵您  
☐ (03) 說的話或做的事對您影響很深  
☐ (04) 其他(請說明)\_\_\_\_\_

**B4.請問您目前的婚姻狀況是？【訪員請唸出選項】**

- ☐ (01) 單身且從沒結過婚 **(跳答 B11)**
☐ (02) 已婚
 ☐ (03) 同居但沒有婚姻經驗 **(跳答 B7)**  
☐ (04) 同居且有過婚姻經驗
 ☐ (05) 離婚
 ☐ (06) 分居  
☐ (07) 配偶去世
 ☐ (08) 其他(請說明)\_\_\_\_\_

我們現在想要瞭解您經歷過的所有婚姻狀況，其中包含各種可能的變化，例如：結婚、再婚、分居/離婚或喪偶。**請問您的這段婚姻是甚麼時候開始和結束的？結束包括因感情不和分居及喪偶。**

	1	2	3	4
	開始與結束時間	開始與結束時間	開始與結束時間	開始與結束時間
<b>B5.</b> 結婚 經歷	民國____年~____年	民國____年~____年	民國____年~____年	民國____年~____年
<b>B6.</b> 分居/ 離婚 經歷	民國____年~____年	民國____年~____年	民國____年~____年	民國____年~____年

**【已婚、同居、配偶去世者續答】**

**B7.請問您配偶(或同居伴侶)是什麼時候出生的？**民國\_\_\_\_年\_\_\_\_月

**B8.請問您配偶(或同居伴侶)的教育程度是：****(提示卡 2)**

- |  |  |                                       |
|--|--|---------------------------------------|
| <input type="checkbox"/> (01) 無/不識字        | <input type="checkbox"/> (02) 自修/識字/私塾   | <input type="checkbox"/> (03) 小學      |
| <input type="checkbox"/> (04) 國(初)中        | <input type="checkbox"/> (05) 初職         | <input type="checkbox"/> (06) 高中普通科   |
| <input type="checkbox"/> (07) 高中職業科        | <input type="checkbox"/> (08) 高職         | <input type="checkbox"/> (09) 士官學校    |
| <input type="checkbox"/> (10) 五專           | <input type="checkbox"/> (11) 二專         | <input type="checkbox"/> (12) 三專      |
| <input type="checkbox"/> (13) 軍警校專修班       | <input type="checkbox"/> (14) 軍警校專科班     | <input type="checkbox"/> (15) 空中行專/商專 |
| <input type="checkbox"/> (16) 空中大學         | <input type="checkbox"/> (17) 軍警官校或軍警官大學 | <input type="checkbox"/> (18) 技術學院、科大 |
| <input type="checkbox"/> (19) 大學           | <input type="checkbox"/> (20) 碩士         | <input type="checkbox"/> (21) 博士      |
| <input type="checkbox"/> (22) 其他(請說明)_____ |  |                                       |

**B9.請問您配偶(或同居伴侶)的父親是哪裡人？****【訪員請唸出選項】**

- |  |  |                                     |
|--|--|-------------------------------------|
| <input type="checkbox"/> (01) 台灣閩南人        | <input type="checkbox"/> (02) 台灣客家人    | <input type="checkbox"/> (03) 台灣原住民 |
| <input type="checkbox"/> (04) 台灣外省人        | <input type="checkbox"/> (05) 大陸籍(含港澳) | <input type="checkbox"/> (06) 東南亞籍  |
| <input type="checkbox"/> (07) 其他(請說明)_____ |  |                                     |

**B10.請問您配偶(或同居伴侶)的母親是哪裡人？****【訪員請唸出選項】**

- |  |  |                                     |
|--|--|-------------------------------------|
| <input type="checkbox"/> (01) 台灣閩南人        | <input type="checkbox"/> (02) 台灣客家人    | <input type="checkbox"/> (03) 台灣原住民 |
| <input type="checkbox"/> (04) 台灣外省人        | <input type="checkbox"/> (05) 大陸籍(含港澳) | <input type="checkbox"/> (06) 東南亞籍  |
| <input type="checkbox"/> (07) 其他(請說明)_____ |  |                                     |

**【所有受訪者回答】**

**B11.請問您有沒有小孩？** ☐ (01) 有 ☐ (02) 沒有 **(跳答 B13)**

**B12.請問您的第一個小孩是在民國幾年出生？第二個小孩在民國幾年出生？第三個小孩呢？**

**【連續問到最後一個小孩，且在表中勾選小孩的性別】**

順序	1	2	3	4	5
出生年	民國_____年	民國_____年	民國_____年	民國_____年	民國_____年
性別	<input type="checkbox"/> (01) 男 <input type="checkbox"/> (02) 女	<input type="checkbox"/> (01) 男 <input type="checkbox"/> (02) 女	<input type="checkbox"/> (01) 男 <input type="checkbox"/> (02) 女	<input type="checkbox"/> (01) 男 <input type="checkbox"/> (02) 女	<input type="checkbox"/> (01) 男 <input type="checkbox"/> (02) 女
順序	6	7	8	9	10
出生年	民國_____年	民國_____年	民國_____年	民國_____年	民國_____年
性別	<input type="checkbox"/> (01) 男 <input type="checkbox"/> (02) 女	<input type="checkbox"/> (01) 男 <input type="checkbox"/> (02) 女	<input type="checkbox"/> (01) 男 <input type="checkbox"/> (02) 女	<input type="checkbox"/> (01) 男 <input type="checkbox"/> (02) 女	<input type="checkbox"/> (01) 男 <input type="checkbox"/> (02) 女

**【不論父母存歿請續答第 B13-B16 題】**

**B13.請問您父親的教育程度是：(提示卡 2)**

- |  |  |                                       |
|--|--|---------------------------------------|
| <input type="checkbox"/> (01) 無/不識字        | <input type="checkbox"/> (02) 自修/識字/私塾   | <input type="checkbox"/> (03) 小學      |
| <input type="checkbox"/> (04) 國(初)中        | <input type="checkbox"/> (05) 初職         | <input type="checkbox"/> (06) 高中普通科   |
| <input type="checkbox"/> (07) 高中職業科        | <input type="checkbox"/> (08) 高職         | <input type="checkbox"/> (09) 士官學校    |
| <input type="checkbox"/> (10) 五專           | <input type="checkbox"/> (11) 二專         | <input type="checkbox"/> (12) 三專      |
| <input type="checkbox"/> (13) 軍警校專修班       | <input type="checkbox"/> (14) 軍警校專科班     | <input type="checkbox"/> (15) 空中行專/商專 |
| <input type="checkbox"/> (16) 空中大學         | <input type="checkbox"/> (17) 軍警官校或軍警官大學 | <input type="checkbox"/> (18) 技術學院、科大 |
| <input type="checkbox"/> (19) 大學           | <input type="checkbox"/> (20) 碩士         | <input type="checkbox"/> (21) 博士      |
| <input type="checkbox"/> (22) 其他(請說明)_____ |  |                                       |

**B14.請問您母親的教育程度是：(提示卡)**

- |  |  |                                       |
|--|--|---------------------------------------|
| <input type="checkbox"/> (01) 無/不識字        | <input type="checkbox"/> (02) 自修/識字/私塾   | <input type="checkbox"/> (03) 小學      |
| <input type="checkbox"/> (04) 國(初)中        | <input type="checkbox"/> (05) 初職         | <input type="checkbox"/> (06) 高中普通科   |
| <input type="checkbox"/> (07) 高中職業科        | <input type="checkbox"/> (08) 高職         | <input type="checkbox"/> (09) 士官學校    |
| <input type="checkbox"/> (10) 五專           | <input type="checkbox"/> (11) 二專         | <input type="checkbox"/> (12) 三專      |
| <input type="checkbox"/> (13) 軍警校專修班       | <input type="checkbox"/> (14) 軍警校專科班     | <input type="checkbox"/> (15) 空中行專/商專 |
| <input type="checkbox"/> (16) 空中大學         | <input type="checkbox"/> (17) 軍警官校或軍警官大學 | <input type="checkbox"/> (18) 技術學院、科大 |
| <input type="checkbox"/> (19) 大學           | <input type="checkbox"/> (20) 碩士         | <input type="checkbox"/> (21) 博士      |
| <input type="checkbox"/> (22) 其他(請說明)_____ |  |                                       |

**B15.請問您父親是什麼時候出生的？** ☐ (01) 民國後\_\_\_\_\_年 ☐ (02) 民國前\_\_\_\_\_年

**B16.請問您母親是什麼時候出生的？** ☐ (01) 民國後\_\_\_\_\_年 ☐ (02) 民國前\_\_\_\_\_年

**B17.請問您們家有幾位兄弟姊妹？(包含 6 歲後過世、同父異母、同母異父的兄弟姊妹)**

**【訪員請唸出括號內的文字】**

a. 兄 \_\_\_\_\_ 人      b. 弟 \_\_\_\_\_ 人      c. 姊 \_\_\_\_\_ 人      d. 妹 \_\_\_\_\_ 人

**C.職業狀況**

受訪者 15 歲時父親的工作

**C1.您國(初)中畢業或 15 歲時，請問父親還在嗎？有沒有工作？**

- ☐ (01) 父親在，且有工作      ☐ (02) 父親在，但那時沒有工作或已退休
- ☐ (03) 父親已過世      ☐ (97) 不知道父親是誰/不知道父親那時有沒有工作 **(跳答 C6)**

**【第 C2-C5 題：第 C1 題選 02 者，請受訪者回答父親的前一份工作或退休前的工作；選 03 者，請受訪者回答父親過世前的工作。】**

**C2.您國(初)中畢業或 15 歲時，請問您父親在做什麼事？**

a. 公司全名 \_\_\_\_\_，主要產品或服務內容 \_\_\_\_\_ 行業碼

變遷職業碼

b. 部門(無部門者免填) \_\_\_\_\_，職位 \_\_\_\_\_

ISCO08 碼

詳細工作內容 \_\_\_\_\_

☐受訪者15 歲之前，父親沒有工作、兼職或打工過(跳答 C6)

**C3.在那個時候，請問您父親在哪裡工作？為誰工作？(提示卡 4)**

☐ (01)受固定公司或機構雇用(續答 C3a)

**C3a.在那個時候，受哪一種固定公司或機構雇用？**

☐ (01)政府部門

☐ (02)公立學校

☐ (03)私立學校

☐ (04)公營企業

☐ (05)私人企業或機構(含人民團體)

☐ (06)非營利(或非政府)組織

☐ (07)其他(請說明)\_\_\_\_\_

☐ (02)自己是老闆且有雇人

☐ (03)為自己(或與合夥人)工作，但沒有雇用其他人(跳答 C6)

☐ (04)為家庭事業工作，但沒有領薪水

☐ (05)為家庭事業工作，且有領薪水

☐ (06)為別人工作，沒有固定雇主

☐ (07)家庭代工

**C4.在那個時候，請問您父親工作的公司/機構大約雇有多少員工？(不含父親本人) (提示卡 5)**

☐ (01)0 人(跳答 C6)

☐ (02)1-2 人

☐ (03)3-9 人

☐ (04)10-29 人

☐ (05)30-50 人

☐ (06)51-100 人

☐ (07)101-500 人

☐ (08)501-1000 人

☐ (09)1001 人或以上

**C5.請問那時您父親的工作有沒有包括管理其他員工？** ☐ (01)有 ☐ (02)沒有

受訪者 15 歲時母親的工作

**C6.您國(初)中畢業或 15 歲時，請問母親還在嗎？有沒有工作？**

☐ (01)母親在，且有工作

☐ (02)母親在，但那時沒有工作或已退休

☐ (03)母親已過世

☐ (97)不知道母親是誰/不知道母親那時有沒有工作(跳答 C10)

**【第 C7-C9 題：第 C6 題選 02 者，請受訪者回答母親的前一份工作或退休前的工作；選 03 者，請受訪者回答母親過世前的工作。】**

**C7.您國(初)中畢業或 15 歲時，請問您母親在做什麼事？**

a.公司全名\_\_\_\_\_，主要產品或服務內容\_\_\_\_\_ 行業碼

變遷職業碼

b.部門(無部門者免填)\_\_\_\_\_，職位\_\_\_\_\_

詳細工作內容\_\_\_\_\_

□□□□

☐受訪者 15 歲之前，母親沒有工作、兼職或打工過(跳答 C10)**C8.在那個時候，請問您母親在哪裡工作？為誰工作？(提示卡 4)**☐ (01)受固定公司或機構雇用(續答 C8a)**C8a.在那個時候，受哪一種固定公司或機構雇用？**☐ (01)政府部門☐ (02)公立學校☐ (03)私立學校☐ (04)公營企業☐ (05)私人企業或機構(含人民團體)☐ (06)非營利(或非政府)組織☐ (07)其他(請說明)\_\_\_\_\_☐ (02)自己是老闆且有雇人☐ (03)為自己(或與合夥人)工作，但沒有雇用其他人(跳答 C10)☐ (04)為家庭事業工作，但沒有領薪水☐ (05)為家庭事業工作，且有領薪水☐ (06)為別人工作，沒有固定雇主☐ (07)家庭代工**C9.在那個時候，請問您母親工作的公司/機構大約雇有多少員工？(不含母親本人) (提示卡 5)**☐ (01)0 人☐ (02)1-2 人☐ (03)3-9 人☐ (04)10-29 人☐ (05)30-50 人☐ (06)51-100 人☐ (07)101-500 人☐ (08)501-1000 人☐ (09)1001 人或以上**【所有受訪者回答】****C10.請回想您國(初)中畢業或 15 歲時，您家庭的經濟狀況，比當時一般家庭的平均生活條件好還是差？**☐ (01)好很多☐ (02)好一點☐ (03)一樣☐ (04)差一點☐ (05)差很多**受訪者配偶(或同居伴侶)的工作 【已婚或同居者回答。未婚、離婚、分居、喪偶者請跳答 C17】****C11.請問下列哪一項是您的配偶(或同居伴侶)目前的工作狀況？(工作定義：每週工作 15 小時或以上，且需持續至少 1 個月或以上，包含幫家裡工作不支薪的狀況(但義工、志工不算)。具學生身分者，就讀夜間部、進修推廣部、在職班時的工作才算工作。)(提示卡 6)**



- |  |  |
|--|--|
| <input type="checkbox"/> (01) 有全職工作(每週 30 小時或以上)   | <input type="checkbox"/> (02) 有固定兼職工作        |
| <input type="checkbox"/> (03) 不固定(打零工)             | <input type="checkbox"/> (04) 為家庭事業工作，而且有領薪水 |
| <input type="checkbox"/> (05) 為家庭事業工作，但沒有領薪水       | <input type="checkbox"/> (06) 學生/進修在學且沒有工作   |
| <input type="checkbox"/> (07) 學生/進修在學且有工作          | <input type="checkbox"/> (08) 學徒、受職業訓練者      |
| <input type="checkbox"/> (09) 已經退休                 | <input type="checkbox"/> (10) 料理家務且沒有工作      |
| <input type="checkbox"/> (11) 高齡、身心障礙、生病不能工作       | <input type="checkbox"/> (12) 服義務役或替代役       |
| <input type="checkbox"/> (13) 服研發替代役               | <input type="checkbox"/> (14) 無薪假/育嬰假/留職停薪   |
| <input type="checkbox"/> (15) 目前沒有工作，待業中           | <input type="checkbox"/> (16) 目前沒有想要工作       |
| <input type="checkbox"/> (17) 堅持是全職工作或其他(請說明)_____ |  |

**【第 C12-C16 題是請問您配偶(或同居伴侶)目前的工作情形(兼職也要作答)。  
若已退休，則問退休前；若目前無工作，則問前一份工作】**

**C12. 請問您的配偶(或同居伴侶)目前(以前/退休前)主要在做什麼事？**

a. 公司全名\_\_\_\_\_，主要產品或服務內容\_\_\_\_\_ 行業碼

變遷職業碼

b. 部門(無部門者免填)\_\_\_\_\_，職位\_\_\_\_\_

ISCO08 碼

詳細工作內容\_\_\_\_\_

☐ 從來沒有工作、兼職或打工過(跳答 C17)

**C13. 請問您的配偶(或同居伴侶)目前(以前/退休前)主要的工作屬於下列哪一種？(提示卡 7)**

- ☐ (01) 長期正式編制人員(正職人員)
- ☐ (02) 定期契約人員(含約聘、約雇、特約、委任)
- ☐ (03) 臨時人員(含臨時工、暫雇、工讀、代班(工、課)等形式)
- ☐ (04) 人力派遣人員
- ☐ (05) 外包(或承包)人員(含外包商或承包商)
- ☐ (06) 自己是老闆且有雇人(跳答 C15)
- ☐ (07) 為自己(或與合夥人)工作，但沒有雇用其他人(跳答 C16)

**C14. 請問您的配偶(或同居伴侶)現在(以前/退休前)的工作性質為何？在哪裡工作？為誰工作？  
(提示卡 4)**

☐ (01) 受固定公司或機構雇用(續答 C14a)

**C14a. 受哪一種固定公司或機構雇用？**

- |  |   |
|--|---|
| <input type="checkbox"/> (01) 政府部門           | <input type="checkbox"/> (02) 公立學校        |
| <input type="checkbox"/> (03) 私立學校           | <input type="checkbox"/> (04) 公營企業        |
| <input type="checkbox"/> (05) 私人企業或機構(含人民團體) | <input type="checkbox"/> (06) 非營利(或非政府)組織 |
| <input type="checkbox"/> (07) 其他(請說明)_____   |   |

- ☐ (02) 自己是老闆且有雇人
- ☐ (03) 為自己(或與合夥人)工作，但沒有雇用其他人 **(跳答 C16)**
- ☐ (04) 為家庭事業工作，但沒有領薪水
- ☐ (05) 為家庭事業工作，且有領薪水
- ☐ (06) 為別人工作，沒有固定雇主
- ☐ (07) 家庭代工

**C15. 請問您的配偶(或同居伴侶)目前(以前/退休前)工作的公司/機構大約雇有多少員工？**

**(不含您的配偶(或同居伴侶)) (提示卡 5)**

- |  |  |   |  |
|--|--|---|--|
| <input type="checkbox"/> (01) 0 人      | <input type="checkbox"/> (02) 1-2 人    | <input type="checkbox"/> (03) 3-9 人     | <input type="checkbox"/> (04) 10-29 人    |
| <input type="checkbox"/> (05) 30-50 人  | <input type="checkbox"/> (06) 51-100 人 | <input type="checkbox"/> (07) 101-500 人 | <input type="checkbox"/> (08) 501-1000 人 |
| <input type="checkbox"/> (09) 1001 人以上 |  |   |  |

**C16. 請問您的配偶(或同居伴侶)目前(以前/退休前)平均每週大約工作多少小時？** \_\_\_\_\_ 小時

#### **受訪者的工作**

**C17. 請問下列哪一項是您目前的工作狀況？**

**【工作定義：每週工作 15 小時或以上，且需持續至少 1 個月或以上，包含幫家裡工作不支薪的狀況(但義工、志工不算)。具學生身分者，就讀夜間部、進修推廣部、在職班時的工作才算工作。】 (提示卡 6)**

- |  |  |
|--|--|
| <input type="checkbox"/> (01) 有全職工作 <b>(每週 30 小時或以上)</b>     | <input type="checkbox"/> (02) 有固定兼職工作      |
| <input type="checkbox"/> (03) 不固定(打零工)                       |  |
| <input type="checkbox"/> (04) 為家庭事業工作，而且有領薪水 <b>(跳答 C19)</b> |  |
| <input type="checkbox"/> (05) 為家庭事業工作，但沒有領薪水 <b>(跳答 C19)</b> | <input type="checkbox"/> (06) 學生/進修在學且沒有工作 |
| <input type="checkbox"/> (07) 學生/進修在學且有工作                    | <input type="checkbox"/> (08) 學徒、受職業訓練者    |
| <input type="checkbox"/> (09) 已經退休                           | <input type="checkbox"/> (10) 料理家務且沒有工作    |
| <input type="checkbox"/> (11) 高齡、身心障礙、生病不能工作                 | <input type="checkbox"/> (12) 服義務役或替代役     |
| <input type="checkbox"/> (13) 服研發替代役 <b>(跳答 C19)</b>         | <input type="checkbox"/> (14) 無薪假/育嬰假/留職停薪 |
| <input type="checkbox"/> (15) 目前沒有工作，待業中                     | <input type="checkbox"/> (16) 目前沒有想要工作     |
| <input type="checkbox"/> (17) 堅持是全職工作或其他(請說明)_____           |  |

**【第 C18-C30 題是請問您目前的工作情形(兼職也要作答)。**

**若已退休，則問退休前；若目前無工作，則問最後一個工作】**

**C18.請問您目前(退休前/最後一個)的這個工作或職務符合下列中哪一項？(提示卡 8)**

- |   |  |
|---|--|
| <input type="checkbox"/> (00)從來沒有工作、兼職或打工過 <b>(跳答 D1)</b> | <input type="checkbox"/> (01)為自己工作，有雇人 |
| <input type="checkbox"/> (02)為自己工作，沒雇人                    | <input type="checkbox"/> (03)幫家裡事業工作   |
| <input type="checkbox"/> (04)受雇於政府機關                      | <input type="checkbox"/> (05)受雇於公營企業   |
| <input type="checkbox"/> (06)受雇於公營轉民營企業                   | <input type="checkbox"/> (07)派遣職員      |
| <input type="checkbox"/> (08)臨時工、兼差、計時工與部分時間工作者           | <input type="checkbox"/> (09)家庭代工      |
| <input type="checkbox"/> (10)其他受雇於私人企業                    | <input type="checkbox"/> (11)國防役/研發替代役 |
| <input type="checkbox"/> (15)其他(請說明)_____                 |  |

**C19.請問您目前(退休前/最後一個)這家公司/機構的名稱和職務為何？**

a.公司全名\_\_\_\_\_，主要產品或服務內容\_\_\_\_\_

行業碼

b.部門(無部門者免填)\_\_\_\_\_，職位\_\_\_\_\_

變遷職業碼

詳細工作內容\_\_\_\_\_

ISCO08 碼

**C20.目前(退休前/最後一個)這個公司或機構全體員工約有多少人？其中包含自己、家族工作者、約聘兼職或部分時間工作者。(提示卡 9)**

- |   |   |   |
|---|---|---|
| <input type="checkbox"/> (01) 1 人 <b>(跳答 C22)</b> | <input type="checkbox"/> (02) 2-4 人 <b>(跳答 C22)</b> | <input type="checkbox"/> (03) 5-9 人 <b>(跳答 C22)</b> |
| <input type="checkbox"/> (04) 10-29 人             | <input type="checkbox"/> (05) 30-99 人               | <input type="checkbox"/> (06) 100-299 人             |
| <input type="checkbox"/> (07) 300-499 人           | <input type="checkbox"/> (08) 500-999 人             | <input type="checkbox"/> (09) 1000 人以上              |

**C21.請問您目前(退休前/最後一個)這個工作當時的職務上有沒有管人？是屬於下列哪一類？(提示卡 10)**

- |                                     |                                      |                                      |
|-------------------------------------|--------------------------------------|--------------------------------------|
| <input type="checkbox"/> (01)沒有管人   | <input type="checkbox"/> (02)現場領班、監工 | <input type="checkbox"/> (03)基層管理人員  |
| <input type="checkbox"/> (04)中層管理人員 | <input type="checkbox"/> (05)高層管理人員  | <input type="checkbox"/> (06)總經理、負責人 |

**C22.請問您是怎麼找到目前(退休前/最後一個)這個工作或職務？(提示卡 11)**

- |   |   |
|---|---|
| <input type="checkbox"/> (01)老師/畢業學校介紹      | <input type="checkbox"/> (02)同學/校友介紹      |
| <input type="checkbox"/> (03)朋友/認識的人介紹      | <input type="checkbox"/> (04)家人/親戚介紹      |
| <input type="checkbox"/> (05)政府職業介紹所        | <input type="checkbox"/> (06)民間職業介紹所      |
| <input type="checkbox"/> (07)看求才廣告，直接去應徵/面試 | <input type="checkbox"/> (08)進入家裡事業       |
| <input type="checkbox"/> (09)自行創業           | <input type="checkbox"/> (10)現在的機構挖角      |
| <input type="checkbox"/> (11)之前的機構介紹        | <input type="checkbox"/> (12)國家考試分發       |
| <input type="checkbox"/> (13)內部轉換升遷         | <input type="checkbox"/> (14)其他(請說明)_____ |

C23.請問您**目前(退休前/最後一個)**這個工作或職務每個星期大約工作\_\_\_\_\_天，每天\_\_\_\_\_小時，

合計每週\_\_\_\_\_小時？

C24.請問您**目前(退休前/最後一個)**這個工作或職務平均每月所有的工作收入(稅前)差不多有多少？(含兼差，包括薪資、年終獎金、年節分紅、加班費、執行業務收入、自營收入等)

【訪員請唸出括號內的說明】

【若受訪者不願意回答數字，請訪員出示提示卡 12】

\_\_\_\_\_元(或選項\_\_\_\_\_)

C25.請問您後來為什麼不做了？(提示卡 13)

- |   |   |
|---|---|
| <input type="checkbox"/> (01)現在還在做                | <input type="checkbox"/> (02)契約到期或退休      |
| <input type="checkbox"/> (03)公司外移/結束或人事調整/遣散      | <input type="checkbox"/> (04)找到更好的工作/創業   |
| <input type="checkbox"/> (05)家庭或個人因素(結婚/生小孩/照顧家人) | <input type="checkbox"/> (06)繼承家業         |
| <input type="checkbox"/> (07)對這份工作不滿意/想換工作        | <input type="checkbox"/> (08)內部升遷/調職      |
| <input type="checkbox"/> (09)準備考試/升學/出國念書         | <input type="checkbox"/> (10)健康因素(生病)     |
| <input type="checkbox"/> (11)去當兵/準備當兵             | <input type="checkbox"/> (12)太累/想休息/出國旅行  |
| <input type="checkbox"/> (13)年齡因素                 | <input type="checkbox"/> (14)其他(請說明)_____ |

C26.請問您民國幾年幾月開始與結束**目前(退休前/最後一個)**這個工作或職務？

開始：民國\_\_\_\_\_年\_\_\_\_\_月

結束：☐ (01)民國\_\_\_\_\_年\_\_\_\_\_月 ☐ (02)到現在

C27.請問您**目前(退休前/最後一個)**主要的工作屬於下列哪一種？(提示卡 13A)

- ☐ (01) 長期正式編制人員(正職人員)
- ☐ (02) 定期契約人員(含約聘、約雇、特約、委任)
- ☐ (03) 臨時人員(含臨時工、暫雇、工讀、代班(工、課)等形式)
- ☐ (04) 人力派遣人員
- ☐ (05) 外包(或承包)人員(含外包商或承包商)
- ☐ (06) 自己是老闆且有雇人 **(跳答 C29)**
- ☐ (07) 為自己(或與合夥人)工作，但沒有雇用其他人 **(跳答 C29)**

**C28.(承上題)**請問在您的工作單位(或場所)裡，您的工作同事大概有多少是上題「定期契約人員」、「臨時人員」、「人力派遣人員」、「外包(或承包)人員」這類的人員？

- ☐ (01) 幾乎都是 ☐ (02) 大部分是 ☐ (03) 大概一半
- ☐ (04) 大部分不是 ☐ (05) 幾乎都不是

**C29.**請問您**目前(退休前/最後一個)**的工作地點是？

郵遞區號

\_\_\_\_\_省/縣/市\_\_\_\_\_鄉/鎮/市/區

**C30.**整體來說，請問您滿意或不滿意自己**目前(退休前/最後一個)**的工作？

- ☐ (01) 很滿意 ☐ (02) 滿意 ☐ (03) 無所謂滿不滿意
- ☐ (04) 不滿意 ☐ (05) 很不滿意

**【第 C26 題結束時間選(02)到現在者，請跳答 C32】**

**C31a1.**請問您結束**退休前/最後一個工作**到現在，這段期間有沒有超過三個月以上沒有工作(含當兵、就學、待業)？

- ☐ (12) 有，沒有工作
- ☐ (13) 有，學生
- ☐ (14) 有，一般義務役/一般替代役
- ☐ (15) 有，其他(請說明)\_\_\_\_\_

**(續答 C31b1)**

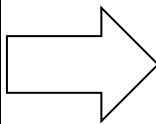

**C31b1. 開始與結束時間**

開始：民國\_\_\_\_\_年\_\_\_\_\_月

結束：☐ (01) 民國\_\_\_\_\_年\_\_\_\_\_月 **(續答 C31a2)**

☐ (02) 到現在 **(跳答 C32)**

- ☐ (16) 沒有 **(跳答 C32)**

**C31a2.**請問您結束**上一個狀態**到現在，這段期間有沒有超過三個月以上沒有工作(含當兵、就學、待業)？

- ☐ (12) 有，沒有工作
- ☐ (13) 有，學生
- ☐ (14) 有，一般義務役/一般替代役
- ☐ (15) 有，其他(請說明)\_\_\_\_\_

(續答 C31b2)

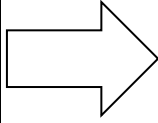

### C31b2. 開始與結束時間

開始：民國\_\_\_\_\_年\_\_\_\_\_月

結束：☐ (01) 民國\_\_\_\_\_年\_\_\_\_\_月

☐ (02) 到現在

☐ (16) 沒有

### 個人職務變動史

C32. 請問您**第一份工作**的工作地點在哪裡？

郵遞區號

\_\_\_\_\_省/縣/市 \_\_\_\_\_鄉/鎮/市/區

C33. 請問您**第一份工作**剛開始做的時候，每個月的收入是多少？

**【若受訪者不願意回答數字，請訪員出示提示卡 14】**

\_\_\_\_\_元(或選項\_\_\_\_\_)

請您回想一下，**從第一份工作開始到現在，所有工作中的職務變動情形**。職務上的變動是指工作內容上的改變，例如：由會計工作變為銷售工作，或是工作型態上的改變，例如：由兼職變成全職，或是由一般職務升為主管階級。(其中包括因故離開公司一段時間後再重返工作崗位的狀況)。

現在請您回想在每一個工作期間所擔任的每一份職務變動情形。

**1 行：公司代號\_\_\_\_\_，第\_\_\_\_\_個職務【訪員自行填寫】**

**C3401.請問您的這個工作或職務符合下列中哪一項？(提示卡 15A)**

- ☐ (00)同目前(退休前/最後一個)工作(跳答 D1) ☐ (01)為自己工作，有雇人 ☐ (02)為自己工作，沒雇人  
☐ (03)幫家裡事業工作 ☐ (04)受雇於政府機關 ☐ (05)受雇於公營企業  
☐ (06)受雇於公營轉民營企業 ☐ (07)派遣職員 ☐ (08)臨時工、兼差、計時工與部分時間工作者  
☐ (09)家庭代工 ☐ (10)其他受雇於私人企業 ☐ (11)國防役/研發替代役  
☐ (15)其他(請說明)\_\_\_\_\_

**C3501.請問您這家公司/機構的名稱和職務為何？**

- a.公司全名\_\_\_\_\_，主要產品或服務內容\_\_\_\_\_ 行業碼☐☐☐  
b.部門(無部門者免填)\_\_\_\_\_，職位\_\_\_\_\_ 變遷職業碼☐☐☐  
詳細工作內容\_\_\_\_\_ ISCO08 碼☐☐☐☐

**C3601.這個公司或機構全體員工約有多少人？其中包含自己、家族工作者、約聘兼職或部分時間工作者。(提示卡 16)**

- ☐ (01) 1 人(跳答 C3801) ☐ (02) 2-4 人(跳答 C3801) ☐ (03) 5-9 人(跳答 C3801) ☐ (04) 10-29 人 ☐ (05) 30-99 人  
☐ (06) 100-299 人 ☐ (07) 300-499 人 ☐ (08) 500-999 人 ☐ (09) 1000 人以上

**C3701.請問您這個工作當時的職務上有沒有管人？是屬於下列哪一類？(提示卡 17)**

- ☐ (01)沒有管人 ☐ (02)現場領班、監工 ☐ (03)基層管理人員 ☐ (04)中層管理人員 ☐ (05)高層管理人員 ☐ (06)總經理、負責人

**C3801.請問您是怎麼找到這個工作或職務？(提示卡 18)**

- ☐ (01)老師/畢業學校介紹 ☐ (02)同學/校友介紹 ☐ (03)朋友/認識的人介紹 ☐ (04)家人/親戚介紹  
☐ (05)政府職業介紹所 ☐ (06)民間職業介紹所 ☐ (07)看求才廣告，直接去應徵/面試  
☐ (08)進入家裡事業 ☐ (09)自行創業 ☐ (10)現在的機構挖角 ☐ (11)之前的機構介紹  
☐ (12)國家考試分發 ☐ (13)內部轉換升遷 ☐ (14)其他(請說明)\_\_\_\_\_

**C3901.請問您這個工作或職務每個星期大約工作\_\_\_\_\_天，每天\_\_\_\_\_小時，合計每週\_\_\_\_\_小時？**

**C4001.請問您結束(目前)這個工作或職務平均每月所有的工作收入(稅前)差不多有多少？(含兼差，包括薪資、年終獎金、年節分紅、加班費、執行業務收入、自營收入等)【訪員請唸出括號內的說明】**

\_\_\_\_\_元(或選項\_\_\_\_\_)【若受訪者不願意回答數字，請訪員出示提示卡 19】

**C4101.假如這不是您現在的工作或職務，請問您後來為什麼不做了？(提示卡 20)**

- ☐ (01)現在還在做 ☐ (02)契約到期或退休 ☐ (03)公司外移/結束或人事調整/遣散  
☐ (04)找到更好的工作/創業 ☐ (05)家庭或個人因素(結婚/生小孩/照顧家人) ☐ (06)繼承家業  
☐ (07)對這份工作不滿意/想換工作 ☐ (08)內部升遷/調職 ☐ (09)準備考試/升學/出國念書 ☐ (10)健康因素(生病)  
☐ (11)去當兵/準備當兵 ☐ (12)太累/想休息/出國旅行 ☐ (13)年齡因素 ☐ (14)其他(請說明)\_\_\_\_\_

**C4201.請問您民國幾年幾月開始與結束這個工作或職務？ 開始：民國\_\_\_\_\_年\_\_\_\_\_月**

結束：☐ (01)民國\_\_\_\_\_年\_\_\_\_\_月 ☐ (02)到現在(跳答 D1)

**C4301.請問您結束這一個到下一個工作或職務期間有沒有超過三個月以上沒有工作(含當兵、就學、待業)？**

- ☐ (01)有 ☐ (02)沒有，但有下一份工作 ☐ (03)沒有，且沒有下一份工作(跳答 D1)



2 行：☐ (01) 公司代號 \_\_\_\_\_，第 \_\_\_\_\_ 個職務 ☐ (02) 不適用 **【訪員自行填寫】**

**C3402. 請問您的這個工作或職務符合下列中哪一項？(提示卡 15B)**

- ☐ (00) 同目前(退休前/最後一個)工作 **(跳答 D1)**    ☐ (01) 為自己工作，有雇人    ☐ (02) 為自己工作，沒雇人
- ☐ (03) 幫家裡事業工作    ☐ (04) 受雇於政府機關    ☐ (05) 受雇於公營企業
- ☐ (06) 受雇於公營轉民營企業    ☐ (07) 派遣職員    ☐ (08) 臨時工、兼差、計時工與部分時間工作者
- ☐ (09) 家庭代工    ☐ (10) 其他受雇於私人企業    ☐ (11) 國防役/研發替代役
- ☐ (12) 沒有工作 **(跳答 C4202)**    ☐ (13) 學生 **(跳答 C4202)**    ☐ (14) 一般義務役/一般替代役 **(跳答 C4202)**
- ☐ (15) 其他(請說明) \_\_\_\_\_

**C3502. 請問您這家公司/機構的名稱和職務為何？**

- a. 公司全名 \_\_\_\_\_，主要產品或服務內容 \_\_\_\_\_ 行業碼 ☐☐☐☐
- b. 部門(無部門者免填) \_\_\_\_\_，職位 \_\_\_\_\_ 變遷職業碼 ☐☐☐☐
- 詳細工作內容 \_\_\_\_\_ ISCO08 碼 ☐☐☐☐

**C3602. 這個公司或機構全體員工約有多少人？其中包含自己、家族工作者、約聘兼職或部分時間工作者。(提示卡 16)**

- ☐ (01) 1 人 **(跳答 C3802)**    ☐ (02) 2-4 人 **(跳答 C3802)**    ☐ (03) 5-9 人 **(跳答 C3802)**    ☐ (04) 10-29 人    ☐ (05) 30-99 人
- ☐ (06) 100-299 人    ☐ (07) 300-499 人    ☐ (08) 500-999 人    ☐ (09) 1000 人以上

**C3702. 請問您這個工作當時的職務上有沒有管人？是屬於下列哪一類？(提示卡 17)**

- ☐ (01) 沒有管人    ☐ (02) 現場領班、監工    ☐ (03) 基層管理人員    ☐ (04) 中層管理人員    ☐ (05) 高層管理人員    ☐ (06) 總經理、負責人

**C3802. 請問您是怎麼找到這個工作或職務？(提示卡 18)**

- ☐ (01) 老師/畢業學校介紹    ☐ (02) 同學/校友介紹    ☐ (03) 朋友/認識的人介紹    ☐ (04) 家人/親戚介紹
- ☐ (05) 政府職業介紹所    ☐ (06) 民間職業介紹所    ☐ (07) 看求才廣告，直接去應徵/面試
- ☐ (08) 進入家裡事業    ☐ (09) 自行創業    ☐ (10) 現在的機構挖角    ☐ (11) 之前的機構介紹
- ☐ (12) 國家考試分發    ☐ (13) 內部轉換升遷    ☐ (14) 其他(請說明) \_\_\_\_\_

**C3902. 請問您這個工作或職務每個星期大約工作 \_\_\_\_\_ 天，每天 \_\_\_\_\_ 小時，合計每週 \_\_\_\_\_ 小時？**

**C4002. 請問您結束(目前)這個工作或職務平均每月所有的工作收入(稅前)差不多有多少？(含兼差，包括薪資、年終獎金、年節分紅、加班費、執行業務收入、自營收入等) **【訪員請唸出括號內的說明】****

\_\_\_\_\_ 元(或選項 \_\_\_\_\_) **【若受訪者不願意回答數字，請訪員出示提示卡 19】**

**C4102. 假如這不是您現在的工作或職務，請問您後來為什麼不做了？(提示卡 20)**

- ☐ (01) 現在還在做    ☐ (02) 契約到期或退休    ☐ (03) 公司外移/結束或人事調整/遣散
- ☐ (04) 找到更好的工作/創業    ☐ (05) 家庭或個人因素(結婚/生小孩/照顧家人)    ☐ (06) 繼承家業
- ☐ (07) 對這份工作不滿意/想換工作    ☐ (08) 內部升遷/調職    ☐ (09) 準備考試/升學/出國念書    ☐ (10) 健康因素(生病)
- ☐ (11) 去當兵/準備當兵    ☐ (12) 太累/想休息/出國旅行    ☐ (13) 年齡因素    ☐ (14) 其他(請說明) \_\_\_\_\_

**C4202. 請問您民國幾年幾月開始與結束這個工作或職務？**

開始：民國 \_\_\_\_\_ 年 \_\_\_\_\_ 月

結束：☐ (01) 民國 \_\_\_\_\_ 年 \_\_\_\_\_ 月    ☐ (02) 到現在 **(跳答 D1)**

**C4302. 請問您結束這一個到下一個工作或職務期間有沒有超過三個月以上沒有工作(含當兵、就學、待業)？**

- ☐ (01) 有    ☐ (02) 沒有，但有下一個工作    ☐ (03) 沒有，且沒有下一個工作 **(跳答 D1)**



**3 行：** ☐ (01) 公司代號 \_\_\_\_\_，第 \_\_\_\_\_ 個職務 ☐ (02) 不適用 **【訪員自行填寫】**

**C3403. 請問您的這個工作或職務符合下列中哪一項？(提示卡 15B)**

- ☐ (00) 同目前(退休前/最後一個)工作 **(跳答 D1)** ☐ (01) 為自己工作，有雇人 ☐ (02) 為自己工作，沒雇人
- ☐ (03) 幫家裡事業工作 ☐ (04) 受雇於政府機關 ☐ (05) 受雇於公營企業
- ☐ (06) 受雇於公營轉民營企業 ☐ (07) 派遣職員 ☐ (08) 臨時工、兼差、計時工與部分時間工作者
- ☐ (09) 家庭代工 ☐ (10) 其他受雇於私人企業 ☐ (11) 國防役/研發替代役
- ☐ (12) 沒有工作 **(跳答 C4203)** ☐ (13) 學生 **(跳答 C4203)** ☐ (14) 一般義務役/一般替代役 **(跳答 C4203)**
- ☐ (15) 其他(請說明) \_\_\_\_\_

**C3503. 請問您這家公司/機構的名稱和職務為何？**

- a. 公司全名 \_\_\_\_\_，主要產品或服務內容 \_\_\_\_\_ 行業碼 ☐☐☐
- b. 部門(無部門者免填) \_\_\_\_\_，職位 \_\_\_\_\_ 變遷職業碼 ☐☐☐
- 詳細工作內容 \_\_\_\_\_ ISCO08 碼 ☐☐☐☐

**C3603. 這個公司或機構全體員工約有多少人？其中包含自己、家族工作者、約聘兼職或部分時間工作者。(提示卡 16)**

- ☐ (01) 1 人 **(跳答 C3803)** ☐ (02) 2-4 人 **(跳答 C3803)** ☐ (03) 5-9 人 **(跳答 C3803)** ☐ (04) 10-29 人 ☐ (05) 30-99 人
- ☐ (06) 100-299 人 ☐ (07) 300-499 人 ☐ (08) 500-999 人 ☐ (09) 1000 人以上

**C3703. 請問您這個工作當時的職務上有沒有管人？是屬於下列哪一類？(提示卡 17)**

- ☐ (01) 沒有管人 ☐ (02) 現場領班、監工 ☐ (03) 基層管理人員 ☐ (04) 中層管理人員 ☐ (05) 高層管理人員 ☐ (06) 總經理、負責人

**C3803. 請問您是怎麼找到這個工作或職務？(提示卡 18)**

- ☐ (01) 老師/畢業學校介紹 ☐ (02) 同學/校友介紹 ☐ (03) 朋友/認識的人介紹 ☐ (04) 家人/親戚介紹
- ☐ (05) 政府職業介紹所 ☐ (06) 民間職業介紹所 ☐ (07) 看求才廣告，直接去應徵/面試
- ☐ (08) 進入家裡事業 ☐ (09) 自行創業 ☐ (10) 現在的機構挖角 ☐ (11) 之前的機構介紹
- ☐ (12) 國家考試分發 ☐ (13) 內部轉換升遷 ☐ (14) 其他(請說明) \_\_\_\_\_

**C3903. 請問您這個工作或職務每個星期大約工作 \_\_\_\_\_ 天，每天 \_\_\_\_\_ 小時，合計每週 \_\_\_\_\_ 小時？**

**C4003. 請問您結束(目前)這個工作或職務平均每月所有的工作收入(稅前)差不多有多少？(含兼差，包括薪資、年終獎金、年節分紅、加班費、執行業務收入、自營收入等) **【訪員請唸出括號內的說明】****

\_\_\_\_\_ 元(或選項 \_\_\_\_\_) **【若受訪者不願意回答數字，請訪員出示提示卡 19】**

**C4103. 假如這不是您現在的工作或職務，請問您後來為什麼不做了？(提示卡 20)**

- ☐ (01) 現在還在做 ☐ (02) 契約到期或退休 ☐ (03) 公司外移/結束或人事調整/遣散
- ☐ (04) 找到更好的工作/創業 ☐ (05) 家庭或個人因素(結婚/生小孩/照顧家人) ☐ (06) 繼承家業
- ☐ (07) 對這份工作不滿意/想換工作 ☐ (08) 內部升遷/調職 ☐ (09) 準備考試/升學/出國念書 ☐ (10) 健康因素(生病)
- ☐ (11) 去當兵/準備當兵 ☐ (12) 太累/想休息/出國旅行 ☐ (13) 年齡因素 ☐ (14) 其他(請說明) \_\_\_\_\_

**C4203. 請問您民國幾年幾月開始與結束這個工作或職務？**

開始：民國 \_\_\_\_\_ 年 \_\_\_\_\_ 月

結束：☐ (01) 民國 \_\_\_\_\_ 年 \_\_\_\_\_ 月 ☐ (02) 到現在 **(跳答 D1)**

**C4303. 請問您結束這一個到下一個工作或職務期間有沒有超過三個月以上沒有工作(含當兵、就學、待業)？**

- ☐ (01) 有 ☐ (02) 沒有，但有下一個工作 ☐ (03) 沒有，且沒有下一個工作 **(跳答 D1)**

**4 行：** ☐ (01) 公司代號 \_\_\_\_\_，第 \_\_\_\_\_ 個職務 ☐ (02) 不適用 **【訪員自行填寫】**

**C3404. 請問您的這個工作或職務符合下列中哪一項？(提示卡 15B)**

- ☐ (00) 同目前(退休前/最後一個)工作 **【跳答 D1】**    ☐ (01) 為自己工作，有雇人    ☐ (02) 為自己工作，沒雇人  
☐ (03) 幫家裡事業工作    ☐ (04) 受雇於政府機關    ☐ (05) 受雇於公營企業  
☐ (06) 受雇於公營轉民營企業    ☐ (07) 派遣職員    ☐ (08) 臨時工、兼差、計時工與部分時間工作者  
☐ (09) 家庭代工    ☐ (10) 其他受雇於私人企業    ☐ (11) 國防役/研發替代役  
☐ (12) 沒有工作 **【跳答 C4204】**    ☐ (13) 學生 **【跳答 C4204】**    ☐ (14) 一般義務役/一般替代役 **【跳答 C4204】**  
☐ (15) 其他(請說明) \_\_\_\_\_

**C3504. 請問您這家公司/機構的名稱和職務為何？**

- a. 公司全名 \_\_\_\_\_，主要產品或服務內容 \_\_\_\_\_ 行業碼 ☐☐☐  
 b. 部門(無部門者免填) \_\_\_\_\_，職位 \_\_\_\_\_ 變遷職業碼 ☐☐☐  
 詳細工作內容 \_\_\_\_\_ ISCO08 碼 ☐☐☐☐

**C3604. 這個公司或機構全體員工約有多少人？其中包含自己、家族工作者、約聘兼職或部分時間工作者。(提示卡 16)**

- ☐ (01) 1 人 **【跳答 C3804】**    ☐ (02) 2-4 人 **【跳答 C3804】**    ☐ (03) 5-9 人 **【跳答 C3804】**    ☐ (04) 10-29 人    ☐ (05) 30-99 人  
☐ (06) 100-299 人    ☐ (07) 300-499 人    ☐ (08) 500-999 人    ☐ (09) 1000 人以上

**C3704. 請問您這個工作當時的職務上有沒有管人？是屬於下列哪一類？(提示卡 17)**

- ☐ (01) 沒有管人    ☐ (02) 現場領班、監工    ☐ (03) 基層管理人員    ☐ (04) 中層管理人員    ☐ (05) 高層管理人員    ☐ (06) 總經理、負責人

**C3804. 請問您是怎麼找到這個工作或職務？(提示卡 18)**

- ☐ (01) 老師/畢業學校介紹    ☐ (02) 同學/校友介紹    ☐ (03) 朋友/認識的人介紹    ☐ (04) 家人/親戚介紹  
☐ (05) 政府職業介紹所    ☐ (06) 民間職業介紹所    ☐ (07) 看求才廣告，直接去應徵/面試  
☐ (08) 進入家裡事業    ☐ (09) 自行創業    ☐ (10) 現在的機構挖角    ☐ (11) 之前的機構介紹  
☐ (12) 國家考試分發    ☐ (13) 內部轉換升遷    ☐ (14) 其他(請說明) \_\_\_\_\_

**C3904. 請問您這個工作或職務每個星期大約工作 \_\_\_\_\_ 天，每天 \_\_\_\_\_ 小時，合計每週 \_\_\_\_\_ 小時？**

**C4004. 請問您結束(目前)這個工作或職務平均每月所有的工作收入(稅前)差不多有多少？(含兼差，包括薪資、年終獎金、年節分紅、加班費、執行業務收入、自營收入等) **【訪員請唸出括號內的說明】****

\_\_\_\_\_ 元(或選項 \_\_\_\_\_) **【若受訪者不願意回答數字，請訪員出示提示卡 19】**

**C4104. 假如這不是您現在的工作或職務，請問您後來為什麼不做了？(提示卡 20)**

- ☐ (01) 現在還在做    ☐ (02) 契約到期或退休    ☐ (03) 公司外移/結束或人事調整/遣散  
☐ (04) 找到更好的工作/創業    ☐ (05) 家庭或個人因素(結婚/生小孩/照顧家人)    ☐ (06) 繼承家業  
☐ (07) 對這份工作不滿意/想換工作    ☐ (08) 內部升遷/調職    ☐ (09) 準備考試/升學/出國念書    ☐ (10) 健康因素(生病)  
☐ (11) 去當兵/準備當兵    ☐ (12) 太累/想休息/出國旅行    ☐ (13) 年齡因素    ☐ (14) 其他(請說明) \_\_\_\_\_

**C4204. 請問您民國幾年幾月開始與結束這個工作或職務？**

開始：民國 \_\_\_\_\_ 年 \_\_\_\_\_ 月

結束：☐ (01) 民國 \_\_\_\_\_ 年 \_\_\_\_\_ 月

☐ (02) 到現在

**【跳答 D1】**

**C4304. 請問您結束這一個到下一個工作或職務期間有沒有超過三個月以上沒有工作(含當兵、就學、待業)？**

- ☐ (01) 有    ☐ (02) 沒有，但有下一個工作    ☐ (03) 沒有，且沒有下一個工作 **【跳答 D1】**

**5 行：** ☐ (01) 公司代號 \_\_\_\_\_，第 \_\_\_\_\_ 個職務 ☐ (02) 不適用 **【訪員自行填寫】**

**C3405. 請問您的這個工作或職務符合下列中哪一項？(提示卡 15B)**

- ☐ (00) 同目前(退休前/最後一個)工作 **【跳答 D1】** ☐ (01) 為自己工作，有雇人 ☐ (02) 為自己工作，沒雇人
- ☐ (03) 幫家裡事業工作 ☐ (04) 受雇於政府機關 ☐ (05) 受雇於公營企業
- ☐ (06) 受雇於公營轉民營企業 ☐ (07) 派遣職員 ☐ (08) 臨時工、兼差、計時工與部分時間工作者
- ☐ (09) 家庭代工 ☐ (10) 其他受雇於私人企業 ☐ (11) 國防役/研發替代役
- ☐ (12) 沒有工作 **【跳答 C4205】** ☐ (13) 學生 **【跳答 C4205】** ☐ (14) 一般義務役/一般替代役 **【跳答 C4205】**
- ☐ (15) 其他(請說明) \_\_\_\_\_

**C3505. 請問您這家公司/機構的名稱和職務為何？**

- a. 公司全名 \_\_\_\_\_，主要產品或服務內容 \_\_\_\_\_ 行業碼
- b. 部門(無部門者免填) \_\_\_\_\_，職位 \_\_\_\_\_ 變遷職業碼
- 詳細工作內容 \_\_\_\_\_ ISCO08 碼

**C3605. 這個公司或機構全體員工約有多少人？其中包含自己、家族工作者、約聘兼職或部分時間工作者。(提示卡 16)**

- ☐ (01) 1 人 **【跳答 C3805】** ☐ (02) 2-4 人 **【跳答 C3805】** ☐ (03) 5-9 人 **【跳答 C3805】** ☐ (04) 10-29 人 ☐ (05) 30-99 人
- ☐ (06) 100-299 人 ☐ (07) 300-499 人 ☐ (08) 500-999 人 ☐ (09) 1000 人以上

**C3705. 請問您這個工作當時的職務上有沒有管人？是屬於下列哪一類？(提示卡 17)**

- ☐ (01) 沒有管人 ☐ (02) 現場領班、監工 ☐ (03) 基層管理人員 ☐ (04) 中層管理人員 ☐ (05) 高層管理人員 ☐ (06) 總經理、負責人

**C3805. 請問您是怎麼找到這個工作或職務？(提示卡 18)**

- ☐ (01) 老師/畢業學校介紹 ☐ (02) 同學/校友介紹 ☐ (03) 朋友/認識的人介紹 ☐ (04) 家人/親戚介紹
- ☐ (05) 政府職業介紹所 ☐ (06) 民間職業介紹所 ☐ (07) 看求才廣告，直接去應徵/面試
- ☐ (08) 進入家裡事業 ☐ (09) 自行創業 ☐ (10) 現在的機構挖角 ☐ (11) 之前的機構介紹
- ☐ (12) 國家考試分發 ☐ (13) 內部轉換升遷 ☐ (14) 其他(請說明) \_\_\_\_\_

**C3905. 請問您這個工作或職務每個星期大約工作 \_\_\_\_\_ 天，每天 \_\_\_\_\_ 小時，合計每週 \_\_\_\_\_ 小時？**

**C4005. 請問您結束(目前)這個工作或職務平均每月所有的工作收入(稅前)差不多有多少？(含兼差，包括薪資、年終獎金、年節分紅、加班費、執行業務收入、自營收入等) **【訪員請唸出括號內的說明】****

\_\_\_\_\_ 元(或選項 \_\_\_\_\_) **【若受訪者不願意回答數字，請訪員出示提示卡 19】**

**C4105. 假如這不是您現在的工作或職務，請問您後來為什麼不做了？(提示卡 20)**

- ☐ (01) 現在還在做 ☐ (02) 契約到期或退休 ☐ (03) 公司外移/結束或人事調整/遣散
- ☐ (04) 找到更好的工作/創業 ☐ (05) 家庭或個人因素(結婚/生小孩/照顧家人) ☐ (06) 繼承家業
- ☐ (07) 對這份工作不滿意/想換工作 ☐ (08) 內部升遷/調職 ☐ (09) 準備考試/升學/出國念書 ☐ (10) 健康因素(生病)
- ☐ (11) 去當兵/準備當兵 ☐ (12) 太累/想休息/出國旅行 ☐ (13) 年齡因素 ☐ (14) 其他(請說明) \_\_\_\_\_

**C4205. 請問您民國幾年幾月開始與結束這個工作或職務？**

開始：民國 \_\_\_\_\_ 年 \_\_\_\_\_ 月

結束：☐ (01) 民國 \_\_\_\_\_ 年 \_\_\_\_\_ 月

☐ (02) 到現在  
**【跳答 D1】**

**C4305. 請問您結束這一個到下一個工作或職務期間有沒有超過三個月以上沒有工作(含當兵、就學、待業)？**

- ☐ (01) 有 ☐ (02) 沒有，但有下一個工作 ☐ (03) 沒有，且沒有下一個工作 **【跳答 D1】**

**6 行：** ☐ (01) 公司代號 \_\_\_\_\_，第 \_\_\_\_\_ 個職務 ☐ (02) 不適用 **【訪員自行填寫】**

**C3406. 請問您的這個工作或職務符合下列中哪一項？(提示卡 15B)**

- ☐ (00) 同目前(退休前/最後一個)工作 **【跳答 D1】**    ☐ (01) 為自己工作，有雇人    ☐ (02) 為自己工作，沒雇人  
☐ (03) 幫家裡事業工作    ☐ (04) 受雇於政府機關    ☐ (05) 受雇於公營企業  
☐ (06) 受雇於公營轉民營企業    ☐ (07) 派遣職員    ☐ (08) 臨時工、兼差、計時工與部分時間工作者  
☐ (09) 家庭代工    ☐ (10) 其他受雇於私人企業    ☐ (11) 國防役/研發替代役  
☐ (12) 沒有工作 **【跳答 C4206】**    ☐ (13) 學生 **【跳答 C4206】**    ☐ (14) 一般義務役/一般替代役 **【跳答 C4206】**  
☐ (15) 其他(請說明) \_\_\_\_\_

**C3506. 請問您這家公司/機構的名稱和職務為何？**

- a. 公司全名 \_\_\_\_\_，主要產品或服務內容 \_\_\_\_\_ 行業碼 ☐☐☐  
 b. 部門(無部門者免填) \_\_\_\_\_，職位 \_\_\_\_\_ 變遷職業碼 ☐☐☐  
 詳細工作內容 \_\_\_\_\_ ISCO08 碼 ☐☐☐☐

**C3606. 這個公司或機構全體員工約有多少人？其中包含自己、家族工作者、約聘兼職或部分時間工作者。(提示卡 16)**

- ☐ (01) 1 人 **【跳答 C3806】**    ☐ (02) 2-4 人 **【跳答 C3806】**    ☐ (03) 5-9 人 **【跳答 C3806】**    ☐ (04) 10-29 人    ☐ (05) 30-99 人  
☐ (06) 100-299 人    ☐ (07) 300-499 人    ☐ (08) 500-999 人    ☐ (09) 1000 人以上

**C3706. 請問您這個工作當時的職務上有沒有管人？是屬於下列哪一類？(提示卡 17)**

- ☐ (01) 沒有管人    ☐ (02) 現場領班、監工    ☐ (03) 基層管理人員    ☐ (04) 中層管理人員    ☐ (05) 高層管理人員    ☐ (06) 總經理、負責人

**C3806. 請問您是怎麼找到這個工作或職務？(提示卡 18)**

- ☐ (01) 老師/畢業學校介紹    ☐ (02) 同學/校友介紹    ☐ (03) 朋友/認識的人介紹    ☐ (04) 家人/親戚介紹  
☐ (05) 政府職業介紹所    ☐ (06) 民間職業介紹所    ☐ (07) 看求才廣告，直接去應徵/面試  
☐ (08) 進入家裡事業    ☐ (09) 自行創業    ☐ (10) 現在的機構挖角    ☐ (11) 之前的機構介紹  
☐ (12) 國家考試分發    ☐ (13) 內部轉換升遷    ☐ (14) 其他(請說明) \_\_\_\_\_

**C3906. 請問您這個工作或職務每個星期大約工作 \_\_\_\_\_ 天，每天 \_\_\_\_\_ 小時，合計每週 \_\_\_\_\_ 小時？**

**C4006. 請問您結束(目前)這個工作或職務平均每月所有的工作收入(稅前)差不多有多少？(含兼差，包括薪資、年終獎金、年節分紅、加班費、執行業務收入、自營收入等) **【訪員請唸出括號內的說明】****

\_\_\_\_\_ 元(或選項 \_\_\_\_\_) **【若受訪者不願意回答數字，請訪員出示提示卡 19】**

**C4106. 假如這不是您現在的工作或職務，請問您後來為什麼不做了？(提示卡 20)**

- ☐ (01) 現在還在做    ☐ (02) 契約到期或退休    ☐ (03) 公司外移/結束或人事調整/遣散  
☐ (04) 找到更好的工作/創業    ☐ (05) 家庭或個人因素(結婚/生小孩/照顧家人)    ☐ (06) 繼承家業  
☐ (07) 對這份工作不滿意/想換工作    ☐ (08) 內部升遷/調職    ☐ (09) 準備考試/升學/出國念書    ☐ (10) 健康因素(生病)  
☐ (11) 去當兵/準備當兵    ☐ (12) 太累/想休息/出國旅行    ☐ (13) 年齡因素    ☐ (14) 其他(請說明) \_\_\_\_\_

**C4206. 請問您民國幾年幾月開始與結束這個工作或職務？**

開始：民國 \_\_\_\_\_ 年 \_\_\_\_\_ 月

結束：☐ (01) 民國 \_\_\_\_\_ 年 \_\_\_\_\_ 月

☐ (02) 到現在  
**【跳答 D1】**

**C4306. 請問您結束這一個到下一個工作或職務期間有沒有超過三個月以上沒有工作(含當兵、就學、待業)？**

- ☐ (01) 有    ☐ (02) 沒有，但有下一個工作    ☐ (03) 沒有，且沒有下一個工作 **【跳答 D1】**



**7 行：** ☐ (01) 公司代號 \_\_\_\_\_，第 \_\_\_\_\_ 個職務 ☐ (02) 不適用 **【訪員自行填寫】**

**C3407. 請問您的這個工作或職務符合下列中哪一項？(提示卡 15B)**

- ☐ (00) 同目前(退休前/最後一個)工作 **【跳答 D1】** ☐ (01) 為自己工作，有雇人 ☐ (02) 為自己工作，沒雇人
- ☐ (03) 幫家裡事業工作 ☐ (04) 受雇於政府機關 ☐ (05) 受雇於公營企業
- ☐ (06) 受雇於公營轉民營企業 ☐ (07) 派遣職員 ☐ (08) 臨時工、兼差、計時工與部分時間工作者
- ☐ (09) 家庭代工 ☐ (10) 其他受雇於私人企業 ☐ (11) 國防役/研發替代役
- ☐ (12) 沒有工作 **【跳答 C4207】** ☐ (13) 學生 **【跳答 C4207】** ☐ (14) 一般義務役/一般替代役 **【跳答 C4207】**
- ☐ (15) 其他(請說明) \_\_\_\_\_

**C3507. 請問您這家公司/機構的名稱和職務為何？**

- a. 公司全名 \_\_\_\_\_，主要產品或服務內容 \_\_\_\_\_ 行業碼
- b. 部門(無部門者免填) \_\_\_\_\_，職位 \_\_\_\_\_ 變遷職業碼
- 詳細工作內容 \_\_\_\_\_ ISCO08 碼

**C3607. 這個公司或機構全體員工約有多少人？其中包含自己、家族工作者、約聘兼職或部分時間工作者。(提示卡 16)**

- ☐ (01) 1 人 **【跳答 C3807】** ☐ (02) 2-4 人 **【跳答 C3807】** ☐ (03) 5-9 人 **【跳答 C3807】** ☐ (04) 10-29 人 ☐ (05) 30-99 人
- ☐ (06) 100-299 人 ☐ (07) 300-499 人 ☐ (08) 500-999 人 ☐ (09) 1000 人以上

**C3707. 請問您這個工作當時的職務上有沒有管人？是屬於下列哪一類？(提示卡 17)**

- ☐ (01) 沒有管人 ☐ (02) 現場領班、監工 ☐ (03) 基層管理人員 ☐ (04) 中層管理人員 ☐ (05) 高層管理人員 ☐ (06) 總經理、負責人

**C3807. 請問您是怎麼找到這個工作或職務？(提示卡 18)**

- ☐ (01) 老師/畢業學校介紹 ☐ (02) 同學/校友介紹 ☐ (03) 朋友/認識的人介紹 ☐ (04) 家人/親戚介紹
- ☐ (05) 政府職業介紹所 ☐ (06) 民間職業介紹所 ☐ (07) 看求才廣告，直接去應徵/面試
- ☐ (08) 進入家裡事業 ☐ (09) 自行創業 ☐ (10) 現在的機構挖角 ☐ (11) 之前的機構介紹
- ☐ (12) 國家考試分發 ☐ (13) 內部轉換升遷 ☐ (14) 其他(請說明) \_\_\_\_\_

**C3907. 請問您這個工作或職務每個星期大約工作 \_\_\_\_\_ 天，每天 \_\_\_\_\_ 小時，合計每週 \_\_\_\_\_ 小時？**

**C4007. 請問您結束(目前)這個工作或職務平均每月所有的工作收入(稅前)差不多有多少？(含兼差，包括薪資、年終獎金、年節分紅、加班費、執行業務收入、自營收入等) **【訪員請唸出括號內的說明】****

\_\_\_\_\_ 元(或選項 \_\_\_\_\_) **【若受訪者不願意回答數字，請訪員出示提示卡 19】**

**C4107. 假如這不是您現在的工作或職務，請問您後來為什麼不做了？(提示卡 20)**

- ☐ (01) 現在還在做 ☐ (02) 契約到期或退休 ☐ (03) 公司外移/結束或人事調整/遣散
- ☐ (04) 找到更好的工作/創業 ☐ (05) 家庭或個人因素(結婚/生小孩/照顧家人) ☐ (06) 繼承家業
- ☐ (07) 對這份工作不滿意/想換工作 ☐ (08) 內部升遷/調職 ☐ (09) 準備考試/升學/出國念書 ☐ (10) 健康因素(生病)
- ☐ (11) 去當兵/準備當兵 ☐ (12) 太累/想休息/出國旅行 ☐ (13) 年齡因素 ☐ (14) 其他(請說明) \_\_\_\_\_

**C4207. 請問您民國幾年幾月開始與結束這個工作或職務？**

開始：民國 \_\_\_\_\_ 年 \_\_\_\_\_ 月

結束：☐ (01) 民國 \_\_\_\_\_ 年 \_\_\_\_\_ 月

☐ (02) 到現在  
**【跳答 D1】**

**C4307. 請問您結束這一個到下一個工作或職務期間有沒有超過三個月以上沒有工作(含當兵、就學、待業)？**

- ☐ (01) 有 ☐ (02) 沒有，但有下一個工作 ☐ (03) 沒有，且沒有下一個工作 **【跳答 D1】**

**8 行：** ☐ (01) 公司代號 \_\_\_\_\_，第 \_\_\_\_\_ 個職務 ☐ (02) 不適用 **【訪員自行填寫】**

**C3408. 請問您的這個工作或職務符合下列中哪一項？(提示卡 15B)**

- ☐ (00) 同目前(退休前/最後一個)工作 **(跳答 D1)**    ☐ (01) 為自己工作，有雇人    ☐ (02) 為自己工作，沒雇人  
☐ (03) 幫家裡事業工作    ☐ (04) 受雇於政府機關    ☐ (05) 受雇於公營企業  
☐ (06) 受雇於公營轉民營企業    ☐ (07) 派遣職員    ☐ (08) 臨時工、兼差、計時工與部分時間工作者  
☐ (09) 家庭代工    ☐ (10) 其他受雇於私人企業    ☐ (11) 國防役/研發替代役  
☐ (12) 沒有工作 **(跳答 C4208)**    ☐ (13) 學生 **(跳答 C4208)**    ☐ (14) 一般義務役/一般替代役 **(跳答 C4208)**  
☐ (15) 其他(請說明) \_\_\_\_\_

**C3508. 請問您這家公司/機構的名稱和職務為何？**

- a. 公司全名 \_\_\_\_\_，主要產品或服務內容 \_\_\_\_\_ 行業碼 ☐☐☐  
 b. 部門(無部門者免填) \_\_\_\_\_，職位 \_\_\_\_\_ 變遷職業碼 ☐☐☐  
 詳細工作內容 \_\_\_\_\_ ISCO08 碼 ☐☐☐☐

**C3608. 這個公司或機構全體員工約有多少人？其中包含自己、家族工作者、約聘兼職或部分時間工作者。(提示卡 16)**

- ☐ (01) 1 人 **(跳答 C3808)**    ☐ (02) 2-4 人 **(跳答 C3808)**    ☐ (03) 5-9 人 **(跳答 C3808)**    ☐ (04) 10-29 人    ☐ (05) 30-99 人  
☐ (06) 100-299 人    ☐ (07) 300-499 人    ☐ (08) 500-999 人    ☐ (09) 1000 人以上

**C3708. 請問您這個工作當時的職務上有沒有管人？是屬於下列哪一類？(提示卡 17)**

- ☐ (01) 沒有管人    ☐ (02) 現場領班、監工    ☐ (03) 基層管理人員    ☐ (04) 中層管理人員    ☐ (05) 高層管理人員    ☐ (06) 總經理、負責人

**C3808. 請問您是怎麼找到這個工作或職務？(提示卡 18)**

- ☐ (01) 老師/畢業學校介紹    ☐ (02) 同學/校友介紹    ☐ (03) 朋友/認識的人介紹    ☐ (04) 家人/親戚介紹  
☐ (05) 政府職業介紹所    ☐ (06) 民間職業介紹所    ☐ (07) 看求才廣告，直接去應徵/面試  
☐ (08) 進入家裡事業    ☐ (09) 自行創業    ☐ (10) 現在的機構挖角    ☐ (11) 之前的機構介紹  
☐ (12) 國家考試分發    ☐ (13) 內部轉換升遷    ☐ (14) 其他(請說明) \_\_\_\_\_

**C3908. 請問您這個工作或職務每個星期大約工作 \_\_\_\_\_ 天，每天 \_\_\_\_\_ 小時，合計每週 \_\_\_\_\_ 小時？**

**C4008. 請問您結束(目前)這個工作或職務平均每月所有的工作收入(稅前)差不多有多少？(含兼差，包括薪資、年終獎金、年節分紅、加班費、執行業務收入、自營收入等) **【訪員請唸出括號內的說明】****

\_\_\_\_\_ 元(或選項 \_\_\_\_\_) **【若受訪者不願意回答數字，請訪員出示提示卡 19】**

**C4108. 假如這不是您現在的工作或職務，請問您後來為什麼不做了？(提示卡 20)**

- ☐ (01) 現在還在做    ☐ (02) 契約到期或退休    ☐ (03) 公司外移/結束或人事調整/遣散  
☐ (04) 找到更好的工作/創業    ☐ (05) 家庭或個人因素(結婚/生小孩/照顧家人)    ☐ (06) 繼承家業  
☐ (07) 對這份工作不滿意/想換工作    ☐ (08) 內部升遷/調職    ☐ (09) 準備考試/升學/出國念書    ☐ (10) 健康因素(生病)  
☐ (11) 去當兵/準備當兵    ☐ (12) 太累/想休息/出國旅行    ☐ (13) 年齡因素    ☐ (14) 其他(請說明) \_\_\_\_\_

**C4208. 請問您民國幾年幾月開始與結束這個工作或職務？**

開始：民國 \_\_\_\_\_ 年 \_\_\_\_\_ 月

結束：☐ (01) 民國 \_\_\_\_\_ 年 \_\_\_\_\_ 月

☐ (02) 到現在  
**(跳答 D1)**

**C4308. 請問您結束這一個到下一個工作或職務期間有沒有超過三個月以上沒有工作(含當兵、就學、待業)？**

- ☐ (01) 有    ☐ (02) 沒有，但有下一個工作    ☐ (03) 沒有，且沒有下一個工作 **(跳答 D1)**

**9 行：** ☐ (01) 公司代號 \_\_\_\_\_，第 \_\_\_\_\_ 個職務 ☐ (02) 不適用 **【訪員自行填寫】**

**C3409. 請問您的這個工作或職務符合下列中哪一項？(提示卡 15B)**

- ☐ (00) 同目前(退休前/最後一個)工作 **【跳答 D1】** ☐ (01) 為自己工作，有雇人 ☐ (02) 為自己工作，沒雇人
- ☐ (03) 幫家裡事業工作 ☐ (04) 受雇於政府機關 ☐ (05) 受雇於公營企業
- ☐ (06) 受雇於公營轉民營企業 ☐ (07) 派遣職員 ☐ (08) 臨時工、兼差、計時工與部分時間工作者
- ☐ (09) 家庭代工 ☐ (10) 其他受雇於私人企業 ☐ (11) 國防役/研發替代役
- ☐ (12) 沒有工作 **【跳答 C4209】** ☐ (13) 學生 **【跳答 C4209】** ☐ (14) 一般義務役/一般替代役 **【跳答 C4209】**
- ☐ (15) 其他(請說明) \_\_\_\_\_

**C3509. 請問您這家公司/機構的名稱和職務為何？**

- a. 公司全名 \_\_\_\_\_，主要產品或服務內容 \_\_\_\_\_ 行業碼
- b. 部門(無部門者免填) \_\_\_\_\_，職位 \_\_\_\_\_ 變遷職業碼
- 詳細工作內容 \_\_\_\_\_ ISCO08 碼

**C3609. 這個公司或機構全體員工約有多少人？其中包含自己、家族工作者、約聘兼職或部分時間工作者。(提示卡 16)**

- ☐ (01) 1 人 **【跳答 C3809】** ☐ (02) 2-4 人 **【跳答 C3809】** ☐ (03) 5-9 人 **【跳答 C3809】** ☐ (04) 10-29 人 ☐ (05) 30-99 人
- ☐ (06) 100-299 人 ☐ (07) 300-499 人 ☐ (08) 500-999 人 ☐ (09) 1000 人以上

**C3709. 請問您這個工作當時的職務上有沒有管人？是屬於下列哪一類？(提示卡 17)**

- ☐ (01) 沒有管人 ☐ (02) 現場領班、監工 ☐ (03) 基層管理人員 ☐ (04) 中層管理人員 ☐ (05) 高層管理人員 ☐ (06) 總經理、負責人

**C3809. 請問您是怎麼找到這個工作或職務？(提示卡 18)**

- ☐ (01) 老師/畢業學校介紹 ☐ (02) 同學/校友介紹 ☐ (03) 朋友/認識的人介紹 ☐ (04) 家人/親戚介紹
- ☐ (05) 政府職業介紹所 ☐ (06) 民間職業介紹所 ☐ (07) 看求才廣告，直接去應徵/面試
- ☐ (08) 進入家裡事業 ☐ (09) 自行創業 ☐ (10) 現在的機構挖角 ☐ (11) 之前的機構介紹
- ☐ (12) 國家考試分發 ☐ (13) 內部轉換升遷 ☐ (14) 其他(請說明) \_\_\_\_\_

**C3909. 請問您這個工作或職務每個星期大約工作 \_\_\_\_\_ 天，每天 \_\_\_\_\_ 小時，合計每週 \_\_\_\_\_ 小時？**

**C4009. 請問您結束(目前)這個工作或職務平均每月所有的工作收入(稅前)差不多有多少？(含兼差，包括薪資、年終獎金、年節分紅、加班費、執行業務收入、自營收入等) **【訪員請唸出括號內的說明】****

\_\_\_\_\_ 元(或選項 \_\_\_\_\_) **【若受訪者不願意回答數字，請訪員出示提示卡 19】**

**C4109. 假如這不是您現在的工作或職務，請問您後來為什麼不做了？(提示卡 20)**

- ☐ (01) 現在還在做 ☐ (02) 契約到期或退休 ☐ (03) 公司外移/結束或人事調整/遣散
- ☐ (04) 找到更好的工作/創業 ☐ (05) 家庭或個人因素(結婚/生小孩/照顧家人) ☐ (06) 繼承家業
- ☐ (07) 對這份工作不滿意/想換工作 ☐ (08) 內部升遷/調職 ☐ (09) 準備考試/升學/出國念書 ☐ (10) 健康因素(生病)
- ☐ (11) 去當兵/準備當兵 ☐ (12) 太累/想休息/出國旅行 ☐ (13) 年齡因素 ☐ (14) 其他(請說明) \_\_\_\_\_

**C4209. 請問您民國幾年幾月開始與結束這個工作或職務？**

開始：民國 \_\_\_\_\_ 年 \_\_\_\_\_ 月

結束：☐ (01) 民國 \_\_\_\_\_ 年 \_\_\_\_\_ 月

☐ (02) 到現在  
**【跳答 D1】**

**C4309. 請問您結束這一個到下一個工作或職務期間有沒有超過三個月以上沒有工作(含當兵、就學、待業)？**

- ☐ (01) 有 ☐ (02) 沒有，但有下一個工作 ☐ (03) 沒有，且沒有下一個工作 **【跳答 D1】**

**10 行：** ☐ (01) 公司代號 \_\_\_\_\_，第 \_\_\_\_\_ 個職務 ☐ (02) 不適用 **【訪員自行填寫】**

**C3410. 請問您的這個工作或職務符合下列中哪一項？(提示卡 15B)**

- ☐ (00) 同目前(退休前/最後一個)工作 **【跳答 D1】**
☐ (01) 為自己工作，有雇人
 ☐ (02) 為自己工作，沒雇人  
☐ (03) 幫家裡事業工作
 ☐ (04) 受雇於政府機關
 ☐ (05) 受雇於公營企業  
☐ (06) 受雇於公營轉民營企業
 ☐ (07) 派遣職員
 ☐ (08) 臨時工、兼差、計時工與部分時間工作者  
☐ (09) 家庭代工
 ☐ (10) 其他受雇於私人企業
 ☐ (11) 國防役/研發替代役  
☐ (12) 沒有工作 **【跳答 C4210】**
☐ (13) 學生 **【跳答 C4210】**
☐ (14) 一般義務役/一般替代役 **【跳答 C4210】**  
☐ (15) 其他(請說明) \_\_\_\_\_

**C3510. 請問您這家公司/機構的名稱和職務為何？**

- a. 公司全名 \_\_\_\_\_，主要產品或服務內容 \_\_\_\_\_ 行業碼 ☐☐☐  
 b. 部門(無部門者免填) \_\_\_\_\_，職位 \_\_\_\_\_ 變遷職業碼 ☐☐☐  
 詳細工作內容 \_\_\_\_\_ ISCO08 碼 ☐☐☐☐

**C3610. 這個公司或機構全體員工約有多少人？其中包含自己、家族工作者、約聘兼職或部分時間工作者。(提示卡 16)**

- ☐ (01) 1 人 **【跳答 C3810】**
☐ (02) 2-4 人 **【跳答 C3810】**
☐ (03) 5-9 人 **【跳答 C3810】**
☐ (04) 10-29 人
 ☐ (05) 30-99 人  
☐ (06) 100-299 人
 ☐ (07) 300-499 人
 ☐ (08) 500-999 人
 ☐ (09) 1000 人以上

**C3710. 請問您這個工作當時的職務上有沒有管人？是屬於下列哪一類？(提示卡 17)**

- ☐ (01) 沒有管人
 ☐ (02) 現場領班、監工
 ☐ (03) 基層管理人員
 ☐ (04) 中層管理人員
 ☐ (05) 高層管理人員
 ☐ (06) 總經理、負責人

**C3810. 請問您是怎麼找到這個工作或職務？(提示卡 18)**

- ☐ (01) 老師/畢業學校介紹
 ☐ (02) 同學/校友介紹
 ☐ (03) 朋友/認識的人介紹
 ☐ (04) 家人/親戚介紹  
☐ (05) 政府職業介紹所
 ☐ (06) 民間職業介紹所
 ☐ (07) 看求才廣告，直接去應徵/面試  
☐ (08) 進入家裡事業
 ☐ (09) 自行創業
 ☐ (10) 現在的機構挖角
 ☐ (11) 之前的機構介紹  
☐ (12) 國家考試分發
 ☐ (13) 內部轉換升遷
 ☐ (14) 其他(請說明) \_\_\_\_\_

**C3910. 請問您這個工作或職務每個星期大約工作 \_\_\_\_\_ 天，每天 \_\_\_\_\_ 小時，合計每週 \_\_\_\_\_ 小時？**

**C4010. 請問您結束(目前)這個工作或職務平均每月所有的工作收入(稅前)差不多有多少？(含兼差，包括薪資、年終獎金、年節分紅、加班費、執行業務收入、自營收入等) 【訪員請唸出括號內的說明】**

\_\_\_\_\_ 元(或選項 \_\_\_\_\_) **【若受訪者不願意回答數字，請訪員出示提示卡 19】**

**C4110. 假如這不是您現在的工作或職務，請問您後來為什麼不做了？(提示卡 20)**

- ☐ (01) 現在還在做
 ☐ (02) 契約到期或退休
 ☐ (03) 公司外移/結束或人事調整/遣散  
☐ (04) 找到更好的工作/創業
 ☐ (05) 家庭或個人因素(結婚/生小孩/照顧家人)
 ☐ (06) 繼承家業  
☐ (07) 對這份工作不滿意/想換工作
 ☐ (08) 內部升遷/調職
 ☐ (09) 準備考試/升學/出國念書
 ☐ (10) 健康因素(生病)  
☐ (11) 去當兵/準備當兵
 ☐ (12) 太累/想休息/出國旅行
 ☐ (13) 年齡因素
 ☐ (14) 其他(請說明) \_\_\_\_\_

**C4210. 請問您民國幾年幾月開始與結束這個工作或職務？**

開始：民國 \_\_\_\_\_ 年 \_\_\_\_\_ 月

結束：☐ (01) 民國 \_\_\_\_\_ 年 \_\_\_\_\_ 月

☐ (02) 到現在

**【跳答 D1】**

**C4310. 請問您結束這一個到下一個工作或職務期間有沒有超過三個月以上沒有工作(含當兵、就學、待業)？**

- ☐ (01) 有
 ☐ (02) 沒有，但有下一個工作
 ☐ (03) 沒有，且沒有下一個工作 **【跳答 D1】**



## D.生活型態

### D1.請問您目前參加哪些社會團體？(可複選) (提示卡 21)

- ☐ (01) 宗親會 ☐ (02) 職業團體(如工會、農會、商會)
- ☐ (03) 宗教團體 ☐ (04) 同鄉會
- ☐ (05) 康樂團體(如土風舞、早覺會等)
- ☐ (06) 校友會 ☐ (07) 祠堂、祭祀公業
- ☐ (08) 社會團體(如獅子會、扶輪社、青商會、學術團體、婦女團體)
- ☐ (09) 社區管理委員會、社區發展協會或自治會
- ☐ (10) 其他團體(請說明)\_\_\_\_\_
- ☐ (11) 都沒有

### D2.請問您平常一天裡面，從早到晚大概總共跟多少人(含同住家人)接觸？指一對一的接觸，包括講話、見面、打電話、寫信、透過網路，對方是認識或不認識的都算。(提示卡 22)

- ☐ (00) 0 人 ☐ (01) 1-4 人 ☐ (02) 5-9 人 ☐ (03) 10-19 人
- ☐ (04) 20-49 人 ☐ (05) 50-99 人 ☐ (06) 100 人或以上

### D3.請問在您所有認識的人裡面，有沒有在做下列這些工作的？(提示卡 23)

**【所謂認識，是指彼此知道對方是誰或知道對方的名字，熟悉彼此而可以進行對話的人】**

		有	沒有
a	大學教授	<input type="checkbox"/> (01)	<input type="checkbox"/> (02)
b	律師	<input type="checkbox"/> (01)	<input type="checkbox"/> (02)
c	護士	<input type="checkbox"/> (01)	<input type="checkbox"/> (02)
d	電腦程式設計師	<input type="checkbox"/> (01)	<input type="checkbox"/> (02)
e	中學老師	<input type="checkbox"/> (01)	<input type="checkbox"/> (02)
f	人事主管	<input type="checkbox"/> (01)	<input type="checkbox"/> (02)
g	農民	<input type="checkbox"/> (01)	<input type="checkbox"/> (02)
h	美髮師	<input type="checkbox"/> (01)	<input type="checkbox"/> (02)
i	櫃臺接待	<input type="checkbox"/> (01)	<input type="checkbox"/> (02)
j	警察	<input type="checkbox"/> (01)	<input type="checkbox"/> (02)

### D4.一般說來，請問您認為大部分的人是可以信任的嗎？(提示卡 24)

- ☐ (01) 人幾乎都是可以信任 ☐ (02) 人通常是可以信任
- ☐ (03) 與人來往通常要小心 ☐ (04) 與人來往幾乎都要很小心

## E.階級與選舉行為

E1.我們社會中，有一群人比較接近上層，有一群人比較接近下層。下面有一個由上到下的圖表。  
請問您認為您自己最接近這個圖表裡面的哪一層？**(提示卡 25)**

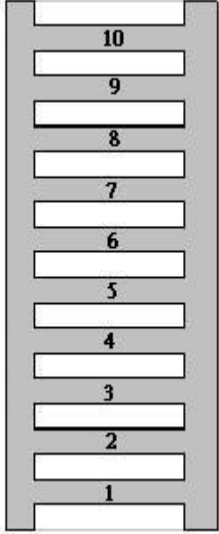
	最頂層	<input type="checkbox"/> (10)	最頂層
		<input type="checkbox"/> (09)	
		<input type="checkbox"/> (08)	
		<input type="checkbox"/> (07)	
		<input type="checkbox"/> (06)	
		<input type="checkbox"/> (05)	
		<input type="checkbox"/> (04)	
		<input type="checkbox"/> (03)	
		<input type="checkbox"/> (02)	
		<input type="checkbox"/> (01)	
		最底層	最底層

E2.假如把社會上所有的人分成上層、中上層、中層、中下層、勞工階級和下層階級，請問您認為您屬於哪個階級？**(提示卡 26)**

- |                                     |                                     |                                    |
|-------------------------------------|-------------------------------------|------------------------------------|
| <input type="checkbox"/> (01) 上層階級  | <input type="checkbox"/> (02) 中上層階級 | <input type="checkbox"/> (03) 中層階級 |
| <input type="checkbox"/> (04) 中下層階級 | <input type="checkbox"/> (05) 勞工階級  | <input type="checkbox"/> (06) 下層階級 |

E3.去年一月的總統選舉，請問您有沒有去投票？投給誰？**(提示卡 27)**

- |   |   |                                       |
|---|---|---------------------------------------|
| <input type="checkbox"/> (01) 有，投給朱立倫           | <input type="checkbox"/> (02) 有，投給蔡英文     | <input type="checkbox"/> (03) 有，投給宋楚瑜 |
| <input type="checkbox"/> (04) 有，投廢票             | <input type="checkbox"/> (05) 有，但拒答或忘記投給誰 | <input type="checkbox"/> (06) 沒有去投票   |
| <input type="checkbox"/> (07) 當時年滿 20 歲但沒有總統投票權 | <input type="checkbox"/> (08) 當時未滿 20 歲   |                                       |

E4.國內的政黨都有他們的支持者，請問您是哪一個政黨的支持者？**(提示卡 28)**

- |   |  |  |
|---|--|--|
| <input type="checkbox"/> (01) 國民黨 <b>(跳答 F1)</b>  | <input type="checkbox"/> (02) 民進黨 <b>(跳答 F1)</b>             | <input type="checkbox"/> (03) 新黨 <b>(跳答 F1)</b>  |
| <input type="checkbox"/> (04) 親民黨 <b>(跳答 F1)</b>  | <input type="checkbox"/> (05) 台聯 <b>(跳答 F1)</b>              | <input type="checkbox"/> (06) 無黨籍 <b>(跳答 F1)</b> |
| <input type="checkbox"/> (07) 時代力量 <b>(跳答 F1)</b> | <input type="checkbox"/> (08) 其他政黨(請說明) _____ <b>(跳答 F1)</b> |  |
| <input type="checkbox"/> (09) 泛藍                  | <input type="checkbox"/> (10) 泛綠                             | <input type="checkbox"/> (11) 有支持政黨，但不回答         |
| <input type="checkbox"/> (12) 都沒有/都支持             |  |  |

E5.一般而言，請問您會比較偏向哪一個政黨？(提示卡 28)

- ☐ (01) 國民黨    ☐ (02) 民進黨    ☐ (03) 新黨    ☐ (04) 親民黨    ☐ (05) 台聯  
☐ (06) 無黨籍    ☐ (07) 時代力量    ☐ (08) 其他政黨(請說明) \_\_\_\_\_  
☐ (09) 泛藍    ☐ (10) 泛綠    ☐ (11) 有偏向政黨，但不回答    ☐ (12) 都沒有/都支持

## F. 家庭結構

F1. 請問您家中，包含您本人在內，現在有幾個人住在一起？

\_\_\_\_\_ 位 **【住在非一般私人住家者(如安養院)請填入 0】** (回答 0~1 人請跳答 F3)

F2. 請問您家裡現在有哪些人住在一起？(可複選) (提示卡 29)

- ☐ (01) 曾祖父/母    ☐ (02) 祖父/母    ☐ (03) 外祖父/母  
☐ (04) 父    ☐ (05) 母    ☐ (06) 公公    ☐ (07) 婆婆  
☐ (08) 岳父    ☐ (09) 岳母    ☐ (10) 配偶/同居伴侶  
☐ (11) 未婚的兄弟姊妹    ☐ (12) 已婚的兄弟姊妹    ☐ (13) 已婚兄弟姊妹的配偶  
☐ (14) 子    ☐ (15) 媳婦    ☐ (16) 女    ☐ (17) 女婿  
☐ (18) 孫子/孫女    ☐ (19) 外孫/外孫女    ☐ (20) 姪/甥  
☐ (21) 伯叔/伯叔母    ☐ (22) 舅父/舅母    ☐ (23) 姑父/姑母    ☐ (24) 姨丈/姨母  
☐ (25) 其他(請說明) \_\_\_\_\_

F3. 請問這一年來，您的健康狀況好不好？

- ☐ (01) 很好    ☐ (02) 還好    ☐ (03) 不好    ☐ (04) 很不好

F4. 整體來說，請問您覺得目前的日子過得快樂嗎？

- ☐ (01) 很快樂    ☐ (02) 還算快樂    ☐ (03) 沒什麼快不快樂  
☐ (04) 不太快樂    ☐ (05) 很不快樂

F5. 請問在上星期裡，您會不會有以下這些感覺？(提示卡 30)

		幾乎每天都會	隔一天就會	一週一、二次	一點都不會
a	原來不煩惱的事，開始令我煩惱	<input type="checkbox"/> (01)	<input type="checkbox"/> (02)	<input type="checkbox"/> (03)	<input type="checkbox"/> (04)
b	覺得做什麼事都很吃力	<input type="checkbox"/> (01)	<input type="checkbox"/> (02)	<input type="checkbox"/> (03)	<input type="checkbox"/> (04)
c	感到害怕	<input type="checkbox"/> (01)	<input type="checkbox"/> (02)	<input type="checkbox"/> (03)	<input type="checkbox"/> (04)
d	感到悲傷	<input type="checkbox"/> (01)	<input type="checkbox"/> (02)	<input type="checkbox"/> (03)	<input type="checkbox"/> (04)

**【已婚、同居者回答。未婚、離婚、分居、喪偶者跳答 F7】****F6.請問您配偶(或同居伴侶)平均每月所有的工作收入(稅前)差不多有多少？****(含兼差，包括薪資、年終獎金、年節分紅、加班費、執行業務收入、自營收入等)****(提示卡 31)****【訪員請唸出括號內的說明】**

- ☐ (01)無收入(例如：為家庭事業工作，但沒有領薪水) ☐ (02)1 萬元以下
- ☐ (03)1-2 萬元以下 ☐ (04)2-3 萬元以下 ☐ (05)3-4 萬元以下 ☐ (06)4-5 萬元以下
- ☐ (07)5-6 萬元以下 ☐ (08)6-7 萬元以下 ☐ (09)7-8 萬元以下 ☐ (10)8-9 萬元以下
- ☐ (11)9-10 萬元以下 ☐ (12)10-11 萬元以下 ☐ (13)11-12 萬元以下 ☐ (14)12-13 萬元以下
- ☐ (15)13-14 萬元以下 ☐ (16)14-15 萬元以下 ☐ (17)15-16 萬元以下 ☐ (18)16-17 萬元以下
- ☐ (19)17-18 萬元以下 ☐ (20)18-19 萬元以下 ☐ (21)19-20 萬元以下 ☐ (22)20-30 萬元以下
- ☐ (23)30 萬元以上 ☐ (24)目前沒有工作

**F7.包括各種收入來源，請問您全家人的所有稅前收入，每個月大約多少元？****(含工作收入、兼業收入與獎金、利息收入、紅利或股息、政府津貼給付、房租收入、退休金等其他收入)****(提示卡 32)****【訪員請唸出括號內的說明】**

- ☐ (01)無收入 ☐ (02)1 萬元以下 ☐ (03)1-2 萬元以下 ☐ (04)2-3 萬元以下
- ☐ (05)3-4 萬元以下 ☐ (06)4-5 萬元以下 ☐ (07)5-6 萬元以下 ☐ (08)6-7 萬元以下
- ☐ (09)7-8 萬元以下 ☐ (10)8-9 萬元以下 ☐ (11)9-10 萬元以下 ☐ (12)10-11 萬元以下
- ☐ (13)11-12 萬元以下 ☐ (14)12-13 萬元以下 ☐ (15)13-14 萬元以下 ☐ (16)14-15 萬元以下
- ☐ (17)15-16 萬元以下 ☐ (18)16-17 萬元以下 ☐ (19)17-18 萬元以下 ☐ (20)18-19 萬元以下
- ☐ (21)19-20 萬元以下 ☐ (22)20-30 萬元以下 ☐ (23)30-40 萬元以下 ☐ (24)40-50 萬元以下
- ☐ (25)50-100 萬元以下 ☐ (26)100 萬元以上

**F8.請問您最常使用的即時通信軟體是哪一個？****(提示卡 33)**

- ☐ (01)臉書 Facebook (Messenger) ☐ (02)LINE
- ☐ (03)Skype ☐ (04)新浪微博
- ☐ (05)微信 We-chat ☐ (06)撲浪 Plurk
- ☐ (07)推特 Twitter ☐ (08)WhatsApp
- ☐ (09)其他(請說明)\_\_\_\_\_ ☐ (10)沒有使用

## (二)研究問卷 II 網絡與社會資本組

受訪者編號：□□□□□□□□

訪問開始時間 \_\_\_\_\_月\_\_\_\_\_日\_\_\_\_\_時\_\_\_\_\_分 (24 小時制)

## A.基本狀況

A1.性別：□(01)男性 □(02)女性

A2.請問您是什麼時候出生的（以身分證上的為主）？民國\_\_\_\_\_年\_\_\_\_\_月

A3.請問您在什麼地方出生的？\_\_\_\_\_省/縣/市\_\_\_\_\_鄉/鎮/市/區 郵遞區號□□□□

A4.請問您現在居住在哪裡？

村里編號□□□□□□□□□□

□(01)同戶籍地址

□(02)現住地址：

\_\_\_\_\_省/縣/市\_\_\_\_\_鄉/鎮/市/區\_\_\_\_\_村/里\_\_\_\_\_路/街\_\_\_\_\_巷\_\_\_\_\_弄\_\_\_\_\_號

A5.請問您覺得現在所居住的地方是都市或鄉村？

□(01)大都市 □(02)大都市旁的郊區 □(03)小都市或小鎮 □(04)農村地區 □(05)獨立農家

A6.請問您父親是哪裡人？【訪員請唸選項】

□(01)台灣閩南人

□(02)台灣客家人

□(03)台灣原住民

□(04)大陸各省市(含港澳金馬)

□(05)其他，請說明\_\_\_\_\_

A7.請問您父親是在哪一個國家出生的？

□(01)台灣 □(02)中國大陸 □(03)其他國家，請說明\_\_\_\_\_

A8.請問您母親是哪裡人？【訪員請唸選項】

□(01)台灣閩南人

□(02)台灣客家人

□(03)台灣原住民

□(04)大陸各省市(含港澳金馬)

□(05)其他，請說明\_\_\_\_\_

A9.請問您母親是在哪一個國家出生的？

□(01)台灣 □(02)中國大陸 □(03)其他國家，請說明\_\_\_\_\_

A10.請問您是哪裡人？【訪員請唸選項】

□(01)台灣閩南人

□(02)台灣客家人

□(03)台灣原住民

□(04)大陸各省市(含港澳金馬)

□(05)其他，請說明\_\_\_\_\_

**A11.請問您目前的宗教信仰(台語：信什麼教)？**

- ☐ (01)佛教
 ☐ (02)道教
 ☐ (03)民間信仰
 ☐ (04)一貫道  
☐ (05)回教(伊斯蘭教)
 ☐ (06)天主教
 ☐ (07)基督教
 ☐ (08)沒有宗教信仰  
☐ (09)其他，請說明\_\_\_\_\_

**A12.請問您常不常參加宗教活動（例如：進香、禪修、做禮拜、靈修聚會、宗教志工服務），大概多久一次？【「沒有宗教信仰」者也請回答此題】 (提示卡1)**

- ☐ (01)每星期好幾次
 ☐ (02)每星期一次
 ☐ (03)一個月兩三次  
☐ (04)一個月一次
 ☐ (05)一年好幾次
 ☐ (06)一年一次  
☐ (07)幾乎沒有（比一年一次更少）
 ☐ (08)從未參加

**A13.請問您的教育程度是： (提示卡2)**

- ☐ (01)無/不識字(跳答 A15)
 ☐ (02)自修/識字/私塾(跳答 A15)
 ☐ (03)小學  
☐ (04)國（初）中
 ☐ (05)初職
 ☐ (06)高中普通科  
☐ (07)高中職業科
 ☐ (08)高職
 ☐ (09)士官學校  
☐ (10)五專
 ☐ (11)二專
 ☐ (12)三專  
☐ (13)軍警校專修班
 ☐ (14)軍警校專科班
 ☐ (15)空中行專/商專  
☐ (16)空中大學
 ☐ (17)軍警官校/軍警官大學
 ☐ (18)技術學院、科大  
☐ (19)大學
 ☐ (20)碩士
 ☐ (21)博士  
☐ (22)其他，請說明\_\_\_\_\_

**A14.從國小一年級算起，請問您總共受幾年的學校教育？\_\_\_\_\_年****A15.請問您目前的婚姻狀況是？【訪員請唸選項】**

- ☐ (01)單身且從沒結過婚(跳答 A17)
 ☐ (02)已婚且與配偶同住
 ☐ (03)已婚但沒有與配偶同住  
☐ (04)同居
 ☐ (05)離婚(跳答 A17)
 ☐ (06)分居(跳答 A17)  
☐ (07)配偶去世(跳答 A17)
 ☐ (08)其他，請說明\_\_\_\_\_

**A16.請問您配偶(或同居伴侶)的教育程度是： (提示卡2)**

- ☐ (01)無/不識字
 ☐ (02)自修/識字/私塾
 ☐ (03)小學  
☐ (04)國（初）中
 ☐ (05)初職
 ☐ (06)高中普通科  
☐ (07)高中職業科
 ☐ (08)高職
 ☐ (09)士官學校  
☐ (10)五專
 ☐ (11)二專
 ☐ (12)三專  
☐ (13)軍警校專修班
 ☐ (14)軍警校專科班
 ☐ (15)空中行專/商專  
☐ (16)空中大學
 ☐ (17)軍警官校/軍警官大學
 ☐ (18)技術學院、科大  
☐ (19)大學
 ☐ (20)碩士
 ☐ (21)博士  
☐ (22)其他，請說明\_\_\_\_\_

A17.我們社會中，有一群人比較接近上層，有一群人比較接近下層。下面有一個由上到下的圖表。請問您認為您自己最接近這個圖裡面的哪一層？ **(提示卡3)**

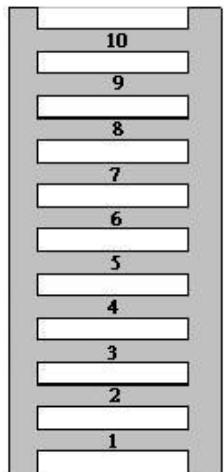
	最頂層	<input type="checkbox"/> (10)	最頂層
		<input type="checkbox"/> (09)	
		<input type="checkbox"/> (08)	
		<input type="checkbox"/> (07)	
		<input type="checkbox"/> (06)	
		<input type="checkbox"/> (05)	
		<input type="checkbox"/> (04)	
		<input type="checkbox"/> (03)	
		<input type="checkbox"/> (02)	
		最底層	<input type="checkbox"/> (01)

## B.社會網絡及社會資源(ISSP 2017 題組)

B1.請問在您的家人、親戚、好朋友或其他認識的人裡面，有沒有現在在做下列這些工作的人？

所謂認識，意思是您必須要叫得出他們的名字或稱呼，而且彼此夠熟，可以跟他們聯絡。如果您認識好幾個人現在在做同一個職業，請選您最熟的一位。

請問您認識的人當中有沒有…？	1.這位是您的什麼人？	2.這位性別？	3.您和這位有多親近？
a. 公車司機			
b. 大公司或大企業老闆			
c. 清潔工			
d. 美髮師或理髮師			
e. 人事經理或主管			
f. 律師			
g. 汽車維修工			
h. 護理師(護士)			
i. 警察			
j. 國(初)中老師			
k. 宗教或神職人員(例如寺廟住持、道士、法師、牧師、神父、主教等)			
l. 縣市議員			
m. 新聞記者			
n. 小工廠或小公司老闆			
o. 醫生			
p. 縣市政府的科長或課長			

<b>B1.1 選項</b> <b>(提示卡 4)</b>	(01)家人或親戚 (02)好朋友 (03)其他我認識的人 (04)沒有認識 (94)無法選擇
<b>B1.2 選項</b>	(01)男 (02)女 (96)不適用
<b>B1.3 選項</b> <b>(提示卡 5)</b>	(01)很親近 (02)還算親近 (03)普通 (04)不太親近 (05)很不親近 (96)不適用

**《請問您認為以下這些說法是否符合台灣的現況(或者您同不同意)》**

**B2a.台灣社會的收入高低差太多。請問您認為是否符合台灣的現況?**

- ☐ (01)非常符合      ☐ (02)符合      ☐ (03)無所謂符合不符合  
☐ (04)不符合      ☐ (05)非常不符合      ☐ (94)無法選擇

**B2b.一個社會如果要公平，人跟人之間生活水準的差別應該要小一點。請問您同不同意?**

- ☐ (01)非常同意      ☐ (02)同意      ☐ (03)既不同意也不反對  
☐ (04)不同意      ☐ (05)非常不同意      ☐ (94)無法選擇

**B2c.減少高收入和低收入人們之間的收入差距，是政府的責任。請問您同不同意?**

- ☐ (01)非常同意      ☐ (02)同意      ☐ (03)既不同意也不反對  
☐ (04)不同意      ☐ (05)非常不同意      ☐ (94)無法選擇

**B2d.政府提供的福利津貼會讓人民懶惰。請問您認為是否符合台灣的現況?**

- ☐ (01)非常符合      ☐ (02)符合      ☐ (03)無所謂符合不符合  
☐ (04)不符合      ☐ (05)非常不符合      ☐ (94)無法選擇

**B3.台灣民眾對於社會上的許多服務/工作應該由誰來做有不同的想法。請問您認為「病人照護」主要應該由誰來做? (提示卡 6)**

- ☐ (01)政府      ☐ (02)私人企業／營利組織      ☐ (03)非營利組織／慈善事業／互助團體  
☐ (04)宗教團體      ☐ (05)家庭親友      ☐ (94)無法選擇

**B4.請問您認為「老人照顧」主要應該由誰來做? (提示卡6)**

- ☐ (01)政府      ☐ (02)私人企業／營利組織      ☐ (03)非營利組織／慈善事業／互助團體  
☐ (04)宗教團體      ☐ (05)家庭親友      ☐ (94)無法選擇

**B5.社會上有些活動需要和別人一起透過組織、團體才能進行，接下來的問題想要詢問您有沒有參與這些類型的活動。在過去一年(12個月)來，您常不常參加下面這些團體的活動? (提示卡 7)**

	一週一次 或更多	一個月 一到三次	一年 好幾次	一年 一次	從來 沒有	無法 選擇
a. 運動、休閒或文化團體的活動	01	02	03	04	05	94
b. 政黨、政治團體或政治組織的活動	01	02	03	04	05	94



c. 宗教組織或其他志願性慈善團體的活動	01	02	03	04	05	94
----------------------	----	----	----	----	----	----

**B5n1.請問您有沒有參加過任何形式的遊行或靜坐？(提示卡8)**

- ☐ (01)在過去一年內有過
 ☐ (02)在一年以前有過  
☐ (03)從來沒有過，但將來可能會
 ☐ (04)從來沒有過，未來也不會

**B6.請問您同不同意這個說法：像您這樣的人，對政府的作為沒有任何影響力？**

- ☐ (01)非常同意
 ☐ (02)同意
 ☐ (03)既不同意也不反對  
☐ (04)不同意
 ☐ (05)非常不同意
 ☐ (94)無法選擇

**B7.當您面臨以下各種情況，請問您會先找誰？(如果受訪者回答有好幾個，請詢問「最親近」的一位。)**

(提示卡9)	親近的家人	其他家人或親戚	好朋友	鄰居	同事	其他人	沒有找人	無法選擇
a. 您有家務或園藝工作，但您一個人做不來，需要幫助	01	02	03	04	05	06	07	94
b. 當您生病，不得不臥床休息幾天，需要有人到家裡幫忙	01	02	03	04	05	06	07	94
c. 您覺得心情有點不好或沮喪，想要找人談談	01	02	03	04	05	06	07	94
d. 您有家庭問題，需要建議	01	02	03	04	05	06	07	94
e. 您想找人共度一段愉快的時光	01	02	03	04	05	06	07	94

**B8.當您面臨以下各種情況，請問您會先找誰幫忙？(如果受訪者回答有好幾個，請詢問最先想到的。)**

(提示卡10)	家人、親戚或好朋友	其他人	私人公司	公眾服務	非營利或宗教組織	其他組織	沒有找人	無法選擇
a. 您需要借一大筆錢	01	02	03	04	05	06	07	94
b. 您需要找一份工作	01	02	03	04	05	06	07	94
c. 需要找人幫您和公家機關處理問題(包括填表格、申請文件等)	01	02	03	04	05	06	07	94
d. 您需要找地方住下來(買房或租房)	01	02	03	04	05	06	07	94
e. 萬一您生病比較嚴重，需要有人照顧	01	02	03	04	05	06	07	94

B9.接下來想請問您有關生活方面不同的感受。過去四星期以來，您常不常有以下的感覺。

(提示卡11)

請問過去四星期以來，您常不常…	從不	很少	有時	時常	很時常	無法選擇
a. 覺得缺少人作伴	01	02	03	04	05	94
b. 覺得孤單	01	02	03	04	05	94
c. 覺得自己被排擠	01	02	03	04	05	94
d. 覺得周圍的親人朋友都過得比我好	01	02	03	04	05	94

B10.請問您認為一般人只要有機會就會想要佔您便宜，還是他們常常會公平合理對待您？

(提示卡12)

- ☐ (01)幾乎都會想要佔您便宜      ☐ (02)通常會想佔您便宜  
☐ (03)通常會公平合理對待您      ☐ (04)幾乎都會公平合理對待您      ☐ (94)無法選擇

B11.一般說來，請問您認為一般人都可以信任，還是您覺得跟人來往要小心一點比較好？

(提示卡13)

- ☐ (01)一般人都可以信任      ☐ (02)一般人通常可以信任  
☐ (03)跟人來往通常要小心一點      ☐ (04)跟人來往幾乎都要小心一點      ☐ (94)無法選擇

B12a.若以0分表示完全不信任，10分表示完全信任，請問您對台灣的法院的信任程度有幾分？

(提示卡14)

完全 不信任										完全 信任
<input type="checkbox"/>	<input type="checkbox"/>	<input type="checkbox"/>	<input type="checkbox"/>	<input type="checkbox"/>	<input type="checkbox"/>	<input type="checkbox"/>	<input type="checkbox"/>	<input type="checkbox"/>	<input type="checkbox"/>	<input type="checkbox"/>
(00)	(01)	(02)	(03)	(04)	(05)	(06)	(07)	(08)	(09)	(10)

B12b.若以0分表示完全不信任，10分表示完全信任，請問您對台灣的大型私人企業的信任程度有幾分？ (提示卡14)

完全 不信任										完全 信任
<input type="checkbox"/>	<input type="checkbox"/>	<input type="checkbox"/>	<input type="checkbox"/>	<input type="checkbox"/>	<input type="checkbox"/>	<input type="checkbox"/>	<input type="checkbox"/>	<input type="checkbox"/>	<input type="checkbox"/>	<input type="checkbox"/>
(00)	(01)	(02)	(03)	(04)	(05)	(06)	(07)	(08)	(09)	(10)

**B13.請問您同不同意下面的說法？**

	非常同意	同意	既不同意也不反對	不同意	非常不同意	無法選擇
a. 成年子女有責任照顧他們年老的雙親	01	02	03	04	05	94
b. 您應該先照顧好自己與家人，再去幫助其他人	01	02	03	04	05	94
c. 那些過得比較好的人應該幫助朋友中過得比較不好的人	01	02	03	04	05	94

**B14.一般而言，您的家人常不常對您的日常生活或個人安排造成壓力？ (提示卡 15)**

☐ (01)從不 ☐ (02)很少 ☐ (03)有時 ☐ (04)時常 ☐ (05)很時常 ☐ (94)無法選擇

**B15.請問您常不常覺得您的家人、親戚與朋友對您要求太多？ (提示卡 15)**

☐ (01)從不 ☐ (02)很少 ☐ (03)有時 ☐ (04)時常 ☐ (05)很時常 ☐ (94)無法選擇

**B16.請問您生活中重要的人(例如：配偶、伴侶、家人或好朋友)，在過去四個星期中，他們常不常對您生氣或不高興？ (提示卡 15)**

☐ (01)從不 ☐ (02)很少 ☐ (03)有時 ☐ (04)時常 ☐ (05)很時常 ☐ (94)無法選擇

**B16n1.請問您的人際關係，常不常讓您覺得有負擔？**

☐ (01)很時常 ☐ (02)時常 ☐ (03)有時 ☐ (04)很少 ☐ (05)從不

**《以下問題將詢問您參加社交活動的情況》**

**B17.除了家人和親戚以外，請問您多常和三個或以上的朋友或認識的人，一起在外聚餐或喝酒、喝茶、喝咖啡？ (提示卡 16)**

☐ (01)每天 ☐ (02)每星期好幾次 ☐ (03)每星期一次 ☐ (04)一個月兩三次  
☐ (05)一個月一次 ☐ (06)一年好幾次 ☐ (07)一年一次或更少 ☐ (08)從未 (跳答 B19)  
☐ (94)無法選擇

**B18. 除了家人和親戚以外，當您和三個或以上的朋友或認識的人一起在外聚餐或喝酒、喝茶、喝咖啡時，有多常發生以下的情形？ (提示卡15)**

	從不	很少	有時	時常	很時常	無法選擇
a. 請問您常不常在這些場合中認識新朋友？	01	02	03	04	05	94
b. 在這些場合中，常不常由其中一個人主導對話內容？	01	02	03	04	05	94
c. 在這些場合中，會不會考慮誰和誰要坐在一起？	01	02	03	04	05	94

**B19.請問您平常一天裡面，從早到晚大概總共跟多少人(含同住家人)接觸？指一對一的接觸，包括講話、見面、打電話、寫信、透過網路，對方是認識或不認識的都算。** **(提示卡17)**

- ☐ (00) 0人 **(跳答B21)**      ☐ (01) 1-4人      ☐ (02) 5-9人      ☐ (03) 10-19人  
☐ (04) 20-49人      ☐ (05) 50-99人      ☐ (06) 100人以上      ☐ (94) 無法選擇

**B20.(承 B19)請問這些人裡面大概有多少是您平常面對面接觸的？** **(提示卡 18)**

- ☐ (01) 都是或幾乎都是      ☐ (02) 大部份是      ☐ (03) 大概一半  
☐ (04) 只有一些      ☐ (05) 都不是或幾乎都不是      ☐ (94) 無法選擇

**B20n1.(承 B19)請問這些人裡面大概有多少是住在附近的鄰居？** **(提示卡 18)**

- ☐ (01) 都是或幾乎都是      ☐ (02) 大部份是      ☐ (03) 大概一半  
☐ (04) 只有一些      ☐ (05) 都不是或幾乎都不是

**B21.想想父母親當中您最常聯絡的一位，請問您多久和他(她)聯絡一次，包括見面、打電話、透過網路或用其他的聯絡方式？** **(提示卡19)**

- ☐ (90) 父母皆已過世      ☐ (91) 父母當中最常聯絡的那位與我同住  
☐ (01) 每天      ☐ (02) 每星期好幾次      ☐ (03) 每星期一次  
☐ (04) 一個月兩三次      ☐ (05) 一個月一次      ☐ (06) 一年好幾次  
☐ (07) 一年一次或更少      ☐ (08) 從不聯絡

**B22.想想兄弟姐妹當中您最常聯絡的一位，請問您多久和他(她)聯絡一次，包括見面、打電話、透過網路或用其他的聯絡方式？** **(提示卡20)**

- ☐ (90) 我沒有兄弟姐妹      ☐ (91) 兄弟姐妹當中最常聯絡的那位與我同住  
☐ (01) 每天      ☐ (02) 每星期好幾次      ☐ (03) 每星期一次  
☐ (04) 一個月兩三次      ☐ (05) 一個月一次      ☐ (06) 一年好幾次  
☐ (07) 一年一次或更少      ☐ (08) 從不聯絡

**B23.想想18歲以上的兒女當中您最常聯絡的一位，請問您多久和他(她)聯絡一次，包括見面、打電話、透過網路或用其他的聯絡方式？** **(提示卡21)**

- ☐ (90) 我沒有 18 歲以上的兒女      ☐ (91) 18 歲以上的兒女當中最常聯絡的那位與我同住  
☐ (01) 每天      ☐ (02) 每星期好幾次      ☐ (03) 每星期一次  
☐ (04) 一個月兩三次      ☐ (05) 一個月一次      ☐ (06) 一年好幾次  
☐ (07) 一年一次或更少      ☐ (08) 從不聯絡

**B24.想想您最常聯絡的一位其他家人(不包括您的配偶或伴侶、父母、兄弟姐妹及18歲以上的兒女)，請問您多久和他(她)聯絡一次，包括見面、打電話、透過網路或用其他的聯絡方式？** **(提示卡22)**

- ☐ (90) 我沒有其他家人      ☐ (91) 其他家人當中最常聯絡的那位與我同住  
☐ (01) 每天      ☐ (02) 每星期好幾次      ☐ (03) 每星期一次  
☐ (04) 一個月兩三次      ☐ (05) 一個月一次      ☐ (06) 一年好幾次  
☐ (07) 一年一次或更少      ☐ (08) 從不聯絡

**B25.想想您最常聯絡的一位好朋友，請問您多久和他(她)聯絡一次，包括見面、打電話、透過網路或用其他的聯絡方式？** **(提示卡23)**

- ☐ (90)我沒有任何好朋友      ☐ (91)最常聯絡的那位好朋友與我同住
- ☐ (01)每天      ☐ (02)每星期好幾次      ☐ (03)每星期一次
- ☐ (04)一個月兩三次      ☐ (05)一個月一次      ☐ (06)一年好幾次
- ☐ (07)一年一次或更少      ☐ (08)從不聯絡

**B26.請問您跟所有家人和好友聯絡的方式，有多少是透過手機、簡訊或一些可以上網的通訊設備進行聯絡呢？** **(提示卡24)**

- ☐ (01)都是或幾乎都是      ☐ (02)大部份是      ☐ (03)大概一半
- ☐ (04)只有一些      ☐ (05)都不是或幾乎都不是      ☐ (06)我不使用這些設備
- ☐ (94)無法選擇

**B27.整體來說，請問您覺得您的健康狀況好不好？**

- ☐ (01)非常好      ☐ (02)很好      ☐ (03)還好      ☐ (04)不太好      ☐ (05)不好(差)
- ☐ (94)無法選擇

**B27n1.整個來說，您目前的生活過得快樂嗎？**

- ☐ (01)很快樂      ☐ (02)還算快樂      ☐ (03)不太快樂      ☐ (04)很不快樂

**B28.過去四個星期中，請問您常不常...** **(提示卡25)**

	從不	很少	有時	時常	很時常	無法選擇
a. 感到不開心或沮喪？	01	02	03	04	05	94
b. 覺得問題累積太多，很難去處理？	01	02	03	04	05	94
c. 覺得壓力大？	01	02	03	04	05	94

**B29.對您來說，完成個人目標是容易的。請問這個說法是否符合您的情形？**

- ☐ (01)完全符合      ☐ (02)相當符合      ☐ (03)有些符合      ☐ (04)無所謂符合不符合
- ☐ (05)有些不符合      ☐ (06)相當不符合      ☐ (07)完全不符合      ☐ (94)無法選擇

**B30.整體來說，請問您對於您的生活滿不滿意？**

- ☐ (01)非常滿意      ☐ (02)很滿意      ☐ (03)還算滿意      ☐ (04)無所謂滿不滿意
- ☐ (05)不太滿意      ☐ (06)很不滿意      ☐ (07)非常不滿意      ☐ (94)無法選擇

**B31.通常一個家庭可能有不同的收入來源，且不只一個人在賺錢。請問您的家庭總收入應付日常需要的開銷，是困難還是容易？**

- ☐ (01)非常困難      ☐ (02)有點困難      ☐ (03)既不容易也不困難
- ☐ (04)有點容易      ☐ (05)非常容易      ☐ (94)無法選擇

**B32.包括您在家裡說的語言在內，您可以使用幾種語言和別人交談？**

- ☐ (01)一種      ☐ (02)兩種      ☐ (03)三種      ☐ (04)四種或更多

## C.個人網絡

**C1. 請問最近半年來，您總共和多少人討論對您重要的事情？《如果少於5人，請追問是否還有其他人，並將這些人的名字或稱呼填入下面表格中》**

- ☐ (00) 0人 **(跳答D1)**
☐ (01) 1人
 ☐ (02) 2人
 ☐ (03) 3人  
☐ (04) 4人
 ☐ (05) 5人
 ☐ (06) 6人 (含以上)

**C2. 請寫下上面題目中，提到的人名或稱呼：**

(1) \_\_\_\_\_ (2) \_\_\_\_\_ (3) \_\_\_\_\_ (4) \_\_\_\_\_ (5) \_\_\_\_\_

問題《請填入表格中的選項號碼》	(1)	(2)	(3)	(4)	(5)
<b>a.他是您的什麼人 (提示卡 26)</b> (01)配偶 (02)自己父母 (03)配偶父母 (04)子女 (05)兄弟姊妹 (06)媳婦 (07)女婿 (08)其他親戚 (09)以前的鄰居 (10)現在的鄰居 (11)同學 (12)老師 (13)學生 (14)以前的同事 (15)現在的同事 (16)上司 (17)下屬 (18)同社團 (19)同宗教團體 (20)好朋友 (21)普通朋友 (22)客戶 (23)同鄉 (24)其他，請說明					
<b>b.當初怎麼認識 (提示卡 27)</b> (01)血親 (02)姻親 (03)住附近 (04)學校：國小 (05)學校：國(初)中 (06)學校：高中、職 (07)學校：大專 (08)學校：師生 (09)工作場所 (10)社團 (11)宗教團體 (12)他人介紹 (13)參與共同活動 (14)其他，請說明					
<b>c.性別</b> (01)男 (02)女					
<b>d.現在(大概)幾歲</b>					
<b>e.婚姻狀況</b> (01)未婚 (02)已婚 (03)離婚 (04)喪偶 (05)其他，請說明					
<b>f.他是哪裡人(提示卡 28)</b> (01)台灣閩南人 (02)台灣客家人 (03)大陸各省市 (04)台灣原住民 (05)其他，請說明					
<b>g.教育程度 (提示卡 29)</b> (01)小學或以下 (02)國初中 (03)高中職 (04)專科 (05)大學 (06)研究所 (07)不清楚					

<b>h.主觀社會地位</b> 請問您認為您這位朋友在社會上的地位最接近這個圖 上面的哪一層？(提示卡 30)					
<b>i.彼此有多親近 (提示卡 31-1)</b> (01)很親近      (02)還算親近      (03)普通 (04)不太親近      (05)很不親近					

**C3. 接下來想請問您有關這些人彼此之間的關係，請問第一位和第二位彼此熟不熟悉？第一位和第三位彼此熟不熟悉？（依此類推）(提示卡 31-2)**

	(2)	(3)	(4)	(5)
(1)姓名_____				
(2)姓名_____				
(3)姓名_____				
(4)姓名_____				
(5)姓名_____				

彼此關係：(01)很熟    (02)認識，不太熟    (03)不認識

## D.情感性網絡

**D1. 請問最近一年來（去年8月到現在），您總共和多少人談起您個人的事情、煩惱或私人心事（例如感情問題、人際關係等）？《如果少於5人，請追問是否還有其他人，並將這些人的名字或稱呼填入下面表格中》**

☐ (00) 0人 (跳答E1)     
 ☐ (01) 1人     
 ☐ (02) 2人     
 ☐ (03) 3人  
☐ (04) 4人     
☐ (05) 5人     
☐ (06) 6人（含以上）

**D2. 請寫下上面題目中，最常談心事的五個人的名字或稱呼：《如果這個人在 C2 題提到過，請填上前面 C2 題的編號 1 到 5；沒提到過的請填其名字或稱呼》**

(1) \_\_\_\_\_ (2) \_\_\_\_\_ (3) \_\_\_\_\_ (4) \_\_\_\_\_ (5) \_\_\_\_\_

**關係和聯絡情形** 《請填入表格中的選項號碼》

問題	(1)	(2)	(3)	(4)	(5)
<b>a.他是您的什麼人？ (提示卡26)</b> (01)配偶 (02)自己父母 (03)配偶父母 (04)子女 (05)兄弟姊妹 (06)媳婦 (07)女婿 (08)其他親戚 (09)以前的鄰居 (10)現在的鄰居 (11)同學 (12)老師 (13)學生 (14)以前的同事 (15)現在的同事 (16)上司 (17)下屬 (18)同社團 (19)同宗教團體 (20)好朋友 (21)普通朋友 (22)客戶 (23)同鄉 (24)其他，請說明					
<b>b.當初怎麼認識？ (提示卡27)</b> (01)血親 (02)姻親 (03)住附近 (04)學校：國小 (05)學校：國(初中) (06)學校：高中、職 (07)學校：大專 (08)學校：師生 (09)工作場所 (10)社團 (11)宗教團體 (12)他人介紹 (13)參與共同活動 (14)其他，請說明					
<b>c.性別</b> (01)男 (02)女					
<b>d.現在(大概)幾歲</b>					
<b>e.婚姻狀況</b> (01)未婚 (02)已婚 (03)離婚 (04)喪偶 (05)其他，請說明					
<b>f.他是哪裡人 (提示卡28)</b> (01)台灣閩南人 (02)台灣客家人 (03)大陸各省市 (04)台灣原住民 (05)其他，請說明					
<b>g.教育程度 (提示卡29)</b> (01)小學或以下 (02)國初中 (03)高中職 (04)專科 (05)大學 (06)研究所 (97)不清楚					



<b>h.主觀社會地位</b> 請問您認為您這位朋友在社會上的地位最接近這個圖上面的哪一層？(提示卡 30)					
<b>i.彼此親不親切？ (提示卡32-1)</b> (01)非常親切 (02)親切 (03)還算親切 (04)不太親切					

**D3. 接下來想請問您有關這些人彼此之間的關係，請問第一位和第二位彼此熟不熟？第一位和第三位彼此熟不熟悉？（依此類推） (提示卡32-2)**

	(2)	(3)	(4)	(5)
(1)姓名_____				
(2)姓名_____				
(3)姓名_____				
(4)姓名_____				
(5)姓名_____				

彼此關係：(01)很熟 (02)認識，不太熟 (03)不認識

## E.社區與鄰里

**E1.請問您常不常用「我們這個”社區”」來描述(臺語:講)自己住的地方？**

☐ (01)經常 ☐ (02)偶爾 ☐ (03)幾乎從不

**E2.對您而言，感覺自己是屬於所居住社區(地方附近)的一份子重不重要？**

☐ (01)非常重要 ☐ (02)重要 ☐ (03)無所謂重不重要  
☐ (04)不重要 ☐ (05)非常不重要

**E3.您平常會不會花時間去注意社區（地方附近）發生的一些事情？**

☐ (01)總是會 ☐ (02)經常會 ☐ (03)很少會 ☐ (04)不太會 ☐ (05)幾乎不會

**E4.一般而言，您對您住的社區（地方附近）有親切的感覺嗎？**

☐ (01)常常有 ☐ (02)有 ☐ (03)沒什麼親不親切(沒什麼感覺)  
☐ (04)很少 ☐ (05)沒有

**E5.如果您必須搬離目前住的社區（地方附近），您會感到高興或難過嗎？**

☐ (01)很高興 ☐ (02)高興 ☐ (03)沒什麼高興或難過(沒什麼感覺)  
☐ (04)難過 ☐ (05)很難過

**E6.整體來說，請問您對目前住的社區（地方附近）滿不滿意？**

- ☐ (01)很滿意      ☐ (02)還算滿意      ☐ (03)沒什麼滿意或不滿意  
☐ (04)不太滿意      ☐ (05)很不滿意

**E7.請問現在的鄰居裡面，您大概跟多少位打過招呼？**

- ☐ (01)0位      ☐ (02)1-4位      ☐ (03)5-9位      ☐ (04)10-29位      ☐ (05)30位或以上

**E8.請問您有多少熟識的鄰居，彼此會到對方家裡坐坐聊聊？**

- ☐ (01)很多      ☐ (02)多      ☐ (03)有一些      ☐ (04)很少      ☐ (05)沒有

## **F.基本狀況<二>**

**F1.民國 105(西元 2016)年 1 月的總統選舉，請問您有沒有去投票？投給誰？** **(提示卡 33)**

- ☐ (01)有，投給朱立倫      ☐ (02)有，投給蔡英文      ☐ (03)有，投給宋楚瑜  
☐ (04)有，投廢票      ☐ (05)有，但拒答或忘記投給誰      ☐ (06)沒有去投票  
☐ (07)當時年滿 20 歲但沒有總統投票權      ☐ (08)當時未滿 20 歲

**F2a.請問您家中，包含您本人在內，現在有幾個人住在一起？** \_\_\_\_\_ 位

**(住在安養院或非一般私人住家者請填入0，回答0~1人請跳答F3)**

**F2b.其中 7~17 歲** \_\_\_\_\_ 位； **F2c.0~6 歲** \_\_\_\_\_ 位

**F3.請問下列哪一項是您現在的狀況？** **(提示卡 34)**

- ☐ (01)有全職工作(每週 30 小時或以上)      ☐ (02)有固定兼職工作  
☐ (03)不固定(打零工)      ☐ (04)為家庭事業工作，而且有領薪水  
☐ (05)為家庭事業工作，但沒有領薪水      ☐ (06)目前沒有工作  
☐ (07)學生/進修在學且沒有工作      ☐ (08)學生/進修在學且有工作  
☐ (09)學徒、受職業訓練者      ☐ (10)已經退休  
☐ (11)料理家務且沒有工作      ☐ (12)高齡、身心障礙、生病不能工作  
☐ (13)服義務役或替代役      ☐ (14)服研發替代役  
☐ (15)無薪假/育嬰假/留職停薪      ☐ (16)堅持是全職工作或其他，請說明 \_\_\_\_\_

**F4.包含全職、兼職、打工或為家庭事業工作，請問您做過有收入的工作嗎？** **(提示卡 35)**

- ☐ (01)現在有工作，而且是有收入的  
☐ (02)現在的工作沒有收入，但是以前做過有收入的工作  
☐ (03)從以前到現在，做的工作都是沒有收入的  
☐ (04)現在沒有工作，但是以前做過有收入的工作  
☐ (05)現在沒有工作，以前做過的工作都是沒有收入的  
☐ (06)從來沒有做過任何工作 **(跳答 F9)**

**《目前有工作者問現在的工作，已退休者問退休前、失業者問失業前、退出勞動市場者問退出前》**

F5. 包含加班和同時有兩份或以上的工作在內，請問您平均每週「所有工作」的工作時數加起來是幾小時？\_\_\_\_\_小時

**《第F6-F8題問主要的工作，已退休者問退休前、失業者問失業前、退出勞動市場者問退出前》**

F6. 請問您現在(以前/退休前)的工作主要的職位和工作內容是？

a. 公司名稱\_\_\_\_\_，主要產品、服務內容\_\_\_\_\_ 行業碼

b. 部門(無部門者免填)\_\_\_\_\_，職位\_\_\_\_\_ 變遷職業碼

詳細工作內容\_\_\_\_\_ ISCO08碼

c. 公司/機構人數(包含本人)：☐ (01) 1-9 人 ☐ (02) 10-29 人 ☐ (03) 30 人或以上

F7. 請問您現在(以前/退休前)是老闆還是員工？(提示卡36)

☐ (01) 自己當老闆而且有雇用別人(續答 F7a)

**F7a.** 請問您雇用幾位員工？\_\_\_\_\_ 位

☐ (02) 自己一人(或與合夥人)工作，但沒有雇用其他人 (跳答 F9)

☐ (03) 為家庭事業工作，而且有領薪水

☐ (04) 為家庭事業工作，但沒有領薪水

☐ (05) 為私人雇主或私人機構工作(含人民團體、私立學校)

☐ (06) 為公營企業工作

☐ (07) 為政府機構工作

☐ (08) 為非營利(或非政府)組織工作

☐ (09) 為別人工作，沒有固定雇主

☐ (10) 家庭代工

☐ (11) 其他，請說明 \_\_\_\_\_

F8. 請問您現在(以前/退休前)總共管理幾個員工？\_\_\_\_\_ 個(沒有管理員工請填 0)

F9. 請問您現在或以前有沒有加入工會？

☐ (01) 現在有 ☐ (02) 以前有，但現在沒有 ☐ (03) 從未加入

**《已婚、同居者回答。未婚、離婚、分居、喪偶者跳答 F16》**

**F10.請問下列哪一項是您的配偶(或同居伴侶)現在的狀況？** **(提示卡34)**

- |   |   |
|---|---|
| <input type="checkbox"/> (01)有全職工作(每週 30 小時或以上) | <input type="checkbox"/> (02)有固定兼職工作              |
| <input type="checkbox"/> (03)不固定(打零工)           | <input type="checkbox"/> (04)為家庭事業工作，而且有領薪水       |
| <input type="checkbox"/> (05)為家庭事業工作，但沒有領薪水     | <input type="checkbox"/> (06)目前沒有工作               |
| <input type="checkbox"/> (07)學生/進修在學且沒有工作       | <input type="checkbox"/> (08)學生/進修在學且有工作          |
| <input type="checkbox"/> (09)學徒、受職業訓練者          | <input type="checkbox"/> (10)已經退休                 |
| <input type="checkbox"/> (11)料理家務且沒有工作          | <input type="checkbox"/> (12)高齡、身心障礙、生病不能工作       |
| <input type="checkbox"/> (13)服義務役或替代役           | <input type="checkbox"/> (14)服研發替代役               |
| <input type="checkbox"/> (15)無薪假/育嬰假/留職停薪       | <input type="checkbox"/> (16)堅持是全職工作或其他，請說明 _____ |

**F11.包含全職、兼職、打工或為家庭事業工作，請問您的配偶(或同居伴侶)做過有收入的工作嗎？**

**(提示卡35)**

- ☐ (01)現在有工作，而且是有收入的
- ☐ (02)現在的工作沒有收入，但是以前做過有收入的工作
- ☐ (03)從以前到現在，做的工作都是沒有收入的
- ☐ (04)現在沒有工作，但是以前做過有收入的工作
- ☐ (05)現在沒有工作，以前做過的工作都是沒有收入的
- ☐ (06)從來沒有做過任何工作 **(跳答 F16)**

**《目前有工作者問現在的工作，已退休者問退休前、失業者問失業前、退出勞動市場者問退出前》**

**F12.包含加班和同時有兩份或以上的工作在內，請問您的配偶(或同居伴侶)平均每週「所有工作」的工作時數加起來是幾小時？\_\_\_\_\_小時**

**《第F13-F15 題問主要的工作，已退休者問退休前、失業者問失業前、退出勞動市場者問退出前》**

**F13.請問您的配偶(或同居伴侶)現在(以前/退休前)的工作主要的職位和工作內容是？**

a. 公司名稱\_\_\_\_\_，主要產品、服務內容\_\_\_\_\_ 行業碼

b. 部門(無部門者免填)\_\_\_\_\_，職位\_\_\_\_\_ 變遷職業碼

詳細工作內容\_\_\_\_\_ ISCO08碼

c. 公司/機構人數(包含本人)：☐ (01)1-9 人      ☐ (02)10-29 人      ☐ (03)30 人或以上

**F14.請問您的配偶(或同居伴侶)現在(以前/退休前)是老闆還是員工？ (提示卡36)**

- ☐ (01)自己當老闆而且有雇用別人
- ☐ (02)自己一人(或與合夥人)工作，但沒有雇用其他人 **(跳答 F16)**
- ☐ (03)為家庭事業工作，而且有領薪水
- ☐ (04)為家庭事業工作，但沒有領薪水
- ☐ (05)為私人雇主或私人機構工作(含人民團體、私立學校)
- ☐ (06)為公營企業工作 ☐ (07)為政府機構工作
- ☐ (08)為非營利(或非政府)組織工作 ☐ (09)為別人工作，沒有固定雇主
- ☐ (10)家庭代工 ☐ (11)其他，請說明 \_\_\_\_\_

**F15.請問在您的配偶(或同居伴侶)現在(以前/退休前)的工作上，有沒有管理其他員工？**

- ☐ (01)有 ☐ (02)沒有

**F16.請問您平均每月所有的(稅前)收入差不多有多少？包含薪資、年終獎金、年節分紅、加班費、執行業務收入、自營收入、兼業收入、投資利息、紅利、房租收入、退休金、父母或小孩給予的生活費、政府津貼給付等其他收入。 (提示卡37)**

- |  |   |
|--|---|
| <input type="checkbox"/> (01) 無收入(例如：為家庭事業工作，但沒有領薪水) | <input type="checkbox"/> (02) 1 萬元以下  |
| <input type="checkbox"/> (03) 1-2 萬元以下               | <input type="checkbox"/> (04) 2-3 萬元以下 <input type="checkbox"/> (05) 3-4 萬元以下     |
| <input type="checkbox"/> (06) 4-5 萬元以下               | <input type="checkbox"/> (07) 5-6 萬元以下 <input type="checkbox"/> (08) 6-7 萬元以下     |
| <input type="checkbox"/> (09) 7-8 萬元以下               | <input type="checkbox"/> (10) 8-9 萬元以下 <input type="checkbox"/> (11) 9-10 萬元以下    |
| <input type="checkbox"/> (12) 10-11 萬元以下             | <input type="checkbox"/> (13) 11-12萬元以下 <input type="checkbox"/> (14) 12-13 萬元以下  |
| <input type="checkbox"/> (15) 13-14 萬元以下             | <input type="checkbox"/> (16) 14-15 萬元以下 <input type="checkbox"/> (17) 15-16 萬元以下 |
| <input type="checkbox"/> (18) 16-17 萬元以下             | <input type="checkbox"/> (19) 17-18 萬元以下 <input type="checkbox"/> (20) 18-19 萬元以下 |
| <input type="checkbox"/> (21) 19-20 萬元以下             | <input type="checkbox"/> (22) 20-30 萬元以下 <input type="checkbox"/> (23) 30萬元以上     |

**F17.包括各種收入來源，請問您全家人的所有稅前收入，每個月大約多少元？包含薪資、年終獎金、年節分紅、加班費、執行業務收入、自營收入、兼業收入、投資利息、紅利、房租收入、退休金、父母或小孩給予的生活費、政府津貼給付等其他收入。 (提示卡 38)**

- |  |  |  |
|--|--|--|
| <input type="checkbox"/> (01)沒有收入        | <input type="checkbox"/> (02) 1 萬元以下     | <input type="checkbox"/> (03) 1-2 萬元以下   |
| <input type="checkbox"/> (04) 2-3 萬元以下   | <input type="checkbox"/> (05) 3-4 萬元以下   | <input type="checkbox"/> (06) 4-5 萬元以下   |
| <input type="checkbox"/> (07) 5-6 萬元以下   | <input type="checkbox"/> (08) 6-7 萬元以下   | <input type="checkbox"/> (09) 7-8 萬元以下   |
| <input type="checkbox"/> (10) 8-9 萬元以下   | <input type="checkbox"/> (11) 9-10 萬元以下  | <input type="checkbox"/> (12) 10-11 萬元以下 |
| <input type="checkbox"/> (13) 11-12 萬元以下 | <input type="checkbox"/> (14) 12-13 萬元以下 | <input type="checkbox"/> (15) 13-14 萬元以下 |
| <input type="checkbox"/> (16) 14-15 萬元以下 | <input type="checkbox"/> (17) 15-16 萬元以下 | <input type="checkbox"/> (18) 16-17 萬元以下 |
| <input type="checkbox"/> (19) 17-18 萬元以下 | <input type="checkbox"/> (20) 18-19 萬元以下 | <input type="checkbox"/> (21) 19-20 萬元以下 |
| <input type="checkbox"/> (22) 20-30 萬元以下 | <input type="checkbox"/> (23) 30-40 萬元以下 | <input type="checkbox"/> (24) 40-50 萬元以下 |
| <input type="checkbox"/> (25) 50-100萬元以下 | <input type="checkbox"/> (26) 100 萬元以上   |  |

**F18.您認為下面這些特徵符不符合您自己的個性？**

	很符合	有點符合	無所謂 符不符合	不太符合	很不符合
a.不太愛說話	01	02	03	04	05
b.外向、會和人交際	01	02	03	04	05

**F19.請問您常不常有下面這種經驗或感覺？ (提示卡 39)**

	經常	有時候	很少	從來沒有
a.想要佔別人便宜	01	02	03	04
b.嫉妒別人運氣好	01	02	03	04
c.會講別人閒話	01	02	03	04

**F20.過去一年，您有沒有接種過流感疫苗(自費或公費都算)？**

☐ (01)有      ☐ (02)沒有      ☐ (98)拒答

**F21.今年一月到八月，您有沒有使用健保卡看過牙醫(有用到健保卡的就算)？**

☐ (01)有      ☐ (02)沒有      ☐ (98)拒答

**F22.請問您平均每天上網多久？《請回答實際使用網路的時間，掛在網路上不算》**

\_\_\_\_\_時\_\_\_\_\_分 **《不會上網或不會使用電腦/網路請填 95 時 95 分後跳答 F27》**

**F23.請問您最近一年來，多常使用社群網站或通訊軟體(例如臉書(Facebook)、部落格、YouTube、Line、Skype、WeChat 等)和人聊天、聯絡感情、一起玩遊戲、分享影音或影片等？《訪員請唸出括號內的文字》 (提示卡 40)**

☐ (01)每天好幾次      ☐ (02)幾乎每天      ☐ (03)每個禮拜兩三次  
☐ (04)每個月兩三次      ☐ (05)每個月一次或更少      ☐ (06)都沒有

**F24.請問您最近一年來，多常透過網路(上網)買賣東西、辦事情或工作？(例如：瀏覽或查詢資訊、收發 EMAIL、上網繳稅、買賣股票、住宿訂房、買機票等) 《訪員請唸出括號內的文字》 (提示卡 40)**

☐ (01)每天好幾次      ☐ (02)幾乎每天      ☐ (03)每個禮拜兩三次  
☐ (04)每個月兩三次      ☐ (05)每個月一次或更少      ☐ (06)都沒有

**F25.請問您有沒有臉書(Facebook)帳號？ ☐ (01)有      ☐ (02)沒有 (跳答 F27)****F26.請問您最近一年來，多常使用臉書(Facebook) (提示卡 40)**

☐ (01)每天好幾次      ☐ (02)幾乎每天      ☐ (03)每個禮拜兩三次  
☐ (04)每個月兩三次      ☐ (05)每個月一次或更少      ☐ (06)都沒有

接下來，想請您玩兩個問答遊戲。由於多半您只需要回答「是」或「否」的結果，我們不會知道您選擇回答的題目，如此可以充分保護您的個人隱私，所以請您放心回答。

**F27.請您先抽一張數字卡片，但請不要說出您抽到的數字，記在心裡就好。請依據您抽到的數字選擇題目A或題目B。(提示卡41-1)**

**抽到數字 1, 2 者 (請回答題目 A)：**我的身分證字號最後一碼為 0、1 或 2。

**抽到數字 3, 4, 5 者 (請回答題目 B)：**我有據實回答「總統選舉投票」的題目。

請不要說出您選擇的題目，然後告訴我您的回答為『是』或『不是』？

☐ (01)是    ☐ (02)不是    ☐ (98)拒答

**F28.請您先抽一張數字卡片，但請不要說出您抽到的數字，記在心裡就好。請依據您抽到的數字選擇題目A或題目B。(提示卡41-2)**

**抽到數字 1, 2 者 (請回答題目 A)：**我的身分證字號最後一碼為 0、1 或 2。

**抽到數字 3, 4, 5 者 (請回答題目 B)：**我有據實回答「個人收入」的題目。

請不要說出您選擇的題目，然後告訴我您的回答為『是』或『不是』？

☐ (01)是    ☐ (02)不是    ☐ (98)拒答





## 附錄二 歷次題目對照

## (一)研究問卷 I 社會階層組

說明：以七期三次社會階層組問卷題目為主，與六期三次、五期三次、四期三次、三期三次、二期三次之社會階層組問卷對照。於過去五期次已出現之題目，在下表以●或○標示，其中○代表與該期次的題目或選項意思有所差異。

七期三次	六期三次	相似度	五期三次	相似度	四期三次	相似度	三期三次長卷	相似度	三期三次短卷	相似度	二期三次	相似度	備註
A1	1	●	A1	●	1	●	1	●	1	●	1	●	
A2	2	●	A2	●	2	●	2	○	2	○	2	○	○：三期三次(含)前僅問出生年未問月份。
A3	3	●	A3	●	3	●	3	●	3	●	3	●	
A4	4	●	A4	●	4	●	4	●	4	●	48	●	
A5	5	○											○：選項有異
A6	8	○	A5	○	5	○	5	○	5	○	4	○	○：選項有異
A7	9	○	A6	○	6	○	6	○	6	○	5	○	○：選項有異
A8													新增
A9													新增
A10	10	●	B1a	○	12a	○	12a	○	12a	○	33	○	○：選項有異
A11													新增
A12											19	○	○：題目和選項有異
B1	11	●	C1	●	13a	○	13a	○	13a	○	11a	○	○：選項有異
B2a			C4c	○	20c	○	20c	○	18c	○			○：題目和選項有異
B2b	13	●	C2	●	13d	●							
B2c													新增
B2d			C4b	○	20b	○	20b	○	18b	○			○：題目和選項有異
B2e	12a	○	C4 C5a	○	13b 20a	○	13b	○	13b 18a	○	39 39a	○	○：題目有異
B2f	12b		C4d	○	13b 20d	○	13b	○	13b	○			○：題目有異
B3a													新增
B3b													新增
B4	14	○	A7	○	7	○	7	○	7	○	6	○	○：選項有異
B5	15	○	A8	○	8	○	8	○	8	○	7	○	○：題目有異

[illegible]

七期三次	六期三次	相似度	五期三次	相似度	四期三次	相似度	三期三次長卷	相似度	三期三次短卷	相似度	二期三次	相似度	備註
C10													新增
C11	58	○			81 81F	○	66 66c	○	42 42C	○			○：題目和選項有異
C12	59	●	D51	●	82	○	65	○	41	○	18	○	○：四期三次(含)前尚未使用 ISCO88 碼
C13	60	●			81 81A 81B 81C 83	○	66 66A1	○	42 42A1	○			○：題目和選項有異
C14	61	●	D49 D49b	○	81 81A 81F 81I	○	66 66A1 66E	○	42 42A1 42C 42E	○			○：選項有異
C14a	61a	●	D49a	○	81D	○	66B1	○	42B1	○			○：選項有異
C15	62	●	D50	○	81E1	○	66B2	○	42B2	○			○：選項有異
C16	63	●											
C17	33	○	D13 D14a	○	48 48F	○	38 38c	○	30 30C	○	17 17C	○	○：題目和選項有異
C18	36 36a	○	D15 D15a	○	48 48A1 48C 48D 48H 48I 50	○	38 38A1 38B1 38D 38E	○	30 30A1 30B1 30D 30E	○	17 17A2 17B 17D 17E	○	○：題目和選項有異
C19	34	●	D16	●	49	○	39	○	31	○	16	○	○：四期三次(含)前尚未使用 ISCO88 碼
C20	37	○	D20	○	48E	○	38B2	○	30B2	○	21	○	○：題目和選項有異
C21	38 39	○	D24 D25	○	55-58	○	44-45	○	36-37	○	50-52	○	○：題目和選項有異
C22			D30	○	84	○	67	○			56	○	○：題目有異
C23	40	●	D27 D28	○	62-63	○	46 47	○					○：題目有異
C24	106	○	H43	○	145	○	100a 100b	○	48a 48b	○	80	○	○：題目和選項有異

[illegible]

七期三 次	六期 三次	相 似 度	五期三 次	相 似 度	四期 三次	相 似 度	三期 三次 長卷	相 似 度	三期 三次 短卷	相 似 度	二期 三次	相 似 度	備註
C41			D30	○	68	○							○：題目有異
C42	54	○	D40 D48	○	34	○	33	○	25	○	28	○	○：題目有異
C43			D33	○	70 71 77	○	62a 62b 63a	○			55 55a	○	○：題目和選項有異
D1	64	○	G8	●	101	●	81	○			59	○	○：題目和選項有異
D2	68 69	○	G2	○	139	○							○：題目和選項有異
D3a	71a	●	H40 (19)	○									○：題目有異
D3b	71b	●	H40 (4)	○									○：題目有異
D3c	71c	●	H40 (1)	○									○：題目有異
D3d	71d	●	H40 (15)	○									○：題目有異
D3e	71e	●	H40 (5)	○									○：題目有異
D3f	71f	●	H40 (8)	○									○：題目有異
D3g	71g	●	H40 (3)	○									○：題目有異
D3h	71h	●	H40 (10)	○									○：題目有異
D3i	71i	●	H40 (16)	○									○：題目有異
D3j	71j	●	H40 (21)	○									○：題目有異
D4	87	●	H42	○									○：題目與選項有異
E1	93	●	F1	○	122	○	86a	○			64	○	○：六期三次題目改用 圖表，其他其次是填充 題



## (二)研究問卷 II 網絡與社會資源組

說明：以七期三次網絡與社會資源組問卷題目為主，與三期三次之社會網絡、社區組問卷對照。於過去出現之題目，在下表以●或○標示，其中○代表與該期次的題目或選項意思有所差異。

七期三次	三期三次	相似度	備註
A1	A1	●	
A2	A2	●	
A3	A3	●	
A4			
A5			
A6	A6	○	題目與選項用字有些微差異
A7			
A8	A8	○	題目與選項用字有些微差異
A9			
A10			
A11	A20	○	題目與選項用字有差異
A12			
A13	B1	○	選項有差異
A14			
A15	A12+A13	○	題目與選項用字有差異
A16	B2	○	選項有差異
A17			
B1a			
B1b	E4m	○	題目用字有差異
B1c	E4k	○	題目用字有差異
B1d			
B1e			
B1f	E4n	●	
B1g			
B1h	E4d	●	
B1i	E4i	●	
B1j	E4a	○	題目用字有差異
B1k			
B1l	E4e	○	題目用字有差異
B1m	E4l	●	
B1n	E4c	●	
B1o	E4g	●	
B1p	E4j	●	
B2a			

七期三次	三期三次	相似度	備註
B2b			
B2c			
B2d			
B3			
B4			
B5a			
B5b			
B5c			
B5n1			新增
B6			
B7a			
B7b			
B7c			
B7d			
B7e			
B8a			
B8b			
B8c			
B8d			
B8e			
B9a			
B9b			
B9c			
B9d			
B10			
B11			
B12a			
B12b			
B13a			
B13b			
B13c			
B14			
B15			
B16			
B16n1			新增
B17			
B18a			
B18b			
B18c			



七期三次	三期三次	相似度	備註
B19	E1	○	題目與選項用字有差異
B20			
B20n1			新增
B21			
B22			
B23			
B24			
B25			
B26			
B27	B5	○	題目與選項用字有差異
B27n1	B6	●	
B28a			
B28b			
B28c			
B29			
B30			
B31			
B32			
C1	D1	○	題目與選項用字有差異
C2a	D2.1	●	
C2b	D2.2	●	
C2c	D6.1	●	
C2d	D6.2	●	
C2e	D6.3	●	
C2f	D6.4	●	
C2g	D6.6	●	
C2h			
C2i	D2.6	○	題目與選項用字有差異
C3	D3	●	
D1	C1	○	題目與選項用字有差異
D2a	C2.1	●	
D2b	C2.2	●	
D2c	C6.1	●	
D2d	C6.2	●	
D2e	C6.3	●	
D2f	C6.4	●	
D2g	C6.6	●	
D2h			
D2i	C2.6	●	

七期三次	三期三次	相似度	備註
D3	C3	●	
E1	G1	●	
E2	H1	●	
E3	H2	●	
E4	H3	●	
E5	H4	○	題目與選項用字有差異
E6	H5	○	題目與選項用字有差異
E7			
E8			
F1			
F2a	A19	○	題目用字有些微差異
F2b			
F2c			
F3			
F4			
F5			
F6	A8	○	題目用字有些微差異
F7	A9	○	題目與選項用字有差異
F8			
F9			
F10			
F11			
F12			
F13	A16	○	題目用字有些微差異
F14	A17	○	題目與選項用字有差異
F15			
F16	K1	○	題目與選項用字有差異
F17			
F18			同 5-2 家庭 M1f
F19			同 5-2 家庭 M3，公民 J14、7-2 家庭 K11
F20			新增
F21			新增
F22			同 7-1 綜合問卷 18 題
F23			同 7-1 綜合問卷 19 題
F24			同 7-1 綜合問卷 20 題
F25			新增
F26			新增
F27			新增

七期三次	三期三次	相似度	備註
F28			新增



## 附錄三 正式問卷題目說明

### (一)研究問卷 I 社會階層組

#### 〈基本原則〉

##### 一、訪問之注意事項：

1. 請務必唸出完整的問卷題目，也就是務必逐字唸出整個題目；複選題則每一選項都要詢問。
2. 問卷內容若無特定的定義，請以受訪者對題目的認知為主，訪員不解釋題目。
3. 請勿讓受訪者看問卷內容，含 CAPI 畫面與紙本問卷(不含提示卡)，也請勿主動唸出以下的非實質回答選項：『不知道』、『忘記了』、『拒答』、『看情形』、『普通』、『差不多』、『無所謂滿不滿意』、『不適用』與『其他』等。
4. 若題目中有特別註明『訪員請唸選項』，則請訪員依註明唸出選項給予受訪者選擇。
5. 問卷中有提示卡的題目，請務必提供給受訪者參考。敏感題目可請受訪者指出答案，訪員再次確認選項即可(如第 E3、E4、E5、F6、F7 題等)。
6. 本問卷題目因有涉及個人財富狀況、家庭結構、職業收入等較為敏感的問題，請在訪問時提醒受訪者：「本調查為純學術性研究調查，絕對不會洩漏個人基本資料」。
7. 訪問開始進行時，現場請保持只有受訪者與訪員兩人進行訪問。整份問卷皆由受訪者回答，不可有受訪者之家人/配偶/朋友等代答的情形。

##### 二、記錄之注意事項：

1. 除電腦臨時發生問題且無法即時修復外，訪員不得使用紙本問卷進行訪問和記錄答案。電腦故障時使用紙本進行訪問的完訪資料，待電腦修復後將由訪員鍵入。完訪紙本問卷於結案時一併寄回。每本問卷僅能記錄一位受訪者的訪問資料。
2. 請直接點選 CAPI 畫面選項；若以紙本進行訪問，請直接在選項號碼前的方格內打勾(如第 A1 題等)；有些題目需將答案填在\_\_\_\_中(如第 A3 題等)。
3. 態度量表與行為頻率量表的處理原則：唸出完整的問卷題目後，先詢問受訪者「快樂」還是「不快樂」，再進一步區分出回答內容的強弱程度，如「不太快樂」還是「很不快樂」(如第 F4 題等)。
4. 受訪者的回答歸入選項「其他」時，請詳細記錄回答的內容。
5. 若受訪者回答「不一定、看情況」時，請訪員追問答案。如有特殊狀況，請在問卷 X1 題或訪問紀錄問卷 ZX1 題回報(可參考附錄十五回報範例)。
6. 開放式題目(如第 A5、B2e-B2f、C2、C35 題等)，請訪員詳細鍵入或記錄受訪者的回答。
7. 訪問紀錄問卷請訪員於訪問結束之後，再詳細記錄。
8. 追問後仍回答「忘記了或不知道」、「拒答」，請依照 CAPI 畫面上的說明輸入特殊碼。
9. 除少數題目上有註明的以外，過錄的基本原則：「不知道、不記得、忘記了」過錄為 97、997、9997。「拒答」過錄為 98、998、9998。

##### 三、預過錄之注意事項：

1. 需預過錄的題目：A5「村里編號」、B2e-B2f「學校與科系碼」、C2、C7、C12、C19、C35「行業碼、變遷職業碼、ISCO08 碼」題，請於訪問紀錄問卷鍵入預過錄碼。
2. 「村里編號」請參考附錄五、「學校與科系」請參考附錄六到附錄九、「行業碼」請參考附錄十、「變遷職業碼」請參考附錄十一、「ISCO08 碼」請參考附錄十二。
3. 以 CAPI 訪問，遇到 A5、B2e-B2f、C2、C7、C12、C19、C35 題時的流程如下：
  - (1) 將受訪者的回答鍵入於「CAPI 問卷」上。
  - (2) 訪問結束後於訪問紀錄問卷根據貼題資訊查詢編碼預過錄，並將過錄碼鍵入。

## &lt;問卷說明&gt;

## ◎問卷記錄方式

(一) 訪問開始之前，可先唸下面這一段話，以幫助受訪者了解訪問進行方式。

我們訪問的目的藉由台灣民眾的各種生活經歷(例如：教育史、婚姻史、工作史)，來探討社會經濟變化對就業及職業流動的影響。訪問是採用問答方式，大部分的問題都是選擇題，我們會將問題和可能的答案仔細地唸給您聽，您再告訴我們您覺得最合適的答案是哪一項。本調查為純學術性研究調查，絕對不會洩漏個人基本資料，請放心作答。

(二)請注意！本計畫嚴禁由受訪者自己填答問卷

## &lt;問卷記錄方法&gt;

受訪者編號：□□□□□□

注意事項：

1. 以紙本訪問者，請在問卷封面與第一頁填入樣本名單上之編號。

訪問開始時間：\_\_\_\_\_月\_\_\_\_\_日\_\_\_\_\_時\_\_\_\_\_分(24 小時制)

訪問結束時間：\_\_\_\_\_月\_\_\_\_\_日\_\_\_\_\_時\_\_\_\_\_分(24 小時制)

注意事項：

1. CAPI 訪問由電腦直接記錄。
2. 以紙本訪問者，鍵入電腦時請將開始與結束時間填寫在問卷 **SED T 題**，填寫採 24 小時制(00：00~23：59)，小時部分由 0 點至 23 點，分鐘部分則由 00 至 59 分。

範例 a：在 8 月 30 日下午五點半開始訪問，**SED T 題**記錄方式為：

開始：08/30，17：30

範例 b：在 8 月 31 日晚上十一點開始訪問，半夜十二點十分才完成，**SED T 題**記錄方式：

開始：08/31，23：00      結束：09/01，00：10 (請注意結束日期的記錄方式。)

A2.請問您是什麼時候出生的(以身分證上的為主)？民國\_\_\_\_\_年\_\_\_\_\_月

B7.請問您配偶(或同居伴侶)是什麼時候出生的？民國\_\_\_\_\_年\_\_\_\_\_月

注意事項：

1. 出生年月以身分證上的為主。
2. 如果回答「忘記了或不知道」、「拒答」，CAPI 訪問請依照畫面上的說明輸入特殊碼。且 CAPI 訪問將進入下一題詢問大約的年齡；以紙本訪問者，請於問卷空白處記錄「大約○○歲」。
3. 若受訪者回答大約年齡，請追問生肖為何，並參閱附錄三查詢與確認年齡。

A3.請問您在什麼地方出生的？\_\_\_\_\_省/縣/市\_\_\_\_\_鄉/鎮/市/區

A4.請問您 15 歲以前住得最久的地方是哪裡？\_\_\_\_\_省/縣/市\_\_\_\_\_鄉/鎮/市/區

**A5.請問您目前居住在哪裡？**

**C29.請問您目前(退休前/最後一個)的工作地點是？** \_\_\_\_\_ 省/縣/市 \_\_\_\_\_ 鄉/鎮/市/區

**C32.請問您第一份工作的工作地點在哪裡？** \_\_\_\_\_ 省/縣/市 \_\_\_\_\_ 鄉/鎮/市/區

**注意事項：**

1. 此處的鄉鎮市區以現在的行政區域劃分及名稱為準。如果受訪者回答以前是「松山區」，後來行政區重劃才變成「信義區」，請記錄「信義區」。台北縣、桃園縣、台中縣、台南縣、高雄縣以新制記錄，使用改制後的名稱。

2. 第 A3 題如果遇到在 A 地出生但卻在 B 地入戶籍，請依照下列原則處理：

原則一：以出生後實際居住成長的地區填答。

範例 a：受訪者在台大醫院出生，但回桃園市設籍，在那裡生活長大，出生地請記錄桃園市。

範例 b：受訪者在台大醫院出生，跟著母親到外婆家新北市坐月子一個月，之後回父親的老家桃園市設籍，在戶籍地生活長大，出生地請記錄桃園市。

範例 c：受訪者在台大醫院出生，跟著母親到外婆家新北市坐月子一個月，之後回父親的老家桃園市設籍，但實際跟著父母親在台北市居住成長，出生地請記錄台北市。

原則二：如果情況真的很複雜，無法以原則一處理，出生地請記錄出生後入籍的地方。

3. 第 A5 題若回答不是戶籍地時，請訪員記錄清楚地址，訪問結束後於訪問紀錄問卷根據貼題資訊查詢附錄五進行預過錄。

(1) 這裡的住家是指受訪者目前實際的居住地點。若受訪者在一處以上的地點輪流居住，以居住天數比較多的居住地點來回答。如果居住時間都相同，請受訪者自己擇一回答。

範例 a：A 先生每週有四天住在台北的家，三天住在台中的家，請以台北的家來回答。

範例 b：B 女士一年中有半年住台北大兒子家，半年住台中小兒子家，請受訪者 B 女士自己選擇一個居住地點來回答。

(2) 若受訪者因求學或服兵役等因素短期居住在外地，以真正居住的「家」來回答。

範例：C 先生家住高雄，目前在台北就讀大學，請以高雄的家來回答。

(3) 若受訪者因工作長期固定居住在外地，以目前的工作居住地來回答。

範例：D 女士家住高雄，目前在台北工作，請以台北的家來回答。

4. 若只知省/縣/市名稱，不知鄉/鎮/市/區名稱，請歸在「其他」，並詳細記錄。

5. 第 C29、C32 題若回答「不一定」、「到處跑」，請訪員進一步追問最主要或最常在哪一個地方工作，如回答台北縣市(新北、台北市)，請歸在「其他」，並記錄「新北、台北市」。若仍回答「不固定」請歸在「其他」並記錄「993」；「到處跑」請歸在「其他」並記錄「994」。

**A6.請問您父親是哪裡人？【訪員請唸出選項】**

**A7.請問您母親是哪裡人？【訪員請唸出選項】**

**B9.請問您配偶(或同居伴侶)的父親是哪裡人？【訪員請唸出選項】**

**B10.請問您配偶(或同居伴侶)的母親是哪裡人？【訪員請唸出選項】**

**注意事項：**

1. 如果受訪者的回答是「台灣人」時，請進一步確認是「(01)台灣閩南人」、「(02)台灣客家人」、

「(03)台灣原住民」、還是「(04)台灣外省人」。如果追問後受訪者仍堅持回答是台灣人時，才歸在「(07)其他」並記錄「台灣人」。

2. 「(01)台灣閩南人」台語可翻為「(01)河洛人」。
3. 若受訪者回答「(03)台灣原住民」應追問是哪一族，避免「平埔族」被歸類為「(03)台灣原住民」。
4. 若受訪者回答為「平埔族」，請歸在「(07)其他」並記錄「平埔族」。
5. 若受訪者回答「香港人」、「澳門人」，請歸在「(05)大陸籍(含港澳)」。
6. 若受訪者回答「金門人」、「馬祖人」、「大陳人」，請歸在「(04)台灣外省人」。若受訪者的祖父在大陸出生，父親在台灣出生，受訪者的父親請歸在「(04)台灣外省人」。
7. 若受訪者說父親的爸爸是台灣閩南人、媽媽是台灣客家人，所以不知道父親應該屬於哪一邊時，請以受訪者父親的爸爸為主，所以此例應歸在「(01)台灣閩南人」。

**A8.請問您 6 歲時在家裡最常講哪一種語言呢？【訪員請唸出選項 01-04】**

**A9.請問您國(初)中畢業或 15 歲時在家裡最常講哪一種語言呢？【訪員請唸出選項 01-04】**

**注意事項：**

1. 台語可用「河洛話」、「閩南語」替代。
2. 若受訪者一開始表示「都有」，請受訪者選出「最常講」的『一種』語言。
3. 請勿提示選項「(05)國語、台語(閩南語)都有」、「(06)國語、客家話都有」、「(07)台語(閩南語)、客家話都有」，必須是請受訪者選出「最常講」的『一種』語言後，受訪者仍然堅持使用兩種以上的語言，才可以歸入選項(05)或(06)或(07)。
4. 若為其他語言或其他情況，請選「(08)其他(請說明)」並將受訪者的回答詳細記錄下來，如「日語」、「阿美族語、國語都有」或「(01)+(04)」。

**A10.請問您目前的宗教信仰(台語：信什麼教)？**

**注意事項：**

1. 此題的問法是**先不唸選項**，只問受訪者的宗教信仰是什麼。
2. 若受訪者回答佛教或道教，則訪員必須唸出「佛教」、「道教」等選項，讓受訪者選擇。因為這些宗教很容易混淆，所以要用「兩段式」問法。
3. 此題答案完全以受訪者自我認定的答案為主。因此若受訪者其實是屬於民間信仰，但自認為佛教或道教，則仍依他自己指認的信仰記錄下來。
4. 對於回答**佛教**的受訪者，訪員請**追問**是否有**皈依佛教**。**皈依**是指受訪者**皈依佛教三寶**。凡是正信的佛教也會像基督徒受洗一般，會有皈依的儀式。
5. 只要受訪者表示自己什麼都拜，請訪員追問以那一個為主，若追問後受訪者還是堅持什麼都拜，例如：受訪者回答「佛教、基督教都信(多神論)」或「佛教、道教都拜」，請歸為「民間信仰」。

**A11.請問您目前是否領有台灣普通小型車駕駛執照？**

**注意事項：**

1. 小型車駕駛執照分為「普通駕駛執照」和「職業駕駛執照」。受訪者若要應考小型車職業駕



照者，須領有小型車普通駕駛執照滿三個月。因此，受訪者領有職業駕照後，就沒有普通駕駛執照，請歸在「(02)沒有」。

2. 請不要向受訪者詢問「您是否有駕照能開普通小型車？」，因為答案會與題目設計不同。

#### **A12.請問您目前參加下列的哪一種職業身份的社會保險？**

##### **注意事項：**

1. 社會保險，依照不同的職業身份的基礎保障，可分為勞保、農保、公保、軍保及國民年金。亦不包含人身保險(例如：南山人壽、國泰人壽等)或產物保險(例如：泰安產物保險、明台產物保險等)。
2. 若受訪者已經退休，請詢問**退休前**職業身份的社會保險。
3. 漁保、漁民保險，是指在漁會加保的勞保，請歸在「(01)勞工保險」。
4. 學生保險屬於政策性保險，請歸在「(07)無保險」。
5. 若受訪者屬於國民年金保險的納保對象，但從來沒有繳過費用，請歸在「(08)其他」並記錄「國保，從未繳費」。
6. 若受訪者回答領老農福利津貼，請歸在「(08)其他」。

#### **B1.請問您的教育程度是：**

#### **B8.請問您配偶(或同居伴侶)的教育程度是：**

#### **B13.請問您父親的教育程度是：**

#### **B14.請問您母親的教育程度是：**

##### **注意事項：**

1. 教育程度指的是「最高學歷」的那一個，也就是肄業或畢業或就學中的學歷都算。若受訪者剛考上大學、研究所或博士班，但尚未入學就讀，則要以畢業的那個學歷來算。例如：訪問時受訪者大學畢業且剛考上研究所，但尚未入學就讀，則其教育程度為「(19)大學」。
2. 選項說明：
  - (03)小學：包括民教班及日據時代之公學校。
  - (04)國(初)中：包括日據時代之高等科。
  - (05)初職：日據時代的職業科，只讀兩年，與現在讀三年的高職不同。也包括台灣光復後的初職(讀三年)。
  - (09)士官學校：包含各級軍校之常備士官班畢業者及中正預校高級部畢業者。
  - (13)軍警校專修班：是讀一年。
  - (14)軍警校專科班：則是讀二年。
  - (18)技術學院、科大：就讀二年制、四年制的技術學院、科技大學，畢業文憑是拿學士學位。  
若就讀技術學院或科技大學中的五專、二專部，則請分別歸類到五專、二專的選項中。
  - (19)大學：包含日夜間部。
  - (20)碩士：包含在職專班生
  - (21)博士：包含在職專班生
  - (22)其他：若受訪者回答的教育程度不在選項中(例如：神學院)，請歸在此選項並記錄「神學院」。
3. 若受訪者回答是沒有讀書，請進一步確認識字還是不識字；若回答識字請歸在「(02)自修/識

字/私塾」；若回答**不識字**請歸在「(01)無/不識字」。

4. 若受訪者回答是**初中**，請進一步確認是**初中**還是**初職**；若回答是**高中**，請進一步確認是**普通科**或**職業科**。若就讀**綜合高中普通科**，請歸在「(06)高中普通科」；若就讀**綜合高中職業科**，請歸在「(07)高中職業科」。
5. 若受訪者回答是**專科**，請區分**五專**、**二專**、**三專**。如果父母親是師專畢業，但受訪者不確定或不知道是三專還是五專，請訪員先勾選「(22)其他」，並記錄「師專畢業，但不確定是三專或五專」。
6. 由於有些學校改制，其改制前後的校名可能不同，請以**畢業當時的文憑**為主。例如：受訪者當初是五專畢業，但現在這所五專改制為大學，請歸在「(10)五專」。
7. 若受訪者父母或配偶已過世，仍須回答父母或配偶的教育程度。
8. 若受訪者最高學歷在國外取得，例如：在菲律賓的大學畢業，請歸在「(19)大學」。
9. 中正理工學院、國防管理學院、國防醫學院(三者合稱國防大學)、陸、海、空軍官校，政戰學校、中央警官學校(警察大學)等軍警學校，專科部及二專部畢業者請歸在「(14)軍警校專科班」，大學部畢業者請歸在「(17)軍警官校或軍警官大學」，碩士班畢業者請歸在「(20)碩士」，博士畢業者請歸在「(21)博士」。

## **B2.請問您國中畢業後，總共念過哪些學校？請您依序回答。**

### **注意事項：**

1. 假如受訪者只唸到國中畢業，則 B2a–B2f 的問題全部跳答。
2. 若受訪者 B1 回答「(19)大學」，則 B2 國中畢業後最後一個學校 B2a 應歸在「(19)大學」。
3. 特殊記錄範例如下：

範例 a：A 君教育程度為「碩士」，但受訪者表示小學讀 6 年，國中讀 1 年，後來考上空中行專讀 3 年，再讀 3 年 X 大 EMBA。則國中畢業後要記錄的學校分別是「空中行專」和「X 大學的 EMBA」的資訊。

範例 b：B 君教育程度為「士官學校」，但受訪者表示小學讀 6 年後，就讀士官學校 11 個月肄業。則國中畢業後要記錄的學校是「士官學校」的資訊。

範例 c：C 君教育程度為「軍警校專修班」，但受訪者表示小學讀 3 年肄業，後來在營自修沒有證書，之後就讀 1 年的軍警校專修班。則國中畢業後要記錄的學校是「軍警校專修班」的資訊。

4. 若教育史**超過 6 個紀錄**請訪員拿出**紙本開放題紀錄表**進行訪問，每次訪問完畢請儘量在當天將**紙本開放題紀錄表**資料回填至【訪問紀錄】，以及第 B2e、B2f 題補充與過錄學校和科系代碼。

### **B2a.請問您所就讀學校的類別？**

### **B2e.請問這個學校所在的縣市與學校全名是？**

### **B2f.所就讀科系的全名是？**

### **注意事項：**

1. 若學校今已更名、改制或升格，均記錄受訪者**畢(肄)業時的名稱**，預過錄仍以受訪者**畢(肄)業當時之學校名稱編碼**來預過錄。所以在訪問時，請訪員詢問受訪者畢(肄)業時的縣市/公私

**立的學校名稱與科系(組、學程)名稱**，而不是現在的名稱。

範例 a：如有受訪者以前讀的是「台灣工業技術學院」，但他可能回答現在的名稱「台灣科技大學」，請訪員記錄畢(肄)業時的名稱。

範例 b：如受訪者就讀「新埔工業專科學校」請勿記錄改制後的名稱「新埔工商專科學校」、「新埔技術學院」、「聖約翰技術學院」或「聖約翰科技大學」。

2. 請記錄學校全名(國/省/市/私立，請記錄清楚)，及科系完整名稱，避免只記錄校名或科系簡稱，而無法正確預過錄。若受訪者回答「商科」、「農」、「理工」等科系簡稱，請繼續追問詳細的科系分類全名。

3. 高中職者，請註明學校名稱全名及科班完整名稱。

(1) 學校代碼請參考「**附錄六：高中職學校編碼表**」，**如果受訪者就讀的學校沒有納入附錄六，請依照學校類別預過錄：高中請歸 999300，高職請歸 999400，軍警士官學校請歸 900000。**

(2) 科組代碼則參考「**附錄七：高中職科別分類表**」，就讀綜合高中之高中部者，請預過錄為「109 綜合高中部」，就讀一般高中者(無技職專班及課程者)，請預過錄為「101 普通科」，若受訪者就讀普通高中，但其就讀班級為特編特殊教育班者，請依其就讀班級類型預過錄(請參考範例 a)。如果受訪者就讀的科組沒有分甲科或乙科，請訪員歸甲科(請參考範例 b)。

範例 a：就讀音樂班者，請預過錄為「102 音樂實驗班」。

範例 b：就讀美工科，請預過錄為「316 美工(甲)科」。**如果受訪者就讀的科組沒有納入附錄七，請預過錄為 999910 其他科組。**

4. 大專或研究所者，請註明學校全名及科系(所)完整名稱。

(1) 學校代碼請參考「**附錄八：大專院校學校代碼表**」，**如果受訪者就讀的學校沒有納入附錄八，請先歸 999910 其他無法歸類之學校。**

(2) 科系、學程代碼請參考「**附錄九：大專院校科系、學程代碼表**」預過錄，**如果受訪者就讀系所的名稱若尚未被納入附錄九，請先歸 999910 其他；學程的名稱若尚未被納入附錄九，請先歸 999920 其他不能歸類之學程。**

5. 空中行專/商專、空中大學的授課方式比較特別，縣市請記錄學校設立的所在縣市。

6. 如果受訪者轉學或讀過兩所大學，請訪員依時間順序記錄兩所大學的學校和科系即可。

範例：A 君畢業於 X 大，工作一年後又到 Y 大就讀，學校請記錄 X 大和 Y 大。

7. 如果受訪者轉系、雙主修，請記錄畢業時的科系即可。

範例 a：A 君入學考以哲學系考入 Y 大，大二轉系至經濟系，畢業證書上是記錄 Y 大經濟系畢業，科系請記錄「經濟系」。

範例 b：A 君畢業於台大，雙主修歷史系與外文系。大學畢業時是歷史系頒發畢業證書，科系請記錄「歷史系」。

## **B2b.請問您有沒有畢業？**

### **注意事項：**

1. 若受訪者回答休學，請進一步確認是之後會不會復學；若回答會，請歸在「(03)就學中」；若回答不會，請歸在「(02)肄業」。

**B2c.請問您民國幾年到幾年就讀這個學校？****注意事項：**

1. 請採用「民國年」訪問，若追問後仍回答「忘記了或不知道、拒答」，則改問「歲數」。以紙本訪問者，請於問卷空白處記錄「大約○○歲~○○歲」。
2. 假如現在還在唸書，則在該學歷的結束時間請記錄 995(到現在)。

**B2d.請問這個學校是公立還是私立？是日間還是夜間部、或是進修部或專班？****注意事項：**

1. 請依入學時考取的班別做選擇。
2. 若受訪者就讀建教班、在職專班、進修班，請依學校公私立歸「夜間、進修、專班」。
3. 若受訪者 B2a 回答「(16)空中大學」，則 B2d 請歸在「(02)公立夜間、進修、專班」。

**B3a.請問您讀小學/國中的時候，有沒有遇到過對您影響很大的好老師？****注意事項：**

1. 此題是在問**好老師**的影響，避免受訪者可能想到負面的影響，請訪員主動強調是**好老師**對自己的影響。

**B4.請問您目前的婚姻狀況是？【訪員請唸出選項】****注意事項：**

1. 請唸出選項。
2. 此題是在問目前、現在的婚姻狀況
3. 如果受訪者離婚之後，目前與前夫同居，請歸在「(04)同居且有過婚姻經驗」；  
如果受訪者的配偶已去世，但**目前**與人同居，請歸在「(04)同居且有過婚姻經驗」；  
如果受訪者單身且從沒結過婚，但**目前**與人同居，請歸在「(03)同居但沒有婚姻經驗」。
4. 「(06)分居」是指夫妻兩人**因感情不睦而分居兩地**的狀態，如因為工作或求學暫時分開兩地居住，並不算分居。
5. 若受訪者的配偶失蹤數年，婚姻狀況請歸在「(08)其他」並記錄「配偶失蹤」。第 B7-B10 題請繼續回答，配偶工作狀況(第 C11-C16 題)與工作收入(第 F6 題)請記錄「不知道」。

**B5.結婚經歷：民國\_\_\_\_\_年 ~ \_\_\_\_\_年****B6.分居/離婚經歷：民國\_\_\_\_\_年 ~ \_\_\_\_\_年****注意事項**

1. 請採用「民國年」訪問，若追問後仍回答「忘記了或不知道、拒答」，則改問「歲數」。以紙本訪問者，請於問卷空白處記錄「大約○○歲~○○歲」。
2. 請使用「個人狀態變動史」表格，確認受訪者的婚姻狀態正確後，再逐一將所有婚姻狀態的起迄時間記錄 CAPI 電腦裡。
3. 如果追問後，受訪者回答大約年份，請以平均值(四捨五入)來記錄。例如：大約 80 幾年，請

範例 a：A 君第一次婚姻由民國 60 年(20 歲)開始，到民國 66 年(26 歲)因感情不合開始分居，民國 67 年(27 歲)離婚到民國 70 年(30 歲)第二結婚，婚姻很美滿持續到現在(CAPI 訪問讀記錄 995)。

西元		<sup>19</sup> 71	72	73	74	75	<sup>19</sup> 76	77	78	79	80	<sup>19</sup> 81	82	…	17
年齡 (歲)		20 歲					25 歲	26	27			30 歲		…	66
民國		60	61	62	63	64	65	66	67	68	69	70	71	…	106
婚姻	結婚	V----	-----	-----	-----	-----	-----	----V				V----	-----	-----	--995
	喪偶														
	分居/ 離婚							V----	-----	-----	-----	----V			

	1	2	3	4
	開始與結束時間	開始與結束時間	開始與結束時間	開始與結束時間
B5. 結婚 經歷	民國 <u>60</u> 年 ~ <u>66</u> 年	民國 <u>70</u> 年 ~ <u>995</u> 年	民國 ____ 年~ ____ 年	民國 ____ 年~ ____ 年
B6. 分居/ 離婚 經歷	民國 <u>66</u> 年 ~ <u>70</u> 年	民國 ____ 年~ ____ 年	民國 ____ 年~ ____ 年	民國 ____ 年~ ____ 年

### 個人狀態變動史(使用範例)

[illegible]

	1	2	3	4
	開始與結束時間	開始與結束時間	開始與結束時間	開始與結束時間
B5. 結婚 經歷	民國 <u>81</u> 年 ~ <u>95</u> 年	民國 <u>98</u> 年 ~ <u>995</u> 年	民國 ____ 年~ ____ 年	民國 ____ 年~ ____ 年
B6. 分居/ 離婚 經歷	民國 ____ 年~ ____ 年	民國 ____ 年~ ____ 年	民國 ____ 年~ ____ 年	民國 ____ 年~ ____ 年

範例 c：C 君第一次婚姻由民國 70 年開始，到民國 75 年因感情不合開始分居到民國 78 年離婚，之後於在台北正氣橋拆除那年與人同居，到民國 100 年第二結婚，但是民國 102 年配偶去世。

#### 個人狀態變動史(使用範例)

西元	<sup>19</sup> 81	...	<sup>19</sup> 86	...	99	...	<sup>20</sup> 06	...	10	<sup>20</sup> 11	12	13	...	17
年齡 (歲)	歲	...	歲	...		...	歲	...		歲			...	
民國	70	...	75	...	88	...	95	...	99	100	101	102	...	106
婚姻	結婚	V----	-----	----V						V----	-----	----V		
	喪偶											V----	-----	--995
	分居/ 離婚			V----	-----	-----	-----	-----	--994					

	1	2	3	4
	開始與結束時間	開始與結束時間	開始與結束時間	開始與結束時間
B5. 結婚 經歷	民國 <u>70</u> 年 ~ <u>75</u> 年	民國 <u>100</u> 年 ~ <u>102</u> 年	民國 ____ 年~ ____ 年	民國 ____ 年~ ____ 年
B6. 分居/ 離婚 經歷	民國 <u>75</u> 年 ~ <u>994</u> 年	民國 ____ 年~ ____ 年	民國 ____ 年~ ____ 年	民國 ____ 年~ ____ 年

5. 若婚姻變化超過 8 個紀錄請訪員拿出紙本開放題紀錄表進行訪問，每次訪問完畢請儘量在當天將紙本開放題紀錄表資料回填至【訪問紀錄】，以及時間回答特殊事件需回填正確民國年，若未回填視同漏答錯誤。

#### B11.請問您有沒有小孩？

##### 注意事項：

- 所有受訪者都需要回答。

2. 領養的也算。

**B12.請問您的第一個小孩是在民國幾年出生？第二個小孩在民國幾年出生？第三個小孩呢？**

**注意事項：**

1. 請採用「民國年」訪問，若追問後仍回答「忘記了或不知道、拒答」，則改問「歲數」。以紙本訪問者，請於問卷空白處記錄「大約○○歲」。
2. 請使用「個人狀態變動史」表格，確認受訪者的生育狀態後，再逐一將所有生育狀態記錄 CAPI 電腦裡。
3. 如果追問後，受訪者回答大約年份，請以平均值(四捨五入)來記錄。例如：大約 80 幾年，請記錄 85 年；大概 75-80 年左右，請記錄 78 年。

範例 a：B 君民國 82 年生第一個女孩，民國 100 年生了第二個男孩

**個人狀態變動史(使用範例)**

西元	<sup>19</sup> 91	92	93	...	05	<sup>20</sup> 06	07	08	09	10	<sup>20</sup> 11	12	...	17
年齡(歲)	歲			...		歲					歲		...	
民國	80	81	82	...	94	95	96	97	98	99	100	101	...	106
婚姻	結婚	V----	-----	-----	-----	----V			V----	-----	-----	-----	-----	--995
	喪偶					V----	-----	-----	----V					
	分居/離婚													
生育 (1男2女)			2								1			

順序	1	2	3	4	5
出生年	民國 <u>82</u> 年	民國 <u>100</u> 年	民國 _____ 年	民國 _____ 年	民國 _____ 年
性別	<input type="checkbox"/> (01)男 <input checked="" type="checkbox"/> (02)女	<input checked="" type="checkbox"/> (01)男 <input type="checkbox"/> (02)女	<input type="checkbox"/> (01)男 <input type="checkbox"/> (02)女	<input type="checkbox"/> (01)男 <input type="checkbox"/> (02)女	<input type="checkbox"/> (01)男 <input type="checkbox"/> (02)女

4. 若生育史超過 10 個紀錄請訪員拿出紙本開放題紀錄表進行訪問，每次訪問完畢請儘量在當天將紙本開放題紀錄表資料回填至【訪問紀錄】，以及時間回答特殊事件需回填正確民國年，若未回填視同漏答錯誤。

**B15.請問您父親是什麼時候出生的？**

**B16.請問您母親是什麼時候出生的？**

**注意事項：**

1. 請採用「民國年」訪問，若追問後仍回答「忘記了或不知道、拒答」，則改問「歲數」。以紙

本訪問者，請於問卷空白處記錄「大約○○歲」。

2. 若受訪者回答大約年齡，請追問生肖為何，並參閱附錄三查詢與確認年齡。

**B17.請問您們家有幾位兄弟姊妹？(包含 6 歲後過世、同父異母、同母異父的兄弟姊妹)**

**【訪員請唸出括號內的文字】**

**注意事項：**

1. 包含六歲後過世、同父異母或同母異父的兄弟姐妹，因為這些兄弟姐妹都會分享家庭資源，造成家庭資源稀釋。但**僅限於有婚姻關係的子女**，例如：受訪者的父親離婚後再娶，後母生的子女都是受訪者的兄弟姐妹。但 1950 年代，外省人逃難分離的不算。因為沒有分享家庭資源。
2. 送給別人扶養的不用算在內，但領養回來的要算。
3. 訪員請唸出題目括號內的文字。訪員不需要主動說明訪冊上的注意事項，若受訪者主動提及逃難分離的兄弟姐妹算不算時，再請訪員說明答題的標準。

**C1-C5 題組.受訪者國(初)中畢業或 15 歲時父親的工作**

**C6-C9 題組.受訪者國(初)中畢業或 15 歲時母親的工作**

**C11-C16 題組.受訪者配偶(或同居伴侶)目前(以前/退休前)的工作**

**C17-C30 題組.受訪者目前(退休前/最後一個)的工作**

**C31-C43 題組.受訪者個人職務變動史**

**注意事項：**

1. 關於「工作題型」的調查訪問，主要包含兩方面的資料蒐集，一是『行業』，；二是『職業』。  
「行業」即一般所稱的「產業」，如製造業、金融業、建築業等，是以受訪者的工作單位所提供的產品或服務來進行分類的(工作者所隸屬之經濟活動部門)，與受訪者所從事的職務內容無關。『職業』指工作者個人本身所擔任的職務或工作。行業與職業若不能清楚的掌握，則之後在過錄時會遭遇許多困難，因此訪員務必在進行訪問前，熟悉行職業附錄的說明內容。由於職業類別很多，請訪員每次進行訪談之前都事先閱讀複習「行、職業分類表」，以便在訪問時能正確迅速詢問所需之資訊內容。
2. 行、職業部分請訪員依照「附錄十、台灣地區行業標準分類表」、「附錄十一、台灣地區職位標準分類表(社會變遷碼)」、「附錄十二、ISCO08 職業分類」預過錄。另外也可參考「附錄十三、行職業過錄範例」。行業如回答「不知道或忘記了」或「拒答」，「不知道或忘記了」請預過錄為 997，「拒答」請預過錄為 998。職業如回答「不知道或忘記了」或「拒答」，「不知道或忘記了」請預過錄為 9997，「拒答」請預過錄為 9998。若該題跳答，則不用預過錄。
3. 「工作」是指不論是受雇者、自營作業者或是為家庭事業工作都可回答。**如果受訪者有兩份或以上的工作，以最主要的那份工作來回答(例如：兼好幾份工作，則問目前有酬勞(收入)的工作；若都有收入，則先問收入較多的那一份工作；若收入都差不多，則問工作時間比較長的那一份工作)**。此外，請訪員先問清楚受訪者所答的職業是否為**專職**，例如：在國中擔任教務主任，實際專職是國中數學老師，請以數學老師來預過錄 ISCO08 碼。
4. 行業要十分確定，不可只填工、商...等籠統的字眼。如是商業，要確定是批發商、零售業、餐旅業、進出口貿易業等，同時也需進一步詢問其服務單位全名，包含地點、廠區、事業單位等如：「臺灣塑膠工業股份有限公司高雄縣林園廠」，「誠品書局高雄漢神店」如果受訪者



不願意透露服務機構的確實名稱，可用 XX 的方式來表示成「某某」公司，如：「XX 塑膠工業股份有限公司」「XX 書局高雄店」，以便能更確定其行業分類是否得當，若受訪者不願意回答公司名稱，請務必將該公司的主要產品、服務內容記錄清楚，以便能掌握其公司真正的行業別。請受訪者依重要性列出二至三種主要的產品及服務，請盡量在產品或服務項目之後加上一「動詞」，否則將無法判定其所屬產業。如：個人電腦「生產」、個人電腦「維修」、個人電腦「組裝買賣」分屬於三個不同的產業。如果該單位為多事業之公司，以最主要事業來編碼，或以受訪者所屬部門之行業來編碼宏碁電腦（資訊產品生產、顧問、通路、零售）。行業請參閱「附錄十、台灣地區行業標準分類表」預過錄，家庭代工的行業別，請依所屬製造業類別加以過錄，請勿過錄為個人服務業。

5. 職位亦需十分確定，不可只填經理、職員、公務員等籠統字眼的頭銜稱謂，重點在於儘量區分不同類別與不同層級的經理、科長、主任、秘書、職員、老師等具體的職位名稱。

(1) 社會變遷職業碼的分類說明如下：

- a. 受訪者的專職可分為管理人員及實務工作者。
- b. 實務工作者中共有四個層級：
  - (a) 專業人員：通常有大專以上學歷，經專業考試及格而有執照，如：會計師、律師。
  - (b) 半專業人員：在專業人員、主管人員指導下，運用學術知識技術來工作，如會計助理、律師助理、經紀人。
  - (c) 事務性工作人員：從事不需要太多學理技術的工作，如文書人員、接待人員。
  - (d) 非技術工：如看管、清潔工。
- c. 同時也需進一步詢問其詳細工作內容，例如：銷售、進出帳、服務生、採購等，以便能更確定其職位分類是否得當。

(2) ISCO08 碼的過錄說明：

過錄職業時應同時參考「雇用身份」、「服務單位機構名稱」、「機構主要產品與服務」、「公司規模」、「工作主要內容」及「職位」（如經理、襄理、專員）等所有相關資訊，來綜合判斷職業所屬類別，才能正確的過錄。

請盡量記錄詳細文字說明，包含工作所屬之「部門」、「職務職位」、「專業頭銜」、及「日常負責主要工作內容」。訪問時，力求資料內容精確充實。過錄時需將所記錄文字謄寫工整清楚，以便資料輸入人員輸入文字資料。

常見的重要部門區分包括「生產部」（製造部門或現場作業部門）、「財務會計部」、「業務行銷部門」、「配銷、採購、總務及倉儲管理部門」、「資訊部」、「研發部」、「人力資源（人事）部」、「業務行銷部」、「宣傳及公關部」等。

- a. 技術專業人員必須設法區分出專業的層級，例如受訪者回答為「會計人員」，則必須進一步區分出有執照之「會計師」、還是無會計師執照之「會計助理專業人員」、還是僅為「會計簿記佐理」之一般事務人員。「專業人員」通常指有專門知識、受過高等教育或專業訓練、或經專業考試有執業證照等專家。如律師、醫師、建築師、工程師、經濟學家、作曲家等。「技術員或助理專業人員」指的是在專業人員指導下，輔佐專業人員從事業務之專業助理人員。如護士、工程技術員、法律助理等。「事務工作人員」為較不需專業技能的一般辦事員或服務人員。

- b. 若工作內容為行政或服務類，有時需進一步區分服務的對象。例如受訪者回答其職務為「業務員」需進一步區分是「登門兜售推銷員(5243)」、「商店售貨員(5223)」、還是「工商業務代表(3322)」。
- c. 若工作內容需使用機器設備，需詳細記錄所操作的設備為何？操作的方式及目的為何？是「製造」、「控制」、「維護修理」、「操作」、還是「組裝」？例如車輛「組裝」、車輛「維修」、車輛「駕駛」分屬於三種不同的職業。「大客車」駕駛、「大貨車」駕駛、與「計程車」駕駛也是三個不同的職業。
- d. 若受訪者為農林漁牧業者，需詢問栽種之作物及牧養之牲畜類別，例如「稻農」與「果農」屬於不同職業，養豬與養雞業者也屬於不同職業。
- e. 職業軍人請一定要問軍階，否則視同漏答。行職業依照所附的行業碼與 ISCO08 碼預過錄。職業軍人行業碼請歸 830，ISCO08 碼請按照官階歸入。例如：士兵(志願役)，行業碼請歸 830，ISCO08 碼請歸 0310。服(研發)替代役請根據服役的實際工作遇過錄。
- f. 若受訪者從事了兩項以上的工作或職務，則以需較高技術層次之工作歸類為其職業。例如：從事的工作包括小貨車駕駛及送貨，ISCO08 碼則應將其歸入 8322(小客車、計程車及小貨車駕駛員)，而非 9333(搬運體力工)。
- g. 若受訪者同時從事了生產、配銷等不同程序的工作，則應以生產工作(優先於銷售服務、運輸等工作)，作為職業之歸類，例如：麵包師傅同時從事麵包之烘製及販賣工作，ISCO08 碼則應將其歸入 7512(麵包、西點及糖果製造人員)，而非 5223(商店銷售助理人員)。
- h. 職位如果是老闆，必須了解受訪者本身有無參與實務工作，或是純粹監督、管理員工。若以管理為主要工作，再以雇用人數區別是大企業或小公司負責人。如雇用人數為 10(含)人以上但不滿 30 人，請歸入小公司；30(含)人以上則為大企業。
- i. 若有無法歸類或過錄者，請詳細記錄工作內容，至討論區<行職業釋疑>發問。

**C2.您國(初)中畢業或 15 歲時，請問您父親在做什麼事？**

**C7.您國(初)中畢業或 15 歲時，請問您母親在做什麼事？**

**注意事項：**

1. 「在做什麼事」台語可以說明「在做什麼工作」。
2. 第 C1 題選「(02)父親在，但那時沒有工作或已退休」者，第 C2 題請受訪者回答父親的前一份工作或退休前的工作；第 C1 題選「(03)父親已過世」者，第 C2 題請受訪者回答父親過世前的工作。
3. 如果父親或母親在受訪者 15 歲以後才開始有工作，第 C1 題請依 CAPI 畫面上的說明點選「(04)受訪者 15 歲之前，父/母親沒有工作、兼職或打工過」。

**C3a、C8a.在那個時候，受哪一種固定公司或機構雇用？**

**C14a.受哪一種固定公司或機構雇用？**

**注意事項：**

1. 「(01)政府部門」：只要薪水是由公家機關或政府單位支付的工作，全部歸於此。例如：在市立/署立醫院、縣市鄉鎮區公所等地方工作均屬之。
2. 「(04)公營企業」：第 C3a、C8a 題因為是問受訪者 15 歲時父母親的工作情況，需以受訪者的父親或母親當時工作的機構屬性為準，若受訪者的父親或母親當時工作的機構是公營企業，但現已民營化，請勾選「公營企業」。以下有關公營企業的說明只適用於目前的工作情況，目前的公/國營企業如下(亦請參閱附錄十四、政府事業單位民營化一覽表)：  
經濟部：中國石油公司、台灣省自來水公司、台灣電力公司、台灣糖業公司。  
財政部：中央存款保險公司、中國輸出入銀行、台灣土地銀行、台灣菸酒股份有限公司、台灣銀行、財政部印刷廠。  
交通部：中華郵政股份有限公司、台灣港務股份有限公司、桃園國際機場股份有限公司、台灣鐵路管理局。
3. 中油加油站的加盟店請選「(05)私人企業或機構(含人民團體)」；直營店請選「(04)公營企業」。
4. 「(05)私人企業或機構(含人民團體)」：包括私人公司/企業、私立醫院、農會、漁會等。
5. 「(06)非營利(或非政府)組織工作」：包括兒童福利聯盟、勵馨基金會、世界展望會、紅十字會、台灣兒童暨家庭扶助基金會。

**C4.在那個時候，請問您父親工作的公司/機構大約雇有多少員工？(不含父親本人)**

**C9.在那個時候，請問您母親工作的公司/機構大約雇有多少員工？(不含母親本人)**

**C15.請問您的配偶(或同居伴侶)現在(以前/退休前)工作的公司/機構大約雇有多少員工？(不含您的配偶/同居伴侶)**

**C20.目前(退休前/最後一個)這個公司或機構全體員工約有多少人？其中包含自己、家族工作者、約聘兼職或部分時間工作者。**

**C36.這個公司或機構全體員工約有多少人？其中包含自己、家族工作者、約聘兼職或部分時間工作者。**

#### **注意事項：**

1. 本問卷共有 5 個題組詢問公司人數，其中第 C4、C9、C15 題公司人數**不包含**父親/母親/配偶(或同居伴侶)本人；第 C20、C36 題公司人數**包含**受訪者自己。
2. 第 C4、C9 題公司人數以受訪者 15 歲時，父親或母親當時工作地點的人數為主。
3. 第 C36 題以該職務結束時的公司規模人數記錄。
4. 雇用的員工不限台籍員工，外籍勞工亦可包括進去。多事業單位機構(如有分店、分公司者)，原則上以全體機構總人數計算。
5. 如果是加盟店，就單看那間加盟店的工作人數；如果是直營店(例如：7-11、全家便利超商)，就看全台的工作人數(請歸「(09)1001 人或以上」或「(09)1000 人以上」)。
6. 學校機構請單看工作的學校校區；台電、郵局、消防局、警察局請看全台的工作人數(請歸「(09)1001 人或以上」或「(09)1000 人以上」)。
7. 如果公司在大陸或海外有設廠，只要估計台灣公司的員工。
8. 農忙時才雇用的人員，不算在雇用人數中。

**C5.請問那時您父親的工作有沒有包括管理其他員工？**

**C21.請問您目前(退休前/最後一個)這個工作當時的職務上有沒有管人？是屬於下列哪一類？**

**C37.請問您這個工作當時的職務上有沒有管人？是屬於下列哪一類？****注意事項：**

1. 管理與雇用不同。雇用只是單純的聘用員工，管理則是對於員工的工作分配進度、內容、出勤等相關方面進行監督與管理。
2. 選項說明：管理階層的分類如圖一。

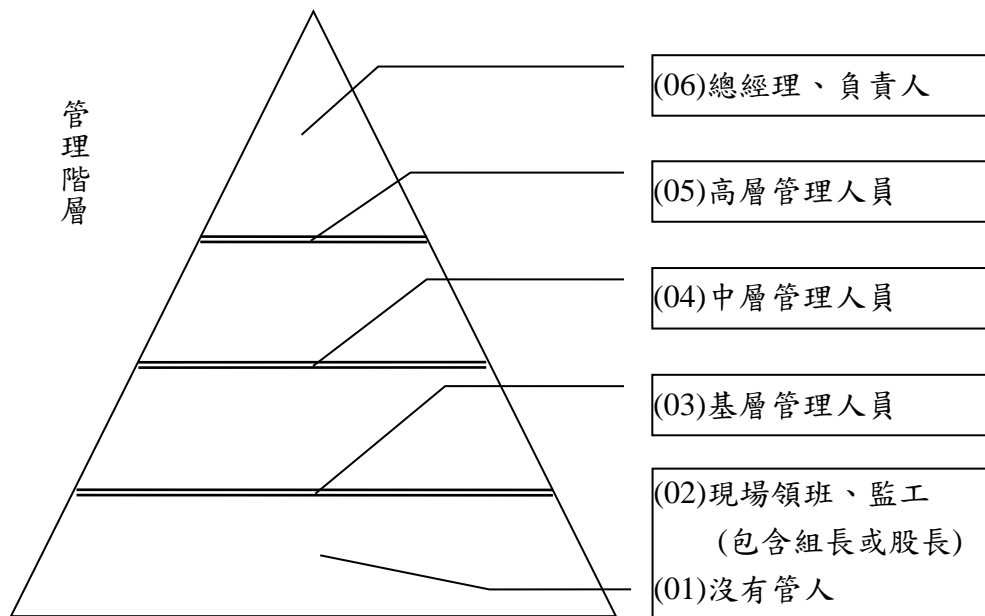
**圖一：管理階層的分類**

3. 高層、中層、基層的區分是以受訪者在職務上「是否受總經理外的其他上司管轄？」及「直屬部屬是否有管轄其他非現場的管理人員？」兩個問題的答案來判別。

	是否有總經理外的其他上司？	直屬部屬是否有管轄其他的管理人員？	實例
(05)高層管理人員	無	有	總管理處業務部主任
(04)中層管理人員	有	有	中部地區事業部業務經理
(03)基層管理人員	有	無	忠孝店業務經理

4. 一般機構的職位頭銜看不出管理層級。例如很多公司的業務員皆稱為「業務經理」。若此「業務經理」下面僅有營業員，則為基層管理人員，如「忠孝店業務經理」。若為「中部地區事業部業務經理」，底下管「台中分公司業務經理、苗栗分公司業務經理」，上面還有「總管理處的業務部主任」，則為中層管理人員。「總管理處業務部主任」因為僅對總經理負責，所以歸為高層管理人員。
5. 「傳銷公司下線會員」或「老師管學生」都不算管理人員。

**C11-C16 題組.受訪者配偶(或同居伴侶)目前(以前/退休前)的工作****C17-C30 題組.受訪者目前(退休前/最後一個)的工作****C31-C43 題組.受訪者個人職務變動史****注意事項：**

1. 可參閱「表一：工作定義彙整表」說明。

**表一：工作定義彙整表**

定義	1. 非學生身分者，每週工作 15 小時或以上，且需持續至少 1 個月或以上，包含幫家裡工作不支薪的狀況(但義工、志工不算)。 2. 學生身分者，就讀夜間部、進修推廣部、在職班時的工作才算工作。其餘諸如兼差打工或寒暑假工讀一律不算。 3. 職業軍人或服研發替代役都算工作，但服義務役或替代役則不算。	
	<b>兼職工作</b> 每週工作 15~29 個小時	➤ A 君目前是家庭主婦，白天在 XX 超商打工，每週工作 20 小時。 ➤ B 君在家做家庭代工，組裝音響設備，每週工作 18 小時，剛做滿 1 個月。
	<b>全職工作</b> 每週工作 30 個小時或以上	➤ C 君在自家麵店幫忙半年了，每週工作 30 小時。 ➤ D 君目前是學生就讀進修推廣部，目前在 XX 飯店工作，每週工作 40 小時。

**C11.請問下列哪一項是您的配偶(或同居伴侶)目前的工作狀況？**

**C17.請問下列哪一項是您目前的工作狀況？**

**注意事項：**

- 此題是問受訪者及配偶(同居伴侶)「現在」的工作狀況，可參閱圖二的說明。
- 請參閱「表一：工作定義彙整表」說明，各個選項的說明如下：
  - 「全職工作」定義：指一週工作 30 個小時或以上。但音樂老師、補習班老師或早餐店老闆如堅持認定自己的工作就是全職工作，但工作時數一週可能不到 30 個小時，則以受訪者認定為主（請訪員歸在選項「(17)堅持是全職工作或其他」）。實習醫生、實習老師如工作情況符合「全職工作」定義，請歸入選項「(01)有全職工作」。
  - 「固定兼職」指固定的兼職、打工(算時薪或論件計酬)，或是有工作者，其工作情況不符合全職工作的定義。若受訪者具體提供下列這兩種工作狀況（為家庭事業工作或就讀夜間部、進修推廣部、在職班學生），則歸在這兩種工作類型的選項（04 或 05 或 07）。其他固定兼職工作，則選「(02)有固定兼職工作」。例如：家庭主婦在超商兼職打工每週 20 小時，則歸在「(02)有固定兼職工作」。家庭主婦平時在自家開設的藥房幫忙顧店，每週工作 25 小時且沒有領薪水，則歸在「(05)為家庭事業工作，但沒有領薪水」。
  - 「不固定(打零工)」：指的是工作不固定的人，例如臨時工。不管目前是否在失業期間，只要受訪者自認其工作是不固定打零工就歸此。(例如回答不固定打零工，但已失業 7 個月，仍歸不固定打零工)。
  - 「為家庭事業工作」：自己開業或家族事業、在自己或親戚家中之有酬或無酬工作者。為家庭事業工作者如工作情況符合「全職工作」定義，請勾選「(01)有全職工作」，如果不符合「全職工作」定義，請勾選「(04)為家庭事業工作，而且有領薪水」或「(05)為家庭事業工作，但沒有領薪水」。

- (5) 若已找到工作但尚未報到就任，目前實際狀況是還沒有工作，**第 C11 或 C17 題**請選「(15) 目前沒有工作，待業中」。例如：考上高普考，目前等分發或已經分發但尚未報到任職，請歸「(15) 目前沒有工作，待業中」，**第 C12-C16 或 C18-C30 題**請回答前一份工作。考上高普考並已經報到就職，但訓練期間因為表現不好，考試沒有通過標準，因而喪失公務人員資格。**第 C11 或 C17 題**請勾選「(15) 目前沒有工作，待業中」，**第 C12-C16 或 C18-C30 題**請回答前一份工作。
- (6) 「學生/進修在學且沒有工作」、「料理家務且沒有工作(如：家庭主婦)」：指全職的學生或全職的家庭主婦，且沒有另外兼差打工。若家庭主婦本身有兼職、部份工時的工作，請參考注意事項(2)。
- (7) 就讀夜間部、進修推廣部、在職班學生如有工作且情況符合「全職工作」定義，請勾選「(01) 有全職工作」，如果不符合「全職工作」定義，請勾選「(07) 學生/進修在學且有工作」。例如：夜間部學生 B 晚上在學校上課，白天有正式的工作且符合「全職工作」的定義，請歸「(01) 有全職工作」。在校生(就讀夜間部、進修推廣部、在職班學生)派至校外實習或建教合作，每週工作 15 小時或以上，無論是否有支薪，都算是有工作，這是教育和勞力市場的定義。例如：建教生 A 畢業前一年到校外的實習，每週實習的工作時數為 18 小時，算是有工作，請歸「(07) 學生/進修在學且有工作」。但如果實習的工作時數不滿 15 小時，請歸「(06) 學生/進修在學且沒有工作」。
- (8) 「學徒、受職業訓練者」是指學徒或參加政府或其他機構單位所辦的職業訓練者。此處的職業訓練是指接受職業訓練但無從事其他工作。若受訪者目前是「學徒」，**第 C12-C16 或 C18-C30 題**請回答目前當學徒的工作情況；如果是「受職業訓練者且目前沒有工作」，**第 C12-C16 或 C18-C30 題**請回答前一份工作。
- (9) 「高齡」是指那些在無退休上限的行業工作的人，因為高齡而不繼續工作，例如：自行開業者或農林漁牧經營者，如果是因為高齡而決定不工作者，請訪員勾選「(11) 高齡、身心障礙、生病不能工作」。因年紀大而找不到工作，也可歸類在此。
- (10) 遇到「無薪假/育嬰假/留職停薪」者，**第 C11 或 C17 題**請勾選「(14) 無薪假/育嬰假/留職停薪」；**第 C12-C16 或 C18-C30 題**請依據目前處於「無薪假/育嬰假/留職停薪」的這份工作來回答。
- (11) 其他無法歸類或遇到特殊的工作狀況者，請歸類至「(17) 堅持是全職工作或其他」，並詳細記錄受訪者答案。例如：受訪者自己在家投資股票、或是房東(地主)以租金為主要經濟收入來源。範例：受訪者目前在家專職投資股票，追問後仍堅持投資股票為主要的工作，**第 C11 或 C17 題**請選「(17) 堅持是全職工作或其他」並記錄清楚；**第 C12-C16 或 C18-C30 題**請記錄投資股票前的工作，若投資股票之前都沒有工作過，請依 CAPI 畫面**第 C11a 題**選「(04) 從來沒有工作、兼職或打工過」或**第 C18 題**請點選「(00) 從來沒有工作、兼職或打工過」。

**C12. 請問您的配偶(或同居伴侶)目前(以前/退休前)主要在做什麼事？**

**C19. 請問您目前(退休前/最後一個)這家公司/機構的名稱和職務為何？**

**C35. 請問您這家公司/機構的名稱和職務為何？**

**注意事項：**

1. 「在做什麼事」台語可以說明「在做什麼工作」。

2. 請參閱「表一：工作定義彙整表」說明。
3. 在校生(就讀夜間部、進修推廣部、在職班學生)派至校外實習或建教合作，每週工作 15 小時或以上，無論是否有支薪，都算是有工作，這是教育和勞力市場的定義。例如：建教生 A 畢業前一年到校外的實習，每週實習的工作時數為 16 小時，算是有工作。夜校生 B 晚上在學校上課，白天有全職或兼職工作，都可算是有工作的狀態。
4. 政府所提供大學畢業生月薪 22,000 的 1 年實習工作，也算是全職工作。
5. 研發替代役是正式的全職工作，但義務役與替代役則不算。**第 C11、C17 題**如回答目前服研發替代役，**第 C12 題**請記錄研發替代役的實際工作地點與工作內容並預過錄。**第 C11、C17 題**回答目前正在服義務役或替代役，則問服役前的工作，**第 C12、C19 題**請記錄服役前的工作並預過錄。若服役之前都沒有工作、兼職或打工過，請依 CAPI 畫面**第 C11a 題**選「(04)從來沒有工作、兼職或打工過」或**第 C18 題**請點選「(00)從來沒有工作、兼職或打工過」

**C13.請問您的配偶(或同居伴侶)目前(以前/退休前)主要的工作屬於下列哪一種？**

**C27.請問您目前(退休前/最後一個)主要的工作屬於下列哪一種？**

**注意事項：**

1. 選項說明：

- (1) **長期正式編制人員**：指的是被雇主直接僱用，而且可以長期持續地在現在工作場所工作的人員，他們是佔正式職缺的，但他們可以是全時或部分工時工作者。
- (2) **定期契約人員**：指的是被雇主直接僱用，而且跟雇主訂有契約的人員。但是他們不佔正式職缺，而且只能依照契約在約定的期間內工作。這類人員含約聘、約僱、特約、委任等形式。

例如：服義務役/替代役者請歸入「(02)定期契約人員」；外籍勞工也歸入此。

- (3) **臨時人員**：指的是被雇主直接僱用，但是通常沒有簽契約的短期人員。這類人員含臨時工、暫僱、工讀、代班(工、課)等形式。
- (4) **人力派遣人員**：指的是由派遣公司僱用，但卻在客戶機構或公司工作的人員。派遣人員被派到客戶公司工作時，必須聽從客戶公司的指揮命令。例如像來自派遣公司的總機小姐、行政庶務人員、秘書、打字員、接待員等，也可能是技工、裝配工和體力勞動者等，或專業人員如程式設計師、系統維護師等。
- (5) **外包(或承包)人員**：指的是由承包(外包)公司所僱用的人員，可能在客戶公司工作，也可能在承包公司工作。與派遣人員不同的是，在工作期間，外包人員聽命於承包商或自行管理，並不直接接受企業的指揮命令。例如像保全人員、清潔公司人員、伙食外包、客服中心人員、營建工程承包等。受訪者與受訪者配偶(或同居伴侶)工作是承包商的老闆亦歸入該選項。

例如：受訪者是家庭代工者請歸入「(05)外包(或承包)人員」。

2. 如果受訪者主動詢問「為家庭事業工作」屬於哪一類，訪員請歸「(01)長期正式編制人員」。訪員不需要主動說明，若受訪者主動提問，再請訪員說明即可。
3. 如果受訪者主動詢問「直銷工作」屬於哪一類，訪員請歸「(07)為自己(或與合夥人)工作，但沒有雇用其他人」。訪員不需要主動說明，若受訪者主動提問，再請訪員說明即可。

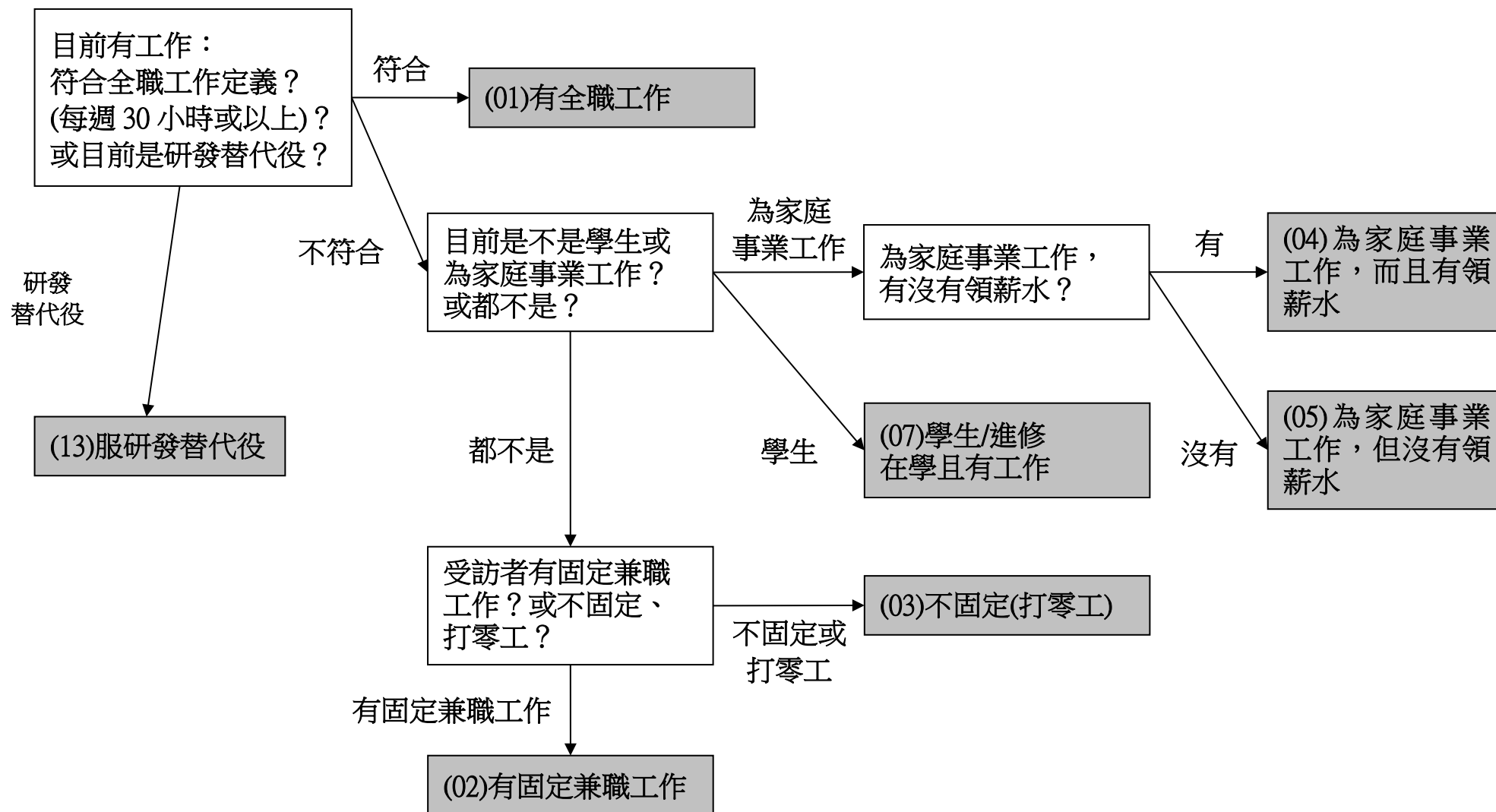

圖二：第 C11 題和 C17 題答題流程



**C16.請問您的配偶(或同居伴侶)目前(以前/退休前)平均每週大約工作多少小時? \_\_\_\_小時**

**C23.請問您目前(退休前/最後一個)這個工作或職務每個星期大約工作 \_\_\_\_ 天，每天 \_\_\_\_ 小時，合計每週 \_\_\_\_ 小時?**

**C39.請問您這個工作或職務每個星期大約工作 \_\_\_\_ 天，每天 \_\_\_\_ 小時，合計每週 \_\_\_\_ 小時?**

**注意事項：**

1. 工作時數不必強調是否包含加班，請受訪者估計每週平均即可。
2. 如果現在同時有兩份或以上的工作，請以最主要的那份工作來回答。
3. 若工作為職業軍人、警察等，回答二十四小時待命者，請訪員儘量問出實際工作的時數，追問後若仍堅持 24 小時待命，**請記錄扣除睡覺時間後的工作時數**，如記錄 168 小時將視為錯誤。

4. 如果遇到處於「無薪假/育嬰假/留職停薪」的情況，無薪假/育嬰假/留職停薪者請回答無薪假/育嬰假/或留職停薪前的工作時數，不可填 0。

範例 a：X 先生是半導體公司員工，原本每週平均工作 50 小時，因公司施行無薪假政策每週平均工時縮短為 32 小時，工作時數請填 50 小時。

範例 b：Y 小姐是國小老師，每週平均工作 40 小時，目前正在家中坐月子，休育嬰假，工作時數請填 40 小時。

5. **第 C23、C39 題以該職務結束時的工作時數記錄。**如果受訪者不容易回想，可以直接問「請問您平均每週大約工作多少小時？」。

範例：Z 先生回答剛進這間公司是每週工作 5 天，每天 9 小時，結束時有調整工作時間為每週工作 5 天，但每天改為 4 小時，請記錄**每個星期大約工作 5 天，每天 4 小時，合計每週 20 小時。**

**C18.請問您目前(退休前/最後一個)的這個工作或職務符合下列中哪一項？**

**C34.請問您的這個工作或職務符合下列中哪一項？**

**注意事項：**

1. 選項說明：

(01)為自己工作，有雇人：自己當老闆，並且有聘請支薪的其他工作人員，包含家人。如果有請家人幫忙，但沒有支薪，則不算有雇人。

(02)為自己工作，沒雇人：自己當老闆，但沒有聘請有支薪的其他工作人員，例如務農。

(03)幫家裡事業工作：幫忙家裡的事業，有無支領薪資都包含在內。

(05)(06)是否為「公營」或「公營轉民營」：請參考**附錄十四、政府事業單位民營化一覽表**。

(07)派遣職員：由派遣公司指派你去其他企業從事短期的工作，例如當兩個月的電話總機、幾個星期的賣場服務人員等。

2. 若受訪者表示是受雇私人企業的兼職人員，那要選擇「(08)臨時工、兼差、計時工與部分時間工作者」或「(10)其他受雇於私人企業」，則歸入「(08)臨時工、兼差、計時工與部分時間

工作者」。

**C22.請問您是怎麼找到目前(退休前/最後一個)這個工作或職務？**

**C38.請問您是怎麼找到這個工作或職務？**

**注意事項：**

1. 如果同時用好多找種方式找到這一份工作，請追問受訪者「最主要」透過哪一種方法找，或者以最後身分歸入選項。

範例：受訪者回答透過親戚的朋友介紹，則歸入「(03)朋友/認識的人介紹」。

2. 若是義務役期間簽志願役，則歸入「(13)內部轉換升遷」。
3. 畢業後直接分發，則歸入「(12)國家考試分發」。
4. 選項說明：

**(05)政府職業介紹所：**包含地方的就業服務處。但政府短期就業促進方案並不會主動找人，需透過學校或公司來徵才，因此不能算是職業介紹機構。

**(06)民間職業介紹所：**包含是指東南亞人力資源、或人力仲介公司，也包含網路 104、1111 求職網站。凡是要付費(仲介費、會員費)才能得到求才資訊的都屬於此類。

**(07)看求才廣告，直接去應徵/面試：**可以是從報紙、電視、門口路邊張貼、及網路上的求職廣告等看到求才的訊息，受訪者直接去應徵的情形。但不包含透過網路上的人力銀行或人力仲介公司介紹的工作，人力銀行應該選(06)。

**C24.請問您目前(退休前/最後一個)這個工作或職務平均每月所有的工作收入(稅前)差不多有多少？**  
(含兼差，包括薪資、年終獎金、年節分紅、加班費、執行業務收入、自營收入等)

**C33.請問您第一份工作剛開始做的時候，每個月的收入是多少？**

**C40.請問您結束(目前)這個工作或職務平均每月所有的工作收入(稅前)差不多有多少？(含兼差，包括薪資、年終獎金、年節分紅、加班費、執行業務收入、自營收入等)**

**注意事項：**

1. 先不出示提示卡，讓受訪者回答「數字」。若追問後仍回答「忘記了或不知道、拒答」，則出示提示卡改問「選項」。
2. 工作收入意指包括所有工作收入來源，如薪資、加班費、紅利、執行業務收入、自營收入等，若受訪者的工作收入為不固定性的，請先算出一年的收入是多少，再除以 12。
3. 如果受訪者表示當時公司包吃包住，請按照實際領到的薪資歸入選項，不要計算吃住的費用；如果是為家庭事業工作但沒有領薪水請歸入選項「(01)無收入」。
4. 第 **C33 題**是詢問受訪者第一份工作**剛開始做**的收入，即問第一份工作的**起薪**，請訪員務必強調「**剛開始做**」的收入，避免與第 **C40 題**有重複的疑慮。
5. 若受訪者不願意回答數字，請訪員出示提示卡，並依照下面選項金額的範圍勾選。

- |  |  |
|--|--|
| (00)直接回答數字_____元                       | (01)無收入                                |
| (02)2千元以下(NT\$1~NT\$1,999)             | (03)2-4千元以下(NT\$2,000~NT\$3,999)       |
| (04)4-6千元以下(NT\$4,000~NT\$5,999)       | (05)6-8千元以下(NT\$6,000~NT\$7,999)       |
| (06)8千-1萬元以下(NT\$8,000~NT\$9,999)      | (07)1-2萬元以下(NT\$10,000~NT\$19,999)     |
| (08)2-3萬元以下(NT\$20,000~NT\$29,999)     | (09)3-4萬元以下(NT\$30,000~NT\$39,999)     |
| (10)4-5萬元以下(NT\$40,000~NT\$49,999)     | (11)5-6萬元以下(NT\$50,000~NT\$59,999)     |
| (12)6-7萬元以下(NT\$60,000~NT\$69,999)     | (13)7-8萬元以下(NT\$70,000~NT\$79,999)     |
| (14)8-9萬元以下(NT\$80,000~NT\$89,999)     | (15)9-10萬元以下(NT\$90,000~NT\$99,999)    |
| (16)10-11萬元以下(NT\$100,000~NT\$109,999) | (17)11-12萬元以下(NT\$110,000~NT\$119,999) |
| (18)12-13萬元以下(NT\$120,000~NT\$129,999) | (19)13-14萬元以下(NT\$130,000~NT\$139,999) |
| (20)14-15萬元以下(NT\$140,000~NT\$149,999) | (21)15-16萬元以下(NT\$150,000~NT\$159,999) |
| (22)16-17萬元以下(NT\$160,000~NT\$169,999) | (23)17-18萬元以下(NT\$170,000~NT\$179,999) |
| (24)18-19萬元以下(NT\$180,000~NT\$189,999) | (25)19-20萬元以下(NT\$190,000~NT\$199,999) |
| (26)20-30萬元以下(NT\$200,000~NT\$299,999) | (27)30萬元以上(NT\$300,000或更多)             |

**C25.請問您後來為什麼不做了？**

**C41.假如這不是您現在的工作或職務，請問您後來為什麼不做了？**

**注意事項：**

1. 如果同時因為很多原因離職，請追問受訪者「最主要」的原因為何。
2. 「(03)公司外移/結束或人事調整/遣散」包含因為工作表現欠佳被開除者。
3. 若是屬於非自願自行創業者(即被朋友邀約共同創業，而非對該公司不滿等，則歸入「(04)找到更好的工作/創業」。
4. 「(13)年齡因素」是指那些在無退休上限的行業工作的人，因為高齡而不繼續工作，例如：自行開業者、農林漁牧經營者、資源回收或特種營業等，如果是因為高齡而決定不工作者，請訪員歸類在此。

**C26.請問您民國幾年幾月開始與結束目前(退休前/最後一個)這個工作或職務？**

**C42.請問您民國幾年幾月開始與結束這個工作或職務？**

**注意事項：**

1. 請採用「民國年」訪問，若追問後仍回答「忘記了或不知道、拒答」，則改問「歲數」。以紙本訪問者，請於問卷空白處記錄「大約○○歲○○月~○○歲○○月」。
2. 假如受訪者不記得月份的問題，則請他回想大約是那個季節(春=3月、夏=6月、秋=9月、冬=12月)，如果還是想不起來，則問他是上半年(4月)或下半年(10月)，或是畢業(7月)/過年(2月)前後，請訪員直接記錄，如果無法回憶出月份，則至少要有「年」資料。

3. 若受訪者記得當年發生特殊社會事件、天災等，請詳細記錄下來，並於完成訪問之後再查詢並於訪問記錄填入正確年份。

範例：X 小姐回答第一份工作剛好是第一次總統直選投票那一年 7 月，但是詳細年份忘記了。

開始：994 年 7 月，並在特殊事件記：第一次總統直選年。

完成訪問後查詢正確年份，並在訪問紀錄問卷填入開始：民國 85 年 7 月

4. 第 C42 題，若受訪者前後有 2 份工作有部分時間重疊，請以主要工作區間進行記錄。

範例：Y 先生回答 A 工作期間為 104.4-105.1，B 工作期間為 104.10-106.1，追問後：

- (1) 若重疊的時間以 A 工作為主，則 A 工作期間不變，而 B 工作期間應為 105.1-106.1。
- (2) 若重疊的時間以 B 工作為主，則 A 工作期間應為 104.4-104.10，而 B 工作期間不變。

**C31.請問您結束退休前/最後一個(上一個狀態)工作到現在，這段期間有沒有超過三個月以上沒有工作(含當兵、就學、待業)？若有則回答開始與結束時間。**

**注意事項：**

1. 第 C31 題為目前沒有工作者回答。需回答退休前/最後一個工作到現在超過三個月以上沒有工作(含當兵、就學、待業)的狀態與時間。
2. 開始與結束時間，請採用「民國年」訪問，若追問後仍回答「忘記了或不知道、拒答」，則改問「歲數」。以紙本訪問者，請於問卷空白處記錄「大約○○歲○○月~○○歲○○月」。
3. 沒有工作狀態若超過 5 個紀錄請訪員拿出紙本開放題紀錄表進行訪問，每次訪問完畢請儘量在當天將紙本開放題紀錄表資料回填至【訪問紀錄】，以及時間回答特殊事件需回填正確民國年，若未回填視同漏答錯誤。
4. 最後一個沒有工作狀態，可能如下：
  - (1) 第 C31 題=「(16)沒有」(即剛當兵、就學、待業等未超過 3 個月)。
  - (2) 第 C31 題結束時間=民國 995 年 95 月(即到現在)。

**個人職務變動史**

請您回想一下，做第一份工作開始到現在，所有工作或職務變動的情形。職務上的變動是指工作內容上的改變，例如：由會計工作變為銷售工作，或是工作型態上的改變，例如：由兼職變成全職，或是由一般職務升為主管階級。(其中包括因故離開公司一段時間後再重返工作崗位的狀況)。現在請您回想在每一個工作期間所擔任的每一份職務變動情形。

**注意事項：**

1. 工作史為本問卷的核心問題，如果沒有詢問到正確完整資料，幾乎等於無效問卷，請訪員儘可能的詳細記錄完整內容。

2. 工作史的資料十分複雜，若**超過 10 個紀錄**請訪員拿出**紙本開放題紀錄表**進行訪問，每次訪問完畢請儘量在當天將**紙本開放題紀錄表**資料回填至【訪問紀錄】，以及過錄行職業碼與時間回答**特殊事件**需回填正確民國年，若未回填視同**漏答錯誤**。
3. 以下詳細說明職務變動的情形。
  - (1) 換公司(工作單位)：由甲公司換到乙公司，包含關係企業或企業集團內不同事業單位的調動，例如由台塑調至長庚醫院。同一家公司內調任其他工作地點、但職務沒變者不算，例如由林口長庚的出納員調至基隆長庚，且仍然擔任出納員者不算。
  - (2) 在同一家公司(單位)內部的升遷與降職，以及職務調動：包含**第 C37 題**中選項(01)-(06)的任何改變，例如由非主管職升至基層主管，基層主管升至中層主管等。職務調動指的是工作內容或職業上的變化，如從櫃臺出納調成行銷業務員。另外還包括因故離開公司一段時間後再重返工作崗位的狀況。
  - (3) 工作身份的改變：包含全職、兼職之間的改變、派遣職員變成正式職員、幫家裡工作變成自己作老闆、從家庭代工變成自己開公司、退休之後成為兼職人員等大部分**第 C34 題**之間的變換。
4. 「**公司代號**」與「**職務代號**」，結束訪問後於訪問記錄填寫。請按照工作時間依序將服務的單位編寫流水號，即為「**公司代號**」。在同一家公司的不同職務變換也請依序編號，並填寫「**職務代號**」中。同一家公司的職務變換，公司代號必須相同。每換一家服務單位，職務必須重新編號。
  - (1) 若受訪者重複在相同公司相同職務前後不同時間點工作過，則「**公司代號**」不變，「**職務代號**」依序編號。

範例：X 先生第一份工作在 A 公司做會計人員，後來第二份工作跳槽到 B 公司做倉庫管理，最後第三份工作還是回到 A 公司繼續做會計人員，則代號記錄為：

1 行(A 公司)：公司代號=1，職務代號=1

2 行(B 公司)：公司代號=2，職務代號=1

3 行(A 公司)：公司代號=1，職務代號=2
  - (1) 若受訪者在前後兩份工作(如第一份工作到最後第二份工作)中，服務單位等相關資訊都忘記了，則「**公司代號**」和「**職務代號**」請記錄 97(忘記了或不知道)。
5. 從第一個工作開始，每一行的**第 C42 題**中的起、迄時間必須要能銜接且連續(如下紙本問卷訪問範例)，如果月份因為問不到或受訪者記不清楚，至少所有年份要能夠銜接成一完整個人生命史。若同一年內發生兩次職務變動，請務必記錄月份。(如下紙本問卷訪問範例)
6. 每一行除了記錄工作之外，下列三種情形也應該獨立成一行：
  - (1) 超過三個月以上沒有工作：當受訪者在上一行**第 C43 題**回答「(01)有」者，則下一行**第 C34 題**記錄沒有工作的原因，並在**第 C42 題**記錄時間，接著再問下一個職務；回答「(02)沒有，但有下一份工作」者，則接續詢問**第 C34-C43 題**的問題，直到每個工作中所有的職位都記錄下來為止。
  - (2) 開始工作之後又回學校唸書的全職學生，請在**第 C34 題**選「(13)學生」，**第 C42 題**記錄

求學的起迄時間。

- (3) 服兵役：請在**第 C34 題**勾選是「(14)一般義務役/一般替代役」還是「(11)國防役/研發替代役」。國防役/研發替代役視為有工作，請記錄所有欄位(**第 C34-C43 題**)。一般義務役/一般替代役僅需記錄**第 C42 題**之起迄時間。

7. 工作史檢查：

- (1) 每一個工作的起、迄時間必須要能銜接且連續。  
(2) 後一個工作的第 C34 題應為「(00)同目前(退休前/最後一個)工作」。

**D1.請問您目前參加了哪些社會團體？(可複選)**

**注意事項：**

- 各組織/社團/團體的說明。
  - 「職業團體」：職業團體係以協調同業關係，增進共同利益，促進社會經濟建設為目的，由同一行業之單位，團體或同一職業之從業人員組成之團體。例如：工會、農會、商會、專業協會。
  - 「社會團體」：是有特定服務對象。例如：伊甸基金會，服務殘障人士。獅子會、扶輪社等也是屬於這一類。
  - 「社區管理委員會、社區發展協會或自治會」：包含「大廈、社區管理委員會，社區發展協會、以及村、里長辦的活動」。
- 該題是詢問社團參與狀況，若受訪者主動表示為了勞健保加入工會，而未參與其他活動，則不算有參加。
- 如果受訪者不確定自己所參加的團體性質，請歸在「(10)其他」，並記錄該團體詳細全名。

**D2.請問您平常一天裡面，從早到晚大概總共跟多少人(含同住家人)接觸？指一對一的接觸，包括講話、見面、打電話、寫信、透過網路，對方是認識或不認識的都算。**

**注意事項：**

- 網際網路上的接觸是指有所互動，如果單純只是列在聯絡清單中，但沒有彼此往來互動，這樣不算接觸。互相留言或傳送訊息，這樣的互動才算有接觸。在 FB 上按「讚」或「打卡」都不算。如果有受訪者不懂「接觸」，訪員請說明是「聯絡或講話」。
- 如果受訪者回答平日約和 5 個人接觸，上教會時會和 100 人左右接觸，請以平均值來記錄(一週所接觸的總人數/7)。以此例來說  $(5 \text{ 人} \times 6 \text{ 天} + 100 \text{ 人}) / 7 \text{ 天} = 19 \text{ 人}$ ，請歸在「(03)10-19 人」。

**D3.請問在您所有認識的人裡面，有沒有在做下列這些工作的？**

**注意事項：**

- 本問卷所稱的「認識」是指彼此知道對方是誰，或知道對方的名字(不一定需要完整名字)，可以互相認出及叫出對方的稱呼(例如：老王、張先生等)，如果只有您單方面叫得出對方，但對方叫不出您，這樣並不算認識。例如，您在路上看到總統，您叫得出他的名字，但他卻認不出您，這樣不算認識。

2. 不一定是指目前的工作，是由受訪者主觀認定。工作職稱由受訪者自己判斷，如果受訪者無法自己認定，請參考以下說明：

「D3d 電腦程式設計師」：即寫程式的電腦軟體設計師，不含「維修工程師」。

「D3h 美髮師」：從洗頭小妹到髮型設計師都算。

「D3i 櫃臺接待」：由受訪者自己認定，但不含銀行櫃臺人員、百貨公司專櫃人員。

**E1.我們社會中，有一群人比較接近上層，有一群人比較接近下層。下面有一個由上到下的圖表。**

**請問您認為您自己最接近這個圖表裡面的哪一層？**

**E2.假如把社會上所有的人分成上層、中上層、中層、中下層、勞工階級和下層階級，請問您認為您屬於哪個階級？**

**注意事項：**

1. 適用於每位受訪者，沒有分層的標準，以受訪者主觀認定的答案為主。
2. 第 E1 題是詢問受訪者自己接近那一層，而不是指受訪者接觸的人是接近哪一層。請訪員務必出示提示卡給受訪者選答，避免受訪者要選「(10)最頂層」卻誤選「(01)最底層」。
3. 第 E2 題若受訪者堅持自己是白領階級，無法從選項中選擇適合的答案，請記錄「拒答」。
4. 請注意第 E1 與 E2 題受訪者的回答是否落差太大，例如：受訪者第 E1 題回答「(10)最頂層」，但第 E2 題卻回答「(06)下層階級」，請訪員再與受訪者確認。

**E3.去年一月的總統選舉，請問您有沒有去投票？投給誰？**

**注意事項：**

1. 若受訪者去年滿 20 歲但回答「沒有」，請訪員追問是「(07)當時年滿 20 歲但沒有總統投票權」，還是「有投票權」但「(06)沒有去投票」。
2. 若受訪者去回答「有」去投票，但是投給哪位候選人忘記了，請歸在「(05)有，但拒答或忘記投給誰」。
3. 補充說明：在中華民國自由地區設籍未達中央選舉委員會的規定或因其他相關法規，可能會遇到「年滿 20 歲但沒有投票權」的情況（請詳以下範例）。訪員不需主動向受訪者解釋選舉人的定義，但請特別注意選項「(06)沒有去投票」與「(07)當時年滿 20 歲但沒有總統投票權」的區分。

範例：A 君在台北市南港區設籍滿 4 個月，但在中華民國自由地區設籍未達 6 個月，故 A 君沒有總統票的投票權。

**F1.請問您家中，包含您本人在內，現在有幾個人住在一起？**

**F2.請問您家裡現在有哪些人住在一起？(可複選)**

**注意事項：**

1. 第 F1 題若受訪者住在非一般私人住家者(如安養院)請填入 0。
2. 第 F2 題是以目前受訪者家中與其同住成員為主，不包含受訪者本人在內。
3. 可參考第 A5 題現居地址來回答。

4. 「同住者」的判準為日常生活由同一個家門進出的一群人，例如分住兩層樓的兩戶人家，只要他們平日是由同一個家門進出，便可算是同住家者；「同住者」第二個判準是使用同一個水電表的家人，如住在三合院的數戶人家若符合上述標準，便可算是同住者。
5. 若受訪者家中成員因**求學、服兵役**等特殊因素只在假日或偶爾回來，則仍算是「**同住家人**」；若是因**工作居住外地者**，就算是「**不同住**」者。  
 範例 a：A 君因在外地求學，學期中在台北租房子住，放假過節就回宜蘭的父母家住，同住家人請以宜蘭的父母家來回答。  
 範例 b：B 君因工作住在台北的叔叔家，年節放假才回屏東的父母家住，同住家人請以台北的住宿地點來回答。
6. 參考時間是一個星期至少住三天以上者。
7. 如受訪者獨居，不用回答第 F2 題。
8. 若有其他人住在家中，請詳細填答在答項「(25)其他」。住在家中的幫傭算是同住家人，請歸在答項「(25)其他」並記錄「幫傭」。

**F6.請問您配偶(或同居伴侶)平均每月所有的工作收入(稅前)差不多有多少？(含兼差，包括薪資、年終獎金、年節分紅、加班費、執行業務收入、自營收入等)**

**注意事項：**

1. 工作收入意指包括所有工作收入來源，如薪資、加班費、紅利、執行業務收入、自營收入等，若受訪者的工作收入為不固定性的，請先算出一年的收入是多少，再除以 12。
  2. 如果是為家庭事業工作但沒有領薪水請歸入選項「(01)無收入」。
  3. 請依照下面選項金額的範圍勾選。
- |   |   |
|---|---|
| (02) 1萬元以下(NT\$1~NT\$9,999)             | (03) 1-2萬元以下(NT\$10,000~NT\$19,999)     |
| (04) 2-3萬元以下(NT\$20,000~NT\$29,999)     | (05) 3-4萬元以下(NT\$30,000~NT\$39,999)     |
| (06) 4-5萬元以下(NT\$40,000~NT\$49,999)     | (07) 5-6萬元以下(NT\$50,000~NT\$59,999)     |
| (08) 6-7萬元以下(NT\$60,000~NT\$69,999)     | (09) 7-8萬元以下(NT\$70,000~NT\$79,999)     |
| (10) 8-9萬元以下(NT\$80,000~NT\$89,999)     | (11) 9-10萬元以下(NT\$90,000~NT\$99,999)    |
| (12) 10-11萬元以下(NT\$100,000~NT\$109,999) | (13) 11-12萬元以下(NT\$110,000~NT\$119,999) |
| (14) 12-13萬元以下(NT\$120,000~NT\$129,999) | (15) 13-14萬元以下(NT\$130,000~NT\$139,999) |
| (16) 14-15萬元以下(NT\$140,000~NT\$149,999) | (17) 15-16萬元以下(NT\$150,000~NT\$159,999) |
| (18) 16-17萬元以下(NT\$160,000~NT\$169,999) | (19) 17-18萬元以下(NT\$170,000~NT\$179,999) |
| (20) 18-19萬元以下(NT\$180,000~NT\$189,999) | (21) 19-20萬元以下(NT\$190,000~NT\$199,999) |
| (22) 20-30萬元以下(NT\$200,000~NT\$299,999) | (23) 30萬元以上(NT\$300,000或更多)             |



**F7.包括各種收入來源，請問您全家人的所有稅前收入，每個月大約多少元？(含工作收入、兼業收入與獎金、利息收入、紅利或股息、政府津貼給付、房租收入、退休金等其他收入)**

**注意事項：**

1. 各種收入來源泛指房租、利息、子女或父母給的生活費、投資。
2. 「全家人」的範圍則是以住在一起的家人(含同居伴侶)為主，就是**第 F1 題**同住的人數所有收入的總和。
3. 如果全家收入為間斷性的，請先算出一年的收入是多少，再除以 12。
4. 請依照下面選項金額的範圍勾選。

- |   |  |
|---|--|
| (02) 1萬元以下(NT\$1~NT\$9,999)             | (03) 1-2萬元以下(NT\$10,000~NT\$19,999)      |
| (04) 2-3萬元以下(NT\$20,000~NT\$29,999)     | (05) 3-4萬元以下(NT\$30,000~NT\$39,999)      |
| (06) 4-5萬元以下(NT\$40,000~NT\$49,999)     | (07) 5-6萬元以下(NT\$50,000~NT\$59,999)      |
| (08) 6-7萬元以下(NT\$60,000~NT\$69,999)     | (09) 7-8萬元以下(NT\$70,000~NT\$79,999)      |
| (10) 8-9萬元以下(NT\$80,000~NT\$89,999)     | (11) 9-10萬元以下(NT\$90,000~NT\$99,999)     |
| (12) 10-11萬元以下(NT\$100,000~NT\$109,999) | (13) 11-12萬元以下(NT\$110,000~NT\$119,999)  |
| (14) 12-13萬元以下(NT\$120,000~NT\$129,999) | (15) 13-14萬元以下(NT\$130,000~NT\$139,999)  |
| (16) 14-15萬元以下(NT\$140,000~NT\$149,999) | (17) 15-16萬元以下(NT\$150,000~NT\$159,999)  |
| (18) 16-17萬元以下(NT\$160,000~NT\$169,999) | (19) 17-18萬元以下(NT\$170,000~NT\$179,999)  |
| (20) 18-19萬元以下(NT\$180,000~NT\$189,999) | (21) 19-20萬元以下(NT\$190,000~NT\$199,999)  |
| (22) 20-30萬元以下(NT\$200,000~NT\$299,999) | (23) 30-40萬元以下(NT\$300,000~NT\$399,999)  |
| (24) 40-50萬元以下(NT\$400,000~NT\$499,999) | (25) 50-100萬元以下(NT\$500,000~NT\$999,999) |
| (26) 100萬元以上(NT\$1,000,000或更多)          |  |

**F8.請問您最常使用的即時通信軟體是哪一個？**

**注意事項**

1. 如果同時使用好多種即時通信軟體，請追問受訪者「最常使用」是哪一個即時通信軟體。
2. 若受訪者沒有最常使用的即時通信軟體，偶爾才會使用仍請記錄是哪一個即時通信軟體。若連登入帳號或密碼都忘記了，請歸「(10)沒有使用」。



## (二)研究問卷 II 網絡與社會資源組

### 〈基本原則〉

#### 一、訪問之注意事項：

1. 請務必逐字唸出完整的問卷題目，也就是務必要逐字唸出整個題目。
2. 若題目中有特別註明『請訪員唸選項』，則請訪員依註明唸出選項給予受訪者選擇。
3. 問卷內容若無特定的定義，請以受訪者對題目的認知為主，訪員不解釋題目。
4. 請勿讓受訪者看紙本問卷，也請勿主動唸出紙本問卷裡如下的非實質回答選項：『不知道』、『忘記了』、『拒答』、『不一定』、『看情形』、『普通』、『差不多』、『無所謂同不同意』、『無所謂贊不贊成』、『無所謂滿不滿意』、『無所謂快不快樂』、『無法選擇』、『不適用』與『其他』等。
5. 本問卷題目因有涉及個人財富狀況、家庭結構，職業收入等較為敏感的問題，請在訪問時提醒受訪者：「本調查為純學術性研究調查，絕對不會洩漏個人基本資料」，以避免許多不必要之困擾，而影響訪問結果。
6. 態度量表與行為頻率量表的處理原則：訪員提出問題之後，可採選項兩階段訪問方式，先詢問受訪者同意還是不同意(贊成或不贊成等)，再進一步區分出回答內容的強弱程度，如非常同意還是同意。

#### 二、記錄之注意事項：

1. 若受訪者回答「不一定、看情況」時，請訪員追問答案。如受訪者堅持表示「不一定、看情況、有的會、有的不會」等內容，且該題目有選項「無法選擇」時，請歸入選項；如果沒有該選項，則一律使用特殊碼 97「不知道」。
2. 受訪者的回答歸入選項「其他，請說明」時，請詳細記錄回答的內容。
3. 除少數題目上有註明的以外，過錄的基本原則：  
「無法選擇」過錄為 94、994。  
「不知道、不記得、忘記了」過錄為 97、997、9997。  
「拒答」過錄為 98、998、9998。

#### 三、問卷預過錄之注意事項：

1. 問卷第 A4、F6、F13 題需訪員預先過錄，請直接在代碼欄(灰色網底標示處)填寫預過錄碼。

## 〈問卷使用說明〉

### ◎問卷填寫方式

(一)訪問開始之前，請先唸下面這一段話，以幫助受訪者了解訪問進行的方式。

我們訪問的目的在於探討台灣民眾與他人互動的情形、和對一些社會現象的看法。訪問是採用問答方式，大部分的問題都是選擇題，我們會將問題和可能的答案仔細地唸給您聽，您再告訴我們您覺得最合適的答案是哪一項。本調查為純學術性研究調查，絕對不會洩漏個人基本資料，請放心作答。

(二)請注意！本計畫嚴禁由受訪者自己填答問卷。

## <問卷記錄方法>

受訪者編號：□□□□□□

注意事項：

1. 若以紙本問卷訪問，請在封面與第一頁之第一格至第六格填入樣本名單上之編號（即受訪者編號）。

訪問開始時間：\_\_\_\_\_月\_\_\_\_\_日\_\_\_\_\_時\_\_\_\_\_分（24 小時制）

訪問結束時間：\_\_\_\_\_月\_\_\_\_\_日\_\_\_\_\_時\_\_\_\_\_分（24 小時制）

注意事項：

1. 採 24 小時制(00：00~23：59)，小時部分由 0 點至 23 點，分鐘部分則由 00 至 59 分。

範例 a：訪員在八月十二日下午五點半開始訪問，紙本記錄方式為：

訪問開始時間： 8 月 12 日 17 時 30 分

範例 b：訪員在八月十一日晚上十一點開始訪問，半夜十二點十分才完成，紙本記錄方式為：

訪問開始時間： 8 月 11 日 23 時 00 分

訪問結束時間： 8 月 12 日 00 時 10 分(請注意結束日期)

A2.請問您是什麼時候出生的(以身分證上的為主)? 民國\_\_\_\_\_年\_\_\_\_\_月

注意事項：

1. 出生年月請以身分證上的為主。若只知道農曆生日，請填寫 XX 年 97 月，CAPI 系統進入 A2a 題，請訪員追問受訪者目前幾歲(實歲)，並請記錄受訪者的年齡。
2. 如果回答「忘記了」、「不知道」，請填寫 97 年 97 月，CAPI 系統進入 A2a 題，請訪員追問受訪者目前幾歲(實歲)，並請記錄受訪者的年齡。
3. 如果受訪者不願意回答，請填寫 98 年 98 月，CAPI 系統進入 A2a 題，請訪員追問受訪者目前幾歲(實歲)，並請記錄受訪者的年齡。

A3.請問您在什麼地方出生的？\_\_\_\_\_省/縣/市\_\_\_\_\_鄉/鎮/市/區

A4.請問您目前居住在哪裡？\_\_\_\_\_省/縣/市\_\_\_\_\_鄉/鎮/市/區  
\_\_\_\_\_村/里\_\_\_\_\_路/街\_\_\_\_\_段\_\_\_\_\_巷\_\_\_\_\_弄\_\_\_\_\_號

**注意事項：**

1. 此處的鄉鎮市區以現在的行政區域劃分及名稱為準。如果受訪者回答以前是「松山區」，後來行政區重劃才變成「信義區」，請記錄「信義區」。台北縣、桃園縣、台中縣、台南縣、高雄縣以新制記錄，使用改制後的名稱。

例如：新北 省/縣/市 板橋 鄉/鎮/市/區

例如：桃園 省/縣/市 中壢 鄉/鎮/市/區

例如：宜蘭 省/縣/市 三星 鄉/鎮/市/區

2. 若受訪者現住地不是戶籍地地址時，請受訪者提供現住地的詳細地址。訪員請參考「附錄五 村里編碼表」進行預過錄。

例如：台北 省/縣/市 松山區 鄉/鎮/市/區 寶清 村/里 南京東 路/街 5 段 巷 弄 300 號

3. 居住在大陸或國外者，CAPI 訪問時，請在「省/縣/市」欄位點選「其他，請說明」，在開放欄位上填寫大陸省名或國家名稱。

請採用紙本訪問時，請在「省/縣/市」欄位記錄大陸省名或國家名稱即可。

例如：廣東 省/縣/市 \_\_\_\_\_ 鄉/鎮/市/區

例如：日本 省/縣/市 \_\_\_\_\_ 鄉/鎮/市/區

4. 與居住地有關的題目(第 A3、A4 題)，如遇到以下情況，處理方式如下：

這裡的住家是指受訪者目前實際的居住地點。若受訪者在一處以上的地點輪流居住，以居住天數比較多的居住地點來回答。如果居住時間都相同，請受訪者自己擇一回答。

範例 1：A 先生每週有四天住在台北的家，三天住在台中的家，請以台北的家來回答。

範例 2：B 女士一年中有半年住台北，半年住台中，請受訪者 B 女士自己選擇一個居住地點來回答。

若受訪者因求學或服兵役等因素短期居住在外地，以真正居住的「家」來回答。

若受訪者因工作長期固定居住在外地，以目前的工作居住地來回答。

範例 3：C 先生家住高雄，目前在台北就讀大學，請以高雄的家來回答。

範例 4：D 女士家住高雄，目前在台北工作，請以台北的家來回答。

A5.請問您覺得現在所居住的地方是都市或鄉村？

**注意事項：**

1. 請受訪者自己認定他(她)所居住的地方是都市或鄉村，以受訪者自我認定的答案為主。
2. 選項「(05)獨立農家」是指蓋在農地上的獨棟農舍，交通上離農村有一段距離。

**A6.請問您父親是哪裡人？****A8.請問您母親是哪裡人？****A10.請問您是哪裡人？****注意事項：**

1. 請唸出選項。
2. 如果受訪者回答是台灣人時，請進一步確認是台灣閩南人、台灣客家人，還是台灣原住民，受訪者仍堅持回答是台灣人時，請訪員先歸在「(05)其他」並記錄清楚。
3. 若受訪者說父親的爸爸是台灣閩南人、媽媽是台灣客家人，所以不知道父親應該歸到哪一個時，請以受訪者父親的爸爸為主，所以此例應歸入「(01)台灣閩南人」。  
「台灣閩南人」的台語可唸成「河洛人」。  
若受訪者回答「香港人」、「澳門人」、「金門人」、「馬祖人」，請歸在選項「(04)大陸各省市(含港澳金馬)」。
4. 若受訪者回答「平埔族」請歸在選項「(05)其他」並鍵入答案。
5. 若受訪者回答「台灣原住民」，應追問是哪一族，避免「平埔族」被歸類為「台灣原住民」。

**A7.請問您父親是在哪裡出生的？****A9.請問您母親是在哪裡出生的？****注意事項：**

1. 若父親或母親出生時的國家名稱現在已經改變，則以現在的國家名稱歸類。例如在日據時代的台灣出生，則選「(01)台灣」；在香港或澳門出生，則請訪員選「(02)中國大陸」。
2. 若是在金門、馬祖等離島地區出生，仍請選「(01)台灣」。

**A11. 請問您目前的宗教信仰（台語：信什麼教）？****注意事項：**

1. 此題的問法是先不唸選項，只問受訪者的宗教信仰是什麼，若受訪者回答佛教或道教，則訪員必須唸出「佛教」、「道教」等選項讓受訪者選擇。因為這些宗教很容易混淆，所以要用「兩段式」問法。
2. 此題答案以受訪者自我認定為主。因此若受訪者其實是屬於民間信仰，但自認為佛教或道教，則仍依受訪者自己指認的信仰歸入。
3. 只要受訪者表示自己什麼都拜，請訪員追問以那一個為主，若追問後受訪者還是堅持什麼都拜，例如：受訪者回答「佛教、基督教都信(多神論)」或「佛教、道教都拜」，請歸為「民間信仰」。

**A12. 請問您常不常參加宗教活動（例如：進香、禪修、做禮拜、靈修聚會、宗教志工服務），大概多久一次？****注意事項：**

1. 宗教活動：包括進香、禪修、法會、做禮拜、靈修聚會、志工服務等。進香，是指進香團或參加進香活動。若受訪者僅是在家中初一十五拜拜、拜祖先，則不算是參加宗教團體活動；宗教團體活動指的是宗教性的共同集體活動、許多人一起參與的宗教性活動。宗教性質的志工服務才算，醫院的志工/義工服務就不算。
2. 如果受訪者回答年輕時有參加，但現在沒有了，請歸入「(08)從沒參加」。
3. 若受訪者回答過去一年常常但今年沒有，請受訪者以過去一年的情形來回答。

**A13.請問您的教育程度是：**

**A16.請問您配偶(或同居伴侶)的教育程度是：**

**注意事項：**

1. 教育程度指的是「最高學歷」的那一個，畢業、肄業、就學中都算。若受訪者剛考上大學、研究所或博士班，但尚未入學就讀，則要以畢業的那個學歷來算。例如：訪問時受訪者大學剛畢業且有考上研究所，但尚未入學就讀，則其教育程度為「(19)大學」。
2. 選項題意說明：
  - (03)小學：包括民教班及日據時代之公學校。
  - (04)國(初)中：包括日據時代之高等科。
  - (05)初職：日據時代的職業科，只讀兩年，與現在讀三年的高職不同。
  - (13)軍警校專修班：是讀一年。
  - (14)軍警校專科班：則是讀二年。
  - (18)技術學院、科大：指就讀二年制、四年制的技術學院、科技大學。若就讀技術學院或科技大學中的五專、二專部，則請分別歸類到五專、二專的選項中。
  - (19)大學：包含日夜間部。
  - (20)碩士：包含在職專班生。
  - (21)博士：包含在職專班生。
  - (22)其他：若受訪者所答的教育程度不在選項中(例如：神學院)，請歸入此選項並記錄清楚。
3. 若受訪者回答是初中，請進一步確認是初中還是初職；若回答是高中，請進一步確認是普通科或職業科。
4. 若受訪者回答是專科，請區分是二專、三專或五專。例如受訪者只知道父親是師專畢業，不確定是三專還是五專，請訪員先歸入「(22)其他」，並鍵入/記錄「師專畢業，但不確定是三專或五專」。
5. 由於有些學校改制前後的校名可能不同，請以受訪者畢業當時的文憑為主。例如：受訪者當初是五專畢業，但現在這所五專改制為大學，請訪員歸入五專。
6. 若受訪者最高學歷在國外取得(例如，從泰國的大學畢業)，請比照上述注意事項處理，所以此例請歸入「(19)大學」。

**A14.從國小一年級算起，請問您總共受幾年的學校教育？\_\_\_\_\_年**

**注意事項：**

1. 從小學開始算起到最後念的正式學校(提供正式學位)，不論有沒有畢業(含就學中)都算。補校、空中大學、空中行專都算，但社區大學不算。
2. 神學院或沒有被教育部認定的正式學校都算，但是學分班不算。未滿一年，以一年算。
3. 以受訪者實際在學的年數記錄(留級不算)。
4. 訪問時，此題除了填寫年數，另外請於題目右邊開放欄位中填寫說明或特殊狀況。例如：受訪者教育程度是大學，總共受了21年的學校教育，年數請填「21」，年數說明請寫「6+3+3+3 二專夜校+6 大學雙主修」。

**A15.請問您目前的婚姻狀況是？**

**注意事項：**

1. 請唸出選項。

2. 指目前、現在的婚姻。
3. 如果受訪者配偶去世，但目前與他人同居，則請歸入「(04)同居」；
4. 如果受訪者離婚，但目前與他人同居，則請歸入「(04)同居」；
5. 如果受訪者單身且從沒結過婚，但目前與他人同居，則請歸入「(04)同居」。
6. 「分居」是指夫妻感情不睦而分居兩地，如因為工作或求學而暫時分開兩地居住，並不算分居。
7. 若受訪者的配偶失蹤數年，婚姻狀況請歸入「(08)其他」並記錄清楚後續答其他與配偶工作、收入、現況等有關問題因不清楚而無法回答時，則請歸入「(97)不知道」。

**A17.我們社會中，有一群人比較接近上層，有一群人比較接近下層。下面有一個由上到下的圖表，請問您認為您目前屬於哪一層？**

**注意事項：**

1. 適用於每位受訪者，沒有分層的標準，以受訪者主觀認定的答案為主。

**B1.請問在您的家人、親戚、好朋友或其他認識的人裡面，有沒有現在在做下列這些工作的人？**  
**所謂認識，意思是您必須要叫得出他們的名字或稱呼，而且彼此夠熟，可以跟他們聯絡。**  
**如果您認識好幾個人現在在作同一個職業，請選您最熟的一位。**

**注意事項：**

1. 本問卷所稱的「認識的人」是指彼此知道對方是誰，或知道對方的名字(不一定需要完整名字)，**可以互相認出及叫出對方的稱呼**(例如：老王、張先生等)，如果只有您單方面叫得出對方，但對方叫不出您，這樣並不算認識。例如，您在路上看到總統，您叫得出他的名字，但他卻認不出您，這樣不算認識。
2. 受訪者同時認識好幾個人在從事同一個職業，則請他/她回答最熟的那一位。
3. **指現在的工作**。工作職稱由受訪者自己判斷，如果受訪者無法自己認定，請參考以下說明：  
「美髮師或理髮師」：從洗頭小妹到髮型設計師都算。
4. 選項「(01)家人或親戚」包含姻親；選項「(03)其他我認識的人」泛指沒有辦法歸在前兩種的人，例如鄰居、朋友的媽媽等。
5. **b.大公司或大企業老闆**，指的是30人(含)以上的公司或企業；**n.小工廠或小公司老闆**指的是10~29人的工廠或公司。
6. **k.宗教或神職人員**，這裡是指在3人以上非家族式的宗教組織中有職權的管理者，其中和尚、尼姑、修士、修女不算。

**B2b.一個社會如果要公平，人跟人之間生活水準的差異應該要小一點。請問您同不同意？**

**B2c.減少高收入和低收入人們之間的收入差距，是政府的責任。請問您同不同意？**

**B2d.政府提供的福利津貼讓人民懶惰。請問您認為符不符合台灣的現況？**

**注意事項：**

1. B2b題，「公平」是指對社會公正的感受；「生活水準」代表人的物質生活情況。
2. B2c題，「政府」包含中央與地方政府。
3. B2d題的「社會津貼」包含年金、失業救濟、教育補助、低收入戶補助、兒童及少年福利、婦女福利、老人福利、身心障礙福利、家庭暴力及性侵害之救援或補助、其他福利津貼或補助等，不包含提供服務。



**B3.台灣民眾對於社會上的許多服務/工作應該由誰來做有不同的想法。請問您認為「病人照護」**

**主要應該由誰來做？**

**B4.請問您認為「老人照顧」主要應該由誰來做？**

**注意事項：**

1. 題目中「做」意指提供服務，不包含提供資金或基金。
2. 選項「(04)宗教團體」包含教會、寺廟等。
3. 如果受訪者回答應該由「醫院」來做，請歸在「(03)非營利組織/慈善事業/互助團體」。

**B5.社會上有些活動需要和別人一起透過組織、團體才能進行，接下來的問題想要詢問您有沒有參與這些類型的活動。在過去一年(12個月)來，您常不常參加下面這些團體的活動？**

**注意事項：**

1. 此處的團體指的是「有組織的團體」或「社團」。
2. 參加頻率：若有時一個月一次，有時兩個月一次，請勾選(03)一年好幾次。
3. 獅子會、扶輪社算在「a.運動、休閒或文化團體」。

**B7.當您面臨以下各種情況，請問您會先找誰幫忙?(如果受訪者回答有好幾個，請詢問「最親近」的一位。)**

**注意事項：**

1. 選項「其他家人或親戚」包含姻親。
2. 選項「親近的家人」這家人不一定要是同住的家人。
3. 若受訪者回答是花錢請人協助，請歸類在「(06)其他人」。

**B8.當您面臨以下各種情況，請問您會先找誰幫忙?(如果受訪者回答有好幾個，請詢問最先想到的。)**

**c.需要找人幫您和公家機關處理問題(包括填表格、申請文件等)**

**d.您需要找地方住下來(買房或租房)**

**注意事項：**

1. 選項「(03)私人公司」指的是需要付費才提供服務的營利機構。銀行無論公私營都請歸在「(03)私人公司」。
2. 選項「(04)公眾服務」指由政府或國家提供服務。
3. c小題，泛指所有面對政府、國家機構時碰到的文件或表單填寫問題，例如稅單、官方表單、契約等。
4. d小題，「找地方住下來」，不是指住3-5天或找旅館住的那一種情況。

**B10.請問您認為一般人只要有機會就會想要佔您便宜，還是他們常常會公平合理對待您？**

**注意事項：**

1. 此題請受訪者依整體的情況(整體而言)回答。

**B14.一般而言，您的家人常不常對您的日常生活或個人安排造成壓力？**

**注意事項：**

1. 本題的「家人」為廣義定義，包含核心家庭與大家庭的成員。
2. 「造成壓力」指規範上的壓力，例如禁止或強迫受訪者做某件事。

**B16.請問您生活中重要的人(例如：配偶、伴侶、家人或好朋友)，在過去四個星期中，他們常不常對您生氣或不高興？**

**注意事項：**

1. 「家人」包括姻親。

**B19.請問您平常一天裡面，從早到晚大概總共跟多少人(含同住家人)接觸？指一對一的接觸，包括講話、見面、打電話、寫信、透過網路，對方是認識或不認識的都算。**

**注意事項：**

1. 網路上的接觸是指有所互動，如果只是列在聯絡清單中，但沒有彼此往來互動，則不算接觸。互相留言或傳送訊息，才算有接觸。在FB上按「讚」或「打卡」都不算。
2. 如果受訪者回答平日約和5個人接觸，上教會時會和100人左右接觸，請以平均值來記錄(一週所接觸的總人數/7)。以此例來說 $(5人 \times 6天 + 100人) / 7天 = 19人$ ，請歸入選項「(03)10-19人」。

**B20n1.(承B19)請問這些人裡面大概有多少是住在附近的鄰居？**

**注意事項：**

1. 「附近的鄰居」其「附近」的範圍多大由受訪者自我認定。

**B21.想想父母親當中您最常聯絡的一位，請問您多久和他(她)聯絡一次，包括見面、打電話、透過網路或用其他的聯絡方式？**

**B22.想想兄弟姐妹當中您最常聯絡的一位，請問您多久和他(她)聯絡一次，包括見面、打電話、透過網路或用其他的聯絡方式？**

**B23.想想18歲以上的成年兒女當中您最常聯絡的一位，請問您多久和他(她)聯絡一次，包括見面、打電話、透過網路或用其他的聯絡方式？**

**B24.想想您最常聯絡的一位其他家人(不包括您的配偶或伴侶、父母、兄弟姐妹及成年兒女)，請問您多久和他(她)聯絡一次，包括見面、打電話、透過網路或用其他的聯絡方式？**

**B25.想想您最常聯絡的一位好朋友，請問您多久和他(她)聯絡一次，包括見面、打電話、透過網路或用其他的聯絡方式？**

**注意事項：**

1. B21-B25題，如果受訪者表示聯絡的頻率不一定，很難回答。請受訪者以過去一年(十二個月)以來聯絡的情形回答。
2. B23題的「18歲以上的兒女」不包含乾兒子乾女兒。

**B26.請問您跟所有家人和好友聯絡的方式，有多少是透過手機、簡訊或一些可以上網的通訊設備進行聯絡呢？**

**注意事項：**

1. 題目中的「手機」包含用手機打電話或上網。

**B27 整體來說，請問您覺得您的健康狀況好不好？**

**注意事項：**

1. 本題的「健康狀況」包含身體健康及心理健康。

**B29.對您來說，完成個人目標是容易的。請問這個說法是否符合您的情形？****注意事項：**

1. 題目中「完成個人目標」是指受訪者「現在」的情形。若受訪者回答現在沒有任何目標，請勾選(94)無法選擇。

**B32.包括您在家裡說的語言在內，您可以使用幾種語言和別人交談？****注意事項：**

1. 「國語」、「台語」、「客家語」分別視為三種不同的語言。
2. 如果受訪者在家用原住民語言和家人交談，出外用國語，這樣算兩種。
3. 手語視為一種語言；原住民語，不同族群就視為不同語言。例如阿美族語和排灣族語視為兩種語言。

**C1.請問您最近半年來，您總共和多少人討論對您重要的事情？****※D1-D3題記錄方式同C1-C3題****注意事項：**

1. C1 題目中「重要的事情」由受訪者主觀認定。
2. 如果少於5人，請追問是否還有其他人，並將這些人的名字或稱呼填入 C2 的表格中。
3. 如果多於5人，C2請紀錄「最常」和他們討論重要事情的5個人。

**C2.請寫下上面題目中提到的名字或稱呼：****注意事項：****1. b.當初怎麼認識？**

- (1) 若回答父母、子女、兄弟姊妹等血親關係，不必詢問，直接填入「(01)血親」。其他姻親最初的關係可能不是親戚，仍需追問後再填入答案。

「血親」定義：只要有一條線可以與受訪者血緣相連，就算血親。例如：阿姨、姪子、堂/表兄弟姊妹等。

- (2) 如果受訪者說「我們是世交」，訪員需再詢問「你們是不是鄰居？」，如果是，請填「鄰居」選項；如果不是，請填「其他」選項。
- (3) 當受訪者列出的對象是配偶時，請注意當初認識的方式，多半不會是姻親或血親。
- (4) 凡經過他人介紹，無論是在工作場所或是其他場合，皆應填入「(12)他人介紹」。
- (5) 選項「社團」、「宗教團體」均是指學校以外的社團或宗教團體。如果是學生時期參加校園團契，選項應在(04)-(07)。

選項「(04)學校：國小」-「(07)學校：大專」是指同學關係；「(08)學校：師生」是指師生關係。

**2. h.主觀社會地位 請出示(提示卡 30)。**

**C2 請依以下方式記錄：**

**C2.請寫下上面題目中提到的名字或稱呼：**

人名或稱呼：(01)

珊珊

填入【人名或稱呼：珊珊】

問題	(01) 珊珊
<b>a.他是您的什麼人 (提示卡 26)</b> (01)配偶      (02)自己父母      (03)配偶父母 (04)子女      (05)兄弟姊妹      (06)媳婦 (07)女婿      (08)其他親戚      (09)以前的鄰居 (10)現在的鄰居      (11)同學      (12)老師 (13)學生      (14)以前的同事      (15)現在的同事 (16)上司      (17)下屬      (18)同社團 (19)同宗教團體      (20)好朋友      (21)普通朋友 (22)客戶      (23)同鄉      (24)其他	15
<b>b.當初怎麼認識 (提示卡 27)</b> (01)血親      (02)姻親      (03)住附近      (04)學校：國小 (05)學校：國(初)中      (06)學校：高中、職 (07)學校：大專      (08)學校：師生      (09)工作場所 (10)社團      (11)宗教團體      (12)他人介紹 (13)參與共同活動      (14)其他，請說明	09
<b>d.現在(大概)幾歲</b>	25 歲
<b>h.主觀社會地位</b> 請問您認為您這位朋友在社會上的地位最接近這個圖上面的哪一層？(提示卡 30)	07

(問題 e~i 小題亦以同樣方式記錄)

**C3. 接下來想請問您有關這些人彼此之間的關係，請問第一位和第二位彼此熟不熟悉？第一位和第三位彼此熟不熟悉？（依此類推）D3 題記錄方式同 C3 題**

	(2) 乙	(3) 丙	(4) 丁	(5) 戊
(1) 姓名： 珊珊	珊珊與乙	珊珊與丙	珊珊與丁	珊珊與戊
(2) 姓名： 乙		乙與丙	乙與丁	乙與戊
(3) 姓名： 丙			丙與丁	丙與戊
(4) 姓名： 丁				丁與戊
(5) 姓名： 戊				

彼此關係：(01)很熟 (02)認識、不太熟 (03)不認識

填寫珊珊與乙的關係熟不熟  
(例如：很熟，請在方框中填入 01)

**D2.請寫下上面題目中，最常談心事的五個人的名字或稱呼：《如果這個人在 C2 題提到過，請填上前面 C2 題的編號 1 到 5；沒提到過的請填其名字或稱呼》**

**注意事項：**

1. 若受訪者回答的人在 C2 題已經提過，請在 CAPI 上點選 C2 題中該人出現的編號。CAPI 畫面會貼出 C2 題所有人的資料，請在 D2 各小題直接進行答案確認即可，接著詢問「D2i 彼此親不親切」。

**F2a.請問您家中，包含您本人在內，現在有幾個人住在一起？ \_\_\_\_\_ 位 (住在安養院或非一般私人住家者請填入 0，回答 0~1 人請跳答 F3)**

**F2b.其中 7~17 歲 \_\_\_\_\_ 位； F2c.0~6 歲 \_\_\_\_\_ 位**

**注意事項：**

1. F2a 題請記得包含受訪者本人。
2. 若受訪者是孕婦或家中有孕婦，未出生的小孩不必算入。
3. 「同住者」的判準為日常生活由同一個家門進出的一群人，例如分住兩層樓的兩戶人家，只要平日是由同一個家門進出，便可算是同住家者；「同住者」第二個判準是使用同一個水電表的家人，如住在三合院的數戶人家若符合上述標準，便可算是同住者。
4. 若受訪者家中成員因求學、服兵役等特殊因素只在假日或偶爾回家，則仍算是「同住家人」；受訪者本人若因求學、服兵役等特殊因素只在假日或偶爾回家，也可將家裡的人視為同住家人。若受訪者本人或受訪者家中成員因工作居住外地者，就算是「不同住」者。
5. 參考時間是一個星期至少住三天以上者。

**F3. 請問下列哪一項是您現在的狀況？****F10. 請問下列哪一項是您配偶(或同居伴侶)現在的狀況？****注意事項：**

1. 此兩題是問受訪者及配偶(同居伴侶)「**現在**」的工作狀況，可參閱圖一的說明。
2. 「**工作**」是指不論是受雇者、自營作業者、或是為家庭事業工作(不論有沒有領薪水)，至少每週工作一小時，全職工作、學生兼職或臨時打工都算是有工作。如果有兩份或以上的工作，以最主要的那份工作狀況來回答，最主要的工作是指薪資較多的那份工作；若薪資相當，則以工時較長的那份工作回答。
3. **在校生派至校外實習或建教合作**，每週工作 15 小時或以上，無論是否有支薪，算是有工作。
4. 可參閱「表一：工作定義彙整表」與各個選項的說明。

**表一：工作定義彙整表**

名詞	定義	說明或範例
工作	1. 不論是受雇者、自營作業者或是為家庭事業工作(含無酬家屬)，至少每週工作一小時。學生兼職或臨時打工都算。 2. 在校生派至校外實習或建教合作，每週工作 15 小時或以上，無論是否有支薪，也算是有工作。 3. <b>職業軍人或服研發替代役都算工作，但服義務役或替代役則不算。</b>	1. A 君目前是家庭主婦，白天在 XX 超商打工，每週工作 10 小時。 2. B 君在自家麵店幫忙半年了，每週工作 30 小時。 3. C 君目前是音樂老師，教授鋼琴 10 年，每週工作 20 小時。C 君堅持這是他/她的全職工作。 4. D 君在家做家庭代工，組裝音響設備，每週工作 18 小時。 5. E 君目前是在校生，目前在 XX 飯店實習，每週實習 30 小時。
兼職工作	一週工作 1~29 個小時	1. A 君目前是家庭主婦，白天在 XX 超商打工，每週工作 10 小時。 2. D 君在家做家庭代工，組裝音響設備，每週工作 18 小時。
全職工作	一週工作 30 個小時或以上	1. B 君在自家麵店幫忙半年了，每週工作 30 小時。 2. C 君是音樂老師，教授鋼琴 10 年，每週工作 20 小時。C 君堅持這是他/她的全職工作。 3. E 君目前是在校生，目前在 XX 飯店實習，每週實習 30 小時。

- i. 「全職工作」定義：指一週工作 30 個小時或以上。但音樂老師、補習班老師或早餐店老闆如堅持認定自己的工作就是全職工作，但工作時數一週可能不到 30 個小時，則以受訪者認定為主（請訪員歸在選項「(16)堅持是全職工作或其他」）。**實習醫生、實習老師如工作情況符合「全職工作」定義，請歸入選項「(01)有全職工作」。**
- ii. 「固定兼職」指固定的兼職、打工(算時薪或論件計酬)，或是有工作者，其工作情況不符合全職工作的定義。若受訪者具體提供下列這兩種工作狀況(為家庭事業工作或學生在學)，則歸在這兩種工作類型的選項(04 或 05 或 08)。其他固定兼職工作，則選「(02)有固定兼職工作」。例如：家庭主婦在超商兼職打工每週 14 小時，則歸在「(02)有固定兼職工作」。家庭主婦平時在自家開設的藥房幫忙顧店，每週工作 25 小時且沒有領薪水，則歸

在「(05)為家庭事業工作，但沒有領薪水」。

- iii. 「不固定(打零工)」：指的是工作不固定的人，例如臨時工。不管目前是否在失業期間，只要受訪者自認其工作是不固定打零工就歸此。(例如回答不固定打零工，但已失業 7 個月，仍歸不固定打零工)。
- iv. 「為家庭事業工作」：自己開業或家族事業、在自己或親戚家中之有酬或無酬工作者。為家庭事業工作者如工作情況符合「全職工作」定義，請勾選「(01)有全職工作」，如果不符合「全職工作」定義，請勾選「(04)為家庭事業工作，而且有領薪水」或「(05)為家庭事業工作，但沒有領薪水」。
- v. 若已找到工作但尚未報到就任，目前實際狀況是還沒有工作，第 F3 或 F10 題請選「(06)目前沒有工作」。例如：考上高普考，目前等分發或已經分發但尚未報到任職，請歸「(06)目前沒有工作」。若現在沒有工作，但之前做過有收入的工作，第 F4 或 F11 題請勾選「(04)現在沒有工作，但是以前做過有收入的工作」，第 F6 或 F13 題請回答前一份工作。如之前沒有任何工作經驗，第 F4 或 F11 題請勾選「(06)從來沒有做過任何工作」。考上高普考並已經報到就職，但訓練期間因為表現不好，考試沒有通過標準，因而喪失公務人員資格。第 F3 或 F10 題請勾選「(06)目前沒有工作」，第 F6 或 F13 題請回答前一份工作。
- vi. 「學生/進修在學且沒有工作」、「料理家務且沒有工作(如：家庭主婦)」：指全職的學生或全職的家庭主婦，且沒有另外兼差打工。若家庭主婦本身有兼職、部份工時的工作，請參考注意事項 ii。
- vii. 學生如有工作且情況符合「全職工作」定義，請勾選「(01)有全職工作」，如果不符合「全職工作」定義，請勾選「(08)學生/進修在學且有工作」。例如：夜校生 B 晚上在學校上課，白天有正式的工作且符合「全職工作」的定義，請歸「(01)有全職工作」。在校生派至校外實習或建教合作，每週工作 15 小時或以上，無論是否有支薪，都算是有工作，這是教育和勞力市場的定義。例如：建教生 A 畢業前一年到校外的實習，每週實習的工作時數為 18 小時，算是有工作，請歸「(08)學生/進修在學且有工作」。但如果實習的工作時數不滿 15 小時，請歸「(07)學生/進修在學且沒有工作」。
- viii. 「學徒、受職業訓練者」是指學徒或參加政府或其他機構單位所辦的職業訓練者。此處的職業訓練是指接受職業訓練但無從事其他工作。若受訪者目前是「學徒」，F6 或 F13 題請回答目前當學徒的工作情況；如果是「受職業訓練者且目前沒有工作」，F6 或 F13 題請回答前一份工作。
- ix. 「高齡」是指那些在無退休上限的行業工作的人，因為高齡而不繼續工作，例如：自行開業者或農林漁牧經營者，如果是因為高齡而決定不工作者，請訪員勾選「(12)高齡、身心障礙、生病不能工作」。因年紀大而找不到工作，也可歸類在此。
- x. 遇到「無薪假/育嬰假/留職停薪」者，F3 或 F10 題請勾選「(15) 無薪假/育嬰假/留職停薪」；F4-F8 題或 F11-F15 題請依據目前處於「無薪假/育嬰假/留職停薪」的這份工作來回答。
- xi. 其他無法歸類或遇到特殊的工作狀況者，請歸類至「(16)堅持是全職工作或其他」，並詳細記錄受訪者答案。例如：受訪者自己在家投資股票、或是房東(地主)以租金為主要經濟收入來源。範例：受訪者目前在家專職投資股票，追問後仍堅持投資股票為主要的工作，F3 或 F10 題請選「(16)堅持是全職工作或其他」並記錄清楚；F6 或 F13 題請記錄投資股票前的工作，若投資股票之前都沒有工作過，F4 或 F11 題請勾選「(06)從來沒有做過任何工作」。

圖一： 第 F3 題&amp;F10 題答題流程圖

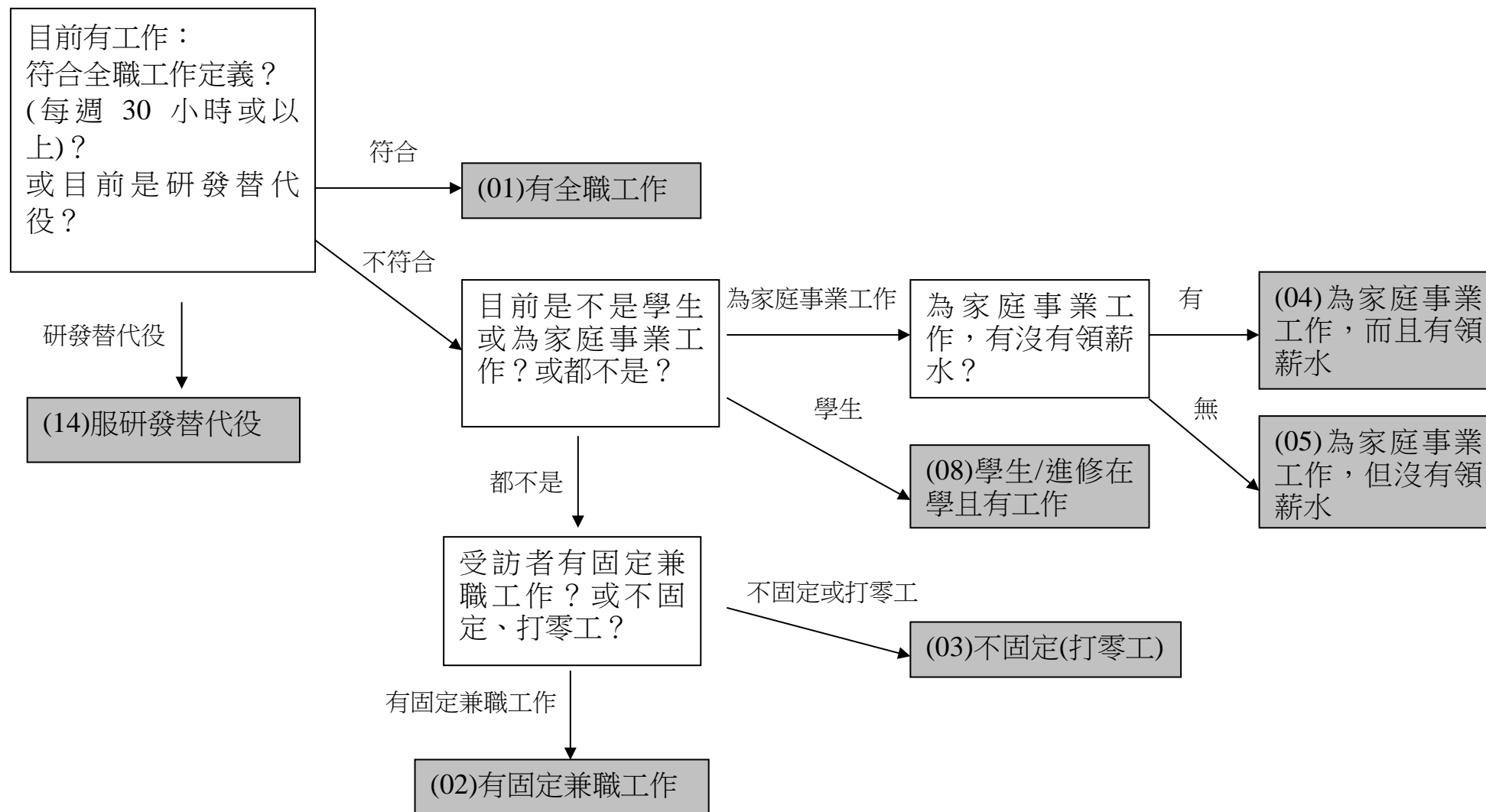



**F4.包含全職、兼職、打工或為家庭事業工作，請問您做過有收入的工作嗎？**

**F11.包含全職、兼職、打工或為家庭事業工作，請問您的配偶(或同居伴侶)做過有收入的工作嗎？**

**注意事項：**

1. 請注意選項(03)是目前有工作的狀況。若目前已經退休沒有在工作，以前做過的工作全都是沒有收入的工作，請歸選項(05)。
2. 如果回答「現在幫家裡工作，沒有拿到酬勞，但是以前在加油站兼職打工過、有酬勞」，請歸入「(02)現在的工作沒有收入，但是以前做過有收入的工作」。
3. 如果回答「現在在家裡開的藥房工作，沒有拿過酬勞，而且以前沒有做過其他工作」，請歸入「(03)從以前到現在，做的工作都是沒有收入的」。
4. 如果回答「現在是全職學生，以前有在飲料店擔任正職員工，且領有薪水」，請歸入「(04)現在沒有工作，但是以前做過有收入的工作」。
5. 如果回答「現在是全職家庭主婦，以前只有在家裡藥房工作過，但是沒有領酬勞」，請歸入「(05)現在沒有工作，以前做過的工作都是沒有收入的」。
6. 若受訪者回答「(06)從來沒有做過任何工作」，則以受訪者認定為主。

表一：第 F4 或 F11 題與工作狀況對照表

目前工作狀況	F4 題 或 F11 題歸入選項		
現在有工作→	有收入→(01)		
	沒有收入→	以前沒有工作過→(03)	
		以前有工作過→	有收入 →(02)
			沒有收入→(03)
現在沒有工作→	以前有工作過→	有收入 →(04)	
		都是沒有收入→(05)	
	以前也沒有工作過→(06)		

**F5.包含加班和同時有兩份或以上的工作在內，請問您平均每週「所有工作」的工作時數加起來是幾小時？\_\_\_\_\_小時**

**F12.包含加班和同時有兩份或以上的工作在內，請問您的配偶(或同居伴侶)平均每週「所有工作」的工作時數加起來是幾小時？\_\_\_\_\_小時**

**注意事項：**

1. 工作時數包含加班。
2. 如果受訪者現在同時有兩份或以上的工作，請將所有的工作時數加總回答（ISSP 的定義）。
3. 若工作為職業軍人、警察、船員等，回答二十四小時待命者，請訪員儘量問出實際工作的時數，追問後若仍堅持 24 小時待命，請紀錄扣除睡覺時間後的工作時數，如填寫 168 小時將視為錯誤。
4. 如果遇到處於「無薪假/育嬰假/留職停薪」的情況，無薪假/育嬰假/留職停薪者請回答無

薪假/育嬰假/或留職停薪前的工作時數，不可填 0。

**範例 1：**X 先生是半導體公司員工，原本每週平均工作 50 小時，因公司施行無薪假政策每週平均工時縮短為 32 小時，工作時數請填 50 小時。

**範例 2：**Y 小姐是國小老師，每週平均工作 40 小時，目前正在家中坐月子，休育嬰假，工作時數請填 40 小時。

**F6.請問您現在(以前/退休前)的工作主要的職位和工作內容是？**

**F13.請問您的配偶(或同居伴侶)現在(以前/退休前)的工作主要的職位和工作內容是？**

a. 公司全名 \_\_\_\_\_，主要產品或服務內容 \_\_\_\_\_ 行業碼   
 b. 部門(無部門者免填) \_\_\_\_\_，職位 \_\_\_\_\_ 變遷職業碼   
 詳細工作內容 \_\_\_\_\_ ISCO 08 碼

**注意事項：**

- 關於「工作題型」的調查訪問，主要包含兩方面的資料蒐集，一是『行業』，；二是『職業』。「行業」即一般所稱的「產業」，如製造業、金融業、建築業等，是以受訪者的工作單位所提供的產品或服務來進行分類的（工作者所隸屬之經濟活動部門），與受訪者所從事的職務內容無關。『職業』指工作者個人本身所擔任的職務或工作，行業與職業若不能清楚的掌握，則之後在過錄時會遭遇許多困難，因此訪員務必在進行訪問前，熟悉行職業附錄的說明內容。由於職業類別很多，請訪員每次進行訪談之前都事先閱讀複習「行、職業分類表」，以便在訪問時能正確迅速詢問的所需之資需內容。
- 行、職業部分請訪員依照「附錄六台灣地區行業標準分類表」、「附錄七台灣地區職位標準分類表（社會變遷碼）」、「附錄八 ISCO08 職業分類」預過錄。另外也可參考「附錄九行職業過錄範例」。行業如回答「不知道或忘記了」或「拒答」，「不知道或忘記了」請預過錄為 997，「拒答」請預過錄為 998。職業如回答「不知道或忘記了」或「拒答」，「不知道或忘記了」請預過錄為 9997，「拒答」請預過錄為 9998。若該題跳答，則不用預過錄。
- 「工作」是指不論是受雇者、自營作業者或是為家庭事業工作，至少每週工作 1 小時，全職工作、學生兼職或臨時打工都可回答。如果受訪者有兩份或以上的工作，以最主要的那份工作來回答(例如：兼好幾份工作，則問目前有酬勞(收入)的工作；若都有收入，則先問收入較多的那一份工作；若收入都差不多，則問工作時間比較長的那一份工作)。此外，請訪員先問清楚受訪者所答的職業是否為專職，例如：在國中擔任教務主任，實際專職是國中數學老師，請以數學老師來預過錄 ISCO08。
- 行業要十分確定，不可只填工、商...等籠統的字眼。如是商業，要確定是批發商、零售業、餐旅業、進出口貿易業等，同時也需進一步詢問其服務單位全名，包含地點、廠區、事業單位等如：「臺灣塑膠工業股份有限公司高雄縣林園廠」，「誠品書局高雄漢神店」如果受訪者不願意透露服務機構的確實名稱，可用 XX 的方式來表示成「某某」公司，如：「XX 塑膠工業股份有限公司」「XX 書局高雄店」，以便能更確定其行業分類是否得當，若受訪者不願意回答公司名稱，請務必將該公司的主要產品、服務內容記錄清楚，以便能掌握其公司真正的行業別。請受訪者依重要性列出二至三種主要的產品及服務，請盡量在產品或服務項目之後加上一「動詞」，否則將無法判定其所屬產業。如：個人電腦「生產」、個人電腦「維修」、個人電腦「組裝買賣」分屬於三個不同的產業。如果該單位為多事業之公司，以最主要事業來編碼，或以受訪者所屬部門之行業來編碼宏基電腦（資訊產品

生產、顧問、通路、零售)。行業請參閱「附錄六、台灣地區行業標準分類表」預過錄，家庭代工的行業別，請依所屬製造業類別加以過錄，請勿過錄為個人服務業。

5. 職位亦需十分確定，不可只填經理、職員、公務員等籠統字眼的頭銜稱謂，重點在於儘量區分不同類別與不同層級的經理、科長、主任、秘書、職員、老師等具體的職位名稱。說明如下：

(1) 社會變遷職業碼的分類說明如下：

a. 受訪者的專職可分為管理人員及實務工作者。

b. 實務工作者中共有四個層級：

(a) 專業人員：通常有大專以上學歷，經專業考試及格而有執照，如：會計師、律師。

(b) 半專業人員：在專業人員、主管人員指導下，運用學術知識技術來工作，如會計助理、律師助理、經紀人。

(c) 事務性工作人員：從事不需要太多學理技術的工作，如文書人員、接待人員。

(d) 非技術工：如看管、清潔工。

c. 同時也需進一步詢問其詳細工作內容，例如：銷售、進出帳、服務生、採購等，以便能更確定其職位分類是否得當。

(2) ISCO08 的過錄說明：

過錄職業時應同時參考「雇用身份」、「服務單位機構名稱」、「機構主要產品與服務」、「公司規模」、「工作主要內容」及「職位」(如經理、襄理、專員)等所有相關資訊，來綜合判斷職業所屬類別，才能正確的過錄。

請盡量填寫詳細文字說明，包含工作所屬之「部門」、「職務職位」、「專業頭銜」及「日常負責主要工作內容」。訪問時，力求資料內容精確充實。過錄時需將所填寫文字謄寫工整清楚，以便資料輸入人員輸入文字資料。

常見的重要部門區分包括「生產部」(製造部門或現場作業部門)、「財務會計部」、「業務行銷部門」、「配銷、採購、總務及倉儲管理部門」、「資訊部」、「研發部」、「人力資源(人事)部」、「業務行銷部」、「宣傳及公關部」等。

a. 技術專業人員必須設法區分出專業的層級，例如受訪者回答為「會計人員」，則必須進一步區分出有執照之「會計師」、還是無會計師執照之「會計助理專業人員」、還是僅為「會計簿記佐理」之一般事務人員。「專業人員」通常指有專門知識、受過高等教育或專業訓練、或經專業考試有執業證照等專家。如律師、醫師、建築師、工程師、經濟學家、作曲家等。「技術員或助理專業人員」指的是在專業人員指導下，輔佐專業人員從事業務之專業助理人員。如護士、工程技術員、法律助理等。「事務工作人員」為較不需專業技能的一般辦事員或服務人員。

b. 若工作內容為行政或服務類，有時需進一步區分服務的內容與對象。例如受訪者回答其職務為「業務員」需進一步區分是「登門兜售推銷員」、「商店售貨員」、還是「工商業務代表」。又如受訪者為「老師」，則需根據任職機構名稱或詢問教學對象來判斷是「大學」「高中」「國中」「國小」老師，還是「才藝班」「補習班」老師。

c. 若工作內容需使用機器設備，需詳細填寫所操作的設備為何？操作的方式及

目的為何？是「製造」、「控制」、「維護修理」、「操作」、還是「組裝」？例如車輛「組裝」、車輛「維修」、車輛「駕駛」分屬於三種不同的職業。「大客車」駕駛、「大貨車」駕駛、與「計程車」駕駛也是三個不同的職業。

- d. 若受訪者為農林漁牧業者，需詢問栽種之作物及牧養之牲畜類別，例如「稻農」與「果農」屬於不同職業，養豬與養雞業者也屬於不同職業。
- e. 職業軍人請一定要問軍階，否則視同漏答。行職業依照所附的行業與ISCO08代碼預過錄。職業軍人行業請歸830，ISCO08請按照官階歸入。例如：士兵(志願役)，行業請歸830，ISCO08請歸0310。服(研發)替代役請根據服役的實際工作遇過錄。
- f. 若受訪者從事了兩項以上的工作或職務，則以需較高技術層次之工作歸類為其職業。例如：從事的工作包括小貨車駕駛及送貨，ISCO08則應將其歸入8322(小客車、計程車及小貨車駕駛員)，而非9333(搬運體力工)。
- g. 若受訪者同時從事了生產、配銷等不同程序的工作，則應以生產工作(優先於銷售服務、運輸等工作)，作為職業之歸類，例如：麵包師傅同時從事麵包之烘製及販賣工作，ISCO08則應將其歸入7512(麵包、西點及糖果製造人員)，而非5223(商店銷售助理人員)。
- h. 職位如果是老闆，必須了解受訪者本身有無參與實務工作，或是純粹監督、管理員工。若以管理為主要工作，再以雇用人數區別是大企業或小公司負責人。如雇用人數為10(含)人以上但不滿30人，請歸入小公司；30(含)人以上則為大企業。

#### **F6c.公司/機構人數(包含本人)：**

#### **F13c.公司/機構人數(包含本人)：**

##### **注意事項：**

1. 包含本人，公司的員工人數。
2. 雇用的員工不限台籍員工，外籍勞工亦可包括進去。
3. 如果是加盟店，就單看那間加盟店的工作人數；如果是直營店(例如：7-11、全家便利超商)，就看全台的工作人數(請歸「(03)30人或以上」)。
4. 學校機構請單看工作的學校校區(學生不算)；台電、郵局、消防局、警察局、職業軍人請看全台的工作人數，請勾選「(03)30人或以上」。
5. 如果公司在大陸或海外有設廠，只要估計台灣公司的員工。
6. 農忙時才雇用的人員，不算在雇用人數中。
7. 如果受訪者不知道雇用人數，請在問卷上記錄「不知道」；不願意回答請記錄「拒答」。

#### **F7.請問您現在(以前/退休前)是老闆還是員工？**

#### **F14.請問您配偶(或同居伴侶)現在(以前/退休前)是老闆還是員工？**

##### **注意事項：**

1. 選項「(05)為私人雇主或私人機構工作(含人民團體、私立學校)」：包括私人公司/企業、私立醫院、農會、漁會等。「公辦民營(例如：XX市立醫院由私人經營)」也請歸此選項。
2. 選項「(06)為公營企業工作」：以受訪者當時工作的機構屬性為準，若當時工作的機

構是公營企業，但現已民營化，請勾選「公營企業」。以下有關公營企業的說明只適用於目前的工作情況，目前的公/國營企業如下：

- (a) 經濟部：台灣糖業公司、台灣電力公司、中國石油公司、漢翔航空工業、台灣自來水公司。
  - (b) 財政部：中央信託局、台灣銀行、台灣土地銀行、台灣菸酒股份有限公司、中國輸出入銀行、中央存款保險公司、財政部印刷廠。
  - (c) 交通部：中華郵政股份有限公司、台灣鐵路管理局。
3. 中油加油站的直營店請選「(06) 為公營企業工作」；加盟店請選「(05)為私人雇主或私人機構工作(含人民團體、私立學校)」。
  4. 選項「(07)為政府機構工作」：只要薪水是由公家機關或政府單位支付的工作，全部歸於此。例如：在公立學校、市立/署立醫院、縣市鄉鎮區公所等地方工作均屬之。
  5. 選項「(08)非營利(或非政府)組織工作」：包括兒童福利聯盟、勵馨基金會、世界展望會、紅十字會、台灣兒童暨家庭扶助基金會。

#### **F7a. 請問您雇用幾位員工？**

**注意事項：**

1. 雇用人數不須將老闆自己(包括與配偶或合夥人)算進去。另外，農忙時所雇用的人，不算在雇用人數中。雇用人數不一定者，請以訪問當下的雇用人數為主。

#### **F8.請問您現在(以前/退休前)總共管理幾個員工？**

#### **F15.請問在您的配偶(或同居伴侶)現在(以前/退休前)的工作上，有沒有管理其他員工？**

**注意事項：**

1. 如受訪者回答「忘記了、不知道」，請訪員在問卷上記錄「不知道」。
2. 管理與雇用不同。雇用只是單純的聘用員工，管理則是對於員工的工作分配進度、內容、出勤等相關方面進行監督與管理。

#### **F9.請問您現在或以前有沒有加入工會？**

**注意事項：**

1. 包含職業工會與產業工會，如計程車司機工會、美髮業工會 餐飲業工會。

#### **F16. 請問您平均每月所有的(稅前)收入差不多有多少？**

**注意事項：**

1. 「收入」包含薪資、年終獎金、年節分紅、加班費、執行業務收入、自營收入、兼業收入、投資利息、紅利、房租收入、退休金、父母或小孩給予的生活費、政府津貼給付等其他收入。
  2. 請依照下面選項金額的範圍歸入：
- |  |  |
|--|--|
| (02) 1 萬元以下(NT\$1-NT\$9,999)           | (03) 1-2 萬元以下(NT\$10,000 – NT\$19,999) |
| (04) 2-3 萬元以下(NT\$20,000 – NT\$29,999) | (05) 3-4 萬元以下(NT\$30,000 – NT\$39,999) |
| (06) 4-5 萬元以下(NT\$40,000 – NT\$49,999) | (07) 5-6 萬元以下(NT\$50,000 – NT\$59,999) |
| (08) 6-7 萬元以下(NT\$60,000 – NT\$69,999) | (09) 7-8 萬元以下(NT\$70,000 – NT\$79,999) |

- |  |  |
|--|--|
| (10) 8-9 萬元以下(NT\$80,000 – NT\$89,999)     | (11) 9-10 萬元以下(NT\$90,000 – NT\$99,999)    |
| (12) 10-11 萬元以下(NT\$100,000 – NT\$109,999) | (13) 11-12 萬元以下(NT\$110,000 – NT\$119,999) |
| (14) 12-13 萬元以下(NT\$120,000 – NT\$129,999) | (15) 13-14 萬元以下(NT\$130,000 – NT\$139,999) |
| (16) 14-15 萬元以下(NT\$140,000 – NT\$149,999) | (17) 15-16 萬元以下(NT\$150,000 – NT\$159,999) |
| (18) 16-17 萬元以下(NT\$160,000 – NT\$169,999) | (19) 17-18 萬元以下(NT\$170,000 – NT\$179,999) |
| (20) 18-19 萬元以下(NT\$180,000 – NT\$189,999) | (21) 19-20 萬元以下(NT\$190,000 – NT\$199,999) |
| (22) 20-30 萬元以下(NT\$200,000 – NT\$299,999) | (23) 30 萬元以上(NT\$300,000 或更多)              |

**F17. 包括各種收入來源，請問您全家人的所有稅前收入，每個月大約多少元？**

**注意事項：**

- 「收入」包含薪資、年終獎金、年節分紅、加班費、執行業務收入、自營收入、兼業收入、投資利息、紅利、房租收入、退休金、父母或小孩給予的生活費、政府津貼給付等其他收入。
- 「全家人」的範圍是以 F2a 住在一起的家人為主。
- 請依照下面選項金額的範圍歸入：

- |  |   |
|--|---|
| (02) 1 萬元以下(NT\$1-NT\$9,999)             | (03) 1-2 萬元以下(NT\$10,000–NT\$19,999)      |
| (04) 2-3 萬元以下(NT\$20,000–NT\$29,999)     | (05) 3-4 萬元以下(NT\$30,000–NT\$39,999)      |
| (06) 4-5 萬元以下(NT\$40,000–NT\$49,999)     | (07) 5-6 萬元以下(NT\$50,000–NT\$59,999)      |
| (08) 6-7 萬元以下(NT\$60,000–NT\$69,999)     | (09) 7-8 萬元以下(NT\$70,000–NT\$79,999)      |
| (10) 8-9 萬元以下(NT\$80,000–NT\$89,999)     | (11) 9-10 萬元以下(NT\$90,000–NT\$99,999)     |
| (12) 10-11 萬元以下(NT\$100,000–NT\$109,999) | (13) 11-12 萬元以下(NT\$110,000–NT\$119,999)  |
| (14) 12-13 萬元以下(NT\$120,000–NT\$129,999) | (15) 13-14 萬元以下(NT\$130,000–NT\$139,999)  |
| (16) 14-15 萬元以下(NT\$140,000–NT\$149,999) | (17) 15-16 萬元以下(NT\$150,000–NT\$159,999)  |
| (18) 16-17 萬元以下(NT\$160,000–NT\$169,999) | (19) 17-18 萬元以下(NT\$170,000–NT\$179,999)  |
| (20) 18-19 萬元以下(NT\$180,000–NT\$189,999) | (21) 19-20 萬元以下(NT\$190,000–NT\$199,999)  |
| (22) 20-30 萬元以下(NT\$200,000–NT\$299,999) | (23) 30-40 萬元以下(NT\$300,000–NT\$399,999)  |
| (24) 40-50 萬元以下(NT\$400,000–NT\$499,999) | (25) 50-100 萬元以下(NT\$500,000–NT\$999,999) |
| (26) 100 萬元以上(NT\$1,000,000 或更多)         |   |

**F22.請問您平均每天上網多久？\_\_\_\_\_時\_\_\_\_\_分**

**注意事項：**

- 「上網」是指包括(a)在任何地方用任何方式(包括電腦、手機、平板、ipad)上網。  
(b)實際在資訊網路從事觀看、瀏覽、下載、e-mail、Line、SKYPE、臉書(facebook)、撲浪、遊戲等等的網路行為。
- 如果受訪者回答電腦或手機一直都是連線上網的狀態，需要再追問他/她實際從事以上這些網路行為的時間。

**F23.請問您最近一年來，多常使用社群網站或通訊軟體(例如臉書(Facebook)、部落格、YouTube、Line、Skype、WeChat 等) 和人聊天、聯絡感情、一起玩遊戲、分享影音或影片等？**

**注意事項：**

1. 本題主要是想瞭解在網路上與人互動的情形。只是單純自己看 YouTube，但沒有與他人分享就不算。
2. 題目中的「最近一年」是指訪問時間點的過去 12 個月，例如：在今(106)年 8 月訪問，過去一年就是 105 年 8 月~106 年 7 月。
3. 選項「(02)幾乎每天」是指每天一次或幾乎每天一次。





## 附錄四 調查次數分配

本次調查之研究問卷 I 社會階層組與五期三次和六期三次研究問卷 I 的調查結果對照。研究問卷 II 網絡與社會資源組則與三期三次研究問卷 II 的調查結果對照。編輯方式如下圖例所示：

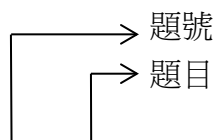

### 13. 請問您有沒有完成學業？

類 別		五期三次 2007			六期三次 2012		
卡號	欄位	170-171					
題號	變數名稱	C2		C2	13		v13
		次數	百分比 1	百分比 2	次數	百分比 1	百分比 2
01.	沒有,肄業	208	10.2	11.1	254	11.9	12.6
02.	沒有,就學中	112	5.5	6.0	143	6.7	7.1
03.	有,畢業	1560	76.5	83.0	1623	76.1	80.3
99.	跳答或不適用	160	7.8	---	114	5.3	---
總 計		2040	100	100	2134	100	100

→ 選項代碼、過錄碼：

以七期三次 2017 之選項代碼、過錄碼為代表，特殊過錄代碼 97、997、9997 為「不知道、忘記」，98、998、9998 為「拒答、不願意回答」，96、996、9996 為「跳答、不適用」。

註：一、「---」表示該次調查沒有此選項，「【 】」表示舊有選項。

二、在百分比總計部分，因各選項之百分比採計四捨五入至小數點後第一位，所以加總起來的總計並非一定剛好是 100%，有的會差 1%至 2%左右。

三、百分比 1 以全體樣本為分母；百分比 2 的分母扣除「96 跳答或不適用」。

## (一)研究問卷 I 社會階層組

## 壹、基本狀況

## A1.性別：

類 別	五期三次 2007		六期三次 2012		七期三次 2017	
卡號 欄位	26					
題號 變數名稱	A1	A1	1	v1	A1	a1
	次數	百分比 1	次數	百分比 1	次數	百分比 1
01. 男	1005	49.3	1074	50.3	1025	53.5
02. 女	1035	50.7	1060	49.7	892	46.5
總 計	2040	100	2134	100	1917	100

## A2.請問您是什麼時候出生的（以身分證上的為主）？民國\_\_\_\_年\_\_\_\_月

類 別	五期三次 2007		六期三次 2012		七期三次 2017	
卡號 欄位	27-30					
題號 變數名稱	A2	A2	2	v2	A2	a2
	次數	百分比 1	次數	百分比 1	次數	百分比 1
01. 19 歲或以下	54	2.6	40	1.9	36	1.9
02. 20-29 歲	380	18.6	399	18.7	368	19.2
03. 30-39 歲	373	18.3	392	18.4	351	18.3
04. 40-49 歲	433	21.2	403	18.9	359	18.7
05. 50-59 歲	354	17.4	426	20.0	420	21.9
06. 60-69 歲	233	11.4	243	11.4	341	17.8
07. 70-79 歲	155	7.6	156	7.3	42	2.2
08. 80 歲或以上	58	2.8	75	3.5	0	0
總 計	2040	100	2134	100	1917	100

### A3.請問您在什麼地方出生的？

類 別		五期三次 2007		六期三次 2012		七期三次 2017	
卡號	欄位	64-66					
題號	變數名稱	A3	A3B	3	v3	A3	a3
		次數	百分比 1	次數	百分比 1	次數	百分比 1
01.	都會核心	336	16.4	305	14.3	285	14.9
02.	工商市區	406	19.9	414	19.4	375	19.6
03.	新興市鎮	384	18.8	492	23.1	474	24.7
04.	傳統產業市鎮	220	10.8	209	9.8	229	11.9
05.	低度發展鄉鎮	389	19.1	357	16.7	337	17.6
06.	高齡化鄉鎮或偏遠鄉鎮	182	8.9	180	8.4	115	6.0
07.	其他	54	2.6	110	5.2	0	0
08.	大陸各省及國外	59	2.9	62	2.9	46	2.4
	【臺北縣市】	1	0.0	---	---	---	---
	【台中縣市】	3	0.1	---	---	---	---
	【嘉義縣市】	1	0.0	---	---	---	---
	【台南縣市】	3	0.1	---	---	---	---
	【高雄縣市】	1	0.0	---	---	---	---
97.	不知道	1	0.0	5	0.2	52	2.7
98.	拒答	0	0	0	0	4	0.2
總 計		2040	100	2134	100	1917	100

**A4.請問您 15 歲以前住得最久的地方是哪裡？**

類 別		五期三次 2007		六期三次 2012		七期三次 2017	
卡號	欄位	91-93					
題號	變數名稱	A4	A4B	4	v4	A4	a4
		次數	百分比 1	次數	百分比 1	次數	百分比 1
01.	都會核心	367	18	371	17.4	315	16.4
02.	工商市區	432	21.2	453	21.2	391	20.4
03.	新興市鎮	430	21.1	506	23.7	508	26.5
04.	傳統產業市鎮	218	10.7	220	10.3	234	12.2
05.	低度發展鄉鎮	351	17.2	342	16.0	314	16.4
06.	高齡化鄉鎮或偏遠鄉鎮	170	8.3	164	7.7	98	5.1
07.	其他	21	1.0	26	1.2	0	0
08.	大陸各省及國外	47	2.3	46	2.2	41	2.1
【臺北縣市】		0	0	---	---	---	---
【台中縣市】		1	0	---	---	---	---
【嘉義縣市】		0	0	---	---	---	---
【台南縣市】		2	0.1	---	---	---	---
【高雄縣市】		1	0	---	---	---	---
97.	不知道	0	0	6	0.3	14	0.7
98.	拒答	0	0	0	0	2	0.1
總 計		2040	100	2134	100	1917	100

**A5.請問您目前居住在哪裡？**

類 別		六期三次 2012		七期三次 2017	
題號	變數名稱	5	v5	A5	a5
		次數	百分比 1	次數	百分比 1
01.	都會核心	490	23.0	403	21.0
02.	工商市區	596	27.9	493	25.7
03.	新興市鎮	583	27.3	582	30.1
04.	傳統產業市鎮	185	8.7	203	10.6
05.	低度發展鄉鎮	188	8.8	170	8.9
06.	高齡化鄉鎮或偏遠鄉鎮	80	3.7	29	1.5
07.	大陸各省及國外	11	0.5	4	0.2
	【新竹市】	---	---	25	1.3
97.	不知道	1	0.0	---	---
98.	拒答	---	---	8	0.4
總 計		2134	100	1917	100

註：作答「(01)同戶籍地址」者，採用戶籍地址資料整理為次數分配與百分比。

**A6.請問您父親是哪裡人？**

類 別		五期三次 2007		六期三次 2012		七期三次 2017	
卡號	欄位	94-95					
題號	變數名稱	A5	A5	8	v8	A6	a6
		次數	百分比 1	次數	百分比 1	次數	百分比 1
01.	台灣閩南人	1510	74	1619	75.9	1372	71.6
02.	台灣客家人	272	13.3	261	12.2	269	14.0
03.	台灣原住民	33	1.6	26	1.2	38	2.0
【台灣外省人】		---	---	---	---	125	6.5
04.	大陸各省市(含港澳金馬)	217	10.6	194	9.1	68	3.5
【東南亞籍】		---	---	---	---	19	1.0
05.	其他	5	0.2	21	1.0	14	0.7
97.	忘記或不知道	3	0.1	13	0.6	11	0.6
98.	拒答	---	---	---	---	1	0.1
總 計		2040	100	2134	100	1917	100

**A7.請問您母親是哪裡人？**

類 別		五期三次 2007		六期三次 2012		七期三次 2017	
卡號	欄位	96-97					
題號	變數名稱	A6	A6	9	v9	A7	a7
		次數	百分比 1	次數	百分比 1	次數	百分比 1
01.	台灣閩南人	1587	77.8	1680	78.7	1449	75.6
02.	台灣客家人	279	13.7	268	12.6	279	14.6
03.	台灣原住民	45	2.2	33	1.5	52	2.7
	【台灣外省人】	---	---	---	---	64	3.3
04.	大陸各省市(含港澳金馬)	122	6.0	121	5.7	30	1.6
	【東南亞籍】	---	---	---	---	22	1.2
05.	其他	6	0.3	21	1.0	13	0.7
97.	忘記或不知道	0	0	11	0.5	7	0.4
98.	拒答	1	0.0	0	0	1	0.1
總 計		2040	100	2134	100	1917	100

**A8.請問您 6 歲時在家裡最常講哪一種語言呢？**

類 別		七期三次 2017	
題號	變數名稱	A8	a8
		次數	百分比
01.	國語	426	22.2
02.	台語（閩南語）	1080	56.3
03.	客家話	164	8.6
04.	原住民族語	14	0.7
05.	國語、台語（閩南語）都有	171	8.9
06.	國語、客家話都有	18	0.9
07.	台語（閩南語）、客家話都有	2	0.1
08.	其他（請說明）	39	2.0
97.	不知道	3	0.2
總 計		1917	100

**A9.請問您國(初)中畢業或 15 歲時在家裡最常講哪一種語言呢？**

類 別		七期三次 2017	
題號	變數名稱	A9	a9
		次數	百分比
01.	國語	575	30.0
02.	台語（閩南語）	904	47.2
03.	客家話	123	6.4
04.	原住民族語	11	0.6
05.	國語、台語（閩南語）都有	238	12.4
06.	國語、客家話都有	24	1.3
07.	台語（閩南語）、客家話都有	2	0.1
08.	其他（請說明）	40	2.1
總 計		1917	100

**A10.請問您目前的宗教信仰(台語：信什麼教)？**

類 別		五期三次 2007		六期三次 2012		七期三次 2017	
卡號	欄位	115					
題號	變數名稱	B1a	B1A	10	v10	A10	a10
		次數	百分比 1	次數	百分比 1	次數	百分比 1
01.	佛教，有皈依	---	---	129	6.0	86	4.5
02.	佛教，未皈依	---	---	309	14.5	246	12.8
【佛教】		300	14.7	---	---	---	---
03.	道教	286	14	277	13.0	265	13.8
04.	民間信仰	910	44.6	864	40.5	738	38.5
05.	一貫道	35	1.7	36	1.7	29	1.5
06.	回教	1	0.0	1	0.0	0	0
07.	天主教	19	0.9	21	1.0	18	0.9
08.	基督教	84	4.1	79	3.7	98	5.1
09.	沒有宗教信仰	398	19.5	407	19.1	424	22.1
10.	其他	7	0.3	7	0.3	12	0.6
97.	不知道	0	0	3	0.1	0	0
98.	拒答	0	0	1	0.0	1	0.1
總 計		2040	100	2134	100	1917	100

**A11.請問您目前是否領有台灣普通小型車駕駛執照？**

類 別		七期三次 2017	
題號	變數名稱	A11	a11
		次數	百分比
01.有		1406	73.3
02.沒有		511	26.7
總 計		1917	100

**A12.請問您目前參加下列的哪一種職業身份的社會保險？**

類 別		七期三次 2017	
題號	變數名稱	A12	a12
		次數	百分比
01.勞工保險（勞保）		1135	59.2
02.農民健康保險（農保）		96	5.0
03.公教保（公務、公職人員）		72	3.8
04.公教保（私校教職）		4	.2
05.軍人保險（軍保）		32	1.7
06.國民年金保險（國保）		227	11.8
07.無保險		337	17.6
08.其他（請說明）		6	.3
97.不知道		8	.4
總 計		1917	100

## 貳、教育狀況

### B1.請問您的教育程度是：

類 別		五期三次 2007		六期三次 2012		七期三次 2017	
卡號	欄位	168-169					
題號	變數名稱	C1	C1	11	v11	B1	b1
		次數	百分比 1	次數	百分比 1	次數	百分比 1
01.	無/不識字	141	6.9	101	4.7	13	0.7
02.	自修/識字/私塾	18	0.9	13	0.6	0	0
03.	小學	348	17.1	305	14.3	228	11.9
04.	國(初)中	276	13.5	241	11.3	247	12.9
05.	初職	8	0.4	5	0.2	3	0.2
06.	高中普通科	78	3.8	84	3.9	63	3.3
07.	高中職業科	74	3.6	68	3.2	79	4.1
08.	高職	409	20	391	18.3	344	17.9
09.	士官學校	8	0.4	6	0.3	6	0.3
10.	五專	67	3.3	70	3.3	58	3.0
11.	二專	135	6.6	148	6.9	139	7.3
12.	三專	29	1.4	22	1.0	15	0.8
13.	軍警校專修班	4	0.2	5	0.2	4	0.2
14.	軍警校專科班	10	0.5	4	0.2	14	0.7
15.	空中行專/商專	4	0.2	7	0.3	18	0.9
16.	空中大學	9	0.4	9	0.4	8	0.4
17.	軍警官校或大學	12	0.6	16	0.7	8	0.4
18.	技術學院、科大	161	7.9	177	8.3	241	12.6
19.	大學	189	9.3	316	14.8	268	14.0
20.	碩士	48	2.4	131	6.1	141	7.4
21.	博士	10	0.5	11	0.5	15	0.8
22.	其他	2	0.1	4	0.2	3	0.2
98.	拒答	---	---	---	---	2	0.1
總 計		2040	100	2134	100	1917	100



**B2.請問您國中畢業後，總共唸過哪些學校？請您依序回答。**

**B2 總共唸過\_\_\_\_個學校？**

類 別		七期三次 2017		
題號	變數名稱			
		次數	百分比 1	百分比 2
01. 1 個		515	26.9	36.2
02. 2 個		639	33.3	44.9
03. 3 個		220	11.5	15.4
04. 4 個		39	2.0	2.7
05. 5 個		7	0.4	0.5
06. 6 個		3	0.2	0.2
07. 7 個		1	0.1	0.1
96. 跳答		493	25.7	---
總 計		1917	100	100

註：資料檔中並無該變項名稱，只呈現在報告書中。

**B2a 請問您所就讀學校的類別？**

類 別		七期三次 2017					
題號	變數名稱	B2a	b2a01	B2a	b2a02	B2a	b2a03
		次數	百分比 1	次數	百分比 1	次數	百分比 1
06. 高中普通科		450	23.5	20	1.0	5	0.3
07. 高中職業科		186	9.7	12	0.6	2	0.1
08. 高職		653	34.1	29	1.5	3	0.2
09. 士官學校		18	0.9	2	0.1	1	0.1
10. 五專		111	5.8	9	0.5	0	0
11. 二專		0	0	180	9.4	7	0.4
12. 三專		0	0	21	1.1	0	0
13. 軍警校專修班		2	0.1	5	0.3	0	0
14. 軍警校專科班		0	0	18	0.9	2	0.1
15. 空中行專/商專		0	0	15	0.8	3	0.2
16. 空中大學		0	0	4	0.2	5	0.3
17. 軍警官校或軍警官大學		0	0	11	0.6	1	0.1
18. 技術學院、科大		0	0	209	10.9	60	3.1
19. 大學		0	0	367	19.1	42	2.2
20. 碩士		0	0	6	0.3	137	7.1
21. 博士		0	0	0	0	1	0.1
22. 其他（請說明）		2	0.1	1	0.1	1	0.1
97. 不知道		0	0	0	0	0	0
98. 拒答		1	0.1	0	0	0	0
99. 遺漏值		1	0.1	0	0	0	0
96. 跳答		493	25.7	1008	52.6	1647	85.9
總 計		1917	100	1917	100	1917	100

註：最多有七個教育紀錄，從第四個開始作答人數低於 10%，節略第四個~第七個教育紀錄的次數分配與百分比。

**B2b. 請問您有沒有完成學業？**

類 別		七期三次 2017					
題號	變數名稱	B2b	b2b01	B2b	b2b02	B2b	b2b03
		次數	百分比 1	次數	百分比 1	次數	百分比 1
01.	畢業	1282	66.9	750	39.1	214	11.2
02.	肄業	138	7.2	91	4.7	31	1.6
03.	就學中	2	0.1	68	3.5	25	1.3
98.	拒答	1	0.1	0	0	0	0
99.	遺漏值	1	0.1	0	0	0	0
96.	跳答	493	25.7	1008	52.6	1647	85.9
總 計		1917	100	1917	100	1917	100

註：最多有七個教育紀錄，從第四個開始作答人數低於 10%，節略第四個~第七個教育紀錄的次數分配與百分比。

**B2b. 請問您有沒有完成學業？**

類 別		五期三次 2007			六期三次 2012		
卡號	欄位	170-171					
題號	變數名稱	C2		C2	13		v13
		次數	百分比 1	百分比 2	次數	百分比 1	百分比 2
01.	沒有,肄業	208	10.2	11.1	254	11.9	12.6
02.	沒有,就學中	112	5.5	6.0	143	6.7	7.1
03.	有,畢業	1560	76.5	83.0	1623	76.1	80.3
99.	跳答或不適用	160	7.8	---	114	5.3	---
總 計		2040	100	100	2134	100	100

----- 「B2c.請問您民國幾年到幾年就讀這個學校」 節略 -----

**B2d. 請問這個學校是公立還是私立？是日間還是夜間部、或是進修部或專班？**

類 別		七期三次 2017					
題號	變數名稱	B2d	b2d01	B2d	b2d02	B2d	b2d03
		次數	百分比 1	次數	百分比 1	次數	百分比 1
01.	公立日間	623	32.5	240	12.5	100	5.2
02.	公立夜間、進修、專班	91	4.7	75	3.9	36	1.9
03.	私立日間	549	28.6	403	21.0	75	3.9
04.	私立夜間、進修、專班	156	8.1	189	9.9	54	2.8
97.	忘記了或不知道	3	0.2	1	0.1	3	0.2
98.	拒答	1	0.1	0	0	1	0.1
99.	遺漏值	1	0.1	1	0.1	1	0.1
96.	跳答	493	25.7	1008	52.6	1647	85.9
總 計		1917	100	1917	100	1917	100

註：最多有七個教育紀錄，從第四個開始作答人數低於 10%，節略第四個~第七個教育紀錄的次數分配與百分比。

----- 「B2e.請問這個學校所在的縣市與學校全名是？」 節略 -----  
 ----- 「B2f.所就讀科系的全名是？」 節略 -----

**B2.請問您專科/大學讀什麼學校？****e.學校名稱**

類 別		五期三次 2007			六期三次 2012		
卡號	欄位	240-243					
題號	變數名稱	C5a	C5AA2		12a	v12a3	
		次數	百分比 1	百分比 2	次數	百分比 1	百分比 2
01.	公立大學	99	4.9	14.6	212	9.9	23.1
02.	公立學院、專科	54	2.6	8.0	62	2.9	6.7
03.	空大及大專院校附設進修學校	17	0.8	2.5	20	0.9	2.2
04.	私立大學	252	12.4	37.2	395	18.5	43.0
05.	私立學院、專科	195	9.6	28.8	165	7.7	18.0
06.	軍校或員警學校	32	1.6	4.7	28	1.3	3.0
07.	大陸港澳地區	4	0.2	0.6	3	0.1	0.3
08.	國外大專院校	9	0.4	1.3	23	1.1	2.5
09.	無法歸類之大專	---	---	---	10	0.5	1.1
96.	漏答	4	0.2	0.6	---	---	---
97.	不知道、忘記了	7	0.3	1.0	0	0	0
98.	拒答	5	0.2	0.7	1	0.0	0.1
96.	跳答、不適用	1362	66.8	---	1215	56.9	---
總 計		2040	100	100	2134	100	100

**B2.請問您專科/大學讀什麼學校？****f.科系(組、學程)**

類 別		五期三次 2007			六期三次 2012		
卡號	欄位	273-278					
題號	變數名稱	C5a C5AB2			12b	v12b2	
		次數	百分比 1	百分比 2	次數	百分比 1	百分比 2
01. 教育學類		21	1.0	3.1	32	1.5	3.5
02. 藝術學類		19	0.9	2.8	24	1.1	2.6
03. 人文學類		48	2.4	7.1	66	3.1	7.2
04. 經社及心理學類		28	1.4	4.1	36	1.7	3.9
05. 商業及管理學類		167	8.2	24.6	231	10.8	25.1
06. 法律學類		7	0.3	1.0	10	0.5	1.1
07. 自然科學學類		19	0.9	2.8	24	1.1	2.6
08. 數學及電算機科學類		54	2.6	8.0	84	3.9	9.1
09. 醫藥衛生學類		37	1.8	5.5	56	2.6	6.1
10. 工業技藝學類		4	0.2	0.6	1	0.0	0.1
11. 工程學類		164	8.0	24.2	222	10.4	24.2
12. 建築及都市規劃學類		3	0.1	0.4	9	0.4	1.0
13. 農林漁牧學類		20	1.0	2.9	18	0.8	2.0
14. 家政學類		20	1.0	2.9	27	1.3	2.9
15. 運輸通信學類		11	0.5	1.6	9	0.4	1.0
16. 觀光服務學類		13	0.6	1.9	16	0.7	1.7
17. 大眾傳播學類		9	0.4	1.3	13	0.6	1.4
18. 體育及其他學類		17	0.8	2.5	23	1.1	2.5
19. 其他不能歸類之學類		7	0.3	1.0	15	0.7	1.6
96. 缺漏		4	0.2	0.6	---	---	---
97. 忘記或不知道		1	0.0	0.1	2	0.1	0.2
98. 不願意回答		5	0.2	0.7	1	0.0	0.1
96. 不適用、跳答		1362	66.8	---	1215	56.9	---
總 計		2040	100	100	2134	100	100

**B3a.請問您讀小學/國中的時候，有沒有遇到過對您影響很大的好老師？**

類 別		七期三次 2017		
題號	變數名稱	B3a	b3a	
		次數	百分比 1	百分比 2
01.沒有		1073	56.0	56.4
02.只有國小時碰到過		396	20.7	20.8
03.只有國中時碰到過		194	10.1	10.2
04.國小和國中時都碰到過		228	11.9	12.0
05.有碰到過，但忘記是國小或國中		10	0.5	0.5
98.拒答		2	0.1	0.1
99.遺漏值		1	0.1	0.1
96.跳答		13	0.7	---
總 計		1917	100	100

**B3b.請問這位(些)好老師影響您的原因是？(可複選)**

類 別		七期三次 2017		
題號	變數名稱	B3b	b3b	
		次數	百分比 1	
01.在您生活或學業上有困難時幫助您		420	21.9	
02.會聽您訴說您的困擾、給您建議，或特別鼓勵您		303	15.8	
03.說的話或做的事對您影響很深		429	22.4	
04.其他(請說明)		36	1.9	
97.不知道		2	0.1	
98.拒答		0	0	
99.遺漏值		1	0.1	
96.跳答		1088	56.8	
總 計		1917		

**B4. 請問您目前的婚姻狀況是？**

類 別		五期三次 2007		六期三次 2012		七期三次 2017	
卡號	題號	98-99					
欄位	變數名稱	A7	A7	14	v14	B4	b4
		次數	百分比 1	次數	百分比 1	次數	百分比 1
01.	單身且從沒結過婚【未婚】	557	27.3	581	27.2	606	31.6
02.	已婚	1248	61.2	1257	58.9	1082	56.4
03.	同居	8	0.4	22	1.0	---	---
	【同居但沒有婚姻經驗】	---	---	---	---	20	1.0
	【同居且有過婚姻經驗】	---	---	---	---	15	0.8
04.	離婚	---	---	96	4.5	91	4.7
05.	分居	---	---	10	0.5	11	0.6
	【已離婚或已分居】	76	3.7	---	---	---	---
06.	配偶去世	149	7.3	166	7.8	89	4.6
07.	其他	0	0	1	0.0	2	0.1
98.	拒答	2	0.1	1	0.0	1	0.1
總 計		2040	100	2134	100	1917	100

**B5.請問您是什麼時候結婚的？(再婚者指目前的婚姻) 民國\_\_\_\_\_年  
有\_\_\_\_\_個結婚經歷**

類 別		七期三次 2017		
題號	變數名稱			
		次數	百分比 1	百分比 2
01. 1 個		1234	64.4	95.7
02. 2 個		54	2.8	4.2
03. 3 個		2	0.1	0.2
96.跳答		627	32.7	---
總 計		1917	100	100

註 1：資料檔中並無該變項名稱，只呈現在報告書中。

註 2：B5 題目為「所有經歷過的婚姻狀況中的結婚經歷」。只呈現有過幾個婚姻經歷，結婚開始年份與結束年份節略次數分配與百分比。

**15.請問您是什麼時候結婚的？(再婚者指目前的婚姻) 民國\_\_\_\_\_年**

類 別		五期三次 2007			六期三次 2012		
卡號	欄位	100-102					
題號	變數名稱	A8		A8	15		v15
		次數	百分比 1	百分比 2	次數	百分比 1	百分比 2
01.	民國 29 年以前	16	0.8	1.1	3	0.1	0.2
02.	民國 30-39 年	53	2.6	3.8	28	1.3	2.0
03.	民國 40-49 年	146	7.2	10.4	100	4.7	7.0
04.	民國 50-59 年	178	8.7	12.7	130	6.1	9.1
05.	民國 60-69 年	265	13	18.9	267	12.5	18.8
06.	民國 70-79 年	313	15.3	22.4	294	13.8	20.6
07.	民國 80-89 年	267	13.1	19.1	281	13.2	19.7
08.	民國 90-99 年	138	6.8	9.9	234	11.0	16.4
09.	民國 100-101 年	---	---	---	49	2.3	3.4
96.	漏答	1	0.0	0.1	---	---	---
97.	忘記或不知道	19	0.9	1.4	33	1.5	2.3
98.	不願意回答	3	0.1	0.2	5	0.2	0.4
96.	不適用	641	31.4	---	710	33.3	---
總 計		2040	100	100	2134	100	100

註：六期三次 2012 若受訪者只記得幾歲結婚，則以出生年加上歲數計算。

----- 「B6.分居/離婚經歷」 節略 -----

**B7.請問您配偶(或同居伴侶)是什麼時候出生的？ 民國\_\_\_\_\_年\_\_\_\_\_月**

類 別		五期三次 2007			六期三次 2012			七期三次 2017		
卡號	欄位	103-106								
題號	變數名稱	A9		A9	16		v16	B7		b7
		次數	百分比 1	百分比 2	次數	百分比 1	百分比 2	次數	百分比 1	百分比 2
01.	民國前出生	0	0	0	1	0.0	0.1	0	0	0
02.	1-10 年次	24	1.2	1.7	10	0.5	0.7	0	0	0
03.	11-20 年次	99	4.9	7.1	67	3.1	4.6	8	0.4	0.7
04.	21-30 年次	182	8.9	13.0	126	5.9	8.7	23	1.2	1.9
05.	31-40 年次	236	11.6	16.9	184	8.6	12.7	127	6.6	10.5
06.	41-50 年次	338	16.6	24.2	349	16.4	24.1	328	17.1	27.2
07.	51-60 年次	312	15.3	22.3	342	16.0	23.7	317	16.5	26.3
08.	61-70 年次	177	8.7	12.7	243	11.4	16.8	272	14.2	22.5
09.	71-80 年次	12	0.6	0.9	69	3.2	4.8	118	6.2	9.8
10.	81 年次(含)以後	---	---	---	2	0.1	0.1	10	0.5	0.8
96.	缺漏	5	0.2	0.4	---	---	---	---	---	---
97.	忘記或不知道	14	0.7	1.0	44	2.1	3.0	3	0.2	0.2
98.	不願意回答	0	0	0	9	0.4	0.6	1	0.1	0.1
99.	跳答	641	31.4	---	688	32.2	---	710	37.0	---
總 計		2040	100	100	2134	100	100	1917	100	100

註：五期三次缺漏者是漏答且補問找不到受訪者。

註：六期三次只知道配偶年齡者，以年齡回推出生年次分組。

**B8.請問您配偶(或同居伴侶)的教育程度是：**

類 別		五期三次 2007			六期三次 2012			七期三次 2017		
卡號	欄位	298-299								
題號	變數名稱	C7		C7	17		v17	B8		b8
		次數	百分比 1	百分比 2	次數	百分比 1	百分比 2	次數	百分比 1	百分比 2
01.	無/不識字	112	5.5	8.0	83	3.9	5.7	14	0.7	1.2
02.	自修/識字/私塾	16	0.8	1.1	11	0.5	0.8	6	0.3	0.5
03.	小學	369	18.1	26.2	271	12.7	18.7	184	9.6	15.2
04.	國(初)中	223	10.9	15.8	216	10.1	14.9	174	9.1	14.4
05.	初職	4	0.2	0.3	5	0.2	0.3	0	0	0
06.	高中普通科	87	4.3	6.2	88	4.1	6.1	59	3.1	4.9
07.	高中職業科	29	1.4	2.1	33	1.5	2.3	28	1.5	2.3
08.	高職	237	11.6	16.8	263	12.3	18.2	276	14.4	22.9
09.	士官學校	5	0.2	0.4	6	0.3	0.4	2	0.1	0.2
10.	五專	50	2.5	3.6	54	2.5	3.7	68	3.5	5.6
11.	二專	76	3.7	5.4	85	4.0	5.9	86	4.5	7.1
12.	三專	20	1.0	1.4	13	0.6	0.9	9	0.5	0.7
13.	軍警校專修班	3	0.1	0.2	2	0.1	0.1	1	0.1	0.1
14.	軍警校專科班	5	0.2	0.4	7	0.3	0.5	2	0.1	0.2
15.	空中行專/商專	1	0.0	0.1	4	0.2	0.3	10	0.5	0.8
16.	空中大學	2	0.1	0.1	5	0.2	0.3	7	0.4	0.6
17.	軍警官校或大學	7	0.3	0.5	14	0.7	1.0	1	0.1	0.1
18.	技術學院、科大	18	0.9	1.3	42	2.0	2.9	56	2.9	4.6
19.	大學	94	4.6	6.7	146	6.8	10.1	128	6.7	10.6
20.	碩士	27	1.3	1.9	54	2.5	3.7	62	3.2	5.1
21.	博士	3	0.1	0.2	6	0.3	0.4	12	0.6	1.0
22.	其他	4	0.2	0.3	6	0.3	0.4	3	0.2	0.2
96.	漏答	1	0.0	0.1	0	0	0	0	0	0
97.	不知道	10	0.5	0.7	23	1.1	1.6	18	0.9	1.5
98.	拒答	4	0.2	0.3	9	0.4	0.6	1	0.1	0.1
96.	不適用或跳答	633	31.0	---	688	32.2	---	710	37.0	---
總 計		2040	100	100	2134	100	100	1917	100	100



**B9.請問您配偶(或同居伴侶)的父親是哪裡人？**

類 別	五期三次 2007			六期三次 2012			七期三次 2017		
卡號 欄位	111-112								
題號 變數名稱	A10		A10	18		v18	B9		b9
	次數	百分比 1	百分比 2	次數	百分比 1	百分比 2	次數	百分比 1	百分比 2
01. 台灣閩南人	987	48.4	70.6	1049	49.2	72.5	873	45.5	72.3
02. 台灣客家人	193	9.5	13.8	167	7.8	11.5	180	9.4	14.9
03. 台灣原住民	26	1.3	1.9	18	0.8	1.2	18	0.9	1.5
【台灣外省人】	---	---	---	---	---	---	55	2.9	4.6
04. 大陸各省市	164	8.0	11.7	164	7.7	11.3	---	---	---
【大陸籍(含港澳)】	---	---	---	---	---	---	47	2.5	3.9
【東南亞籍】	---	---	---	---	---	---	16	0.8	1.3
05. 其他	23	1.1	1.6	31	1.5	2.1	6	0.3	0.5
97. 忘記或不知道	4	0.2	0.3	13	0.6	0.9	11	0.6	0.9
98. 不願意回答	2	0.1	0.1	4	0.2	0.3	1	0.1	0.1
99. 跳答	641	31.4	---	688	32.2	---	710	37.0	---
總 計	2040	100	100	2134	100	100	1917	100	100

**B10.請問您配偶(或同居伴侶)的母親是哪裡人？**

類 別	五期三次 2007			六期三次 2012			七期三次 2017		
卡號 欄位	113-114								
題號 變數名稱	A11		A11	19		v19	B10		b10
	次數	百分比 1	百分比 2	次數	百分比 1	百分比 2	次數	百分比 1	百分比 2
01. 台灣閩南人	1023	50.1	73.1	1088	51.0	75.2	915	47.7	75.8
02. 台灣客家人	199	9.8	14.2	173	8.1	12.0	175	9.1	14.5
03. 台灣原住民	31	1.5	2.2	20	0.9	1.4	25	1.3	2.1
【台灣外省人】	---	---	---	---	---	---	23	1.2	1.9
04. 大陸各省市	114	5.6	8.1	108	5.1	7.5	---	---	---
【大陸籍(含港澳)】	---	---	---	---	---	---	29	1.5	2.4
【東南亞】	---	---	---	---	---	---	19	1.0	1.6
05. 其他	24	1.2	1.7	36	1.7	2.5	5	0.3	0.4
97. 忘記或不知道	6	0.3	0.4	17	0.8	1.2	14	0.7	1.2
98 不願意回答	2	0.1	0.1	4	0.2	0.3	2	0.1	0.2
99 跳答、不適用	641	31.4	---	688	32.2	---	710	37.0	---
總 計	2040	100	100	2134	100	100	1917	100	100

**B11.請問您有沒有小孩？**

類 別		七期三次 2017	
題號	變數名稱	B11	b11
		次數	百分比
01.有		1219	63.6
02.沒有		697	36.4
98.拒答"		1	0.1
99.遺漏值		---	---
96.跳答		---	---
總 計		1917	100

**B12.請問您有幾小孩？**

類 別		七期三次 2017		
題號	變數名稱	B12		
		次數	百分比 1	百分比 2
01. 1 個		212	11.1	17.4
02. 2 個		527	27.5	43.2
03. 3 個		369	19.2	30.3
04. 4 個		88	4.6	7.2
05. 5 個		16	0.8	1.3
06. 6 個以上		7	0.4	0.6
98. 拒答		---	---	---
99. 遺漏		---	---	---
96. 跳答		698	36.4	---
總 計		1917	100	100

註：B12題目為「請問您的第一個小孩是在民國幾年出生？第二個小孩在民國幾年出生？第三個小孩呢？」。為六期三次和五期三次調查比較，將其次數分配以**小孩個數**呈現。

**102.請問您總共有幾個小孩(包含已經分家、已過世或領養的孩子)？\_\_\_\_\_個**

類 別		五期三次 2007		六期三次 2012	
卡號	欄位	1643-1644			
題號	變數名稱	G16	G16	102	v102
		次數	百分比 1	次數	百分比 1
00.	沒有子女	608	29.8	668	31.3
01.	1 個	197	9.7	203	9.5
02.	2 個	507	24.9	574	26.9
03.	3 個	392	19.2	397	18.6
04.	4 個	177	8.7	160	7.5
05.	5 個	77	3.8	80	3.7
06.	6 個以上	77	3.8	48	2.2
96.	遺漏	5	0.2	0	0
98.	拒答	0	0	4	0.2
總 計		2040	100	2134	100

**B13.請問您父親的教育程度是：**

類 別		五期三次 2007		六期三次 2012		七期三次 2017	
卡號	欄位	300-301					
題號	變數名稱	C8	C8	20	v20	B13	b13
		次數	百分比 1	次數	百分比 1	次數	百分比 1
01.	無/不識字	441	21.6	325	15.2	198	10.3
02.	自修/識字/私塾	136	6.7	133	6.2	113	5.9
03.	小學	701	34.4	691	32.4	596	31.1
04.	國(初)中	228	11.2	273	12.8	293	15.3
05.	初職	8	0.4	14	0.7	8	0.4
06.	高中普通科	127	6.2	100	4.7	91	4.7
07.	高中職業科	14	0.7	20	0.9	16	0.8
08.	高職	112	5.5	157	7.4	206	10.7
09.	士官學校	5	0.2	10	0.5	9	0.5
10.	五專	33	1.6	46	2.2	45	2.3
11.	二專	17	0.8	20	0.9	28	1.5
12.	三專	5	0.2	8	0.4	0	0
13.	軍警校專修班	5	0.2	7	0.3	5	0.3
14.	軍警校專科班	4	0.2	8	0.4	7	0.4
15.	空中行專/商專	0	0	0	0	0	0
16.	空中大學	3	0.1	3	0.1	5	0.3
17.	軍警官校或大學	18	0.9	24	1.1	12	0.6
18.	技術學院、科大	5	0.2	8	0.4	6	0.3
19.	大學	72	3.5	72	3.4	71	3.7
20.	碩士	11	0.5	10	0.5	20	1.0
21.	博士	0	0	7	0.3	5	0.3
22.	其他	19	0.9	19	0.9	11	0.6
23.	專科或師專	---	---	5	0.2	0	0
96.	漏答	2	0.1	0	0	0	0
97.	不知道	74	3.6	173	8.1	171	8.9
98.	拒答	0	0	1	0	1	0.1
總 計		2040	100	2134	100	1917	100

**B14.請問您母親的教育程度是：**

類 別		五期三次 2007		六期三次 2012		七期三次 2017	
卡號	欄位	302-303					
題號	變數名稱	C9	C9	21	v21	B14	b14
		次數	百分比 1	次數	百分比 1	次數	百分比 1
01.	無/不識字	787	38.6	704	33.0	450	23.5
02.	自修/識字/私塾	80	3.9	81	3.8	72	3.8
03.	小學	683	33.5	647	30.3	626	32.7
04.	國(初)中	174	8.5	218	10.2	232	12.1
05.	初職	4	0.2	3	0.1	4	0.2
06.	高中普通科	79	3.9	69	3.2	82	4.3
07.	高中職業科	8	0.4	17	0.8	27	1.4
08.	高職	96	4.7	169	7.9	177	9.2
09.	士官學校	0	0	0	0	0	0
10.	五專	20	1.0	27	1.3	36	1.9
11.	二專	6	0.3	8	0.4	16	0.8
12.	三專	3	0.1	4	0.2	3	0.2
13.	軍警校專修班	0	0	0	0	0	0
14.	軍警校專科班	0	0	0	0	1	0.1
15.	空中行專/商專	0	0	1	0.0	2	0.1
16.	空中大學	0	0	4	0.2	10	0.5
17.	軍警官校或大學	1	0.0	0	0	0	0
18.	技術學院、科大	1	0.0	8	0.4	2	0.1
19.	大學	28	1.4	39	1.8	44	2.3
20.	碩士	3	0.1	4	0.2	10	0.5
21.	博士	0	0	1	0.0	2	0.1
22.	其他	9	0.4	16	0.7	5	0.3
96.	漏答	1	0.0	0	0	0	0
97.	不知道	57	2.8	114	5.3	115	6.0
98.	拒答	0	0	0	0	1	0.1
總 計		2040	100	2134	100	1917	100

**B15.請問您父親是什麼時候出生的？**

類 別		五期三次 2007		六期三次 2012		七期三次 2017	
卡號	欄位	304-305					
題號	變數名稱	C10	C10	22	v22	B15	b15
		次數	百分比 1	次數	百分比 1	次數	百分比 1
01.	民前 31 年以前	2	0.1	0	0	0	0
02.	民前 21-30 年	7	0.4	1	0	0	0
03.	民前 11-20 年	20	1.2	10	0.5	3	0.2
04.	民前 1-10 年	121	7.2	71	3.3	33	1.7
05.	民國 1-10 年	226	13.5	178	8.3	143	7.5
06.	民國 11-20 年	350	20.9	315	14.8	317	16.5
07.	民國 21-30 年	328	19.6	329	15.4	306	16.0
08.	民國 31-40 年	304	18.1	316	14.8	278	14.5
09.	民國 41-50 年【民國 41-54 年】	313	18.7	363	17.0	370	19.3
10.	民國 51-60 年	---	---	102	4.8	211	11.0
11.	民國 61(含)以後	---	---	2	0.1	12	0.6
97.	忘記或不知道	286	14	441	20.7	238	12.4
98.	不願意回答	1	0	6	0.3	6	0.3
總 計		2040	100	2134	100	1917	100

**B16.請問您母親是什麼時候出生的？**

類 別		七期三次 2017	
題號	變數名稱	B16	b16
		次數	百分比 1
01. 民前 31 年以前		0	0
02. 民前 21-30 年		0	0
03. 民前 11-20 年		0	0
04. 民前 1-10 年		9	0.5
05. 民國 1-10 年		84	4.4
06. 民國 11-20 年		267	13.9
07. 民國 21-30 年		291	15.2
08. 民國 31-40 年		323	16.8
09. 民國 41-50 年【民國 41-54 年】		364	19.0
10. 民國 51-60 年		304	15.9
11. 民國 61(含)以後		47	2.5
97.忘記或不知道		220	11.5
98.不願意回答		7	0.4
99.遺漏值		1	0.1
總 計		1917	100

**B17.請問您們家有幾位兄弟姊妹？(包含六歲後過世、同父異母、同母異父的兄弟姊妹) a.兄\_\_\_\_\_人**

類 別	五期三次 2007		六期三次 2012		七期三次 2017	
卡號 欄位	306-307					
題號 變數名稱	C11a	C11AA	23a	v23a	B17a	b17a
	次數	百分比 1	次數	百分比 1	次數	百分比 1
00. 沒有	971	47.6	1051	49.3	995	51.9
01. 1 人	601	29.5	648	30.4	569	29.7
02. 2 人	283	13.9	250	11.7	201	10.5
03. 3 人	108	5.3	106	5.0	93	4.9
04. 4 人	50	2.5	47	2.2	39	2.0
05. 5 人	19	0.9	16	0.7	9	0.5
06. 6 人以上	4	0.2	10	0.5	---	---
【6 人】	---	---	---	---	3	0.2
【7 人】	---	---	---	---	3	0.2
【8 人】	---	---	---	---	1	0.1
97. 忘記或不知道	2	0.1	4	0.2	0	0
98. 不願意回答	2	0.1	2	0.1	4	0.2
總 計	2040	100	2134	100	1917	100

**b.弟\_\_\_\_\_人**

類 別	五期三次 2007		六期三次 2012		七期三次 2017	
卡號 欄位	308-309					
題號 變數名稱	C11a	C11AB	23b	v23b	B17b	b17b
	次數	百分比 1	次數	百分比 1	次數	百分比 1
00. 沒有	841	41.2	957	44.8	934	48.7
01. 1 人	722	35.4	716	33.6	659	34.4
02. 2 人	276	13.5	316	14.8	234	12.2
03. 3 人	125	6.1	94	4.4	58	3.0
04. 4 人	56	2.7	25	1.2	20	1.0
05. 5 人	8	0.4	14	0.7	6	0.3
06. 6 人以上	8	0.4	5	0.2	0	0
【8 人】	---	---	---	---	2	0.1
97. 忘記或不知道	2	0.1	5	0.2	0	0
98. 不願意回答	2	0.1	2	0.1	4	0.2
總 計	2040	100	2134	100	1917	100

**c.姊\_\_\_\_\_人**

類 別	五期三次 2007		六期三次 2012		七期三次 2017	
卡號 欄位	310-311					
題號 變數名稱	C11a	C11AC	23c	v23c	B17c	b17c
	次數	百分比 1	次數	百分比 1	次數	百分比 1
00. 沒有	960	47.1	1002	47.0	925	48.3
01. 1 人	552	27.1	597	28.0	552	28.8
02. 2 人	279	13.7	287	13.4	263	13.7
03. 3 人	143	7.0	150	7.0	90	4.7
04. 4 人	67	3.3	59	2.8	60	3.1
05. 5 人	24	1.2	24	1.1	14	0.7
06. 6 人以上	10	0.4	8	0.4	---	---
【6 人】	---	---	---	---	6	0.3
【7 人】	---	---	---	---	2	0.1
【9 人】	---	---	---	---	1	0.1
97. 忘記或不知道	3	0.1	5	0.2	0	0
98. 不願意回答	2	0.1	2	0.1	4	0.2
總 計	2040	100	2134	100	1917	100

**d.妹\_\_\_\_\_人**

類 別	五期三次 2007		六期三次 2012		七期三次 2017	
卡號 欄位	312-313					
題號 變數名稱	C11a	C11AD	23d	v23d	B17d	b17d
	次數	百分比 1	次數	百分比 1	次數	百分比 1
00. 沒有	1008	49.4	1105	51.8	1009	52.6
01. 1 人	573	28.1	610	28.6	566	29.5
02. 2 人	260	12.7	247	11.6	225	11.7
03. 3 人	112	5.5	105	4.9	80	4.2
04. 4 人	61	3.0	47	2.2	23	1.2
05. 5 人	13	0.6	10	0.5	7	0.4
06. 6 人以上	8	0.3	4	0.2	---	---
【6 人】	---	---	---	---	1	0.1
【7 人】	---	---	---	---	1	0.1
【8 人】	---	---	---	---	1	0.1
97. 忘記或不知道	3	0.1	4	0.2	0	0
98. 不願意回答	2	0.1	2	0.1	4	0.2
總 計	2040	100	2134	100	1917	100

## 參、職業狀況

## C1.您國(初)中畢業或十五歲時，請問父親還在嗎？有沒有工作？

類 別		五期三次 2007		六期三次 2012		七期三次 2017	
卡號	欄位	364-365					
題號	變數名稱	D1	D1	24	v24	C1	c1
		次數	百分比 1	次數	百分比 1	次數	百分比 1
01.	父親在，且有工作	1803	88.4	1901	89.1	1704	88.9
02.	父親在，但那時沒有工作或已退休	73	3.6	91	4.3	46	2.4
	【父親在，但沒有工作】						
03.	父親已過世	137	6.7	119	5.6	104	5.4
97.	不知道父親是誰/不知道父親那時有沒有工作	27	1.3	23	1.1	58	3.0
98.	拒答	---	---	---	---	5	0.3
總 計		2040	100	2134	100	1917	100



## C2.您國(初)中畢業或十五歲時，請問您父親在做什麼事？

## a.行業

類 別		五期三次 2007			六期三次 2012			七期三次 2017		
卡號	欄位	437-439								
題號	變數名稱	D2		D2A3	25		v25a3	C2a		c2a3
		次數	百分比 1	百分比 2	次數	百分比 1	百分比 2	次數	百分比 1	百分比 2
01.	農林漁牧業	658	32.3	32.7	580	27.2	27.9	445	23.2	24.2
02.	礦業及土石採取業	37	1.8	1.8	34	1.6	1.6	30	1.6	1.6
03.	製造業	339	16.6	16.8	408	19.1	19.6	343	17.9	18.7
04.	電力及燃氣供應業	---	---	---	11	0.5	0.5	11	0.6	0.6
05.	用水供應及污染整治業	---	---	---	15	0.7	0.7	12	0.6	0.7
	【水電燃氣業】	20	1.0	1.0	---	---	---	---	---	---
06.	營造業	181	8.9	9.0	219	10.3	10.5	221	11.5	12.0
07.	批發及零售業【商業】	245	12.0	12.2	225	10.5	10.8	204	10.6	11.1
08.	運輸及倉儲業	136	6.7	6.8	111	5.2	5.3	114	5.9	6.2
09.	住宿及餐飲業	---	---	---	61	2.9	2.9	67	3.5	3.6
10.	資訊及通訊傳播業	---	---	---	15	0.7	0.7	13	0.7	0.7
11.	金融及保險業	---	---	---	24	1.1	1.2	29	1.5	1.6
12.	不動產業	---	---	---	2	0.1	0.1	2	0.1	0.1
	【金融、保險、不動產及工商服務業】	53	2.6	2.6	---	---	---	---	---	---
13.	專業、科學及技術服務業	---	---	---	20	0.9	1.0	18	.9	1.0
14.	支援服務業	---	---	---	7	0.3	0.3	14	.7	.8
15.	公共行政及國防；強制性社會安全	---	---	---	122	5.7	5.9	106	5.5	5.8
16.	教育服務業	---	---	---	55	2.6	2.6	45	2.3	2.4
17.	醫療保險及社會工作服務業	---	---	---	23	1.1	1.1	11	.6	.6
18.	藝術、娛樂及休閒服務業	---	---	---	13	0.6	0.6	13	.7	.7
19.	其他服務業	---	---	---	58	2.7	2.8	57	3.0	3.1
	【公共行政、社會服務及個人服務業】	262	12.8	13.0	---	---	---	---	---	---
	【不能歸類的行業】	21	1.0	1.0	---	---	---	---	---	---
97.	不知道	58	2.8	2.9	74	3.5	3.6	78	4.1	4.2
98.	拒答	3	0.1	0.1	2	0.1	0.1	5	0.3	0.3
96.	跳答、不適用	27	1.3	---	55	2.6	---	79	4.1	---
總 計		2040	100	100	2134	100	100	1917	100	100

## C2.您國(初)中畢業或十五歲時，請問您父親在做什麼事？

## b.職位：社會變遷職位分類

類 別		五期三次 2007			六期三次 2012			七期三次 2017		
卡號	欄位	508-510								
題號	變數名稱	D2		D2B3	25b		v25b3	C2b		c2b4
		次數	百分比 1	百分比 2	次數	百分比 1	百分比 2	次數	百分比 1	百分比 2
01.	管理人員：主管、監督	149	7.3	7.4	134	6.3	6.4	140	7.3	7.6
02.	專業人員(含工程師)	63	3.1	3.1	53	2.5	2.5	43	2.2	2.3
03.	助理(半)專業人員(含技術員)	128	6.3	6.4	163	7.6	7.8	118	6.2	6.4
04.	事務工作人員與其他類似技術層級者	77	3.8	3.8	48	2.2	2.3	54	2.8	2.9
05.	服務工作人員及售貨員	202	9.9	10.0	197	9.2	9.5	223	11.6	12.1
06.	農林漁牧工作人員	640	31.4	31.8	558	26.1	26.8	428	22.3	23.3
07.	技術工及有關工作人員	333	16.3	16.5	421	19.7	20.3	381	19.9	20.7
08.	機械設備操作工及組裝工	162	7.9	8.0	170	8.0	8.2	162	8.5	8.8
09.	非技術工	135	6.6	6.7	140	6.6	6.7	105	5.5	5.7
10.	職業軍人	30	1.5	1.5	40	1.9	1.9	---	---	---
	【義務役軍人】	1	0.0	0.0	---	---	---	---	---	---
	【軍人】	---	---	---	---	---	---	32	1.7	1.7
	【家庭主婦】	1	0.0	0.0	---	---	---	---	---	---
	【失業或其他無職業者】	13	0.6	0.6	---	---	---	---	---	---
	【無正式工作者】	---	---	---	---	---	---	---	---	---
97.	忘記或不知道	74	3.6	3.7	152	7.1	7.3	146	7.6	7.9
98.	不願意回答	5	0.2	0.2	3	0.1	0.1	6	0.3	0.3
96.	不適用【含未答、缺漏】	27	1.3	---	55	2.6	---	79	4.1	---
總 計		2040	100	100	2134	100	100	1917	100	100

**C2.您國(初)中畢業或十五歲時，請問您父親在做什麼事？****b.職位：ISCO08 職位分類**

類 別		七期三次 2017		
題號	變數名稱	C2b	c2b5	
		次數	百分比 1	百分比 2
01.	民意代表及政府行政主管	75	3.9	4.1
02.	專業人員	46	2.4	2.5
03.	技術員及助理專業人員	174	9.1	9.5
04.	事務支援人員	53	2.8	2.9
05.	服務及銷售工作人員	237	12.4	12.9
06.	農林漁牧業技術工作人員	426	22.2	23.2
07.	技藝有關工作人員	364	19.0	19.8
08.	廠房設備機械操作及組裝人員	179	9.3	9.7
09.	基層工作人員	95	5.0	5.2
10.	軍人	32	1.7	1.7
97.	不知道、不記得	152	7.9	8.3
98.	拒答	5	0.3	0.3
96.	跳答、不適用	79	4.1	---
總 計		1917	100	100

**C2.您國(初)中畢業或十五歲時，請問您父親在做什麼事？****b.職位：ISCO88 職位分類**

類 別		五期三次 2007			六期三次 2012			七期三次 2017		
卡號	欄位	511-514								
題號	變數名稱	D2	D2B4		25b	v25b5		C2b	c2b5r	
		次數	百分比 1	百分比 2	次數	百分比 1	百分比 2	次數	百分比 1	百分比 2
01.	民意代表及政府行政主管	112	5.5	5.6	140	6.6	6.7	164	8.6	8.9
02.	專業人員	63	3.1	3.2	52	2.4	2.5	42	2.2	2.3
03.	技術員及助理專業人員	173	8.5	8.7	204	9.6	9.8	187	9.8	10.2
04.	事務工作人員	70	3.4	3.5	47	2.2	2.3	56	2.9	3.0
05.	服務工作人員及店面與市場銷售人員	202	9.9	10.1	192	9.0	9.2	156	8.1	8.5
06.	技術性農林漁牧工作人員	634	31.1	31.7	557	26.1	26.8	426	22.2	23.2
07.	技術工等相關工作人員	330	16.2	16.5	420	19.7	20.2	359	18.7	19.5
08.	機械操作員及組裝員	175	8.6	8.8	170	8.0	8.2	182	9.5	9.9
09.	非技術工及體力工	148	7.3	7.4	142	6.7	6.8	109	5.7	5.9
97.	不知道、不記得	86	4.2	4.3	152	7.1	7.3	152	7.9	8.3
98.	拒答	5	0.2	0.3	3	0.1	0.1	5	0.3	0.3
96.	跳答、不適用	42	2.1	---	55	2.6	---	79	4.1	---
總 計		2040	100	100	2134	100	100	1917	100	100

**C3.在那個時候，請問您父親在哪裡工作？為誰工作？**

類 別		五期三次 2007			六期三次 2012			七期三次 2017		
卡號	欄位	515-516								
題號	變數名稱	D3		D3	26		v26	C3		c3
		次數	百分比 1	百分比 2	次數	百分比 1	百分比 2	次數	百分比 1	百分比 2
01.	受固定公司或機構雇用	745	36.5	37.0	800	37.5	38.5	754	39.3	41.0
02.	自己是老闆且有雇人	---	---	---	302	14.2	14.5	261	13.6	14.2
	【自己就是老闆】	941	46.1	46.8	---	---	---	---	---	---
03.	為自己(或與合夥人)工作,但沒有雇用其他人	---	---	---	750	35.1	36.1	642	33.5	34.9
04.	為家庭事業工作,但沒有領薪水	---	---	---	132	6.2	6.3	33	1.7	1.8
05.	為家庭事業工作,且有領薪水	---	---	---	26	1.2	1.3	17	0.9	0.9
06.	為別人工作,沒有固定雇主	---	---	---	---	---	---	106	5.5	5.8
07.	家庭代工	---	---	---	---	---	---	3	0.2	0.2
	【為家裡的事業工作】	173	8.5	8.6	---	---	---	---	---	---
	【為不同公司/機構工作】	88	4.3	4.4	---	---	---	---	---	---
	【一直沒有工作或家管】	15	0.7	0.7	---	---	---	---	---	---
97.	忘記或不知道	48	2.4	2.4	68	3.2	3.3	22	1.1	1.2
98.	不願意回答	1	0.0	0.0	1	0.0	0.0	0	0	0
-96.	不適用	29	1.4	---	55	2.6	---	79	4.1	---
總 計		2040	100	100	2134	100	100	1917	100	100

**C3.在那個時候，請問您父親在哪裡工作？為誰工作？****a.受哪一種固定公司或機構雇用**

類 別		五期三次 2007			六期三次 2012			七期三次 2017		
卡號	欄位	517-518								
題號	變數名稱	D3		D3A	26a		v26a	C3a		c3a
		次數	百分比 1	百分比 2	次數	百分比 1	百分比 2	次數	百分比 1	百分比 2
01.	政府部門	154	7.5	20.7	161	7.5	20.1	142	7.4	18.8
02.	公立學校	39	1.9	5.2	40	1.9	5.0	36	1.9	4.8
03.	私立學校	4	0.2	0.5	6	0.3	0.8	6	0.3	0.8
04.	公營企業	109	5.3	14.6	90	4.2	11.3	92	4.8	12.2
05.	私人企業或機構(含人民團體)	432	21.2	58.0	478	22.4	59.8	468	24.4	62.1
06.	非營利(或非政府)組織	---	---	---	4	0.2	0.5	5	0.3	0.7
07.	其他	4	0.2	0.5	8	0.4	1.0	0	0	0
	【派遣公司】	2	0.1	0.3	---	---	---	---	---	---
97.	忘記或不知道	1	0.0	0.1	13	0.6	1.6	5	0.3	0.7
96.	不適用或跳答	1295	63.5	---	1334	62.5	---	1163	60.7	---
總 計		2040	100	100	2134	100	100	1917	100	100

**C4.在那個時候，請問您父親工作的公司/機構大約雇有多少員工？(不含父親本人)**

類 別		五期三次 2007			六期三次 2012			七期三次 2017		
卡號 欄位		521-522								
題號	變數名稱	D4		D4	27		v27	C4		c4
		次數	百分比 1	百分比 2	次數	百分比 1	百分比 2	次數	百分比 1	百分比 2
01.	0 人	582	28.5	29.9	111	5.2	8.4	40	2.1	3.3
02.	1-2 人【0-2 人】	260	12.7	13.4	128	6.0	9.6	65	3.4	5.4
03.	3-9 人【3-10 人】	315	15.4	16.2	186	8.7	14.0	228	11.9	19.1
04.	10-29 人【11-30 人】	95	4.7	4.9	104	4.9	7.8	100	5.2	8.4
05.	30-50 人【31-50 人】	46	2.3	2.4	56	2.6	4.2	32	1.7	2.7
06.	51-100 人【51-99 人】	42	2.1	2.2	32	1.5	2.4	22	1.1	1.8
07.	101-500 人	54	2.6	2.8	55	2.6	4.1	59	3.1	4.9
08.	501-1000 人	23	1.1	1.2	14	0.7	1.1	22	1.1	1.8
09.	1001 人或以上	182	8.9	9.3	110	5.2	8.3	168	8.8	14.0
97.	忘記或不知道	346	17.0	17.8	530	24.8	39.9	460	24.0	38.5
98.	不願意回答	2	0.1	0.1	3	0.1	0.2	0	0-	0
99.	跳答、不適用	93	4.6	---	805	37.7	---	721	37.6	---
總 計		2040	100	100	2134	100	100	1917	100	100

**C5.請問那時您父親的工作有沒有包括管理其他員工？**

類 別		五期三次 2007			六期三次 2012			七期三次 2017		
卡號	欄位	523-524								
題號	變數名稱	D5		D5	28		v28	C5		c5
		次數	百分比 1	百分比 2	次數	百分比 1	百分比 2	次數	百分比 1	百分比 2
01. 有【是】		593	29.1	31.0	525	24.6	43.1	479	25.0	41.4
02. 沒有【否】		1286	63.0	67.2	546	25.6	44.8	572	29.8	49.5
96. 遺漏		1	0.0	0.1	0	0	0	0	0	0
97. 忘記或不知道		32	1.6	1.7	146	6.8	12.0	104	5.4	9.0
98. 不願意回答		1	0.0	0.1	1	0.0	0.1	1	0.1	0.1
96. 跳答、不適用		127	6.2	---	916	42.9	---	761	39.7	---
總 計		2040	100	100	2134	100	100	1917	100	100

**C6.您國(初)中畢業或十五歲時，請問母親還在嗎？有沒有工作？**

類 別		五期三次 2007		六期三次 2012		七期三次 2017	
卡號	欄位	525-526					
題號	變數名稱	D6	D6	29	v29	C6	c6
		次數	百分比 1	次數	百分比 1	次數	百分比 1
01.	母親在，且有工作	1176	57.6	1358	63.6	1252	65.3
02.	母親在，但那時沒有工作或已退休	769	37.7	666	31.2	553	28.8
	【母親在，但沒有工作】						
03.	母親已過世	58	2.8	57	2.7	40	2.1
97.	不知道母親是誰/不知道母親那時有沒有工作	37	1.8	52	2.4	68	3.5
98.	拒答	0	0	1	0.0	4	0.2
總 計		2040	100	2134	100	1917	100

## C7.您國(初)中畢業或十五歲時，請問您母親在做什麼事？

## a.行業

類 別		五期三次 2007			六期三次 2012			七期三次 2017		
卡號	欄位	585-587								
題號	變數名稱	D7		D7A3	30a		v30a3	C7a		c7a3
		次數	百分比 1	百分比 2	次數	百分比 1	百分比 2	次數	百分比 1	百分比 2
01.	農林漁牧業	470	23	23.5	481	22.5	30.8	376	19.6	27.1
02.	礦業及土石採取業	5	0.2	0.2	5	0.2	0.3	7	0.4	0.5
03.	製造業	296	14.5	14.8	378	17.7	24.2	362	18.9	26.1
04.	電力及燃氣供應業	---	---	---	2	0.1	0.1	1	0.1	0.1
05.	用水供應及污染整治業	---	---	---	8	0.4	0.5	2	0.1	0.1
	【水電燃氣業】	2	0.1	0.1	---	---	---	---	---	---
06.	營造業	41	2.0	2.0	74	3.5	4.7	63	3.3	4.5
07.	批發及零售業【商業】	218	10.7	10.9	187	8.8	12.0	174	9.1	12.5
08.	運輸及倉儲業	8	0.4	0.4	15	0.7	1.0	13	0.7	0.9
09.	住宿及餐飲業	---	---	---	110	5.2	7.0	107	5.6	7.7
10.	資訊及通訊傳播業	---	---	---	6	0.3	0.4	9	0.5	0.6
11.	金融及保險業	---	---	---	21	1.0	1.3	20	1.0	1.4
12.	不動產業	---	---	---	2	0.1	0.1	1	0.1	0.1
	【金融、保險、不動產及工商服務業】	30	1.5	1.5	---	---	---	---	---	---
13.	專業、科學及技術服務業	---	---	---	8	0.4	0.5	9	0.5	0.6
14.	支援服務業	---	---	---	9	0.4	0.6	6	0.3	0.4
15.	公共行政及國防；強制性社會安全	---	---	---	16	0.7	1.0	20	1.0	1.4
16.	教育服務業	---	---	---	49	2.3	3.1	57	3.0	4.1
17.	醫療保險及社會工作服務業	---	---	---	31	1.5	2.0	14	0.7	1.0
18.	藝術、娛樂及休閒服務業	---	---	---	11	0.5	0.7	10	0.5	0.7
19.	其他服務業	---	---	---	84	3.9	5.4	78	4.1	5.6
	【公共行政、社會服務及個人服務業】	147	7.2	7.3	---	---	---	---	---	---
	【不能歸類的行業】	745	36.5	37.2	---	---	---	---	---	---
96.	遺漏值	1	0.0	0.0	0	0	0	0	0	0
97.	不知道	39	1.9	1.9	63	3.0	4.0	55	2.9	4.0
98.	拒答	1	0.0	0.0	2	0.1	0.1	3	0.2	0.2
96.	跳答、不適用	37	1.8	---	572	26.8	---	530	27.6	---
總 計		2040	100	100	2134	100	100	1917	100	100



**C7.您國(初)中畢業或十五歲時，請問您母親在做什麼事？**

**b.職位：社會變遷職位分類**

類 別		五期三次 2007			六期三次 2012			七期三次 2017		
卡號	欄位	660-662								
題號	變數名稱	D7		D7B3	30b		v30b3	C7b		c7b4
		次數	百分比 1	百分比 2	次數	百分比 1	百分比 2	次數	百分比 1	百分比 2
01.	管理人員：主管、監督	15	0.7	0.7	14	0.7	0.9	21	1.1	1.5
02.	專業人員(含工程師)	31	1.5	1.5	43	2.0	2.8	49	2.6	3.5
03.	助理(半)專業人員(含技術員)	41	2.0	2.0	61	2.9	3.9	59	3.1	4.3
04.	事務工作人員與其他類似技術層級者	77	3.8	3.8	125	5.9	8.0	120	6.3	8.7
05.	服務工作人員及售貨員	204	10.0	10.2	276	12.9	17.7	280	14.6	20.2
06.	農林漁牧工作人員	456	22.4	22.8	448	21.0	28.7	345	18.0	24.9
07.	技術工及有關工作人員	120	5.9	6.0	169	7.9	10.8	98	5.1	7.1
08.	機械設備操作工及組裝工	110	5.4	5.5	133	6.2	8.5	134	7.0	9.7
09.	非技術工	165	8.1	8.2	199	9.3	12.7	198	10.3	14.3
10.	職業軍人	0	0	0	0	0	0	0	0	0
【家庭主婦、家管】		726	35.6	36.2	---	---	---	---	---	---
【失業或其他無職業者】		14	0.7	0.7	---	---	---	---	---	---
【無正式工作者】		---	---	---	---	---	---	---	---	---
97.	忘記或不知道	43	2.1	2.1	91	4.3	5.8	81	4.2	5.8
98.	不願意回答	1	0.0	0.0	3	0.1	0.2	2	0.1	0.1
96.	跳答、不適用	37	1.8	---	572	26.8	---	530	27.6	---
總 計		2040	100	100	2134	100	100	1917	100	100

**C7.您國(初)中畢業或十五歲時，請問您母親在做什麼事？****b.職位：ISCO08 職位分類**

類 別		七期三次 2017		
題號	變數名稱	C7b	c7b5	
		次數	百分比 1	百分比 2
01.	民意代表及政府行政主管	15	0.8	1.1
02.	專業人員	53	2.8	3.8
03.	技術員及助理專業人員	59	3.1	4.3
04.	事務支援人員	113	5.9	8.1
05.	服務及銷售工作人員	286	14.9	20.6
06.	農林漁牧業技術工作人員	339	17.7	24.4
07.	技藝有相關工作人員	103	5.4	7.4
08.	廠房設備機械操作及組裝人員	134	7.0	9.7
09.	基層工作人員	202	10.5	14.6
97.	不知道、不記得	81	4.2	5.8
98.	拒答	2	0.1	0.1
96.	跳答、不適用	530	27.6	---
總 計		1917	100	100

**C7.您國(初)中畢業或十五歲時，請問您母親在做什麼事？****b.職位：ISCO88 職位分類**

類 別		五期三次 2007			六期三次 2012			七期三次 2017		
卡號	欄位	663-666								
題號	變數名稱	D7	D7B4		30b	v30b5		C7b	c7b5r	
		次數	百分比 1	百分比 2	次數	百分比 1	百分比 2	次數	百分比 1	百分比 2
01.	民意代表及政府行政主管	5	0.2	0.4	9	0.4	0.6	52	2.7	3.7
02.	專業人員	30	1.5	2.4	43	2.0	2.8	48	2.5	3.5
03.	技術員及助理專業人員	61	3.0	4.8	66	3.1	4.2	64	3.3	4.6
04.	事務工作人員	64	3.1	5.1	125	5.9	8.0	129	6.7	9.3
05.	服務工作人員及店面與市場銷售人員	199	9.8	15.8	275	12.9	17.6	240	12.5	17.3
06.	技術性農林漁牧工作人員	446	21.9	35.4	447	20.9	28.6	339	17.7	24.4
07.	技術工等相關工作人員	123	6.0	9.8	169	7.9	10.8	89	4.6	6.4
08.	機械操作員及組裝員	105	5.1	8.3	133	6.2	8.5	134	7.0	9.7
09.	非技術工及體力工	179	8.8	14.2	201	9.4	12.9	209	10.9	15.1
97.	不知道、不記得	48	2.4	3.8	91	4.3	5.8	81	4.2	5.8
98.	拒答	1	0.0	0.1	3	0.1	0.2	2	0.1	0.1
96.	跳答、不適用	779	38.2	---	572	26.8	---	530	27.6	---
總 計		2040	100	100	2134	100	100	1917	100	100

**C8.在那個時候，請問您母親在哪裡工作？為誰工作？**

類 別		五期三次 2007			六期三次 2012			七期三次 2017		
卡號	欄位	667-668								
題號	變數名稱	D8		D8	31		v31	C8		c8
		次數	百分比 1	百分比 2	次數	百分比 1	百分比 2	次數	百分比 1	百分比 2
01.	受固定公司或機構雇用	401	19.7	20.0	551	25.8	35.3	551	28.7	39.7
02.	自己是老闆且有雇人	---	---	---	50	2.3	3.2	53	2.8	3.8
	【自己就是老闆】	269	13.2	13.4	---	---	---	---	---	---
03.	為自己(或與合夥人)工作，但沒有雇用其他人	---	---	---	426	20.0	27.3	374	19.5	27.0
04.	為家庭事業工作，但沒有領薪水	---	---	---	425	19.9	27.2	234	12.2	16.9
05.	為家庭事業工作，且有領薪水	---	---	---	56	2.6	3.6	41	2.1	3.0
06.	為別人工作，沒有固定雇主	---	---	---	---	---	---	80	4.2	5.8
07.	家庭代工	---	---	---	---	---	---	35	1.8	2.5
	【為家裡的事業工作】	502	24.6	25.1	---	---	---	---	---	---
	【為不同公司/機構工作】	59	2.9	2.9	---	---	---	---	---	---
	【一直沒有工作或家管】	741	36.3	37.0	---	---	---	---	---	---
97.	忘記或不知道	31	1.5	1.5	51	2.4	3.3	19	1.0	1.4
98.	不願意回答	0	0	0	3	0.1	0.2	0	0	0
96.	不適用	37	1.8	---	572	26.8	---	530	27.6	---
總 計		2040	100	100	2134	100	100	1917	100	100

**C8.在那個時候，請問您母親在哪裡工作？為誰工作？****a.受固定公司或機構雇用**

類 別		五期三次 2007			六期三次 2012			七期三次 2017		
卡號	欄位	669-670								
題號	變數名稱	D8		D8A	31a		v31a	C8a		c8a
		次數	百分比 1	百分比 2	次數	百分比 1	百分比 2	次數	百分比 1	百分比 2
01.	政府部門	28	1.4	7.0	28	1.3	5.1	27	1.4	4.9
02.	公立學校	26	1.3	6.5	32	1.5	5.8	37	1.9	6.7
03.	私立學校	3	0.1	0.7	4	0.2	0.7	7	0.4	1.3
04.	公營企業	15	0.7	3.7	17	0.8	3.1	22	1.1	4.0
05.	私人企業或機構(含人民團體)	326	16.0	81.3	458	21.5	83.1	446	23.3	80.9
06.	非營利(或非政府)組織	---	---	---	2	0.1	0.4	6	.3	1.1
07.	其他	---	---	---	6	0.3	1.1	1	0.1	0.2
	【派遣公司】	3	0.1	0.7	---	---	---	---	---	---
97.	忘記或不知道	0	0	0	4	0.2	0.7	5	0.3	0.9
96.	不適用或跳答【含缺漏】	1639	80.3	---	1583	74.2	---	1366	71.3	---
總 計		2040	100	100	2134	100	100	1917	100	100

**C9.在那個時候，請問您母親工作的公司/機構大約雇有多少員工？(不含母親本人)**

類 別		五期三次 2007			六期三次 2012			七期三次 2017		
卡號	欄位	673-674								
題號	變數名稱	D9		D9	32		v32	C9		c9
		次數	百分比 1	百分比 2	次數	百分比 1	百分比 2	次數	百分比 1	百分比 2
01. 0 人		416	20.4	33.9	285	13.4	25.1	107	5.6	10.6
02. 1-2 人【0-2 人】		222	10.9	18.1	129	6.0	11.4	151	7.9	14.9
03. 3-9 人【3-10 人】		212	10.4	17.3	144	6.7	12.7	172	9.0	17.0
04. 10-29 人【11-30 人】		69	3.4	5.6	104	4.9	9.2	77	4.0	7.6
05. 30-50 人【31-50 人】		41	2.0	3.3	38	1.8	3.3	50	2.6	4.9
06. 51-100 人【51-99 人】		32	1.6	2.6	28	1.3	2.5	36	1.9	3.6
07. 101-500 人		45	2.2	3.7	42	2.0	3.7	57	3.0	5.6
08. 501-1000 人		12	0.6	1.0	11	0.5	1.0	20	1.0	2.0
09. 1001 人或以上		44	2.2	3.6	33	1.5	2.9	54	2.8	5.3
96. 遺漏		1	0.0	0.1	0	0	0	0	0	0
97. 忘記或不知道		134	6.6	10.9	319	14.9	28.1	289	15.1	28.5
98. 不願意回答		0	0	0	3	0.1	0.3	0	0	0
96. 跳答、不適用		812	39.8	---	998	46.8	---	904	47.2	---
總 計		2040	100	100	2134	100	100	1917	100	100

**C10.請回想您國(初)中畢業或 15 歲時，您家庭的經濟狀況，比當時一般家庭的平均生活條件好還是差？**

類 別		七期三次 2017	
題號	變數名稱	C10	c10
		次數	百分比 1
01.	好很多	68	3.5
02.	好一點	449	23.4
03.	一樣	818	42.7
04.	差一點	332	17.3
05.	差很多	236	12.3
97.	不知道	13	0.7
98.	拒答	1	0.1
總 計		1917	100

**C11. 請問下列哪一項是您的配偶(或同居伴侶)目前的工作狀況？**

類 別		六期三次 2012			七期三次 2017		
題號	變數名稱	58	v58		C11	c11	
		次數	百分比 1	百分比 2	次數	百分比 1	百分比 2
01.	有全職工作(一週工作 30 個小時或以上)	712	33.4	55.6	670	35.0	60.0
02.	有固定兼職工作	27	1.3	2.1	18	0.9	1.6
03.	不固定(打零工)	44	2.1	3.4	31	1.6	2.8
04.	為家庭事業工作，而且有領薪水	9	0.4	0.7	6	0.3	0.5
05.	為家庭事業工作，但沒有領薪水	21	1.0	1.6	13	0.7	1.2
06.	學生/進修在學且沒有工作	3	0.1	0.2	0	0	0
07.	學生/進修在學且有工作	0	0	0	1	0.1	0.1
08.	學徒、受職業訓練者	0	0	0	1	0.1	0.1
09.	已經退休	154	7.2	12.0	128	6.7	11.5
10.	料理家務且沒有工作(如：家庭主婦)	208	9.7	16.3	180	9.4	16.1
11.	高齡、身心障礙、生病不能工作	40	1.9	3.1	25	1.3	2.2
12.	服義務役或替代役	0	0	0	---	---	---
13.	服研發替代役	0	0	0	---	---	---
14.	無薪假/育嬰假/留職停薪	---	---	---	1	0.1	0.1
15.	目前沒有工作，待業中	---	---	---	22	1.1	2.0
16.	目前沒有想要工作	---	---	---	15	0.8	1.3
	【目前沒有工作】	53	2.5	4.1	---	---	---
17.	堅持是全職工作或其他	---	---	---	3	0.2	0.3
	【其他】	3	0.1	0.2	---	---	---
97.	不知道	3	0.1	0.2	1	0.1	0.1
98.	拒答	3	0.1	0.2	2	0.1	0.2
99.	跳答	854	40.0	---	800	41.7	---
總 計		2134	100	100	1917	100	100

## C12.請問您的配偶(或同居伴侶)目前(以前/退休前)主要在做什麼事？

## a.行業

類 別		五期三次 2007			六期三次 2012			七期三次 2017		
卡號	欄位	1309-1311								
題號	變數名稱	D51		D51A3	59a		v59a3	C12a		c12a3
		次數	百分比 1	百分比 2	次數	百分比 1	百分比 2	次數	百分比 1	百分比 2
01.	農林漁牧業	76	3.7	10.0	95	4.5	7.8	58	3.0	5.4
02.	礦業及土石採取業	1	0.0	0.1	3	0.1	0.2	0	0	0
03.	製造業	219	10.7	28.9	377	17.7	30.9	324	16.9	30.0
04.	電力及燃氣供應業	---	---	---	2	0.1	0.2	8	0.4	0.7
05.	用水供應及污染整治業	---	---	---	10	0.5	0.8	10	0.5	0.9
	【水電燃氣業】	8	0.4	1.1	---	---	---	---	---	---
06.	營造業	60	2.9	7.9	86	4.0	7.0	68	3.5	6.3
07.	批發及零售業【商業】	137	6.7	18.1	154	7.2	12.6	157	8.2	14.5
08.	運輸及倉儲業	50	2.5	6.6	50	2.3	4.1	34	1.8	3.1
09.	住宿及餐飲業	---	---	---	75	3.5	6.1	74	3.9	6.8
10.	資訊及通訊傳播業	---	---	---	20	0.9	1.6	8	0.4	0.7
11.	金融及保險業	---	---	---	37	1.7	3.0	38	2.0	3.5
12.	不動產業	---	---	---	11	0.5	0.9	8	0.4	0.7
	【金融、保險、不動產及工商服務業】	52	2.5	6.9	---	---	---	---	---	---
13.	專業、科學及技術服務業	---	---	---	21	1.0	1.7	23	1.2	2.1
14.	支援服務業	---	---	---	32	1.5	2.6	23	1.2	2.1
15.	公共行政及國防；強制性社會安全	---	---	---	47	2.2	3.8	47	2.5	4.3
16.	教育服務業	---	---	---	68	3.2	5.6	79	4.1	7.3
17.	醫療保險及社會工作服務業	---	---	---	34	1.6	2.8	34	1.8	3.1
18.	藝術、娛樂及休閒服務業	---	---	---	7	0.3	0.6	10	0.5	0.9
19.	其他服務業	---	---	---	60	2.8	4.9	56	2.9	5.2
	【公共行政、社會服務及個人服務業】	144	7.1	19.0	---	---	---	---	---	---
	【不能歸類的行業】	4	0.2	0.5	---	---	---	---	---	---
97.	不知道	2	0.1	0.3	23	1.1	1.9	10	0.5	0.9
98.	拒答	5	0.2	0.7	10	0.5	0.8	12	0.6	1.1
96.	跳答、不適用	1282	62.8	---	912	42.7	---	836	43.6	---
總 計		2040	100	100	2134	100	100	1917	100	100

**C12.請問您的配偶(或同居伴侶)目前(以前/退休前)主要在做什麼事？****b.職位：社會變遷職位分類**

類 別		五期三次 2007			六期三次 2012			七期三次 2017		
卡號	欄位	1379-1381								
題號	變數名稱	D51		D51B3	59b		v59b3	C12b		c12b4
		次數	百分比 1	百分比 2	次數	百分比 1	百分比 2	次數	百分比 1	百分比 2
01.	管理人員：主管、監督	74	3.6	9.8	90	4.2	7.4	84	4.4	7.8
02.	專業人員(含工程師)	54	2.6	7.1	76	3.6	6.2	81	4.2	7.5
03.	助理(半)專業人員(含技術員)	100	4.9	13.2	168	7.9	13.7	167	8.7	15.4
04.	事務工作人員與其他類似技術層級者	86	4.2	11.3	174	8.2	14.2	131	6.8	12.1
05.	服務工作人員及售貨員	104	5.1	13.7	192	9.0	15.7	174	9.1	16.1
06.	農林漁牧工作人員	75	3.7	9.9	86	4.0	7.0	49	2.6	4.5
07.	技術工及有關工作人員	90	4.4	11.9	163	7.6	13.3	128	6.7	11.8
08.	機械設備操作工及組裝工	108	5.3	14.2	136	6.4	11.1	124	6.5	11.5
09.	非技術工	51	2.5	6.7	71	3.3	5.8	86	4.5	8.0
10.	軍人	---	---	---	---	---	---	11	0.6	1.0
	【職業軍人】	6	0.3	0.8	14	0.7	1.1	---	---	---
97.	忘記或不知道	5	0.2	0.7	41	1.9	3.4	32	1.7	3.0
98.	拒答	5	0.2	0.7	11	0.5	0.9	13	0.7	1.2
	【遺漏值】	0	0	0	0	0	0	1	0.1	0.1
96.	跳答、不適用	1282	62.8	---	912	42.7	---	836	43.6	---
總 計		2040	100	100	2134	100	100	1917	100	100

**C12.請問您的配偶(或同居伴侶)目前(以前/退休前)主要在做什麼事？****b.職位：ISCO08 職位分類**

類 別		七期三次 2017		
題號	變數名稱	C12b	c12b5	
		次數	百分比 1	百分比 2
01. 民意代表及政府行政主管		38	2.0	3.5
02. 專業人員		96	5.0	8.9
03. 技術員及助理專業人員		186	9.7	17.2
04. 事務支援人員		124	6.5	11.5
05. 服務及銷售工作人員		181	9.4	16.7
06. 農林漁牧業技術工作人員		48	2.5	4.4
07. 技藝有關工作人員		137	7.1	12.7
08. 廠房設備機械操作及組裝人員		123	6.4	11.4
09. 基層工作人員		85	4.4	7.9
10. 軍人		11	0.6	1.0
97. 不知道、不記得		38	2.0	3.5
98. 拒答		13	0.7	1.2
99. 遺漏值		1	0.1	0.1
96. 跳答、不適用		836	43.6	---
總 計		1917	100	100

**C12.請問您的配偶(或同居伴侶)目前(以前/退休前)主要在做什麼事？****b.職位：ISCO88 職位分類**

類 別		五期三次 2007			六期三次 2012			七期三次 2017		
卡號	欄位	1382-1385								
題號	變數名稱	D51	D51B4		59c	v59b5		C12b	c12b5r	
		次數	百分比1	百分比2	次數	百分比1	百分比2	次數	百分比1	百分比2
01.	民意代表及政府行政主管	42	2.1	5.5	84	3.9	6.9	65	3.4	6.0
02.	專業人員	57	2.8	7.5	76	3.6	6.2	92	4.8	8.5
03.	技術員及助理專業人員	139	6.8	18.3	189	8.9	15.5	196	10.2	18.1
04.	事務工作人員	70	3.4	9.2	174	8.2	14.2	141	7.4	13.0
05.	服務工作人員及店面與市場銷售人員	105	5.1	13.9	188	8.8	15.4	156	8.1	14.4
06.	技術性農林漁牧工作人員	75	3.7	9.9	86	4.0	7.0	48	2.5	4.4
07.	技術工等相關工作人員	91	4.5	12.0	165	7.7	13.5	120	6.3	11.1
08.	機械操作員及組裝員	114	5.6	15.0	134	6.3	11.0	123	6.4	11.4
09.	非技術工及體力工	50	2.5	6.6	74	3.5	6.1	88	4.6	8.1
97.	不知道、不記得	8	0.4	1.1	41	1.9	3.4	38	2.0	3.5
98.	拒答	7	0.3	0.9	11	0.5	0.9	13	0.7	1.2
99.	遺漏值	0	0	0	0	0	0	1	0.1	0.1
96.	跳答、不適用	1282	62.8	---	912	42.7	---	836	43.6	---
總 計		2040	100	100	2134	100	100	1917	100	100



**C13.請問您的配偶(或同居伴侶)目前(以前/退休前)主要的工作屬於下列哪一種？**

類 別		六期三次 2012			七期三次 2017		
題號	變數名稱	60	v60		C13	c13	
		次數	百分比 1	百分比 2	次數	百分比 1	百分比 2
01.	長期正式編制人員(正職人員)	795	37.3	65.1	689	35.9	63.7
02.	定期契約人員(含約聘、約雇、特約、委任)	32	1.5	2.6	49	2.6	4.5
03.	臨時人員(含臨時工、暫雇、工讀、代班(工、課)等形式)	74	3.5	6.1	71	3.7	6.6
04.	人力派遣人員	1	0.0	0.1	2	0.1	0.2
05.	外包(或承包)人員(含外包商或承包商)	12	0.6	1.0	17	0.9	1.6
06.	自己是老闆且有雇人	78	3.7	6.4	82	4.3	7.6
07.	為自己(或與合夥人)工作，但沒有雇用其他人	207	9.7	16.9	164	8.6	15.2
97.	不知道	18	0.8	1.5	5	0.3	0.5
98.	拒答	5	0.2	0.4	2	0.1	0.2
96.	跳答、不適用	912	42.7	---	836	43.6	---
總 計		2134	100	100	1917	100	100

**C14.請問您的配偶(或同居伴侶)現在(以前/退休前)的工作性質為何？在哪裡工作？為誰工作？**

類 別		五期三次 2007			六期三次 2012			七期三次 2017		
卡號	欄位	1222-1223								
題號	變數名稱	D49	D49		61	v61		C14	c14	
		次數	百分比 1	百分比 2	次數	百分比 1	百分比 2	次數	百分比 1	百分比 2
01.	受固定公司或機構雇用	459	22.5	36.6	813	38.1	86.8	728	38.0	87.2
02.	自己是老闆且有雇人	---	---	---	10	0.5	1.1	7	0.4	0.8
	【自己就是老闆】	182	8.9	14.5	---	---	---	---	---	---
03.	為自己(或與合夥人)工作，但沒有雇用其他人	---	---	---	20	0.9	2.1	6	0.3	0.7
04.	為家庭事業工作，但沒有領薪水	---	---	---	49	2.3	5.2	18	0.9	2.2
05.	為家庭事業工作，且有領薪水	---	---	---	23	1.1	2.5	19	1.0	2.3
06.	為別人工作，沒有固定雇主	---	---	---	---	---	---	43	2.2	5.1
07.	家庭代工	---	---	---	---	---	---	9	0.5	1.1
	【為家裡的事業工作】	94	4.6	7.5	---	---	---	---	---	---
	【為不同公司/機構工作】	20	1.0	1.6	---	---	---	---	---	---
	【退休】	133	6.5	10.6	---	---	---	---	---	---
	【家管】	281	13.8	22.4	---	---	---	---	---	---
	【沒有工作】	83	4.1	6.6	---	---	---	---	---	---
97.	忘記或不知道	---	---	---	17	0.8	1.8	3	0.2	0.4
98.	不願意回答	3	0.1	0.2	5	0.2	0.5	2	0.1	0.2
96.	不適用	785	38.5	---	1197	56.1	---	1082	56.4	---
總 計		2040	100	100	2134	100	100	1917	100	100

**C14.請問您的配偶(或同居伴侶)現在(以前/退休前)的工作性質為何？在哪裡工作？為誰工作？****a.受哪一種固定公司或機構雇用**

類 別		五期三次 2007			六期三次 2012			七期三次 2017		
卡號	欄位	1224-1225								
題號	變數名稱	D49		D49A	61a		v61a	C14a		c14a
		次數	百分比 1	百分比 2	次數	百分比 1	百分比 2	次數	百分比 1	百分比 2
01.	政府部門	39	1.9	8.5	66	3.1	8.1	62	3.2	8.5
02.	公立學校	14	0.7	3.1	39	1.8	4.8	47	2.5	6.5
03.	私立學校	9	0.4	2.0	8	0.4	1.0	10	0.5	1.4
04.	公營企業	30	1.5	6.5	34	1.6	4.2	28	1.5	3.8
05.	私人企業或機構(含人民團體)	364	17.8	79.3	650	30.5	80.0	570	29.7	78.3
06.	非營利(或非政府)組織	---	---	---	11	0.5	1.4	9	0.5	1.2
07.	其他	3	0.1	0.7	4	0.2	0.5	0	0	0
97.	忘記或不知道	---	---	---	1	0.0	0.1	1	0.1	0.1
98.	拒答	---	---	---	---	---	---	1	0.1	0.1
96.	不適用或跳答	1581	77.5	---	1321	61.9	---	1189	62.0	---
總 計		2040	100	100	2134	100	100	1917	100	100

**C15.請問您的配偶(或同居伴侶)目前(以前/退休前)工作的公司/機構大約雇有多少員工？(不含您的配偶/同居伴侶)**

類 別		五期三次 2007			六期三次 2012			七期三次 2017		
卡號	欄位	1228-1229								
題號	變數名稱	D50		D50	62		v62	C15		c15
		次數	百分比 1	百分比 2	次數	百分比 1	百分比 2	次數	百分比 1	百分比 2
01.	0 人	121	5.9	16.0	30	1.4	3.0	10	0.5	1.1
02.	1-2 人【0-2 人】	111	5.4	14.7	68	3.2	6.8	61	3.2	6.7
03.	3-9 人【3-10 人】	132	6.5	17.5	179	8.4	18.0	165	8.6	18.1
04.	10-29 人【11-30 人】	77	3.8	10.2	112	5.2	11.3	118	6.2	13.0
05.	30-50 人【31-50 人】	35	1.7	4.6	67	3.1	6.7	52	2.7	5.7
06.	51-100 人	34	1.7	4.5	58	2.7	5.8	48	2.5	5.3
07.	101-500 人	68	3.3	9.0	98	4.6	9.8	95	5.0	10.4
08.	501-1000 人	22	1.1	2.9	28	1.3	2.8	29	1.5	3.2
09.	1001 人以上	92	4.5	12.2	138	6.5	13.9	155	8.1	17.0
97.	不知道	60	2.9	7.9	212	9.9	21.3	175	9.1	19.2
98.	拒答	3	0.1	0.4	5	0.2	0.5	3	0.2	0.3
99.	跳答或不適用	1285	63.0	---	1139	53.4	---	1006	52.5	---
總 計		2040	100	100	2134	100	100	1917	100	100

**C16.請問您的配偶(或同居伴侶)目前(以前/退休前)平均每週大約工作多少小時？\_\_\_\_\_小時**

類 別		六期三次 2012			七期三次 2017		
題號	變數名稱	63		v63	C16		c16
		次數	百分比 1	百分比 2	次數	百分比 1	百分比 2
01.	10 (含) 小時以下	8	0.4	0.7	0	0	0
02.	11~20 小時	28	1.3	2.3	30	1.6	2.8
03.	21~30 小時	38	1.8	3.1	61	3.2	5.6
04.	31~40 小時	335	15.7	27.4	484	25.2	44.8
05.	41~50 小時	347	16.3	28.4	248	12.9	22.9
06.	51~60 小時	147	6.9	12.0	95	5.0	8.8
07.	61~70 小時	36	1.7	2.9	15	0.8	1.4
08.	71~80 小時	35	1.6	2.9	31	1.6	2.9
09.	81~90 小時	32	1.5	2.6	19	1.0	1.8
10.	91 小時以上	20	0.9	1.6	10	0.5	0.9
92.	不一定	142	6.7	11.6	---	---	---
97.	忘記或不知道	47	2.2	3.8	78	4.1	7.2
98.	不願意回答	7	0.3	0.6	2	0.1	0.2
	【堅持是工作】	---	---	---	8	0.4	0.7
96.	跳答、不適用	912	42.7	---	836	43.6	---
總 計		2134	100	100	1917	100	100

**C17.請問下列哪一項是您目前的工作狀況？**

類 別		五期三次 2007		六期三次 2012		七期三次 2017	
卡號	欄位	681-682					
題號	變數名稱	D13	D13	33	v33	C17	c17
		次數	百分比 1	次數	百分比 1	次數	百分比 1
01.	有全職工作(一週工作 30 個小時或以上)	1101	54.0	1202	56.3	1201	62.6
02.	有固定兼職工作【每週工作少於 30 個小時】	123	6.0	43	2.0	58	3.0
03.	不固定(打零工)	---	---	61	2.9	47	2.5
04.	為家庭事業工作，而且有領薪水	---	---	15	0.7	9	0.5
05.	為家庭事業工作，但沒有領薪水	---	---	15	0.7	4	0.2
	【無酬家屬工作，每週工作 15 個小時以上】	15	0.7	---	---	---	---
	【無酬家屬工作，每週工作少於 15 個小時】	10	0.5	---	---	---	---
06.	學生/進修在學且沒有工作	---	---	80	3.7	96	5.0
07.	學生/進修在學且有工作	---	---	23	1.1	1	0.1
	【學生或準備升學】	92	4.5	---	---	---	---
08.	學徒、受職業訓練者	---	---	0	0	1	0.1
09.	已經退休	201	9.9	201	9.4	167	8.7
10.	料理家務且沒有工作(如：家庭主婦)	245	12.0	198	9.3	136	7.1
11.	高齡、身心障礙、生病不能工作	---	---	127	6.0	48	2.5
12.	服義務役或替代役	---	---	11	0.5	10	0.5
13.	服研發替代役	---	---	0	0	1	0.1
	【職業軍人】	7	0.3	---	---	---	---
14.	無薪假/育嬰假/留職停薪	---	---	---	---	2	0.1
15.	目前沒有工作，待業中	---	---	---	---	98	5.1
16.	目前沒有想要工作	---	---	---	---	21	1.1
	【目前沒有工作】	232	11.4	153	7.2	---	---
17.	堅持是全職工作或其他	---	---	---	---	12	0.6
	【其他】	14	0.7	4	0.2	---	---
97.	不知道	0	0	1	0.0	2	0.1
98.	拒答	---	---	---	---	2	0.1
99.	遺漏值	---	---	---	---	1	0.1
總 計		2040	100	2134	100	1917	100

**C18.請問您目前(退休前/最後一個)的這個工作或職務符合下列中哪一項？**

類 別		七期三次 2017		
卡號	欄位			
題號	變數名稱	C18		c18
		次數	百分比 1	百分比 2
00.	從來沒有工作、兼職或打工過	139	7.3	7.3
01.	為自己工作，有雇人	105	5.5	5.5
02.	為自己工作，沒雇人	219	11.4	11.5
03.	幫家裡事業工作	110	5.7	5.8
04.	受雇於政府機關	153	8.0	8.0
05.	受雇於公營企業	18	0.9	0.9
06.	受雇於公營轉民營企業	13	0.7	0.7
07.	派遣職員	10	0.5	0.5
08.	臨時工、兼差、計時工與部分時間工作者	93	4.9	4.9
09.	家庭代工	8	0.4	0.4
10.	其他受雇於私人企業	1034	53.9	54.3
97.	不知道	1	0.1	0.1
98.	拒答	0	0	0
99.	遺漏值	0	0	0
96.	跳答	14	0.7	---
總 計		1917	100	100

## 36.請問您現在(以前/退休前)的工作性質為何？在哪裡工作？為誰工作？

類 別		五期三次 2007			六期三次 2012		
卡號	欄位	693-694					
題號	變數名稱	D15	D15		36	v36	
		次數	百分比 1	百分比 2	次數	百分比 1	百分比 2
01.	受固定公司或機構雇用	944	46.3	70.7	1437	67.3	89.3
02.	自己是老闆且有雇人	---	---	---	8	0.4	0.5
	【自己就是老闆】	293	14.4	21.9	---	---	---
03.	為自己(或與合夥人)工作，但沒有雇用其他人	---	---	---	55	2.6	3.4
04.	為家庭事業工作，但沒有領薪水	---	---	---	43	2.0	2.7
05.	為家庭事業工作，且有領薪水	---	---	---	50	2.3	3.1
	【為家裡的事業工作】	71	3.5	5.3	---	---	---
	【為不同公司/機構工作】	27	1.3	2.0	---	---	---
97.	忘記或不知道	0	0	0	14	0.7	0.9
98.	不願意回答	0	0	0	3	0.1	0.2
96.	不適用	705	34.6	---	524	24.6	---
總 計		2040	100	100	2134	100	100

## 36.請問您現在(以前/退休前)的工作性質為何？在哪裡工作？為誰工作？

## a.受固定公司或機構雇用

類 別		五期三次 2007			六期三次 2012		
卡號	欄位	695-696					
題號	變數名稱	D15	D15A		36a	v36a	
		次數	百分比 1	百分比 2	次數	百分比 1	百分比 2
01.	政府部門【政府機構】	81	4.0	8.6	121	5.7	8.4
02.	公立學校	43	2.1	4.6	76	3.6	5.3
03.	私立學校	8	0.4	0.8	24	1.1	1.7
04.	公營企業【公營事業機構】	32	1.6	3.4	37	1.7	2.6
05.	私人企業或機構(含人民團體)【私人事業】	774	37.9	82.0	1150	53.9	80.0
06.	非營利(或非政府)組織	---	---	---	22	1.0	1.5
	【派遣公司】	3	0.1	0.3	---	---	---
07.	其他	3	0.1	0.3	4	0.2	0.3
97.	忘記或不知道	0	0	0	2	0.1	0.1
98.	拒答	0	0	0	1	0.0	0.1
96.	不適用或跳答【含缺漏】	1096	53.7	---	697	32.7	---
總 計		2040	100	100	2134	100	100

**C19.請問您目前(以前/退休前)主要在做什麼事？****a.行業**

類 別		五期三次 2007			六期三次 2012			七期三次 2017		
卡號	欄位	778-780								
題號	變數名稱	D16		D16A3	v34a		v34a3	C19a		c19a3
		次數	百分比 1	百分比 2	次數	百分比 1	百分比 2	次數	百分比 1	百分比 2
01.	農林漁牧業	88	4.3	6.6	149	7	7.3	99	5.2	5.6
02.	礦業及土石採取業	2	0.1	0.1	4	0.2	0.2	3	0.2	0.2
03.	製造業	403	19.8	30.2	589	27.6	28.9	497	25.9	28.0
04.	電力及燃氣供應業	---	---	---	4	0.2	0.2	8	0.4	0.4
05.	用水供應及污染整治業	---	---	---	7	0.3	0.3	13	0.7	0.7
	【水電燃氣業】	5	0.2	0.4	---	---	---	---	---	---
06.	營造業	83	4.1	6.2	144	6.7	7.1	144	7.5	8.1
07.	批發及零售業【商業】	295	14.5	22.1	278	13	13.6	226	11.8	12.7
08.	運輸及倉儲業	68	3.3	5.1	83	3.9	4.1	69	3.6	3.9
09.	住宿及餐飲業	---	---	---	154	7.2	7.5	130	6.8	7.3
10.	資訊及通訊傳播業	---	---	---	31	1.5	1.5	49	2.6	2.8
11.	金融及保險業	---	---	---	65	3.0	3.2	54	2.8	3.0
12.	不動產業	---	---	---	10	0.5	0.5	10	0.5	0.6
	【金融、保險、不動產及工商服務業】	108	5.3	8.1	---	---	---	---	---	---
13.	專業、科學及技術服務業	---	---	---	48	2.2	2.4	47	2.5	2.6
14.	支援服務業	---	---	---	39	1.8	1.9	55	2.9	3.1
15.	公共行政及國防；強制性社會安全	---	---	---	87	4.1	4.3	79	4.1	4.4
16.	教育服務業	---	---	---	148	6.9	7.3	99	5.2	5.6
17.	醫療保險及社會工作服務業	---	---	---	65	3.0	3.2	60	3.1	3.4
18.	藝術、娛樂及休閒服務業	---	---	---	23	1.1	1.1	30	1.6	1.7
19.	其他服務業	---	---	---	109	5.1	5.3	96	5.0	5.4
	【公共行政、社會服務及個人服務業】	281	13.8	21.0	---	---	---	---	---	---
	【不能歸類的行業】	1	0.0	0.1	---	---	---	---	---	---
97.	不知道	0	0	0	3	0.1	0.1	2	0.1	0.1
98.	拒答	1	0.0	0.1	1	0.0	0.0	7	0.4	0.4
	【遺漏值】	---	---	---	---	---	---	1	0.1	0.1
96.	跳答、不適用	705	34.6	---	93	4.4	---	139	7.3	---
總 計		2040	100	100	2134	100	100	1917	100	100

**C19.請問您目前(以前/退休前)主要在做什麼事？****b.職位：社會變遷職位分類**

類 別		五期三次 2007			六期三次 2012			七期三次 2017		
卡號	欄位	860-862								
題號	變數名稱	D16		D16B3	34b		v34b3	C19b		c19b4
		次數	百分比 1	百分比 2	次數	百分比 1	百分比 2	次數	百分比 1	百分比 2
01.	管理人員：主管、監督	105	5.1	7.9	134	6.3	6.6	138	7.2	7.8
02.	專業人員(含工程師)	84	4.1	6.3	132	6.2	6.5	136	7.1	7.6
03.	助理(半)專業人員(含技術員)	225	11.0	16.9	325	15.2	15.9	277	14.4	15.6
04.	事務工作人員與其他類似技術層級者	177	8.7	13.3	291	13.6	14.3	200	10.4	11.2
05.	服務工作人員及售貨員	207	10.1	15.5	335	15.7	16.4	292	15.2	16.4
06.	農林漁牧工作人員	82	4.0	6.1	127	6.0	6.2	83	4.3	4.7
07.	技術工及有關工作人員	179	8.8	13.4	267	12.5	13.1	240	12.5	13.5
08.	機械設備操作工及組裝工	165	8.1	12.4	215	10.1	10.5	209	10.9	11.8
09.	非技術工	89	4.4	6.7	182	8.5	8.9	175	9.1	9.8
10.	職業軍人	20	1.0	1.5	27	1.3	1.3	---	---	---
【軍人】		---	---	---	---	---	---	21	1.1	1.2
【家管】		--	--	---	--	--	---	---	---	---
【無正式工作者】		--	--	---	--	--	---	---	---	---
【失業或其他無職業者】		1	0.0	0.1	--	--	---	---	---	---
97.	忘記或不知道	--	--	---	2	0.1	0.1	1	0.1	0.1
98.	不願意回答	1	0.0	0.1	4	0.2	0.2	6	0.3	0.3
96.	跳答、不適用	705	34.6	---	93	4.4	---	139	7.3	---
總 計		2040	100	100	2134	100	100	1917	100	100



**C19.請問您目前(以前/退休前)主要在做什麼事？**

**b.職位：ISCO08 職位分類**

類 別		七期三次 2017		
題號	變數名稱	C19b		c19b5
		次數	百分比 1	百分比 2
01.	民意代表及政府行政主管	72	3.8	4.0
02.	專業人員	151	7.9	8.5
03.	技術員及助理專業人員	325	17.0	18.3
04.	事務支援人員	190	9.9	10.7
05.	服務及銷售工作人員	302	15.8	17.0
06.	農林漁牧業技術工作人員	82	4.3	4.6
07.	技藝有關工作人員	245	12.8	13.8
08.	廠房設備機械操作及組裝人員	208	10.9	11.7
09.	基層工作人員	173	9.0	9.7
10.	軍人	21	1.1	1.2
97.	不知道、不記得	1	0.1	0.1
98.	拒答	7	0.4	0.4
	【遺漏值】	1	0.1	0.1
96.	跳答、不適用	139	7.3	---
總 計		1917	100	100

**C19.請問您目前(以前/退休前)主要在做什麼事？**

**b.職位：ISCO88 職位分類**

類 別		五期三次 2007			六期三次 2012			七期三次 2017		
卡號	欄位	863-866								
題號	變數名稱	D16 D6B4			34b	v34b5		C19b	c19b5r	
		次數	百分比 1	百分比 2	次數	百分比 1	百分比 2	次數	百分比 1	百分比 2
01.	民意代表及政府行政主管	64	3.1	4.8	110	5.2	5.4	112	5.8	6.3
02.	專業人員	87	4.3	6.5	132	6.2	6.5	139	7.3	7.8
03.	技術員及助理專業人員	286	14	21.4	380	17.8	18.6	349	18.2	19.6
04.	事務工作人員	161	7.9	12.1	288	13.5	14.1	216	11.3	12.1
05.	服務工作人員及店面與市場銷售人員	202	9.9	15.1	334	15.7	16.4	256	13.4	14.4
06.	技術性農林漁牧工作人員	85	4.2	6.4	126	5.9	6.2	82	4.3	4.6
07.	技術工等相關工作人員	176	8.6	13.2	270	12.7	13.2	225	11.7	12.7
08.	機械操作員及組裝員	184	9.0	13.8	210	9.8	10.3	209	10.9	11.8
09.	非技術工及體力工	89	4.4	6.7	185	8.7	9.1	181	9.4	10.2
97.	不知道、不記得	0	0	0	2	0.1	0.1	1	0.1	0.1
98.	拒答	1	0.0	0.1	4	0.2	0.2	7	0.4	0.4
	【遺漏值】	---	---	---	---	---	---	1	0.1	0.1
96.	跳答、不適用	705	34.6	---	93	4.4	---	139	7.3	---
總 計		2040	100	100	2134	100	100	1917	100	100

**C20.目前(退休前/最後一個)這個公司或機構全體員工約有多少人？其中包含自己、家族工作者、約聘兼職或部分時間工作者。**

類 別		七期三次 2017		
題號	變數名稱	C20		c20
		次數	百分比 1	百分比 2
01.	1 人	164	8.6	9.2
02.	2-4 人	308	16.1	17.3
03.	5-9 人	185	9.7	10.4
04.	10-29 人	258	13.5	14.5
05.	30-99 人	179	9.3	10.1
06.	100-299 人	177	9.2	10.0
07.	300-499 人	59	3.1	3.3
08.	500-999 人	55	2.9	3.1
09.	1000 人以上	281	14.7	15.8
97.	不知道	110	5.7	6.2
98.	拒答	2	0.1	0.1
96.	跳答	139	7.3	---
總 計		1917	100	100

**37.請問您現在(以前/退休前)工作的公司/機構大約雇有多少員工？(不含您本人)**

類 別		五期三次 2007			六期三次 2012		
卡號	欄位	896-897					
題號	變數名稱	D20		D20	37		v37
		次數	百分比 1	百分比 2	次數	百分比 1	百分比 2
01.	0 人	173	8.5	13.0	43	2.0	2.6
02.	1-2 人【0-2 人】	135	6.6	10.1	131	6.1	7.8
03.	3-9 人【3-10 人】	247	12.1	18.5	344	16.1	20.4
04.	10-29 人【11-30 人】	176	8.6	13.2	241	11.3	14.3
05.	30-50 人【31-50 人】	73	3.6	5.5	117	5.5	6.9
06.	51-100 人	85	4.2	6.4	115	5.4	6.8
07.	101-500 人	167	8.2	12.5	228	10.7	13.5
08.	501-1000 人	52	2.5	3.9	61	2.9	3.6
09.	1001 人或以上	194	9.5	14.5	251	11.8	14.9
	【不一定】	---	---	---	---	---	---
97.	忘記或不知道	32	1.6	2.4	151	7.1	9.0
98.	不願意回答	1	0.0	0.1	3	0.1	0.2
96.	跳答、不適用	705	34.6	---	449	21.0	---
總 計		2040	100	100	2134	100	100

**C21.請問您目前(退休前/最後一個)這個工作當時的職務上有沒有管人？是屬於下列哪一類？**

類 別		七期三次 2017		
題號	變數名稱	C21	c21	
		次數	百分比 1	百分比 2
01.	沒有管人	855	44.6	76.2
02.	現場領班、監工	67	3.5	6.0
03.	基層管理人員	73	3.8	6.5
04.	中層管理人員	51	2.7	4.5
05.	高層管理人員	33	1.7	2.9
06.	總經理、負責人	33	1.7	2.9
97.	不知道	6	0.3	0.5
98.	拒答	4	0.2	0.4
99.	遺漏值	0	0	0
96.	跳答	795	41.5	---
總 計		1917	100	100

**38.請問您目前(以前/退休前)總共管理幾個人？\_\_\_\_\_人**

類 別		五期三次 2002			六期三次 2012		
卡號	欄位	983-986					
題號	變數名稱	D24		D24	38		v38
		次數	百分比 1	百分比 2	次數	百分比 1	百分比 2
00.	沒有管人	---	---	---	1199	56.2	73.0
01.	1-5 人	159	7.8	52.8	221	10.4	13.5
02.	6-10 人	55	2.7	18.3	82	3.8	5.0
03.	11-30 人	59	2.9	19.6	82	3.8	5.0
04.	31-50 人	9	0.4	3.0	17	0.8	1.0
05.	51-100 人	5	0.2	1.7	14	0.7	0.9
06.	101-500 人	8	0.4	2.7	12	0.6	0.7
07.	501 人(含)以上	3	0.1	1.0	4	0.2	0.2
96.	漏答	1	0.0	0.3	0	0	0
97.	忘記或不知道	2	0.1	0.7	7	0.3	0.4
98.	拒答	0	0	0	4	0.2	0.2
96.	跳答、不適用	1739	85.2	---	492	23.1	---
總 計		2040	100	100	2134	100	100

**39.在您管理的人當中，請問是不是還有人管理其他的人？**

類 別		五期三次 2007			六期三次 2012		
卡號	欄位	987-988					
題號	變數名稱	D25		D25	39		v39
		次數	百分比 1	百分比 2	次數	百分比 1	百分比 2
01.	有	92	4.5	30.6	121	5.7	27.3
02.	沒有	209	10.2	69.4	315	14.8	71.1
97.	不知道	0	0	0	5	0.2	1.1
98.	拒答	0	0	0	2	0.1	0.5
96.	跳答、不適用	1739	85.2	---	1691	79.2	---
總 計		2040	100	100	2134	100	100

**C22.請問您是怎麼找到目前(退休前/最後一個)這個工作或職務？**

類 別		七期三次 2017		
題號	變數名稱	C22		
		次數	百分比 1	百分比 2
01.	老師/畢業學校介紹	25	1.3	1.4
02.	同學/校友介紹	14	0.7	0.8
03.	朋友/認識的人介紹	420	21.9	23.6
04.	家人/親戚介紹	152	7.9	8.5
05.	政府職業介紹所	23	1.2	1.3
06.	民間職業介紹所	60	3.1	3.4
07.	看求才廣告，直接去應徵/面試	379	19.8	21.3
08.	進入家裡事業	142	7.4	8.0
09.	自行創業	295	15.4	16.6
10.	現在的機構挖角	32	1.7	1.8
11.	之前的機構介紹	18	0.9	1.0
12.	國家考試分發	58	3.0	3.3
13.	內部轉換升遷	128	6.7	7.2
14.	其他（請說明）	29	1.5	1.6
97.	不知道	2	0.1	0.1
98.	拒答	1	0.1	0.1
99.	遺漏值	0	0	0
96.	跳答	139	7.3	---
總 計		1917	100	100

**C23.請問您目前(以前/退休前)平均每週大約工作多少小時？ \_\_\_\_\_ 小時**

類 別		五期三次 2007			六期三次 2012			七期三次 2017		
卡號	欄位	991-993								
題號	變數名稱	D27		D27	40		v40	C23		c23
		次數	百分比 1	百分比 2	次數	百分比 1	百分比 2	次數	百分比 1	百分比 2
01.	10 (含) 小時以下	14	0.7	1.3	51	2.4	2.5	0	0	0
02.	11~20 小時	43	2.1	3.9	59	2.8	2.9	61	3.2	3.4
03.	21~30 小時	62	3.0	5.6	136	6.4	6.7	100	5.2	5.6
04.	31~40 小時	467	22.9	41.9	547	25.6	26.8	813	42.4	45.7
05.	41~50 小時	372	18.2	33.4	574	26.9	28.1	422	22.0	23.7
06.	51~60 小時	70	3.4	6.3	233	10.9	11.4	177	9.2	10.0
07.	61~70 小時	25	1.2	2.2	81	3.8	4.0	47	2.5	2.6
08.	71~80 小時	27	1.3	2.4	66	3.1	3.2	45	2.3	2.5
09.	81~90 小時	9	0.4	0.8	50	2.3	2.4	41	2.1	2.3
10.	91 小時以上	15	0.7	1.3	34	1.6	1.7	20	1.0	1.1
92.	不一定	0	0	0	187	8.8	9.2	0	0	0
96.	缺漏	1	0.0	0.1	0	0	0	0	0	0
97.	忘記或不知道	8	0.4	0.7	21	1.0	1.0	51	2.7	2.9
98.	不願意回答	2	0.1	0.2	2	0.1	0.1	1	0.1	0.1
96.	跳答、不適用	925	45.3	---	93	4.4	---	139	7.3	---
總 計		2040	100	100	2134	100	100	1917	100	100

註：五期三次題目：「不含加班在內，請問您平均每星期大約工作多少小時？」

**C24.請問您目前(退休前/最後一個)這個工作或職務平均每月所有的工作收入(稅前)差不多有多少？(含兼差，包括薪資、年終獎金、年節分紅、加班費、執行業務收入、自營收入等)**

類 別		七期三次 2017		
題號	變數名稱		C24	c24
		次數	百分比 1	百分比 2
01.	無收入	52	2.7	2.9
02.	2 千元以下	8	.4	.4
03.	2-4 千元以下	12	.6	.7
04.	4-6 千元以下	18	.9	1.0
05.	6-8 千元以下	19	1.0	1.1
06.	8 千-1 萬元以下	22	1.1	1.2
07.	1-2 萬元以下	179	9.3	10.1
08.	2-3 萬元以下	425	22.2	23.9
09.	3-4 萬元以下	368	19.2	20.7
10.	4-5 萬元以下	198	10.3	11.1
11.	5-6 萬元以下	140	7.3	7.9
12.	6-7 萬元以下	70	3.7	3.9
13.	7-8 萬元以下	47	2.5	2.6
14.	8-9 萬元以下	22	1.1	1.2
15.	9-10 萬元以下	15	.8	.8
16.	10-11 萬元以下	29	1.5	1.6
17.	11-12 萬元以下	13	.7	.7
18.	12-13 萬元以下	5	.3	.3
19.	13-14 萬元以下	9	.5	.5
20.	14-15 萬元以下	7	.4	.4
21.	15-16 萬元以下	8	.4	.4
22.	16-17 萬元以下	2	.1	.1
23.	17-18 萬元以下	3	.2	.2
24.	18-19 萬元以下	1	.1	.1
25.	19-20 萬元以下	3	.2	.2
26.	20-30 萬元以下	6	.3	.3
27.	30 萬元以上	8	.4	.4
97.	不知道	54	2.8	3.0
98.	拒答	34	1.8	1.9
99.	遺漏值	1	.1	.1
96.	跳答	139	7.3	---
總 計		1917	100	100

註：合併整理「c24」與「c24a：直接回答工作收入確切金額」。

**106.請問您平均每月所有的工作收入(稅前)差不多有多少？(含兼差，包括薪資、年終獎金、年節分紅、加班費、執行業務收入、自營收入等)**

類 別		五期三次 2007			六期三次 2012		
卡號	欄位	1919-1920					
題號	變數名稱	H43	H43		106	v106	
		次數	百分比 1	百分比 2	次數	百分比 1	百分比 2
01.	無收入	212	10.4	13.4	36	1.7	2.6
02.	1 萬元以下	174	8.5	11.0	92	4.3	6.7
03.	1-2 萬元以下	218	10.7	13.7	171	8.0	12.5
04.	2-3 萬元以下	325	15.9	20.5	292	13.7	21.4
05.	3-4 萬元以下	268	13.1	16.9	237	11.1	17.4
06.	4-5 萬元以下	126	6.2	7.9	139	6.5	10.2
07.	5-6 萬元以下	99	4.9	6.2	104	4.9	7.6
08.	6-7 萬元以下	42	2.1	2.6	68	3.2	5.0
09.	7-8 萬元以下	28	1.4	1.8	35	1.6	2.6
10.	8-9 萬元以下	16	0.8	1.0	32	1.5	2.3
11.	9-10 萬元以下	33	1.6	2.1	16	0.7	1.2
12.	10-11 萬元以下	---	---	---	15	0.7	1.1
13.	11-12 萬元以下	---	---	---	15	0.7	1.1
14.	12-13 萬元以下	---	---	---	5	0.2	0.4
15.	13-14 萬元以下	---	---	---	5	0.2	0.4
16.	14-15 萬元以下	---	---	---	8	0.4	0.6
【10-15 萬元以下】		19	0.9	1.2	---	---	---
17.	15-16 萬元以下	---	---	---	6	0.3	0.4
18.	16-17 萬元以下	---	---	---	2	0.1	0.1
19.	17-18 萬元以下	---	---	---	1	0.0	0.1
20.	18-19 萬元以下	---	---	---	1	0.0	0.1
21.	19-20 萬元以下	---	---	---	4	0.2	0.3
【15-20 萬元以下】		9	0.4	0.6	---	---	---
22.	20-30 萬元以下	4	0.2	0.3	5	0.2	0.4
23.	30 萬元以上	5	0.2	0.3	6	0.3	0.4
24.	目前沒有工作	---	---	---	2	0.1	0.1
96.	漏答	---	---	---	1	0.0	0.1
97.	不知道	5	0.2	0.3	26	1.2	1.9
98.	拒答	3	0.1	0.2	40	1.9	2.9
99.	跳答	454	22.3	---	770	36.1	---
總 計		2040	100	100	2134	100	100

**C25.請問您後來為什麼不做了？**

類 別		七期三次 2017		
題號	變數名稱	C25	c25	
		次數	百分比 1	百分比 2
01.	現在還在做	58	3.0	11.6
02.	契約到期或退休	79	4.1	15.7
03.	公司外移/結束或人事調整/遣散	66	3.4	13.1
04.	找到更好的工作/創業	1	0.1	0.2
05.	家庭或個人因素(結婚/生小孩/照顧家人)	127	6.6	25.3
06.	繼承家業	0	0	0
07.	對這份工作不滿意/想換工作	18	0.9	3.6
08.	內部升遷/調職	0	0	0
09.	準備考試/升學/出國念書	14	0.7	2.8
10.	健康因素(生病)	59	3.1	11.8
11.	去當兵/準備當兵	5	0.3	1.0
12.	太累/想休息/出國旅行	31	1.6	6.2
13.	年齡因素	37	1.9	7.4
14.	其他(請說明)	3	0.2	0.6
97.	不知道	1	0.1	0.2
98.	拒答	3	0.2	0.6
99.	遺漏值	0	0	0
96.	跳答	1415	73.8	---
總 計		1917	100	100

----- 「C26.請問您民國幾年幾月開始與結束目前(退休前/最後一個)  
 這個工作或職務」 節略 -----



**C27.請問您目前(以前/退休前)主要的工作屬於下列哪一種？**

類 別		六期三次 2012			七期三次 2017		
卡號	欄位						
題號	變數名稱	35	v35		C27	c27	
		次數	百分比 1	百分比 2	次數	百分比 1	百分比 2
01.	長期正式編制人員(正職人員)	1234	57.8	60.5	1082	56.4	60.9
02.	定期契約人員(含約聘、約雇、特約、委任)	85	4.0	4.2	77	4.0	4.3
03.	臨時人員(含臨時工、暫雇、工讀、代班(工、課)等形式)	264	12.4	12.9	161	8.4	9.1
04.	人力派遣人員	8	0.4	0.4	21	1.1	1.2
05.	外包(或承包)人員(含外包商或承包商)	16	0.7	0.8	32	1.7	1.8
06.	自己是老闆且有雇人	130	6.1	6.4	124	6.5	7.0
07.	為自己(或與合夥人)工作，但沒有雇用其他人	301	14.1	14.7	272	14.2	15.3
97.	不知道	3	0.1	0.1	5	0.3	0.3
98.	拒答	0	0	0	3	0.2	0.2
【遺漏值】		0	0	0	1	0.1	0.1
96.	跳答、不適用	93	4.4	---	139	7.3	---
總 計		2134	100	100	1917	100	100

**C28.(承上題)請問在您的工作單位(或場所)裡，您的工作同事大概有多少是上題「定期契約人員」、「臨時人員」、「人力派遣人員」、「外包(或承包)人員」這類的人員？**

類 別		七期三次 2017		
卡號	欄位			
題號	變數名稱	C28	c28	
		次數	百分比 1	百分比 2
01.	幾乎都是	187	9.8	13.5
02.	大部分是	84	4.4	6.1
03.	大概一半	71	3.7	5.1
04.	大部分不是	259	13.5	18.7
05.	幾乎都不是	722	37.7	52.2
97.	不知道	56	2.9	4.1
98.	拒答	2	0.1	0.1
99.	遺漏值	1	0.1	0.1
96.	跳答	535	27.9	---
總 計		1917	100	100

**C29.請問您目前(以前/退休前)的工作地點是？**

類 別		五期三次 2007			六期三次 2012			七期三次 2017		
卡號	欄位	890-892								
題號	變數名稱	D18		D18B	41		v41	C29		c29
		次數	百分比 1	百分比 2	次數	百分比 1	百分比 2	次數	百分比 1	百分比 2
01.	都會核心	340	16.7	25.5	438	20.5	21.5	399	20.8	22.4
02.	工商市區	360	17.6	27.0	527	24.7	25.8	411	21.4	23.1
03.	新興市鎮	319	15.6	23.9	508	23.8	24.9	493	25.7	27.7
04.	傳統產業市鎮	123	6.0	9.2	167	7.8	8.2	198	10.3	11.1
05.	低度發展鄉鎮	96	4.7	7.2	160	7.5	7.8	154	8.0	8.7
06.	高齡化鄉鎮或偏遠鄉鎮	49	2.4	3.7	61	2.9	3.0	19	1.0	1.1
07.	其他	34	1.7	2.6	157	7.4	7.7	52	2.7	2.9
08.	大陸各省及國外	11	0.5	0.8	18	0.8	0.9	25	1.3	1.4
97.	不知道	0	0	0	3	0.1	0.1	21	1.1	1.2
98.	拒答	1	0.0	0.1	2	0.1	0.1	6	0.3	0.3
96.	不適用	707	34.7	---	93	4.4	---	0	0	0
96.	跳答	---	---	---	---	---	---	139	7.3	---
總 計		2040	100	100	2134	100	100	1917	100	100

**C30.整體來說，請問您滿意或不滿意自己目前(退休前/最後一個)的工作？**

類 別		七期三次 2017		
卡號	欄位			
題號	變數名稱	C30		c30
		次數	百分比 1	百分比 2
01.	很滿意	265	13.8	14.9
02.	滿意	1034	53.9	58.2
03.	無所謂滿不滿意	299	15.6	16.8
04.	不滿意	154	8.0	8.7
05.	很不滿意	20	1.0	1.1
97.	不知道	4	0.2	0.2
98.	拒答	1	0.1	0.1
99.	遺漏值	1	0.1	0.1
96.	跳答	139	7.3	---
總 計		1917	100	100

**C31a1.請問您結束退休前/最後一個工作到現在，這段期間有沒有超過三個月以上沒有工作(含當兵、就學、待業)？**

類 別		七期三次 2017		
卡號	欄位			
題號	變數名稱	C31a1	c31a1	
		次數	百分比 1	百分比 2
12.	有，沒有工作	392	20.4	88.5
13.	有，學生	11	0.6	2.5
14.	有，一般義務役/一般替代役	4	0.2	0.9
15.	有，其他	3	0.2	0.7
16.	沒有	30	1.6	6.8
97.	不知道	1	0.1	0.2
98.	拒答	1	0.1	0.2
99.	遺漏值	1	0.1	0.2
96.	跳答	1474	76.9	---
總 計		1917	100	100

----- 「C31b1.開始與結束時間」 節略 -----

**C31a2.請問您結束上一個狀態到現在，這段期間有沒有超過三個月以上沒有工作(含當兵、就學、待業)？**

類 別		七期三次 2017		
卡號	欄位			
題號	變數名稱	C31a2	c31a2	
		次數	百分比 1	百分比 2
12.	有，沒有工作	3	2	33.3
13.	有，學生	2	0.1	22.2
14.	有，一般義務役/一般替代役	1	0.1	11.1
15.	有，其他	0	0	0
16.	沒有	3	0.2	33.3
97.	不知道	0	0	0
98.	拒答	0	0	0
99.	遺漏值	0	0	0
96.	跳答	1908	99.5	---
總 計		1917	100	100

----- 「C31b2.開始與結束時間」 節略 -----

**C32.請問您第一份工作的在地點在哪裡？**

類 別		七期三次 2017		
題號	變數名稱		C32	c32
		次數	百分比 1	百分比 2
01.	都會核心	431	22.5	24.2
02.	工商市區	421	22.0	23.7
03.	新興市鎮	488	25.5	27.4
04.	傳統產業市鎮	154	8.0	8.7
05.	低度發展鄉鎮	111	5.8	6.2
06.	高齡化鄉鎮或偏遠鄉鎮	24	1.3	1.3
07.	其他	25	1.3	1.4
08.	大陸各省及國外	33	1.7	1.9
97.	不知道	82	4.3	4.6
98.	拒答	9	0.5	0.5
96.	跳答	139	7.3	---
總 計		1917	100	100

**C33.請問您第一份工作剛開始做的時候，每個月的收入是多少？**

類 別		七期三次 2017		
題號	變數名稱	C33	c33	
		次數	百分比 1	百分比 2
01.	無收入	79	4.1	4.4
02.	2 千元以下	201	10.5	11.3
03.	2-4 千元以下	101	5.3	5.7
04.	4-6 千元以下	65	3.4	3.7
05.	6-8 千元以下	72	3.8	4.0
06.	8 千-1 萬元以下	72	3.8	4.0
07.	1-2 萬元以下	378	19.7	21.3
08.	2-3 萬元以下	400	20.9	22.5
09.	3-4 萬元以下	178	9.3	10.0
10.	4-5 萬元以下	49	2.6	2.8
11.	5-6 萬元以下	18	0.9	1.0
12.	6-7 萬元以下	14	0.7	0.8
13.	7-8 萬元以下	4	0.2	0.2
14.	8-9 萬元以下	2	0.1	0.1
15.	9-10 萬元以下	2	0.1	0.1
16.	10-11 萬元以下	1	0.1	0.1
17.	11-12 萬元以下	0	0	0
18.	12-13 萬元以下	0	0	0
19.	13-14 萬元以下	0	0	0
20.	14-15 萬元以下	0	0	0
21.	15-16 萬元以下	1	0.1	0.1
22.	16-17 萬元以下	0	0	0
23.	17-18 萬元以下	0	0	0
24.	18-19 萬元以下	0	0	0
25.	19-20 萬元以下	0	0	0
26.	20-30 萬元以下	0	0	0
27.	30 萬元以上	0	0	0
97.	不知道	129	6.7	7.3
98.	拒答	10	0.5	0.6
99.	遺漏值	2	0.1	0.1
96.	跳答	139	7.3	---
總 計		1917	100	100

註：合併整理「c33」與「c33a：直接回答工作收入確切金額」。

## 請問您第一份工作的這個工作或職務符合下列中哪一項？

類 別		七期三次 2017		
題號	變數名稱	次數	百分比 1	百分比 2
01.	為自己工作，有雇人	17	.9	1.0
02.	為自己工作，沒雇人	39	2.0	2.2
03.	幫家裡事業工作	109	5.7	6.1
04.	受雇於政府機關	145	7.6	8.2
05.	受雇於公營企業	20	1.0	1.1
06.	受雇於公營轉民營企業	3	0.2	0.2
07.	派遣職員	5	0.3	0.3
08.	臨時工、兼差、計時工與部分時間工作者	98	5.1	5.5
09.	家庭代工	5	0.3	0.3
10.	其他受雇於私人企業	1322	69.0	74.4
11.	國防役/研發替代役	2	0.1	0.1
15.	其他	1	0.1	0.1
97.	不知道	5	0.3	0.3
98.	拒答	6	0.3	0.3
99.	遺漏值	1	0.1	0.1
96.	跳答	139	7.3	---
總 計		1917	100	100

註 1：合併整理「C18.請問您目前（退休前/最後一個）的這個工作或職務符合下列中哪一項？」與工作第一行紀錄「C3401.請問您的這個工作或職務符合下列中哪一項？」為第一份工作資訊。

註 2：資料檔中並無該變項名稱，只呈現在報告書中。

**51.請問您第一個正式工作在哪裡工作？為誰工作？**

類 別		五期三次 2007			六期三次 2012		
卡號	欄位	1038-1039					
題號	變數名稱	D37		D37	51		v51
		次數	百分比 1	百分比 2	次數	百分比 1	百分比 2
01.	受固定公司或機構雇用	1341	65.7	85.6	1659	77.7	91.3
02.	自己是老闆且有雇人	---	---	---	4	0.2	0.2
	【自己就是老闆】	73	3.6	4.7	---	---	---
03.	為自己(或與合夥人)工作，但沒有雇用其他人	---	---	---	19	0.9	1.0
04.	為家庭事業工作，但沒有領薪水	---	---	---	88	4.1	4.8
05.	為家庭事業工作，且有領薪水	---	---	---	35	1.6	1.9
	【為家裡的事業工作】	111	5.4	7.1	---	---	---
	【為不同公司/機構工作】	38	1.9	2.4	---	---	---
96.	漏答	3	0.1	0.2	0	0	0
97.	忘記或不知道	0	0	0	8	0.4	0.4
98.	不願意回答	1	0.0	0.1	4	0.2	0.2
96.	不適用	473	23.2	---	317	14.9	---
總 計		2040	100	100	2134	100	100

**51.請問您第一個正式工作在哪裡工作？為誰工作？****a.受固定公司或機構雇用**

類 別		五期三次 2007			六期三次 2012		
卡號	欄位	1040-1041					
題號	變數名稱	D37		D37A	51a		v51a
		次數	百分比 1	百分比 2	次數	百分比 1	百分比 2
01.	政府部門【政府機構】	69	3.4	5.1	104	4.9	6.3
02.	公立學校	24	1.2	1.8	54	2.5	3.3
03.	私立學校	21	1.0	1.6	24	1.1	1.4
04.	公營企業【公營事業機構】	39	1.9	2.9	33	1.5	2.0
05.	私人企業或機構(含人民團體)【私人事業】	1183	58.0	88.1	1422	66.6	85.7
06.	非營利(或非政府)組織	---	---	---	16	0.7	1.0
	【派遣公司】	2	0.1	0.1	---	---	---
07.	其他	2	0.1	0.1	3	0.1	0.2
96.	遺漏	3	0.1	0.2	0	0	0
97.	不知道	0	0	0	3	0.1	0.2
96.	不適用或跳答	697	34.2	---	475	22.3	---
總 計		2040	100	100	2134	100	100

請問您第一個正式工作主要在做什麼事？

## a.行業

類 別		五期三次 2007			六期三次 2012			七期三次 2017		
卡號	欄位	1118-1120								
題號	變數名稱	D39		D39A3	49a		v49a3			
		次數	百分比 1	百分比 2	次數	百分比 1	百分比 2	次數	百分比 1	百分比 2
01.	農林漁牧業	75	3.7	5.5	147	6.9	7.6	83	4.3	4.7
02.	礦業及土石採取業	7	0.3	0.5	6	0.3	0.3	6	0.3	0.3
03.	製造業	607	29.8	44.4	734	34.4	37.9	668	34.8	37.6
04.	電力及燃氣供應業	---	---	---	4	0.2	0.2	2	0.1	0.1
05.	用水供應及污染整治業	---	---	---	2	0.1	0.1	4	0.2	0.2
	【水電燃氣業】	3	0.1	0.2	---	---	---	---	---	---
06.	營造業	70	3.4	5.1	83	3.9	4.3	115	6.0	6.5
07.	批發及零售業【商業】	242	11.9	17.7	241	11.3	12.4	191	10.0	10.7
08.	運輸及倉儲業	48	2.4	3.5	43	2.0	2.2	41	2.1	2.3
09.	住宿及餐飲業	---	---	---	121	5.7	6.3	116	6.1	6.5
10.	資訊及通訊傳播業	---	---	---	38	1.8	2.0	38	2.0	2.1
11.	金融及保險業	---	---	---	47	2.2	2.4	37	1.9	2.1
12.	不動產業	---	---	---	13	0.6	0.7	9	0.5	0.5
	【金融、保險、不動產及工商服務業】	66	3.2	4.8	---	---	---	---	---	---
13.	專業、科學及技術服務業	---	---	---	60	2.8	3.1	49	2.6	2.8
14.	支援服務業	---	---	---	19	0.9	1.0	23	1.2	1.3
15.	公共行政及國防；強制性社會安全	---	---	---	77	3.6	4.0	83	4.3	4.7
16.	教育服務業	---	---	---	112	5.2	5.8	102	5.3	5.7
17.	醫療保險及社會工作服務業	---	---	---	55	2.6	2.8	49	2.6	2.8
18.	藝術、娛樂及休閒服務業	---	---	---	22	1.0	1.1	21	1.1	1.2
19.	其他服務業	---	---	---	100	4.7	5.2	116	6.1	6.5
	【公共行政、社會服務及個人服務業】	232	11.4	17.0	---	---	---	---	---	---
	【不能歸類的行業】	2	0.1	0.1	---	---	---	---	---	---
96.	遺漏值	3	0.1	0.2	---	---	---	1	0.1	0.1
97.	不知道	10	0.5	0.7	10	0.5	0.5	11	0.6	0.6
98.	拒答	2	0.1	0.1	2	0.1	0.1	13	0.7	0.7
96.	跳答、不適用	673	33.0	---	198	9.3	---	139	7.3	---
總 計		2040	100	100	2134	100	100	1917	100	100

註 1：合併整理「C19a.請問您目前（退休前/最後一個）這家公司/機構的名稱和職務為何？行業」與工作第一行紀錄

「C3501a.請問您這家公司/機構的名稱和職務為何？行業」為第一份工作行業資訊。

註 2：資料檔中並無該變項名稱，只呈現在報告書中。



請問您第一個正式工作主要在做什麼事？

**b.職位：社會變遷職位分類**

類 別		五期三次 2007			六期三次 2012		
卡號	欄位	1187-1189					
題號	變數名稱	D39		D39B3	49b		v49b3
		次數	百分比 1	百分比 2	次數	百分比 1	百分比 2
01.	管理人員：主管、監督	35	1.7	2.2	16	0.7	0.8
02.	專業人員(含工程師)	82	4.0	5.2	124	5.8	6.4
03.	助理(半)專業人員(含技術員)	178	8.7	11.4	285	13.4	14.7
04.	事務工作人員與其他類似技術層級者	223	10.9	14.2	300	14.1	15.5
05.	服務工作人員及售貨員	201	9.9	12.8	297	13.9	15.3
06.	農林漁牧工作人員	123	6.0	7.8	124	5.8	6.4
07.	技術工及有關工作人員	237	11.6	15.1	328	15.4	16.9
08.	機械設備操作工及組裝工	293	14.4	18.7	242	11.3	12.5
09.	非技術工	147	7.2	9.4	165	7.7	8.5
10.	職業軍人	28	1.4	1.8	47	2.2	2.4
	【義務役軍人】	3	0.1	0.2	---	---	---
	【失業或其他無職業者】	1	0.0	0.1	---	---	---
96.	遺漏值	3	0.1	0.2	---	---	---
97.	忘記或不知道	10	0.5	0.6	4	0.2	0.2
98.	不願意回答	3	0.1	0.2	4	0.2	0.2
99.	缺漏、未答、不適用	473	23.2	---	198	9.3	---
總 計		2040	100	100	2134	100	100

請問您第一個正式工作主要在做什麼事？

**b.職位：ISCO08 職位分類**

類 別		七期三次 2017		
題號	變數名稱	次數	百分比 1	百分比 2
01.	民意代表及政府行政主管	4	0.2	0.2
02.	專業人員	141	7.4	7.9
03.	技術員及助理專業人員	234	12.2	13.2
04.	事務支援人員	200	10.4	11.2
05.	服務及銷售工作人員	291	15.2	16.4
06.	農林漁牧技術工作人員	68	3.5	3.8
07.	技藝有關工作人員	313	16.3	17.6
08.	廠房設備機械操作及組裝人員	284	14.8	16.0
09.	基層工作人員	166	8.7	9.3
10.	軍人	55	2.9	3.1
97.	不知道、不記得漏答	9	0.5	0.5
98.	拒答	12	0.6	0.7
99.	遺漏值	1	0.1	0.1
96.	跳答、不適用	139	7.3	---
總 計		1917	100	100

註 1：合併整理「C19b.請問您目前（退休前/最後一個）這家公司/機構的名稱和職務為何？職業」與工作第一行紀錄「C3501b.請問您這家公司/機構的名稱和職務為何？職業」為第一份工作職業資訊。

註 2：資料檔中並無該變項名稱，只呈現在報告書中。

請問您第一個正式工作主要在做什麼事？

**b.職位：ISCO88 職位分類**

類 別		五期三次 2007			六期三次 2012		
卡號	欄位	1190-1193					
題號	變數名稱	D39	D39B4		49b	v49b5	
		次數	百分比 1	百分比 2	次數	百分比 1	百分比 2
01.	民意代表及政府行政主管	30	1.5	1.9	37	1.7	1.9
02.	專業人員	78	3.8	5.0	123	5.8	6.4
03.	技術員及助理專業人員	220	10.8	14.0	310	14.5	16.0
04.	事務工作人員	203	10.0	13.0	301	14.1	15.5
05.	服務工作人員及店面與市場銷售人員	188	9.2	12.0	296	13.9	15.3
06.	技術性農林漁牧工作人員	119	5.8	7.6	123	5.8	6.4
07.	技術工等相關工作人員	267	13.1	17.0	333	15.6	17.2
08.	機械操作員及組裝員	302	14.8	19.3	238	11.2	12.3
09.	非技術工及體力工	144	7.1	9.2	167	7.8	8.6
96.	漏答	3	0.1	0.2	0	0	0
97.	不知道、不記得	10	0.5	0.6	4	0.2	0.2
98.	拒答	3	0.1	0.2	4	0.2	0.2
96.	跳答、不適用	473	23.2	---	198	9.3	---
總 計		2040	100	100	2134	100	100

## 請問您第一個正式工作當時的職務上有沒有管人？是屬於下列哪一類？

類 別		七期三次 2017		
題號	變數名稱	次數	百分比 1	百分比 2
01.	沒有管人	1092	57.0	90.5
02.	現場領班、監工	33	1.7	2.7
03.	基層管理人員	44	2.3	3.6
04.	中層管理人員	13	0.7	1.1
05.	高層管理人員	1	0.1	0.1
06.	總經理、負責人	3	0.2	0.2
97.	不知道	10	0.5	0.8
98.	拒答	10	0.5	0.8
99.	遺漏值	1	0.1	0.1
96.	跳答	710	37.0	---
總 計		1917	100	100

註 1：合併整理「C21.請問您目前（退休前/最後一個）這個工作當時的職務上有沒有管人？」與工作第一行紀錄「C3701.請問您這個工作當時的職務上有沒有管人」為第一份工作資訊。

註 2：資料檔中並無該變項名稱，只呈現在報告書中。

## 53.請問您第一個正式工作有沒有管理人？

類 別		五期三次 2007			六期三次 2012		
卡號	欄位	1196-1197					
題號	變數名稱	D41	D41		53	v53	
		次數	百分比 1	百分比 2	次數	百分比 1	百分比 2
01.	有	159	7.8	10.2	196	9.2	11.2
02.	沒有	1401	68.7	89.5	1541	72.2	88.4
96.	漏答	4	0.2	0.3	0	0	0
97.	不知道	0	0	0	4	0.2	0.2
98.	拒答	1	0.0	0.1	2	0.1	0.1
99.	跳答	475	23.3	---	391	18.3	---
總 計		2040	100	100	2134	100	100

請問您第一個正式工作是怎麼找到這個工作或職務？

類 別		七期三次 2017		
題號	變數名稱	次數	百分比 1	百分比 2
01.	老師/畢業學校介紹	111	5.8	6.2
02.	同學/校友介紹	45	2.3	2.5
03.	朋友/認識的人介紹	404	21.1	22.7
04.	家人/親戚介紹	312	16.3	17.5
05.	政府職業介紹所	12	0.6	0.7
06.	民間職業介紹所	41	2.1	2.3
07.	看求才廣告，直接去應徵/面試	552	28.8	31.0
08.	進入家裡事業	120	6.3	6.7
09.	自行創業	38	2.0	2.1
10.	現在的機構挖角	0	0	0
11.	之前的機構介紹	1	0.1	0.1
12.	國家考試分發	91	4.7	5.1
13.	內部轉換升遷	16	0.8	0.9
14.	其他	11	0.6	0.6
97.	不知道	16	0.8	0.9
98.	拒答	8	0.4	0.4
99.	遺漏值	0	0	0
96.	跳答	139	7.3	---
總 計		1917	100	100

註1：合併整理「C22.請問您是怎麼找到目前（退休前/最後一個）這個工作或職務？」與工作第一行紀錄「C3801.請問您是怎麼找到這個工作或職務？」為第一份工作資訊。

註2：資料檔中並無該變項名稱，只呈現在報告書中。

請問您第一個正式工作這個工作或職務每個星期大約工作\_\_\_\_\_天，每天\_\_\_\_\_小時，合計每週\_\_\_\_\_小時？

類 別		七期三次 2017		
題號	變數名稱	次數	百分比 1	百分比 2
01.	1-10 小時	0	0	0
02.	11-20 小時	22	1.1	1.2
03.	21-30 小時	56	2.9	3.1
04.	31-40 小時	401	20.9	22.6
05.	41-50 小時	760	39.6	42.7
06.	51-60 小時	234	12.2	13.2
07.	61-70 小時	71	3.7	4.0
08.	71-80 小時	82	4.3	4.6
09.	81-90 小時	45	2.3	2.5
10.	91 小時或以上	38	2.0	2.1
97.	不知道	60	3.1	3.4
98.	拒答	9	0.5	0.5
96.	跳答	139	7.3	---
總 計		1917	100	100

註1：合併整理「C23.請問您目前（退休前/最後一個）這個工作或職務每個星期大約工作\_\_天，每天\_\_小時，合計每週\_\_小時？」與工作第一行紀錄「C3901.請問您這個工作或職務每個星期大約工作\_\_天，每天\_\_小時，合計每週\_\_小時？」為第一份工作資訊。

註2：資料檔中並無該變項名稱，只呈現在報告書中。

請問您第一個正式工作結束(目前)這個工作或職務平均每月所有的工作收入(稅前)差不多有多少？(含兼差，包括薪資、年終獎金、年節分紅、加班費、執行業務收入、自營收入等)

類 別		七期三次 2017		
卡號	欄位			
題號	變數名稱	次數	百分比 1	百分比 2
01.	無收入	61	3.2	3.4
02.	2 千元以下	149	7.8	8.4
03.	2-4 千元以下	78	4.1	4.4
04.	4-6 千元以下	51	2.7	2.9
05.	6-8 千元以下	73	3.8	4.1
06.	8 千-1 萬元以下	56	2.9	3.1
07.	1-2 萬元以下	339	17.7	19.1
08.	2-3 萬元以下	420	21.9	23.6
09.	3-4 萬元以下	229	11.9	12.9
10.	4-5 萬元以下	74	3.9	4.2
11.	5-6 萬元以下	41	2.1	2.3
12.	6-7 萬元以下	26	1.4	1.5
13.	7-8 萬元以下	9	0.5	0.5
14.	8-9 萬元以下	10	0.5	0.6
15.	9-10 萬元以下	4	0.2	0.2
16.	10-11 萬元以下	3	0.2	0.2
17.	11-12 萬元以下	0	0	0
18.	12-13 萬元以下	1	0.1	0.1
19.	13-14 萬元以下	0	0	0
20.	14-15 萬元以下	0	0	0
21.	15-16 萬元以下	0	0	0
22.	16-17 萬元以下	0	0	0
23.	17-18 萬元以下	1	0.1	0.1
24.	18-19 萬元以下	0	0	0
25.	19-20 萬元以下	0	0	0
26.	20-30 萬元以下	0	0	0
27.	30 萬元以上	1	0.1	0.1
97.	不知道	135	7.0	7.6
98.	拒答	17	0.9	1.0
99.	遺漏值	0	0	0
96.	跳答	139	7.3	---
總 計		1917	100	100

註 1：合併整理「C24.」與工作第一行紀錄「C4001.」為第一份工作收入資訊。

註 2：資料檔中並無該變項名稱，只呈現在報告書中。

假如這不是您現在的工作或職務，請問您後來為什麼不做了？

類 別		七期三次 2017		
卡號	欄位			
題號	變數名稱			
		次數	百分比 1	百分比 2
01. 現在還在做		162	8.5	9.1
02. 契約到期或退休		44	2.3	2.5
03. 公司外移/結束或人事調整/遣散		134	7.0	7.5
04. 找到更好的工作/創業		295	15.4	16.6
05. 家庭或個人因素(結婚/生小孩/照顧家人)		266	13.9	15.0
06. 繼承家業		14	0.7	0.8
07. 對這份工作不滿意/想換工作		298	15.5	16.8
08. 內部升遷/調職		137	7.1	7.7
09. 準備考試/升學/出國念書		99	5.2	5.6
10. 健康因素(生病)		36	1.9	2.0
11. 去當兵/準備當兵		182	9.5	10.2
12. 太累/想休息/出國旅行		73	3.8	4.1
13. 年齡因素		13	0.7	0.7
14. 其他(請說明)		6	0.3	0.3
97. 不知道		10	0.5	0.6
98. 拒答		9	0.5	0.5
99. 遺漏值		0	0	0
96. 跳答		139	7.3	---
總 計		1917	100	100

註 1：合併整理「C25.請問您後來為什麼不做了？」與工作第一行紀錄「C4101.假如這不是您現在的工作或職務，請問您後來為什麼不做了？」為第一份工作資訊。

註 2：資料檔中並無該變項名稱，只呈現在報告書中。

## 54.請問您是從民國幾年開始做第一個正式工作？民國\_\_\_\_\_年

類 別		五期三次 2007			六期三次 2012		
卡號	欄位	1194-1195					
題號	變數名稱	D40		D40	54	v54	
		次數	百分比 1	百分比 2	次數	百分比 1	百分比 2
01.	民國 29 年(含)以前	25	1.2	1.6	11	0.5	0.6
02.	民國 30-39 年	66	3.2	4.2	65	3.0	3.4
03.	民國 40-49 年	103	5.0	6.6	94	4.4	4.9
04.	民國 50-59 年	188	9.2	12.0	195	9.1	10.1
05.	民國 60-69 年	363	17.8	23.2	362	17.0	18.7
06.	民國 70-79 年	314	15.4	20.1	355	16.6	18.3
07.	民國 80-89 年	282	13.8	18.1	324	15.2	16.7
08.	民國 90-99 年【民國 90 年以後】	150	7.4	9.6	353	16.5	18.2
09.	民國 100 年(含)以後	---	---	---	68	3.2	3.5
10.	從小開始做	---	---	---	---	---	---
96.	漏答	16	0.8	1.0	0	0	0
97.	不知道	54	2.6	3.5	107	5.0	5.5
98.	拒答	1	0.0	0.1	2	0.1	0.1
99.	跳答或不適用【漏答】	478	23.4	---	198	9.3	---
總 計		2040	100	100	2134	100	100



## 有\_\_個工作紀錄

類 別		七期三次 2017		
題號	變數名稱	次數	百分比 1	百分比 2
01. 1 個		248	12.9	13.9
02. 2 個		219	11.4	12.3
03. 3 個		302	15.8	17.0
04. 4 個		235	12.3	13.2
05. 5 個		238	12.4	13.4
06. 6 個		163	8.5	9.2
07. 7 個		107	5.6	6.0
08. 8 個		96	5.0	5.4
09. 9 個		53	2.8	3.0
10. 10 個		35	1.8	2.0
11. 11 個		20	1.0	1.1
12. 12 個		19	1.0	1.1
13. 13 個		19	1.0	1.1
14. 14 個		7	0.4	0.4
15. 15 個		3	0.2	0.2
16. 16 個		3	0.2	0.2
17. 17 個		3	0.2	0.2
18. 18 個		1	0.1	0.1
19. 19 個		2	0.1	0.1
20. 20 個		1	0.1	0.1
21. 21 個		1	0.1	0.1
22. 22 個		1	0.1	0.1
23. 23 個		2	0.1	0.1
96. 跳答		139	7.3	---
總 計		1917	100	100

註：資料檔中並無該變項名稱，只呈現在報告書中。

## C34.請問您的這個工作或職務符合下列中哪一項？

類 別		七期三次 2017							
題號	變數名稱	C3401	c3401	C3402	c3402	C3403	c3403	C3404	c3404
		次數	百分比 1	次數	百分比 1	次數	百分比 1	次數	百分比 1
00.	同目前	248	12.9	219	11.4	302	15.8	235	12.3
01.	為自己工作，有雇人	9	0.5	10	0.5	7	0.4	16	0.8
02.	為自己工作，沒雇人	17	0.9	18	0.9	26	1.4	31	1.6
03.	幫家裡事業工作	83	4.3	34	1.8	24	1.3	17	0.9
04.	受雇於政府機關	118	6.2	76	4.0	55	2.9	38	2.0
05.	受雇於公營企業	18	0.9	2	0.1	7	0.4	4	0.2
06.	受雇於公營轉民營企業	3	0.2	2	0.1	1	0.1	0	0
07.	派遣職員	5	0.3	1	0.1	2	0.1	1	0.1
08.	臨時工、兼差、計時工與部分時間工作者	80	4.2	25	1.3	24	1.3	24	1.3
09.	家庭代工	3	0.2	5	0.3	12	0.6	4	0.2
10.	其他受雇於私人企業	1180	61.6	585	30.5	594	31.0	424	22.1
11.	國防役/研發替代役	1	0.1	0	0	136	7.1	0	0
12.	沒有工作	0	0	281	14.7	26	1.4	165	8.6
13.	學生	0	0	59	3.1	85	4.4	15	0.8
14.	一般義務役/一般替代役	0	0	189	9.9	302	15.8	28	1.5
15.	其他	1	0.1	0	0	0	0	0	0
97.	不知道	5	0.3	18	0.9	7	0.4	4	0.2
98.	拒答	6	0.3	6	0.3	3	0.2	3	0.2
99.	遺漏值	1	0.1	0	0	0	0	0	0
96.	跳答	139	7.3	387	20.2	606	31.6	908	47.4
總 計		1917	100	1917	100	1917	100	1917	100

**C34.請問您的這個工作或職務符合下列中哪一項？(續)**

類 別		七期三次 2017							
題號	變數名稱	C3405	c3405	C3406	c3406	C3407	c3407	C3408	c3408
		次數	百分比 1	次數	百分比 1	次數	百分比 1	次數	百分比 1
00.	同目前	238	12.4	163	8.5	107	5.6	96	5.0
01.	為自己工作，有雇人	10	0.5	5	0.3	4	0.2	4	0.2
02.	為自己工作，沒雇人	19	1.0	17	0.9	10	0.5	8	0.4
03.	幫家裡事業工作	6	0.3	10	0.5	5	0.3	1	0.1
04.	受雇於政府機關	31	1.6	26	1.4	18	0.9	10	0.5
05.	受雇於公營企業	9	0.5	0	0	1	0.1	1	0.1
06.	受雇於公營轉民營企業	0	0	0	0	0	0	0	0
07.	派遣職員	1	0.1	0	0	0	0	1	0.1
08.	臨時工、兼差、計時工與 部分時間工作者	12	0.6	11	0.6	6	0.3	2	0.1
09.	家庭代工	6	0.3	3	0.2	1	0.1	1	0.1
10.	其他受雇於私人企業	315	16.4	211	11.0	157	8.2	89	4.6
11.	國防役/研發替代役	0	0	0	0	0	0	0	0
12.	沒有工作	95	5.0	82	4.3	58	3.0	46	2.4
13.	學生	13	0.7	6	0.3	5	0.3	2	0.1
14.	一般義務役/一般替代役	12	0.6	2	0.1	1	0.1	2	0.1
15.	其他	0	0	0	0	0	0	1	0.1
97.	不知道	4	0.2	0	0	0	0	1	0.1
98.	拒答	3	0.2	0	0	0	0	1	0.1
99.	遺漏值	0	0	0	0	0	0	0	0
96.	跳答	1143	59.6	1381	72.0	1544	80.5	1651	86.1
總 計		1917	100	1917	100	1917	100	1917	100

註：最多有 23 個工作紀錄，從第 9 個開始作答人數低於 10%，節略第 9 個~第 23 個工作紀錄的次數分配與百分比。

## C35.請問您這家公司／機構的名稱和職務為何？

## a.行業

類 別		七期三次 2017							
題號	變數名稱	C3501a	c3501a3	C3502a	c3502a3	C3503a	c3503a3	C3504a	c3504a3
		次數	百分比 1	次數	百分比 1	次數	百分比 1	次數	百分比 1
01.	農林漁牧業	62	3.2	20	1.0	15	0.8	10	0.5
02.	礦業及土石採取業	5	0.3	2	0.1	2	0.1	2	0.1
03.	製造業	585	30.5	294	15.3	259	13.5	194	10.1
04.	電力及燃氣供應業	2	0.1	3	0.2	3	0.2	3	0.2
05.	用水供應及污染整治業	3	0.2	0	0	0	0	0	0
	【水電燃氣業】	---	---	---	---	---	---	---	---
06.	營造業	95	5.0	38	2.0	47	2.5	38	2.0
07.	批發及零售業【商業】	164	8.6	102	5.3	103	5.4	79	4.1
08.	運輸及倉儲業	37	1.9	15	0.8	22	1.1	25	1.3
09.	住宿及餐飲業	108	5.6	49	2.6	66	3.4	52	2.7
10.	資訊及通訊傳播業	35	1.8	19	1.0	18	0.9	13	0.7
11.	金融及保險業	29	1.5	15	0.8	19	1.0	14	0.7
12.	不動產業	9	0.5	6	0.3	7	0.4	5	0.3
	【金融、保險、不動產及工商服務業】	---	---	---	---	---	---	---	---
13.	專業、科學及技術服務業	40	2.1	15	0.8	14	0.7	10	0.5
14.	支援服務業	19	1.0	10	0.5	15	0.8	10	0.5
15.	公共行政及國防；強制性社會安全	69	3.6	45	2.3	33	1.7	25	1.3
16.	教育服務業	82	4.3	36	1.9	33	1.7	25	1.3
17.	醫療保險及社會工作服務業	42	2.2	22	1.1	22	1.1	11	0.6
18.	藝術、娛樂及休閒服務業	17	0.9	14	0.7	18	0.9	15	0.8
19.	其他服務業	104	5.4	48	2.5	46	2.4	23	1.2
	【公共行政、社會服務及個人服務業】	---	---	---	---	---	---	---	---
	【不能歸類的行業】	---	---	---	---	---	---	---	---
97.	不知道	10	0.5	22	1.1	15	0.8	9	0.5
98.	拒答	12	0.6	7	0.4	5	0.3	3	0.2
99.	遺漏值	1	0.1	0	0	0	0	0	0
96.	跳答	387	20.2	1135	59.2	1155	60.3	1351	70.5
總 計		1917	100	1917	100	1917	100	1917	100

## C35.請問您這家公司／機構的名稱和職務為何？(續)

## a.行業

類 別		七期三次 2017							
題號	變數名稱	C3505a	c3505a3	C3506a	c3506a3	C3507a	c3507a3	C3508a	c3508a3
		次數	百分比 1	次數	百分比 1	次數	百分比 1	次數	百分比 1
01.	農林漁牧業	4	0.2	9	0.5	4	0.2	3	0.2
02.	礦業及土石採取業	0	0	0	0	0	0	0	0
03.	製造業	140	7.3	84	4.4	58	3.0	38	2.0
04.	電力及燃氣供應業	3	0.2	0	0	0	0	0	0
05.	用水供應及污染整治業	3	0.2	2	0.1	0	0	0	0
	【水電燃氣業】	---	---	---	---	---	---	---	---
06.	營造業	31	1.6	23	1.2	17	0.9	8	0.4
07.	批發及零售業【商業】	51	2.7	30	1.6	30	1.6	20	1.0
08.	運輸及倉儲業	17	0.9	15	0.8	6	0.3	4	0.2
09.	住宿及餐飲業	43	2.2	31	1.6	24	1.3	12	0.6
10.	資訊及通訊傳播業	10	0.5	5	0.3	4	0.2	2	0.1
11.	金融及保險業	16	0.8	7	0.4	5	0.3	4	0.2
12.	不動產業	6	0.3	2	0.1	4	0.2	1	0.1
	【金融、保險、不動產及工商服務業】	---	---	---	---	---	---	---	---
13.	專業、科學及技術服務業	10	0.5	3	0.2	3	0.2	1	0.1
14.	支援服務業	7	0.4	11	0.6	6	0.3	1	0.1
15.	公共行政及國防；強制性社會安全	19	1.0	15	0.8	13	0.7	7	0.4
16.	教育服務業	21	1.1	16	0.8	11	0.6	5	0.3
17.	醫療保險及社會工作服務業	7	0.4	11	0.6	3	0.2	3	0.2
18.	藝術、娛樂及休閒服務業	7	0.4	9	0.5	2	0.1	2	0.1
19.	其他服務業	13	0.7	7	0.4	10	0.5	6	0.3
	【公共行政、社會服務及個人服務業】	---	---	---	---	---	---	---	---
	【不能歸類的行業】	---	---	---	---	---	---	---	---
97.	不知道	5	0.3	3	0.2	2	0.1	2	0.1
98.	拒答	3	0.2	0	0	0	0	1	0.1
99.	遺漏值	0	0	0	0	0	0	0	0
96.	跳答	1501	78.3	1634	85.2	1715	89.5	1797	93.7
總 計		1917	100	1917	100	1917	100	1917	100

註：最多有 23 個工作紀錄，從第 9 個開始作答人數低於 10%，節略第 9 個~第 23 個工作紀錄的次數分配與百分比。

**C35.請問您這家公司／機構的名稱和職務為何？****b.職位：ISCO08 職位分類**

類 別		七期三次 2017							
題號	變數名稱	C3501b	c3501b5	C3502b	c3502b5	C3503b	c3503b5	C3504b	c3504b5
		次數	百分比 1	次數	百分比 1	次數	百分比 1	次數	百分比 1
01.	民意代表及政府行政主管	2	0.1	10	0.5	9	0.5	12	0.6
02.	專業人員	117	6.1	61	3.2	57	3.0	37	1.9
03.	技術員及助理專業人員	189	9.9	119	6.2	115	6.0	75	3.9
04.	事務支援人員	173	9.0	101	5.3	101	5.3	70	3.7
05.	服務及銷售工作人員	258	13.5	128	6.7	130	6.8	96	5.0
06.	農林漁牧業技術工作人員	50	2.6	15	0.8	11	0.6	10	0.5
07.	技藝有關工作人員	271	14.1	114	5.9	112	5.8	100	5.2
08.	廠房設備機械操作及組裝人員	258	13.5	117	6.1	124	6.5	92	4.8
09.	基層工作人員	139	7.3	53	2.8	61	3.2	43	2.2
10.	軍人	52	2.7	36	1.9	26	1.4	22	1.1
97.	不知道、不記得	9	0.5	20	1.0	10	0.5	6	0.3
98.	拒答	11	0.6	8	0.4	6	0.3	3	0.2
99.	遺漏值	1	0.1	0	0	0	0	0	0
96.	跳答、不適用	387	20.2	1135	59.2	1155	60.3	1351	70.5
總 計		1917	100	1917	100	1917	100	1917	100

**C35.請問您這家公司／機構的名稱和職務為何？(續)****b.職位：ISCO08 職位分類**

類 別		七期三次 2017							
題號	變數名稱	C3505b	c3505b5	C3506b	c3506b5	C3507b	c3507b5	C3508b	c3508b5
		次數	百分比 1	次數	百分比 1	次數	百分比 1	次數	百分比 1
01.	民意代表及政府行政主管	13	0.7	14	0.7	8	0.4	4	0.2
02.	專業人員	27	1.4	26	1.4	13	0.7	9	0.5
03.	技術員及助理專業人員	72	3.8	42	2.2	45	2.3	27	1.4
04.	事務支援人員	33	1.7	26	1.4	19	1.0	11	0.6
05.	服務及銷售工作人員	73	3.8	47	2.5	43	2.2	21	1.1
06.	農林漁牧業技術工作人員	4	0.2	4	0.2	4	0.2	3	0.2
07.	技藝有關工作人員	58	3.0	51	2.7	25	1.3	17	0.9
08.	廠房設備機械操作及組裝人員	79	4.1	35	1.8	28	1.5	18	0.9
09.	基層工作人員	39	2.0	30	1.6	12	0.6	4	0.2
10.	軍人	12	0.6	6	0.3	4	0.2	4	0.2
97.	不知道、不記得	3	0.2	2	0.1	1	0.1	1	0.1
98.	拒答	3	0.2	0	0	0	0	1	0.1
99.	遺漏值	0	0	0	0	0	0	0	0
96.	跳答、不適用	1501	78.3	1634	85.2	1715	89.5	1797	93.7
總 計		1917	100	1917	100	1917	100	1917	100

註：最多有 23 個工作紀錄，從第 9 個開始作答人數低於 10%，節略第 9 個~第 23 個工作紀錄的次數分配與百分比。

## C36.這個公司或機構全體員工約有多少人？其中包含自己、家族工作者、約聘兼職或部分時間工作者。

類 別		七期三次 2017							
題號	變數名稱	C3601	c3601	C3602	c3602	C3603	c3603	C3604	c3604
		次數	百分比 1	次數	百分比 1	次數	百分比 1	次數	百分比 1
01. 1 人		16	0.8	19	1.0	28	1.5	28	1.5
02. 2-4 人		235	12.3	99	5.2	98	5.1	81	4.2
03. 5-9 人		229	11.9	89	4.6	114	5.9	67	3.5
04. 10-29 人		245	12.8	135	7.0	111	5.8	13	0.7
05. 30-39 人		162	8.5	98	5.1	99	5.2	74	3.9
06. 100-299 人		140	7.3	76	4.0	81	4.2	53	2.8
07. 300-499 人		59	3.1	27	1.4	26	1.4	22	1.1
08. 500-999 人		60	3.1	23	1.2	27	1.4	7	0.4
09. 1000 人以上		249	13.0	134	7.0	114	5.9	90	4.7
97. 不知道		125	6.5	74	3.9	58	3.0	37	1.9
98. 拒答		10	0.5	8	0.4	6	0.3	4	0.2
96. 跳答		387	20.2	1135	59.2	1155	60.3	1351	70.5
總 計		1917	100	1917	100	1917	100	1917	100



**C36.這個公司或機構全體員工約有多少人？其中包含自己、家族工作者、約聘兼職或部分時間工作者。(續)**

類 別		七期三次 2017							
題號	變數名稱	C3605	c3605	C3606	c3606	C3607	c3607	C3608	c3608
		次數	百分比 1	次數	百分比 1	次數	百分比 1	次數	百分比 1
01. 1 人		23	1.2	17	0.9	13	0.7	8	0.4
02. 2-4 人		42	2.2	33	1.7	23	1.2	19	1.0
03. 5-9 人		52	2.7	37	1.9	23	1.2	7	0.4
04. 10-29 人		80	4.2	55	2.9	39	2.0	24	1.3
05. 30-99 人		51	2.7	40	2.1	30	1.6	14	0.7
06. 100-299 人		39	2.0	26	1.4	29	1.5	15	0.8
07. 300-499 人		17	0.9	15	0.8	9	0.5	2	0.1
08. 500-999 人		8	0.4	3	0.2	6	0.3	8	0.4
09. 1000 人以上		71	3.7	37	1.9	22	1.1	15	0.8
97. 不知道		30	1.6	20	1.0	8	0.4	7	0.4
98. 拒答		3	0.2	0	0	0	0	1	0.1
96. 跳答		1501	78.3	1634	85.2	1715	89.5	1797	93.7
總 計		1917	100	1917	100	1917	100	1917	100

註：最多有 23 個工作紀錄，從第 9 個開始作答人數低於 10%，節略第 9 個~第 23 個工作紀錄的次數分配與百分比。

**C37.請問您這個工作當時的職務上有沒有管人？是屬於下列哪一類？**

類 別		七期三次 2017							
題號	變數名稱	C3701	c3701	C3702	c3702	C3703	c3703	C3704	c3704
		次數	百分比 1	次數	百分比 1	次數	百分比 1	次數	百分比 1
01. 沒有管人		949	49.5	445	23.2	411	21.4	289	15.1
02. 現場領班、監工		29	1.5	24	1.3	23	1.2	21	1.1
03. 基層管理人員		39	2.0	45	2.3	38	2.0	28	1.5
04. 中層管理人員		12	0.6	24	1.3	23	1.2	29	1.5
05. 高層管理人員		0	0	2	0.1	7	0.4	5	0.3
06. 總經理、負責人		1	0.1	3	0.2	2	0.1	5	0.3
97. 不知道		9	0.5	23	1.2	9	0.5	7	0.4
98. 拒答		9	0.5	8	0.4	7	0.4	4	0.2
99. 遺漏值		1	0.1	1	0.1	2	0.1	2	0.1
96. 跳答		868	45.3	1342	70.0	1395	72.8	1527	79.7
總 計		1917	100	1917	100	1917	100	1917	100

**C37.請問您這個工作當時的職務上有沒有管人？是屬於下列哪一類？（續）**

類 別		七期三次 2017							
題號	變數名稱	C3705	c3705	C3706	c3706	C3707	c3707	C3708	c3708
		次數	百分比 1	次數	百分比 1	次數	百分比 1	次數	百分比 1
01. 沒有管人		219	11.4	151	7.9	114	5.9	60	3.1
02. 現場領班、監工		20	1.0	7	0.4	6	0.3	6	0.3
03. 基層管理人員		18	0.9	11	0.6	5	0.3	7	0.4
04. 中層管理人員		21	1.1	15	0.8	10	0.5	3	0.2
05. 高層管理人員		11	0.6	10	0.5	7	0.4	8	0.4
06. 總經理、負責人		2	0.1	1	0.1	1	0.1	0	0
97. 不知道		5	0.3	1	0.1	0	0	1	0.1
98. 拒答		3	0.2	0	0	0	0	1	0.1
96. 跳答		1618	84.4	1721	89.8	1774	92.5	1831	95.5
總 計		1917	100	1917	100	1917	100	1917	100

註：最多有 23 個工作紀錄，從第 9 個開始作答人數低於 10%，節略第 9 個~第 23 個工作紀錄的次數分配與百分比。

## C38.請問您是怎麼找到這個工作或職務？

類 別		七期三次 2017							
題號	變數名稱	C3801	c3801	C3802	c3802	C3803	c3803	C3804	c3804
		次數	百分比 1	次數	百分比 1	次數	百分比 1	次數	百分比 1
01.	老師/畢業學校介紹	95	5.0	6	0.3	8	0.4	2	0.1
02.	同學/校友介紹	42	2.2	16	0.8	20	1.0	12	0.6
03.	朋友/認識的人介紹	363	18.9	212	11.1	201	10.5	160	8.3
04.	家人/親戚介紹	275	14.3	85	4.4	74	3.9	51	2.7
05.	政府職業介紹所	9	0.5	5	0.3	4	0.2	2	0.1
06.	民間職業介紹所	27	1.4	17	0.9	17	0.9	9	0.5
07.	看求才廣告，直接去應徵/面試	492	25.7	221	11.5	238	12.4	165	8.6
08.	進入家裡事業	87	4.5	36	1.9	28	1.5	16	0.8
09.	自行創業	19	1.0	23	1.2	28	1.5	43	2.2
10.	現在的機構挖角	0	0	5	0.3	17	0.9	13	0.7
11.	之前的機構介紹	1	0.1	3	0.2	11	0.6	10	0.5
12.	國家考試分發	74	3.9	7	0.4	10	0.5	6	0.3
13.	內部轉換升遷	15	0.8	109	5.7	71	3.7	57	3.0
14.	其他	8	0.4	7	0.4	21	1.1	8	0.4
97.	不知道	16	0.8	22	1.1	9	0.5	8	0.4
98.	拒答	7	0.4	8	0.4	5	0.3	4	0.2
96.	跳答	387	20.2	1135	59.2	1155	60.3	1351	70.5
總 計		1917	100	1917	100	1917	100	1917	100

## C38.請問您是怎麼找到這個工作或職務？（續）

類 別		七期三次 2017							
題號	變數名稱	C3805	c3805	C3806	c3806	C3807	c3807	C3808	c3808
		次數	百分比 1	次數	百分比 1	次數	百分比 1	次數	百分比 1
01.	老師/畢業學校介紹	1	0.1	2	0.1	1	0.1	0	0
02.	同學/校友介紹	7	0.4	4	0.2	4	0.2	1	0.1
03.	朋友/認識的人介紹	109	5.7	90	4.7	53	2.8	38	2.0
04.	家人/親戚介紹	29	1.5	22	1.1	12	0.6	6	0.3
05.	政府職業介紹所	3	0.2	3	0.2	0	0	2	0.1
06.	民間職業介紹所	11	0.6	6	0.3	4	0.2	0	0
07.	看求才廣告，直接去應徵/面試	146	7.6	76	4.0	73	3.8	32	1.7
08.	進入家裡事業	5	0.3	11	0.6	5	0.3	1	0.1
09.	自行創業	27	1.4	18	0.9	12	0.6	10	0.5
10.	現在的機構挖角	8	0.4	5	0.3	6	0.3	5	0.3
11.	之前的機構介紹	4	0.2	4	0.2	2	0.1	2	0.1
12.	國家考試分發	7	0.4	4	0.2	1	0.1	1	0.1
13.	內部轉換升遷	44	2.3	34	1.8	23	1.2	16	0.8
14.	其他	8	0.4	3	0.2	5	0.3	4	0.2
97.	不知道	4	0.2	1	0.1	0	0	1	0.1
98.	拒答	3	0.2	0	0	1	0.1	1	0.1
96.	跳答	1501	78.3	1634	85.2	1715	89.5	1797	93.7
總 計		1917	100	1917	100	1917	100	1917	100

註：最多有 23 個工作紀錄，從第 9 個開始作答人數低於 10%，節略第 9 個~第 23 個工作紀錄的次數分配與百分比。

**C39.請問您這個工作或職務每個星期大約工作\_\_\_\_\_天，每天\_\_\_\_\_小時，合計每週\_\_\_\_\_小時？**

類 別		七期三次 2017							
題號	變數名稱	C3901	c3901	C3902	c3902	C3903	c3903	C3904	c3904
		次數	百分比 1	次數	百分比 1	次數	百分比 1	次數	百分比 1
01.	01-10 小時	0	0	0	0	0	0	0	0
02.	11-20 小時	14	0.7	12	0.6	8	0.4	5	0.3
03.	21-30 小時	37	1.9	14	0.7	19	1.0	16	0.8
04.	31-40 小時	285	14.9	152	7.9	154	8.0	118	6.2
05.	41-50 小時	702	36.6	342	17.8	355	18.5	245	12.8
06.	51-60 小時	210	11.0	101	5.3	114	5.9	73	3.8
07.	61-70 小時	60	3.1	32	1.7	23	1.2	26	1.4
08.	71-80 小時	78	4.1	39	2.0	23	1.2	26	1.4
09.	81-90 小時	43	2.2	28	1.5	22	1.1	23	1.2
10.	91 小時或以上	36	1.9	17	0.9	14	0.7	13	0.7
97.	不知道	57	3.0	38	2.0	23	1.2	18	0.9
98.	拒答	8	0.4	7	0.4	7	0.4	3	0.2
96.	跳答	387	20.2	1135	59.2	1155	60.3	1351	70.5
總 計		1917	100	1917	100	1917	100	1917	100

**C39.請問您這個工作或職務每個星期大約工作\_\_\_\_\_天，每天\_\_\_\_\_小時，合計每週\_\_\_\_\_小時？（續）**

類 別		七期三次 2017							
題號	變數名稱	C3905	c3905	C3906	c3906	C3907	c3907	C3908	c3908
		次數	百分比 1	次數	百分比 1	次數	百分比 1	次數	百分比 1
01.	01-10 小時	0	0	0	0	0	0	0	0
02.	11-20 小時	2	0.1	0	0	1	0.1	1	0.1
03.	21-30 小時	13	0.7	7	0.4	6	0.3	4	0.2
04.	31-40 小時	93	4.9	73	3.8	59	3.1	28	1.5
05.	41-50 小時	180	9.4	119	6.2	85	4.4	50	2.6
06.	51-60 小時	61	3.2	41	2.1	23	1.2	14	0.7
07.	61-70 小時	19	1.0	8	0.4	6	0.3	4	0.2
08.	71-80 小時	15	0.8	10	0.5	10	0.5	2	0.1
09.	81-90 小時	9	0.5	8	0.4	2	0.1	4	0.2
10.	91 小時或以上	8	0.4	4	0.2	2	0.1	3	0.2
97.	不知道	13	0.7	13	0.7	8	0.4	8	0.4
98.	拒答	3	0.2	0	0	0	0	2	0.1
96.	跳答	1501	78.3	1634	85.2	1715	89.5	1797	93.7
總 計		1917	100	1917	100	1917	100	1917	100

註：最多有 23 個工作紀錄，從第 9 個開始作答人數低於 10%，節略第 9 個~第 23 個工作紀錄的次數分配與百分比。

**C40.請問您結束(目前)這個工作或職務平均每月所有的工作收入(稅前)差不多有多少?(含兼差,包括薪資、年終獎金、年節分紅、加班費、執行業務收入、自營收入等)**

類 別		七期三次 2017							
題號	變數名稱	C4001	c4001	C4002	c4002	C4003	c4003	C4004	c4004
		次數	百分比 1	次數	百分比 1	次數	百分比 1	次數	百分比 1
01.	無收入	48	2.5	19	1.0	15	0.8	7	0.4
02.	2 千元以下	146	7.6	39	2.0	21	1.1	5	0.3
03.	2-4 千元以下	72	3.8	33	1.7	16	0.8	9	0.5
04.	4-6 千元以下	50	2.6	17	0.9	18	0.9	12	0.6
05.	6-8 千元以下	73	3.8	28	1.5	17	0.9	14	0.7
06.	8 千-1 萬元以下	52	2.7	26	1.4	19	1.0	14	0.7
07.	1-2 萬元以下	299	15.6	132	6.9	126	6.6	77	4.0
08.	2-3 萬元以下	360	18.8	197	10.3	220	11.5	161	8.4
09.	3-4 萬元以下	178	9.3	115	6.0	130	6.8	86	4.5
10.	4-5 萬元以下	57	3.0	42	2.2	57	3.0	67	3.5
11.	5-6 萬元以下	21	1.1	18	0.9	20	1.0	24	1.3
12.	6-7 萬元以下	18	0.9	15	0.8	8	0.4	14	0.7
13.	7-8 萬元以下	7	0.4	10	0.5	12	0.6	7	0.4
14.	8-9 萬元以下	6	0.3	7	0.4	4	0.2	7	0.4
15.	9-10 萬元以下	3	0.2	1	0.1	4	0.2	2	0.1
16.	10-11 萬元以下	1	0.1	6	0.3	4	0.2	4	0.2
17.	11-12 萬元以下	0	0	0	0	2	0.1	1	0.1
18.	12-13 萬元以下	1	0.1	1	0.1	0	0	1	0.1
19.	13-14 萬元以下	0	0	1	0.1	1	0.1	2	0.1
20.	14-15 萬元以下	0	0	0	0	0	0	0	0
21.	15-16 萬元以下	0	0	1	0.1	1	0.1	1	0.1
22.	16-17 萬元以下	0	0	0	0	0	0	1	0.1
23.	17-18 萬元以下	1	0.1	0	0	0	0	0	0
24.	18-19 萬元以下	0	0	0	0	0	0	0	0
25.	19-20 萬元以下	0	0	2	0.1	0	0	0	0
26.	20-30 萬元以下	0	0	0	0	0	0	1	0.1
27.	30 萬元以上	0	0	0	0	1	0.1	2	0.1
97.	不知道	123	6.4	63	3.3	55	2.9	42	2.2
98.	拒答	14	0.7	9	0.5	11	0.6	5	0.3
96.	跳答	387	20.2	1135	59.2	1155	60.3	1351	70.5
總 計		1917	100	1917	100	1917	100	1917	100

**C40.請問您結束(目前)這個工作或職務平均每月所有的工作收入(稅前)差不多有多少?(含兼差,包括薪資、年終獎金、年節分紅、加班費、執行業務收入、自營收入等) (續)**

類 別		七期三次 2017							
題號	變數名稱	C4005	c4005	C4006	c4006	C4007	c4007	C4008	c4008
		次數	百分比 1	次數	百分比 1	次數	百分比 1	次數	百分比 1
01.	無收入	5	0.3	8	0.4	5	0.3	3	0.2
02.	2 千元以下	2	0.1	0	0	0	0	0	0
03.	2-4 千元以下	4	0.2	1	0.1	1	0.1	1	0.1
04.	4-6 千元以下	4	0.2	2	0.1	4	0.2	2	0.1
05.	6-8 千元以下	3	0.2	2	0.1	1	0.1	1	0.1
06.	8 千-1 萬元以下	15	0.8	1	0.1	5	0.3	2	0.1
07.	1-2 萬元以下	58	3.0	36	1.9	24	1.3	14	0.7
08.	2-3 萬元以下	125	6.5	84	4.4	56	2.9	30	1.6
09.	3-4 萬元以下	84	4.4	57	3.0	39	2.0	23	1.2
10.	4-5 萬元以下	30	1.6	30	1.6	21	1.1	12	0.6
11.	5-6 萬元以下	25	1.3	16	0.8	14	0.7	7	0.4
12.	6-7 萬元以下	8	0.4	12	0.6	6	0.3	9	0.5
13.	7-8 萬元以下	11	0.6	7	0.4	4	0.2	3	0.2
14.	8-9 萬元以下	4	0.2	5	0.3	4	0.2	1	0.1
15.	9-10 萬元以下	4	0.2	2	0.1	2	0.1	1	0.1
16.	10-11 萬元以下	3	0.2	2	0.1	5	0.3	3	0.2
17.	11-12 萬元以下	1	0.1	2	0.1	2	0.1	0	0
18.	12-13 萬元以下	0	0	0	0	0	0	0	0
19.	13-14 萬元以下	0	0	0	0	0	0	0	0
20.	14-15 萬元以下	0	0	0	0	0	0	0	0
21.	15-16 萬元以下	1	0.1	0	0	0	0	0	0
22.	16-17 萬元以下	0	0	0	0	1	0.1	0	0
23.	17-18 萬元以下	0	0	0	0	0	0	1	0.1
24.	18-19 萬元以下	0	0	1	0.1	0	0	0	0
25.	19-20 萬元以下	0	0	0	0	1	0.1	0	0
26.	20-30 萬元以下	1	0.1	0	0	1	0.1	0	0
27.	30 萬元以上	0	0	0	0	0	0	0	0
97.	不知道	20	1.0	14	0.7	4	0.2	5	0.3
98.	拒答	7	0.4	1	0.1	2	0.1	2	0.1
99.	遺漏值	1	0.1	0	0	0	0	0	0
96.	跳答	1501	78.3	1634	85.2	1715	89.5	1797	93.7
總 計		1917	100	1917	100	1917	100	1917	100

註 1：合併整理「c40」與「c40a：直接回答工作收入確切金額」。

註 2：最多有 23 個工作紀錄，從第 9 個開始作答人數低於 10%，節略第 9 個~第 23 個工作紀錄的次數分配與百分比。



**C41.假如這不是您現在的工作或職務，請問您後來為什麼不做了？**

類 別		七期三次 2017							
題號	變數名稱	C4101	c4101	C4102	c4102	C4103	c4103	C4104	c4104
		次數	百分比 1	次數	百分比 1	次數	百分比 1	次數	百分比 1
01.	現在還在做	0	0	0	0	0	0	0	0
02.	契約到期或退休	36	1.9	17	0.9	16	0.8	16	0.8
03.	公司外移/結束或人事調整/遣散	122	6.4	81	4.2	101	5.3	79	4.1
04.	找到更好的工作/創業	295	15.4	152	7.9	173	9.0	131	6.8
05.	家庭或個人因素(結婚/生小孩/照顧家人)	240	12.5	126	6.6	124	6.5	81	4.2
06.	繼承家業	14	0.7	4	0.2	3	0.2	2	0.1
07.	對這份工作不滿意/想換工作	296	15.4	151	7.9	153	8.0	118	6.2
08.	內部升遷/調職	137	7.1	91	4.7	88	4.6	65	3.4
09.	準備考試/升學/出國念書	88	4.6	16	0.8	12	0.6	6	0.3
10.	健康因素(生病)	25	1.3	8	0.4	22	1.1	11	0.6
11.	去當兵/準備當兵	181	9.4	66	3.4	18	0.9	11	0.6
12.	太累/想休息/出國旅行	69	3.6	37	1.9	32	1.7	31	1.6
13.	年齡因素	5	0.3	2	0.1	2	0.1	3	0.2
14.	其他（請說明）	5	0.3	3	0.2	4	0.2	3	0.2
97.	不知道	10	0.5	21	1.1	9	0.5	6	0.3
98.	拒答	7	0.4	6	0.3	5	0.3	3	0.2
99.	遺漏值	0	0	1	0.1	0	0	0	0
96.	跳答	387	20.2	1135	59.2	1155	60.3	1351	70.5
總 計		1917	100	1917	100	1917	100	1917	100

**C41.假如這不是您現在的工作或職務，請問您後來為什麼不做了？（續）**

類 別		七期三次 2017							
題號	變數名稱	C4105	c4105	C4106	c4106	C4107	c4107	C4108	c4108
		次數	百分比 1	次數	百分比 1	次數	百分比 1	次數	百分比 1
01.	現在還在做	0	0	0	0	0	0	0	0
02.	契約到期或退休	13	0.7	5	0.3	10	0.5	12	0.6
03.	公司外移/結束或人事調整/遣散	56	2.9	47	2.5	30	1.6	23	1.2
04.	找到更好的工作/創業	92	4.8	50	2.6	47	2.5	18	0.9
05.	家庭或個人因素(結婚/生小孩/照顧家人)	50	2.6	36	1.9	23	1.2	11	0.6
06.	繼承家業	6	0.3	0	0	0	0	0	0
07.	對這份工作不滿意/想換工作	81	4.2	76	4.0	45	2.3	17	0.9
08.	內部升遷/調職	49	2.6	35	1.8	27	1.4	18	0.9
09.	準備考試/升學/出國念書	6	0.3	6	0.3	1	0.1	0	0
10.	健康因素(生病)	19	1.0	10	0.5	4	0.2	8	0.4
11.	去當兵/準備當兵	1	0.1	1	0.1	2	0.1	0	0
12.	太累/想休息/出國旅行	27	1.4	12	0.6	10	0.5	9	0.5
13.	年齡因素	3	0.2	1	0.1	3	0.2	0	0
14.	其他（請說明）	3	0.2	4	0.2	45	2.3	2	0.1
97.	不知道	7	0.4	0	0	0	0	1	0.1
98.	拒答	3	0.2	0	0	0	0	1	0.1
96.	跳答	1501	78.3	1634	85.2	1715	89.5	1797	93.7
總 計		1917	100	1917	100	1917	100	1917	100

----- 「C42.請問您民國幾年幾月開始與結束這個工作或職務？」 節略 -----

----- 「C43.請問您結束這一個到下一個工作或職務有沒有超過三個月以上沒有工作(含當兵、就學、待業)？」 節略 -----

**D1.請問您目前參加哪些社會團體？（可複選）**

類 別		五期三次 2007		七期三次 2017	
卡號	欄位	1522-1534			
題號	變數名稱	G8	G8	D1	d1
		次數	百分比 1	次數	百分比 1
01.	宗親會	80	3.9	21	1.1
02.	職業團體	229	11.2	136	7.1
03.	宗教團體	261	12.8	130	6.8
04.	同鄉會	39	1.9	15	0.8
05.	康樂團體	76	3.7	33	1.7
06.	校友會	107	5.2	37	1.9
07.	祠堂、祭祀公業	26	1.3	4	0.2
08.	社會團體	94	4.6	55	2.9
09.	社區管理委員會、社區發展協會或自治會	136	6.7	68	3.5
10.	其他團體	91	4.5	34	1.8
11.	都沒有	1266	62.1	1492	77.8
96.	漏答	1	0	0	0
97.	不知道	0	0	1	0.1
98.	拒答	0	0	2	0.1
總 計		2040	100	1917	100

**64.請問您目前是不是以下組織/社團/團體的成員？如果是的話，請問您是不是積極地參與組織/社團/團體活動？(網路上的團體也算)**

**a 政治團體**

類 別		六期三次 2012	
卡號	欄位		
題號	變數名稱	64a	v64a
		次數	百分比 1
01.	是，積極參與活動	11	0.5
02.	是，但很少參與活動	25	1.2
03.	不是	2096	98.2
97.	不知道	2	0.1
總 計		2134	100

**b 社區(村裏)管理委員會**

類 別		六期三次 2012	
卡號	欄位		
題號	變數名稱	64b	v64b
		次數	百分比 1
01.	是，積極參與活動	53	2.5
02.	是，但很少參與活動	38	1.8
03.	不是	2040	95.6
97.	不知道	3	0.1
總 計		2134	100

**c 社會服務團體(志工/非營利組織)**

類 別		六期三次 2012	
卡號	欄位		
題號	變數名稱	64c	v64c
		次數	百分比 1
01.	是，積極參與活動	82	3.8
02.	是，但很少參與活動	74	3.5
03.	不是	1976	92.6
97.	不知道	2	0.1
總 計		2134	100

**d 公民運動/消費者合作團體**

類 別		六期三次 2012	
卡號	欄位		
題號	變數名稱	64d	v64d
		次數	百分比 1
01.	是，積極參與活動	4	0.2
02.	是，但很少參與活動	14	0.7
03.	不是	2113	99.0
97.	不知道	3	0.1
總 計		2134	100

**e 宗教團體**

類 別		六期三次 2012	
卡號	欄位		
題號	變數名稱	64e	v64e
		次數	百分比 1
01.	是，積極參與活動	119	5.6
02.	是，但很少參與活動	139	6.5
03.	不是	1874	87.8
97.	不知道	2	0.1
總 計		2134	100

**f 校友會**

類 別		六期三次 2012	
卡號	欄位		
題號	變數名稱	64f	v64f
		次數	百分比 1
01.	是，積極參與活動	15	0.7
02.	是，但很少參與活動	69	3.2
03.	不是	2048	96.0
97.	不知道	2	0.1
總 計		2134	100

**64.請問您目前是不是以下組織/社團/團體的成員？如果是的話，請問您是不是積極地參與組織/社團/團體活動？(網路上的團體也算)**

**g 康樂性社團(嗜好、運動)**

類 別		六期三次 2012	
卡號	欄位		
題號	變數名稱	64g	v64g
		次數	百分比 1
01.	是，積極參與活動	149	7.0
02.	是，但很少參與活動	90	4.2
03.	不是	1894	88.8
97.	不知道	1	0.0
總 計		2134	100

**i 職業/專業協會/工商會**

類 別		六期三次 2012	
卡號	欄位		
題號	變數名稱	64i	v64i
		次數	百分比 1
01.	是，積極參與活動	28	1.3
02.	是，但很少參與活動	119	5.6
03.	不是	1983	92.9
97.	不知道	4	0.2
總 計		2134	100

**h 工會**

類 別		六期三次 2012	
卡號	欄位		
題號	變數名稱	64h	v64h
		次數	百分比 1
01.	是，積極參與活動	13	0.6
02.	是，但很少參與活動	105	4.9
03.	不是	2014	94.4
97.	不知道	2	0.1
總 計		2134	100

**j 其他組織/社團/團體(請說明)**

類 別		六期三次 2012	
卡號	欄位		
題號	變數名稱	64j	v64j
		次數	百分比 1
01.	是，積極參與活動	11	0.5
02.	是，但很少參與活動	10	0.5
03.	不是	2111	98.9
97.	不知道	2	0.1
總 計		2134	100

**D2.請問您平常一天裡面，從早到晚大概總共跟多少人(含同住家人)接觸？指一對一的接觸，包括講話、見面、打電話、寫信、透過網路，對方是認識或不認識的都算。**

類 別		七期三次 2017	
題號	變數名稱	D2	d2
		次數	百分比 1
00.	0 人	1	0.1
01.	1-4 人	138	7.8
02.	5-9 人	377	19.7
03.	10-19 人	553	28.8
04.	20-49 人	506	26.4
05.	50-99 人	204	10.6
06.	100 人或以上	130	6.8
97.	不知道	8	0.4
總 計		1917	100

**68.請問您平常一天裡面，除了同住家人以外，不論透過什麼方式，大概總共會跟幾位家人或親戚接觸？《包括電話、電子郵件、網際網路或一對一的接觸，都算》**

類 別		六期三次 2012	
卡號	欄位		
題號	變數名稱	68	v68
		次數	百分比 1
01.	0 人	662	31.0
02.	1-2 人	745	34.9
03.	3-4 人	432	20.2
04.	5-9 人	205	9.6
05.	10-19 人	56	2.6
06.	20-49 人	10	0.5
07.	50-99 人	1	0.0
97.	不知道	19	0.9
98	拒答	4	0.2
總 計		2134	100

**69.請問您平常一天裡面，除了家人和親戚以外，不論透過什麼方式，大概總共會跟幾位沒有親戚關係的人接觸？《包括電話、電子郵件、網際網路或一對一的接觸，不論認識或不認識的，都算》**

類 別		六期三次 2012	
卡號	欄位		
題號	變數名稱	69	v69
		次數	百分比 1
01.	0 人	128	6.0
02.	1-2 人	250	11.7
03.	3-4 人	316	14.8
04.	5-9 人	403	18.9
05.	10-19 人	471	22.1
06.	20-49 人	333	15.6
07.	50-99 人	107	5.0
08.	100 人或以上	97	4.5
97.	不知道	26	1.2
98.	拒答	3	0.1
總 計		2134	100

您平常一天裡面，從早到晚大概  
總共跟多少人接觸？

類 別	五期三次 2007	
卡號 欄位	1438-1439	
題號 變數名稱	G2	G2
	次數	百分比 1
01. 0-4 人	119	5.8
02. 5-9 人	380	18.6
03. 10-19 人	642	31.5
04. 20-49 人	543	26.6
05. 50-99 人	187	9.2
06. 100 人以上	161	7.9
97. 不知道	8	0.4
總 計	2040	100

**D3.請問在您所有認識的人裡面，有沒有在做下列這些工作的？****a. 大學教授**

類 別		五期三次 2007		六期三次 2012		七期三次 2017	
卡號	欄位	1856-1880					
題號	變數名稱	H40	H40	71a	v71a	D3a	d3a
		次數	百分比 1	次數	百分比 1	次數	百分比 1
01.	有	492	24.1	733	34.3	703	36.7
02.	沒有	---	---	1394	65.3	1203	62.8
97.	不知道	---	---	7	0.3	10	0.5
98.	拒答	---	---	0	0	1	0.1
總 計		2040		2134		1917	
				100		100	

註：五期三次為複選題。各表中僅列出「有」的次數與百分比。表中「總計」欄的 2040 為該次的總樣本數。

**b. 律師**

類 別		五期三次 2007		六期三次 2012		七期三次 2017		
卡號	欄位	1856-1880						
題號	變數名稱	H40	H40	71b	v71b	D3b	d3b	
		次數	百分比 1	次數	百分比 1	次數	百分比 1	
01.	有	366	17.9	423	19.8	437	22.8	
02.	沒有	---	---	1701	79.7	1473	76.8	
97.	不知道	---	---	10	0.5	6	0.3	
98.	拒答	---	---	0	0	1	0.1	
總 計		2040		2134		1917		100

註：五期三次為複選題。各表中僅列出「有」的次數與百分比。表中「總計」欄的 2040 為該次的總樣本數。



**c. 護士**

類 別		五期三次 2007		六期三次 2012		七期三次 2017	
卡號	欄位	1856-1880					
題號	變數名稱	H40	H40	71c	v71c	D3c	d3c
		次數	百分比 1	次數	百分比 1	次數	百分比 1
01.	有	946	46.4	993	46.5	985	51.4
02.	沒有	---	---	1135	53.2	925	48.3
97.	不知道	---	---	5	0.2	6	0.3
98.	拒答	---	---	1	0.0	1	0.1
總 計		2040		2134	100	1917	100

註：五期三次為複選題。各表中僅列出「有」的次數與百分比。表中「總計」欄的 2040 為該次的總樣本數。

**d. 電腦程式設計師**

類 別		五期三次 2007		六期三次 2012		七期三次 2017	
卡號	欄位	1856-1880					
題號	變數名稱	H40	H40	71d	v71d	D3d	d3d
		次數	百分比 1	次數	百分比 1	次數	百分比 1
01.	有	670	32.8	851	39.9	821	42.8
02.	沒有	---	---	1269	59.5	1086	56.7
97.	不知道	---	---	13	0.6	9	0.5
98.	拒答	---	---	1	0.0	1	0.1
總 計		2040		2134	100	1917	100

註：五期三次為複選題。各表中僅列出「有」的次數與百分比。表中「總計」欄的 2040 為該次的總樣本數。

**e. 中學老師**

類 別		五期三次 2007		六期三次 2012		七期三次 2017	
卡號	欄位	1856-1880					
題號	變數名稱	H40	H40	71e	v71e	D3e	d3e
		次數	百分比 1	次數	百分比 1	次數	百分比 1
01.	有	877	43	929	43.5	884	46.1
02.	沒有	---	---	1193	55.9	1022	53.3
97.	不知道	---	---	12	0.6	10	0.5
98.	拒答	---	---	0	0-	1	0.1
總 計		2040		2134	100	1917	100

註：五期三次為複選題。各表中僅列出「有」的次數與百分比。表中「總計」欄的 2040 為該次的總樣本數。

**f. 人事主管**

類 別		五期三次 2007		六期三次 2012		七期三次 2017	
卡號	欄位	1856-1880					
題號	變數名稱	H40	H40	71f	v71f	D3f	d3f
		次數	百分比 1	次數	百分比 1	次數	百分比 1
01.	有	656	32.2	999	46.8	1041	54.3
02.	沒有	---	---	1124	52.7	863	45.0
97.	不知道	---	---	11	0.5	11	0.6
98.	拒答	---	---	0	0	2	0.1
總 計		2040		2134	100	1917	100

註：五期三次為複選題。各表中僅列出「有」的次數與百分比。表中「總計」欄的 2040 為該次的總樣本數。

### g. 農民

類 別		五期三次 2007		六期三次 2012		七期三次 2017	
卡號	欄位	1856-1880					
題號	變數名稱	H40	H40	71g	v71g	D3g	d3g
		次數	百分比 1	次數	百分比 1	次數	百分比 1
01.	有	1135	55.6	1173	55.0	1146	59.8
02.	沒有	---	---	957	44.8	762	39.7
97.	不知道	---	---	4	0.2	7	0.4
98.	拒答	---	---	0	0	2	0.1
總 計		2040		2134	100	1917	100

註：五期三次為複選題。各表中僅列出「有」的次數與百分比。表中「總計」欄的 2040 為該次的總樣本數。

### h. 美髮師

類 別		五期三次 2007		六期三次 2012		七期三次 2017	
卡號	欄位	1856-1880					
題號	變數名稱	H40	H40	71h	v71h	D3h	d3h
		次數	百分比 1	次數	百分比 1	次數	百分比 1
01.	有	969	47.5	1169	54.8	1174	61.2
02.	沒有	---	---	961	45.0	737	38.4
97.	不知道	---	---	4	0.2	4	0.2
98.	拒答	---	---	0	0	2	0.1
總 計		2040		2134	100	1917	100

註：五期三次為複選題。各表中僅列出「有」的次數與百分比。表中「總計」欄的 2040 為該次的總樣本數。

**i. 櫃臺接待**

類 別		五期三次 2007		六期三次 2012		七期三次 2017	
卡號	欄位	1856-1880					
題號	變數名稱	H40	H40	71i	v71i	D3i	d3i
		次數	百分比 1	次數	百分比 1	次數	百分比 1
01. 有		461	22.6	709	33.2	811	42.3
02. 沒有		---	---	1418	66.4	1090	56.9
97. 不知道		---	---	7	0.3	14	0.7
98. 拒答		---	---	0	0	2	0.1
總 計		2040		2134	100	1917	100

註：五期三次為複選題。各表中僅列出「有」的次數與百分比。表中「總計」欄的 2040 為該次的總樣本數。

**j. 員警**

類 別		五期三次 2007		六期三次 2012		七期三次 2017	
卡號	欄位	1856-1880					
題號	變數名稱	H40	H40	71j	v71j	D3j	d3j
		次數	百分比 1	次數	百分比 1	次數	百分比 1
01. 有		751	36.8	885	41.5	867	45.2
02. 沒有		---	---	1246	58.4	1041	54.3
97. 不知道		---	---	2	0.1	7	0.4
98. 拒答		---	---	1	0.0	2	0.1
總 計		2040		2134	100	1917	100

註：五期三次為複選題。各表中僅列出「有」的次數與百分比。表中「總計」欄的 2040 為該次的總樣本數。

**D4.一般說來，請問您認為大部分的人是可以信任的嗎？**

類 別		六期三次 2012		七期三次 2017	
卡號	欄位				
題號	變數名稱	87	v87	D4	d4
		次數	百分比 1	次數	百分比 1
01.	人幾乎都是可以信任	104	4.9	162	8.5
02.	人通常是可以信任	777	36.4	721	37.6
03.	與人來往通常要小心	944	44.2	762	39.7
04.	與人來往幾乎都要很小心	286	13.4	252	13.1
97.	不知道	18	0.8	14	0.7
98.	拒答	5	0.2	6	0.3
總 計		2134	100	1917	100

**一般而言，您認為有多少人可以相信？**

類 別		五期三次 2007	
卡號	欄位	1917-1918	
題號	變數名稱	H42	H42
		次數	百分比 1
	幾乎都可以相信	75	3.7
	大部份可以相信	644	31.6
	一半可以相信	868	42.5
	大部份不能相信	360	17.6
	幾乎都不能相信	76	3.7
	不知道或無法選擇	10	0.5
	拒答	7	0.3
總 計		2040	100

**E1.我們社會中，有一群人比較接近上層，有一群人比較接近下層。  
下麵有一個由上到下的圖表。請問您認為您目前屬於哪一層？**

類 別		六期三次 2012		七期三次 2017	
題號	變數名稱	93	v93	E1	e1
		次數	百分比 1	次數	百分比 1
01.	最底層	166	7.8	106	5.5
02.	第二層	88	4.1	72	3.8
03.	第三層	218	10.2	170	8.9
04.	第四層	256	12.0	157	8.2
05.	第五層	623	29.2	610	31.8
06.	第六層	433	20.3	468	24.4
07.	第七層	176	8.2	195	10.2
08.	第八層	58	2.7	71	3.7
09.	第九層	3	0.1	13	0.7
10.	最頂層	11	0.5	8	0.4
97.	不知道	85	4.0	39	2.0
98.	拒答	17	0.8	8	0.4
總 計		2134	100	1917	100

**E2.假如把社會上所有的人分成上層、中上層、中層、中下層、勞工階級和下層階級，請問您認為您屬於哪個階級？**

類 別		五期三次 2007		六期三次 2012		七期三次 2017	
卡號	欄位	1430-1431					
題號	變數名稱	F5	F5	94	v94	E2	e2
		次數	百分比 1	次數	百分比 1	次數	百分比 1
01.	上層階級	6	0.3	7	0.3	10	.5
02.	中上層階級	72	3.5	176	8.2	186	9.7
03.	中層階級	611	30	750	35.1	739	38.5
04.	中下層階級	435	21.3	451	21.1	316	16.5
05.	勞工階級	722	35.4	510	23.9	527	27.5
06.	下層階級	169	8.3	161	7.5	98	5.1
97.	不知道	18	0.9	68	3.2	32	1.7
98.	不願意回答	7	0.3	11	0.5	9	.5
總 計		2040	100	2134	100	1917	100

**E3.去年一月的總統選舉，請問您有沒有去投票？投給誰？**

類 別		七期三次 2017	
題號	變數名稱	E3	e3
		次數	百分比 1
01. 有，投給朱立倫		264	13.8
02. 有，投給蔡英文		658	34.3
03. 有，投給宋楚瑜		98	5.1
04. 有，投廢票		36	1.9
05. 有，但拒答或忘記投給誰		242	12.6
06. 沒有去投票		460	24.0
07. 當時年滿 20 歲但沒有總統投票權		5	0.3
08. 當時未滿 20 歲		101	5.3
97. 不記得、忘記了		18	0.9
98. 拒答		35	1.8
總 計		1917	100

**96.今年一月的總統選舉，請問您有沒有去投票？**

類 別		六期三次 2012	
題號	變數名稱	96	v96
		次數	百分比 1
01. 有，投給馬英九		753	35.3
02. 有，投給蔡英文		537	25.2
03. 有，投給宋楚瑜		45	2.1
04. 有，投廢票		44	2.1
05. 沒有去投票		350	16.4
06. 年滿 20 歲但沒有總統投票權		2	0.1
07. 未滿 20 歲		87	4.1
08. 有去投票，但不願意回答或忘記投給誰		272	12.7
97. 忘記有沒有去投票		25	1.2
98. 不願意回答是否有去投票		19	0.9
總 計		2134	100

**E4.國內的政黨都有他們的支持者，請問您是哪一個政黨的支持者？**

類 別		七期三次 2017	
題號	變數名稱	E4	e4
		次數	百分比 1
01.	國民黨	218	11.4
02.	民進黨	204	10.6
03.	新黨	2	0.1
04.	親民黨	8	0.4
05.	台聯	1	0.1
06.	無黨籍	22	1.1
07.	時代力量	25	1.3
08.	其他政黨	2	0.1
09.	泛藍	33	1.7
10.	泛綠	40	2.1
11.	有支持政黨，但不回答	12	0.6
12.	都沒有/都支持	1329	69.3
97.	不知道	2	0.1
98.	拒答	19	1.0
總 計		1917	100

**95.在國民黨、民進黨、親民黨、台聯、新黨這五個政黨中，請問您比較支持哪一個政黨？**

類 別		六期三次 2012	
題號	變數名稱	95	v95
		次數	百分比 1
01.	國民黨	523	24.5
02.	民進黨	402	18.8
03.	親民黨	28	1.3
04.	台聯	12	0.6
05.	新黨	5	0.2
06.	都支持	167	7.8
07.	都不支持	840	39.4
97.	不知道	91	4.3
98.	拒答	66	3.1
總 計		2134	100

**E5.一般而言，請問您會比較偏向哪一個政黨？**

類 別		七期三次 2017	
題號	變數名稱	E5	e5
		次數	百分比 1
01.	國民黨	65	3.4
02.	民進黨	84	4.4
03.	新黨	1	0.1
04.	親民黨	3	0.2
05.	台聯	0	0
06.	無黨籍	6	0.3
07.	時代力量	13	0.7
08.	其他政黨	5	0.3
09.	泛藍	71	3.7
10.	泛綠	63	3.3
11.	有偏向政黨，但不回答	12	0.6
12.	都沒有/都支持	1095	57.1
97.	不知道	2	0.1
98.	拒答	15	0.8
96.	跳答	482	25.1
總 計		1917	100



## 陸、家庭結構

F1.請問您家中，包含您本人在內，現在有幾個人住在一起？\_\_\_\_\_位

類 別		六期三次 2012		七期三次 2017	
題號	變數名稱	100	v100	F1	f1
		次數	百分比 1	次數	百分比 1
00.	0 位	---	---	4	0.2
01.	1 位	118	5.5	130	6.8
02.	2 位	256	12.0	266	13.9
03.	3 位	404	18.9	380	19.8
04.	4 位	512	24.0	454	23.7
05.	5 位	375	17.6	279	14.6
06.	6 位	195	9.1	188	9.8
07.	7 位	129	6.0	95	5.0
08.	8 位	47	2.2	49	2.6
09.	9 位	38	1.8	26	1.4
10.	10 位	31	1.5	23	1.2
11.	11 位	8	0.4	3	0.2
12.	12 位	6	0.3	7	0.4
13.	13 位	2	0.1	3	0.2
14.	14 位	3	0.1	3	0.2
15.	15 位	4	0.2	1	0.1
16.	16 位(含)以上	3	0.1	---	---
	【16 位】	---	---	1	0.1
	【 17 位】	---	---	0	0
	【18 位】	---	---	0	0
	【19 位】	---	---	0	0
	【20 位】	---	---	1	0.1
98.	拒答	3	0.1	4	0.2
總 計		2134	100	1917	100

**F2.請問您家裡現在有哪些人住在一起？(可複選)**

類 別		五期三次 2007		六期三次 2012		七期三次 2017	
卡號	欄位	1568-1612					
題號	變數名稱	G15a	G15A	101 v101_1-98	F2	f2	
		次數	百分比 1	次數	百分比 1	次數	百分比 1
01.	曾祖父/母	---	---	2	0.1	1	0.1
02.	祖父/母	---	---	79	3.9	75	3.9
	【祖父】	40	2	---	---	---	---
	【祖母】	71	3.5	---	---	---	---
03.	外祖父/母	---	---	7	0.3	21	1.1
	【外祖父】	7	0.3	---	---	---	---
	【外祖母】	17	0.8	---	---	---	---
04.	父	540	26.5	516	25.6	492	25.7
05.	母	667	32.7	611	30.4	603	31.5
06.	公公	91	4.5	72	3.6	65	3.4
07.	婆婆	120	5.9	101	5.0	109	5.7
08.	岳父	3	0.1	3	0.1	5	0.3
09.	岳母	9	0.4	10	0.5	9	0.5
10.	配偶/同居伴侶【配偶】	---	---	1230	61.1	1063	55.5
	【夫】	600	29.4	---	---	---	---
	【妻】	614	30.1	---	---	---	---
11.	未婚的兄弟姊妹	---	---	427	21.2	378	19.7
12.	已婚的兄弟姊妹	---	---	106	5.3	104	5.4
	【兄】	153	7.5	---	---	---	---
	【姐】	130	6.4	---	---	---	---
	【弟】	252	12.4	---	---	---	---
	【妹】	157	7.7	---	---	---	---
13.	已婚兄弟姊妹的配偶	---	---	64	3.2	68	3.5
	【嫂】	33	1.6	---	---	---	---
	【姐夫】	6	0.3	---	---	---	---
	【弟媳】	37	1.8	---	---	---	---
	【妹夫】	2	0.1	---	---	---	---
14.	子	929	45.5	963	47.8	787	41.1
15.	媳婦	173	8.5	210	10.4	133	6.9
16.	女	684	33.5	702	34.9	572	29.8
17.	女婿	17	0.8	16	0.8	27	1.4

18. 孫子/孫女	---	---	218	10.8	152	7.9
【孫】	175	8.6	---	---	---	---
【孫女】	129	6.3	---	---	---	---
19. 外孫/外孫女	---	---	40	2.0	41	2.1
【外孫】	40	2	---	---	---	---
【外孫女】	20	1	---	---	---	---
20. 姪/甥	---	---	104	5.2	111	5.8
【姪】	96	4.7	---	---	---	---
【甥】	14	0.7	---	---	---	---
21. 伯叔/伯叔母	---	---	27	1.3	29	1.5
【伯叔】	10	0.5	---	---	---	---
【伯叔母】	5	0.2	---	---	---	---
22. 舅父/舅母	---	---	5	0.2	10	0.5
【舅父】	5	0.2	---	---	---	---
【舅母】	2	0.1	---	---	---	---
23. 姑父/姑母	---	---	10	0.5	13	0.7
【姑父】	0	0	---	---	---	---
【姑母】	1	0	---	---	---	---
24. 姨丈/姨母	---	---	3	0.1	7	0.4
【姨丈】	0	0	---	---	---	---
【姨母】	1	0	---	---	---	---
【其他親戚】	15	0.7	---	---	---	---
25. 其他	62	3	39	1.9	145	7.6
26. 外勞/幫傭	---	---	36	1.8	---	---
27. 配偶的兄弟姊妹	---	---	32	1.6	---	---
【配偶的兄弟】	12	0.6	---	---	---	---
28. 配偶兄弟姊妹的配偶	---	---	10	0.5	---	---
【配偶兄弟的配偶】	7	0.3	---	---	---	---
29. 同事/同學/朋友/室友	---	---	25	1.2	---	---
【朋友】	7	0.3	---	---	---	---
30. 表兄弟姊妹	---	---	8	0.4	---	---
31. 堂兄弟姊妹	---	---	10	0.5	---	---
32. 曾(外)孫/曾(外)孫女	---	---	7	0.3	---	---
33. 孫媳婦	---	---	5	0.2	---	---
97. 不知道	0	0	0	0	---	---
98. 拒答	0	0	1	0.0	5	0.3
【以上都沒有、獨居】	78	3.8	---	---	---	---
99. 跳答	---	---	121	5.7	134	7.0
樣本數	2040		2134		1917	

**F3.請問您這一年來，您的健康狀況好不好？**

類 別		五期三次 2007		七期三次 2017	
卡號	欄位	1550			
題號	變數名稱	G12	G12	F3	f3
		次數	百分比 1	次數	百分比 1
01. 很好		446	21.9	388	20.2
02. 還好		1251	61.3	1249	65.2
03. 不好		282	13.8	249	13.0
04. 很不好		61	3	29	1.5
97. 不知道		0	0	1	0.1
98. 拒答		0	0	1	0.1
總 計		2040	100	1917	100

**103.請問您會如何評估您自己的健康情況？**

類 別		六期三次 2012	
題號	變數名稱	103	v103
		次數	百分比 1
01. 1 非常不好		89	4.2
02. 2		193	9.0
03. 3		961	45.0
04. 4		685	32.1
05. 5 非常好		197	9.2
97 不知道		7	0.3
98 拒答		2	0.1
總 計		2134	100

**F4.整體來說，請問您覺得目前的日子過得快樂嗎？**

類 別		六期三次 2012		七期三次 2017	
題號	變數名稱	104	v104	F4	f4
		次數	百分比 1	次數	百分比 1
01.	很快樂	359	16.8	374	19.5
02.	還算快樂	1252	58.7	1116	58.2
03.	沒什麼快不快樂	259	12.1	208	10.9
04.	不太快樂	186	8.7	175	9.1
05.	很不快樂	72	3.4	42	2.2
97.	不知道	4	0.2	1	0.1
98.	拒答	2	0.1	1	0.1
總 計		2134	100	1917	100

**F5.請問在上星期裡，您會不會有以下這些感覺？****a.原來不煩惱的事，開始令我煩惱**

類 別		五期三次 2002		六期三次 2012		七期三次 2017	
卡號	欄位	1554-1555					
題號	變數名稱	G14	G142	105a	v105a	F5a	f5a
		次數	百分比 1	次數	百分比 1	次數	百分比 1
01.	幾乎每天都會	249	12.2	174	8.2	208	10.9
02.	隔一天就會【隔天就會】	209	10.2	60	2.8	69	3.6
03.	一週一、兩次	677	33.2	590	27.6	588	30.7
04.	一點都不會【不會】	899	44.1	1281	60.0	1039	54.2
95.	不瞭解題意	1	0	0	0	0	0
97.	不知道、無法選擇	2	0.1	26	1.2	11	0.6
98.	拒答	3	0.1	3	0.1	2	0.1
總 計		2040	100	2134	100	1917	100

**F5.請問在上星期裡，您會不會有以下這些感覺？****b.覺得做什麼事都很吃力**

類 別		五期三次 2002		六期三次 2012		七期三次 2017	
卡號	欄位						
題號	變數名稱	G14	G143	105b	v105b	F5b	f5b
		次數	百分比 1	次數	百分比 1	次數	百分比 1
01.	幾乎每天都會	193	9.5	163	7.6	143	7.5
02.	隔一天就會【隔天就會】	130	6.4	44	2.1	51	2.7
03.	一週一、兩次	552	27.1	358	16.8	412	21.5
04.	一點都不會【不會】	1159	56.8	1535	71.9	1295	67.6
97.	不知道、無法選擇	3	0.1	30	1.4	13	0.7
98.	拒答	3	0.1	4	0.2	3	0.2
總 計		2040	100	2134	100	1917	100

**F5.請問在上星期裡，您會不會有以下這些感覺？****c.感到害怕**

類 別		五期三次 2002		六期三次 2012		七期三次 2017	
卡號	欄位	1556-1557					
題號	變數名稱	G14	G144	105c	v105c	F5c	f5c
		次數	百分比 1	次數	百分比 1	次數	百分比 1
01.	幾乎每天都會	75	3.7	64	3.0	57	3.0
02.	隔一天就會【隔天就會】	58	2.8	18	0.8	29	1.5
03.	一週一、兩次	324	15.9	176	8.2	223	11.6
04.	一點都不會【不會】	1577	77.3	1847	86.6	1587	82.8
97.	不知道、無法選擇	2	0.1	28	1.3	18	0.9
98.	拒答	4	0.2	1	0.0	3	0.2
總 計		2040	100	2134	100	1917	100

**F5.請問在上星期裡，您會不會有以下這些感覺？****d.感到悲傷**

類 別		五期三次 2002		六期三次 2012		七期三次 2017	
卡號	欄位	1562-1563					
題號	變數名稱	G14	G146	105d	v105d	F5d	f5d
		次數	百分比 1	次數	百分比 1	次數	百分比 1
01.	幾乎每天都會	62	3	77	3.6	60	3.1
02.	隔一天就會【隔天就會】	71	3.5	23	1.1	29	1.5
03.	一週一、兩次	362	17.7	233	10.9	265	13.8
04.	一點都不會【不會】	1538	75.4	1775	83.2	1540	80.3
97.	不知道、無法選擇	3	0.1	25	1.2	18	0.9
98.	拒答	4	0.2	1	0.0	5	0.3
總 計		2040	100	2134	100	1917	100

**F6.請問您配偶(或同居伴侶)平均每月所有的工作收入(稅前)差不多有多少？(含兼差，包括薪資、年終獎金、年節分紅、加班費、執行業務收入、自營收入等)**

類 別		六期三次 2012			七期三次 2017		
題號	變數名稱	107	v107		F6	f6	
		次數	百分比 1	百分比 2	次數	百分比 1	百分比 2
01.	無收入	46	2.2	5.6	19	1.0	1.7
02.	1 萬元以下	41	1.9	5.0	17	.9	1.5
03.	1-2 萬元以下	87	4.1	10.6	60	3.1	5.4
04.	2-3 萬元以下	137	6.4	16.7	145	7.6	13.0
05.	3-4 萬元以下	157	7.4	19.1	137	7.1	12.3
06.	4-5 萬元以下	62	2.9	7.5	84	4.4	7.5
07.	5-6 萬元以下	60	2.8	7.3	45	2.3	4.0
08.	6-7 萬元以下	40	1.9	4.9	46	2.4	4.1
09.	7-8 萬元以下	25	1.2	3.0	32	1.7	2.9
10.	8-9 萬元以下	11	0.5	1.3	18	.9	1.6
11.	9-10 萬元以下	20	0.9	2.4	11	.6	1.0
12.	10-11 萬元以下	9	0.4	1.1	15	.8	1.3
13.	11-12 萬元以下	8	0.4	1.0	5	.3	0.4
14.	12-13 萬元以下	0	0	0	1	.1	0.1
15.	13-14 萬元以下	2	0.1	0.2	1	.1	0.1
16.	14-15 萬元以下	5	0.2	0.6	3	.2	0.3
17.	15-16 萬元以下	0	0	0	4	.2	0.4
18.	16-17 萬元以下	1	0.0	0.1	0	0	0
19.	17-18 萬元以下	0	0	0	0	0	0
20.	18-19 萬元以下	0	0	0	1	.1	0.1
21.	19-20 萬元以下	1	0.0	0.1	1	.1	0.1
22.	20-30 萬元以下	1	0.0	0.1	5	.3	0.4
23.	30 萬元以上	3	0.1	0.4	3	.2	0.3
24.	目前沒有工作	2	0.1	0.2	372	19.4	33.3
97.	不知道	63	3.0	7.7	65	3.4	5.8
98.	拒答	41	1.9	5.0	27	1.4	2.4
99.	跳答	1312	61.5	---	800	41.7	---
總 計		2134	100	100	1917	100	100



**F7.包括各種收入來源，請問您全家人的所有稅前收入，每個月大約多少元？(含工作收入、兼業收入與獎金、利息收入、紅利或股息、政府津貼給付、房租收入、退休金等其他收入)**

類 別		五期三次 2007		六期三次 2012		七期三次 2017	
卡號	欄位	1923-1924					
題號	變數名稱	H45	H45	108	v108	F7	f7
		次數	百分比 1	次數	百分比 1	次數	百分比 1
01.	無收入	23	1.1	39	1.8	31	1.6
02.	1 萬元以下	114	5.6	52	2.4	32	1.7
03.	1-2 萬元以下	130	6.4	88	4.1	41	2.1
04.	2-3 萬元以下	186	9.1	108	5.1	101	5.3
05.	3-4 萬元以下	187	9.2	147	6.9	105	5.5
06.	4-5 萬元以下	180	8.8	108	5.1	115	6.0
07.	5-6 萬元以下	182	8.9	149	7.0	124	6.5
08.	6-7 萬元以下	159	7.8	111	5.2	118	6.2
09.	7-8 萬元以下	119	5.8	95	4.5	94	4.9
10.	8-9 萬元以下	101	5.0	86	4.0	98	5.1
11.	9-10 萬元以下	136	6.7	108	5.1	119	6.2
12.	10-11 萬元以下	107	5.2	87	4.1	84	4.4
13.	11-12 萬元以下	51	2.5	61	2.9	47	2.5
14.	12-13 萬元以下	44	2.2	39	1.8	41	2.1
15.	13-14 萬元以下	20	1.0	24	1.1	21	1.1
16.	14-15 萬元以下	33	1.6	37	1.7	31	1.6
17.	15-16 萬元以下	27	1.3	30	1.4	43	2.2
18.	16-17 萬元以下	12	0.6	16	0.7	14	0.7
19.	17-18 萬元以下	9	0.4	9	0.4	13	0.7
20.	18-19 萬元以下	3	0.1	13	0.6	10	0.5
21.	19-20 萬元以下	19	0.9	25	1.2	22	1.1
22.	20-30 萬元以下	35	1.7	40	1.9	55	2.9
23.	30-40 萬元以下	15	0.7	11	0.5	14	0.7
24.	40-50 萬元以下	0	0	6	0.3	6	0.3
25.	50-100 萬元以下	0	0	8	0.4	2	0.1
	【40-100 萬元以下】	9	0.4	---	---	---	---
26.	100 萬元以上	1	0.0	6	0.3	5	0.3
96.	漏答	1	0.0	0	0	0	0
97.	不知道	122	6.0	558	26.1	476	24.8
98.	拒答	15	0.7	73	3.4	55	2.9
總 計		2040	100	2134	100	1917	100

**F8.請問您最常使用的即時通信軟體是哪一個？**

類 別		七期三次 2017	
題號	變數名稱	F8	f8
		次數	百分比 1
01.	臉書 Facebook (Messenger)	213	11.1
02.	LINE	1353	70.6
03.	Skype	2	0.1
04.	新浪微博	0	0
05.	微信 We-chat	18	0.9
06.	撲浪 Plurk	1	0.1
07.	推特 Twitter	1	0.1
08.	WhatsApp	2	0.1
09.	其他	6	0.3
10.	沒有使用	320	16.7
97.	不知道	0	0
98.	拒答	1	0.1
總 計		1917	100

## (二)研究問卷 II 網絡與社會資源組

**A1.性別**

類 別		三期三次 1997		七期三次 2017	
卡號	欄位	1	16		
題號	變數名稱		a1	A1	a1
		次數	百分比	次數	百分比
01.男		1444	50.9	1014	51.9
02.女		1391	49.1	941	48.1
總 計		2835	100.0	1955	100.0

**A2.請問您是什麼時候出生的 (以身分證上的為主)?**

民國\_\_\_\_\_年\_\_\_\_\_月

類 別		三期三次 1997		七期三次 2017	
卡號	欄位	1	17-18		
題號	變數名稱		a2	A2	a2y
		次數	百分比	次數	百分比
19 歲(含)以下		---	---	31	1.6
20-29 歲		614	21.7	325	16.6
30-39 歲		743	26.2	358	18.3
40-49 歲		681	24.0	330	16.9
50-59 歲		377	13.3	364	18.6
60-69 歲		310	10.9	304	15.5
70-79 歲		110	3.9	163	8.3
80 歲含以上		---	---	80	4.1
總 計		2835	100.0	1955	100.0

註：三期三次網絡組調查樣本年齡為20-74歲

**A3.請問您在什麼地方出生的？**

省/縣/市		鄉/鎮/市/區	
類 別		七期三次 2017	
卡號	欄位		
題號	變數名稱	A3	a3
		次數	百分比
01.	都會核心	346	17.7
02.	工商市區	360	18.4
03.	新興市鎮	448	22.9
04.	傳統產業市鎮	230	11.8
05.	低度發展鄉鎮	302	15.4
06.	高齡化鄉鎮或偏遠鄉鎮	124	6.3
07.	其他	2	.1
08.	大陸各省及國外	55	2.8
97.	不知道	87	4.5
98.	拒答	1	.1
總計		1955	100.0

**A3.您出生在什麼地方**

類 別		三期三次 1997	
卡號	欄位	1	21-23
題號	變數名稱	a3	
		次數	百分比
1.	新興鄉鎮	332	11.7
2.	山地鄉鎮	145	5.1
3.	工商市鎮	109	3.8
4.	綜合性市鎮	303	10.7
5.	坡地鄉鎮	285	10.1
6.	偏遠鄉鎮	459	16.2
7.	服務性鄉鎮	381	13.4
8.	台北市	224	7.9
9.	高雄市	141	5.0
10.	省轄市	265	9.3
11.	其它	89	3.1
12.	大陸各省及國外	96	3.4
97.	不知道、忘記了	5	.2
98.	拒答	1	.0
總 計		2835	100.0

**A4.請問您現在居住在哪裡？**

類 別		七期三次 2017	
題號	變數名稱	A4	a4
		次數	百分比
01.	同戶籍地址	1594	81.5
02.	現住地址	361	18.5
總 計		1955	100.0

**A4.請問您現在居住在哪裡？**

類 別		七期三次 2017	
題號	變數名稱	A4	a4
		次數	百分比
01.	都會核心	475	24.3
02.	工商市區	520	26.6
03.	新興市鎮	553	28.3
04.	傳統產業市鎮	175	9.0
05.	低度發展鄉鎮	179	9.2
06.	高齡化鄉鎮或偏遠鄉鎮	50	2.6
07.	其他	0	0
08.	大陸各省及國外	3	.2
97.	不知道	0	0
98.	拒答	0	0
總 計		1955	100.0

**A5.請問您覺得現在所居住的地方是都市或鄉村？**

類 別		七期三次 2017	
題號	變數名稱	A5	a5
		次數	百分比
01.大都市		568	29.1
02.大都市旁的郊區		397	20.3
03.小都市或小鎮		557	28.5
04.農村地區		407	20.8
05.獨立農家		14	.7
97.不知道		12	.6
總 計		1955	100.0

**A6.請問您父親是哪裡人？**

類 別		三期三次 1997		七期三次 2017	
卡號	欄位	2	29		
題號	變數名稱	a6		A6	a6
		次數	百分比	次數	百分比
01.台灣閩南人		2208	77.9	1455	74.4
02.台灣客家人		305	10.8	267	13.7
03.台灣原住民		18	.6	20	1.0
04.大陸各省市（含港澳金馬）		293	10.3	173	8.8
05.其他，請說明		6	.2	22	1.1
97.不知道		5	.2	17	.9
98.拒答		0	0	1	.1
總 計		2835	100.0	1955	100.0

**A7.請問您父親是在哪一個國家出生的？**

類 別		七期三次 2017	
題號	變數名稱	A7	a7
		次數	百分比
01.台灣		1794	91.8
02.中國大陸		135	6.9
03.其他國家，請說明		19	1.0
97.不知道		7	.4
總 計		1955	100.0

**A8.請問您母親是哪裡人？**

類 別		三期三次 1997		七期三次 2017	
卡號	欄位	1	30		
題號	變數名稱	a7		A8	a8
		次數	百分比	次數	百分比
01.	台灣閩南人	2318	81.8	1536	78.6
02.	台灣客家人	323	11.4	241	12.3
03.	台灣原住民	26	.9	28	1.4
04.	大陸各省市（含港澳金馬）	154	5.4	111	5.7
05.	其他，請說明	8	.3	26	1.3
97.	不知道	6	.2	12	.6
98.	拒答	0	0	1	.1
總 計		2835	100.0	1955	100.0

**A9.請問您母親是在哪一個國家出生的？**

類 別		七期三次 2017	
題號	變數名稱	A9	a9
		次數	百分比
01.	台灣	1859	95.1
02.	中國大陸	67	3.4
03.	其他國家，請說明	23	1.2
97.	不知道	6	.3
總 計		1955	100.0

**A10.請問您是哪裡人？**

類 別		七期三次 2017	
題號	變數名稱	A10	a10
		次數	百分比
01.	台灣閩南人	1503	76.9
02.	台灣客家人	243	12.4
03.	台灣原住民	22	1.1
04.	大陸各省市（含港澳金馬）	123	6.3
05.	其他，請說明	56	2.9
97.	不知道	6	.3
98.	拒答	2	.1
總 計		1955	100.0

**A11.請問您目前的宗教信仰(台語：信什麼教)？**

類 別		三期三次 1997		七期三次 2017	
卡號	欄位	3	22-23		
題號	變數名稱	a20		A11	a11
		次數	百分比	次數	百分比
01.佛教		878	31.0	342	17.5
02.道教		384	13.5	273	14.0
03.民間信仰		744	26.2	739	37.8
04.一貫道		65	2.3	36	1.8
05.回教（伊斯蘭教）		1	.0	1	.1
06.天主教		27	1.0	17	.9
07.基督教		84	3.0	91	4.7
08.沒有宗教信仰		634	22.4	453	23.2
09.其他，請說明		11	.4	3	.2
【軒轅教】		0	0	---	---
【齋教】		0	0	---	---
【鸞教】		3	.1	---	---
【慈惠堂】		3	.1	---	---
97.不知道		1	.0	0	0
總 計		2835	100.0	1955	100.0

**A12.請問您常不常參加宗教活動（例如：進香、禪修、做禮拜、靈修聚會、宗教志工服務），大概多久一次？**

類 別		七期三次 2017	
題號	變數名稱	A12	a12
		次數	百分比
01.每星期好幾次		51	2.6
02.每星期一次		81	4.1
03.一個月兩三次		65	3.3
04.一個月一次		43	2.2
05.一年好幾次		230	11.8
06.一年一次		224	11.5
07.幾乎沒有（比一年一次更少）		508	26.0
08.從未參加		753	38.5
總 計		1955	100.0

**A13.請問您的教育程度是：**

類 別		三期三次 1997		七期三次 2017	
卡號	欄位	3	28-29	A13	a13
題號	變數名稱	b1			
		次數	百分比	次數	百分比
01.	無/不識字	251	8.9	56	2.9
02.	自修/識字/私塾	---	---	8	.4
	【自修】	17	.6	---	---
03.	小學	658	23.2	254	13.0
04.	國（初）中	409	14.4	235	12.0
05.	初職	10	.04	5	.3
06.	高中普通科	158	5.6	81	4.1
07.	高中職業科	188	6.6	83	4.2
08.	高職	457	16.1	342	17.5
09.	士官學校	5	.02	2	.1
10.	五專	151	5.3	64	3.3
11.	二專	---	---	110	5.6
12.	三專	---	---	20	1.0
	【二、三專】〔含軍警專修班〕	224	7.9	---	---
13.	軍警校專修班	---	---	5	.3
14.	軍警校專科班	---	---	9	.5
15.	空中行專/商專	---	---	6	.3
16.	空中大學	---	---	6	.3
17.	軍警官校/軍警官大學	---	---	6	.3
	【軍警官學校】	13	.5	---	---
18.	技術學院、科大	---	---	158	8.1
19.	大學	242	8.5	340	17.4
20.	碩士	---	---	146	7.5
21.	博士	---	---	15	.8
	【研究所】	50	1.8	---	---
22.	其他，請說明	---	---	4	.2
98.	拒答	2	.1	0	0
總 計		2835	100.0	1955	100.0

**A14.從國小一年級算起，請問您總共受幾年的學校教育？\_\_\_\_ 年**

類 別		七期三次 2017		
題號	變數名稱	A14	a14	
		次數	百分比 1	百分比 2
1-6 年		254	13.0	13.4
7-12 年		743	38.0	39.3
13-18 年		821	42.0	43.4
19-24 年		68	3.5	3.6
25 年或以上		3	.2	.2
97.	不知道	2	.1	.1
96.	跳答/不適用	64	3.3	
總 計		1955	100.0	100.0



**A15.請問您目前的婚姻狀況是？**

類 別		七期三次 2017	
題號	變數名稱	A15	a15
		次數	百分比
01.	單身且從沒結過婚	568	29.1
02.	已婚且與配偶同住	1081	55.3
03.	已婚但沒有與配偶同住	30	1.5
04.	同居	9	.5
05.	離婚	97	5.0
06.	分居	9	.5
07.	配偶去世	159	8.1
08.	其他，請說明	0	0
98.	拒答	2	.1
總 計		1955	100.0

**A12.您結婚了嗎？**

類 別		三期三次 1997	
卡號	欄位	1	72
題號	變數名稱	a12	
		次數	百分比
1.	未婚	597	21.1
2.	已婚	2233	78.8
3.	其他	5	.2
總 計		2835	100.0

**A13.您目前是否與配偶同住？**

類 別		三期三次 1997	
卡號	欄位	1	73
題號	變數名稱	a13	
		次數	百分比
1.	與配偶同住	1993	70.3
2.	離婚或分居	58	2.0
3.	因工作關係分開兩地不常同住	24	.8
4.	配偶去世	143	5.0
5.	因其他緣故，夫妻分兩地住	18	.6
6.	其他	2	.1
0.	未答/不適用	597	21.1
總 計		2835	100.0

**A16.請問您配偶(或同居伴侶)的教育程度是：**

類 別		三期三次 1997		七期三次 2017		
卡號	欄位	3	31-32			
題號	變數名稱	b2		A16	a16	
		次數	百分比	次數	百分比 1	百分比 2
01.無/不識字		224	7.9	36	1.8	3.2
02.自修/識字/私塾		---	---	4	.2	.4
【自修】		18	.6	---	---	---
03.小學		631	22.3	175	9.0	15.6
04.國（初）中		356	12.6	157	8.0	14.0
05.初職		4	.1	0	0	.0
06.高中普通科		151	5.3	46	2.4	4.1
07.高中職業科		113	4.0	34	1.7	3.0
08.高職		291	10.3	215	11.0	19.2
09.士官學校		9	.3	4	.2	.4
10.五專		100	3.5	44	2.3	3.9
11.二專		---	---	71	3.6	6.3
12.三專		---	---	17	.9	1.5
【二、三專】〔含軍警專修班〕		99	3.5	---	---	---
13.軍警校專修班		---	---	1	.1	.1
14.軍警校專科班		---	---	6	.3	.5
15.空中行專/商專		---	---	3	.2	.3
16.空中大學		---	---	1	.1	.1
17.軍警官校/軍警官大學		---	---	5	.3	.4
【軍警官學校】		19	.7	---	---	---
18.技術學院、科大		---	---	65	3.3	5.8
19.大學		156	5.5	147	7.5	13.1
20.碩士		---	---	65	3.3	5.8
21.博士		---	---	7	.4	.6
【研究所】		38	1.3	---	---	---
22.其他，請說明		1	.0	1	.1	.1
97.不知道		15	.5	14	.7	1.2
98.拒答		3	.1	4	.2	.4
96.跳答/不適用		607	21.4	833	42.6	
總 計		2835	100.0	1955	100.0	100.0

**A17.**我們社會中，有一群人比較接近上層，有一群人比較接近下層。下面有一個由上到下的圖表。請問您認為您自己最接近這個圖裡面的哪一層？

類 別		七期三次 2017	
題號	變數名稱	A17	a17
		次數	百分比
10	最頂層	25	1.3
09		15	.8
08		108	5.5
07		232	11.9
06		427	21.8
05		653	33.4
04		157	8.0
03		164	8.4
02		42	2.1
01	最底層	74	3.8
97	不知道	52	2.7
98	拒答	6	.3
總 計		1955	100.0

**B1.請問在您的家人、親戚、好朋友或其他認識的人裡面，有沒有現在在做下列這些工作的人？**

**a. 公車司機**

類 別		七期三次 2017											
題號	變數名稱	B1a	b1a1		B1a	b1a2		B1a	b1a3				
1.這位是您的什麼人				2.這位性別		百分比	百分比	3.您和這位有		百分比	百分比		
		次數	百分比		次數	1	2	多親近	次數	1	2		
01.	家人或親戚	60	3.1	01.	男	219	11.2	95.6	01.	很親近	29	1.5	12.7
02.	好朋友	53	2.7	02.	女	7	.4	3.1	02.	還算親近	46	2.4	20.1
03.	其他我認識的人	114	5.8						03.	普通	85	4.3	37.1
04.	沒有認識	1721	88.0						04.	不太親近	47	2.4	20.5
									05.	很不親近	18	.9	7.9
94.	無法選擇	5	.3	94.	無法選擇	0	0	0	94.	無法選擇	0	0	0
98.	拒答	2	.1	98.	拒答	1	.1	.4	98.	拒答	2	.1	.9
99.	遺漏值	0	0	96.	跳答	1727	88.3		96.	跳答	1726	88.3	
				99.	遺漏值	1	.1	.4	99.	遺漏值	2	.1	.9
總 計		1955	100.0	總 計		1955	100.0	100.0	總 計		1955	100.0	100.0

**B1.請問在您的家人、親戚、好朋友或其他認識的人裡面，有沒有現在在做下列這些工作的人？**

**c. 清潔工**

類 別		七期三次 2017											
題號	變數名稱	B1c	b1c1		B1c	b1c2		B1c	b1c3				
1.這位是您的什麼人				2.這位性別		百分比	百分比	3.您和這位有		百分比	百分比		
		次數	百分比		次數	1	2	多親近	次數	1	2		
01.	家人或親戚	123	6.3	01.	男	178	9.1	30.6	01.	很親近	86	4.4	14.8
02.	好朋友	93	4.8	02.	女	400	20.5	68.7	02.	還算親近	94	4.8	16.2
03.	其他我認識的人	365	18.7						03.	普通	278	14.2	47.8
04.	沒有認識	1365	69.8						04.	不太親近	73	3.7	12.5
									05.	很不親近	48	2.5	8.2
94.	無法選擇	8	.4	94.	無法選擇	0	0	0	94.	無法選擇	0	0	0
98.	拒答	1	.1	98.	拒答	2	.1	.3	98.	拒答	1	.1	.2
99.	遺漏值	0	0	96.	跳答	1373	70.2		96.	跳答	1373	70.2	
				99.	遺漏值	2	.1	.3	99.	遺漏值	2	.1	.3
總 計		1955	100.0	總 計		1955	100.	100.0	總 計		1955	100.0	100.0

**B1.請問在您的家人、親戚、好朋友或其他認識的人裡面，有沒有現在在做下列這些工作的人？**

**d. 美髮師或理髮師**

類 別		七期三次 2017									
題號	變數名稱	B1d	b1d1		B1d	b1d2		B1d	b1d3		
1.這位是您的什麼人				2.這位性別		百分比	百分比	3.您和這位有		百分比	百分比
		次數	百分比		次數	1	2	多親近	次數	1	2
01.家人或親戚		222	11.4	01.男	183	9.4	17.3	01.很親近	186	9.5	17.6
02.好朋友		258	13.2	02.女	870	44.5	82.4	02.還算親近	234	12.0	22.2
03.其他我認識的人		575	29.4					03.普通	472	24.1	44.7
04.沒有認識		891	45.6					04.不太親近	119	6.1	11.3
								05.很不親近	43	2.2	4.1
94.無法選擇		8	.4	94.無法選擇	0	0	0	94.無法選擇	0	0	0
98.拒答		1	.1	98.拒答	1	.1	.1	98.拒答	1	.1	.1
99.遺漏值		0	0	96.跳答	899	46.0		96.跳答	899	46.0	
				99.遺漏值	2	.1	.2	99.遺漏值	1	.1	.1
總 計		1955	100.0	總 計	1955	100.0	100.0	總 計	1955	100.	100.0

**B1.請問在您的家人、親戚、好朋友或其他認識的人裡面，有沒有現在在做下列這些工作的人？**

**e. 人事經理或主管**

類 別		七期三次 2017									
題號	變數名稱	B1e	b1e1		B1e	b1e2		B1e	b1e3		
1.這位是您的什麼人				2.這位性別		百分比	百分比	3.您和這位有		百分比	百分比
		次數	百分比		次數	1	2	多親近	次數	1	2
01.家人或親戚		171	8.7	01.男	528	27.0	65.3	01.很親近	182	9.3	22.5
02.好朋友		250	12.8	02.女	279	14.3	34.5	02.還算親近	256	13.1	31.6
03.其他我認識的人		387	19.8					03.普通	291	14.9	36.0
04.沒有認識		1139	58.3					04.不太親近	58	3.0	7.2
								05.很不親近	20	1.0	2.5
94.無法選擇		6	.3	94.無法選擇	0	0	0	94.無法選擇	0	0	0
98.拒答		2	.1	98.拒答	1	.1	.1	98.拒答	1	.1	.1
99.遺漏值		0	0	96.跳答	1146	58.6		96.跳答	1146	58.6	
				99.遺漏值	1	.1	.1	99.遺漏值	1	.1	.1
總 計		1955	100.0	總 計	1955	100.0	100.0	總 計	1955	100.0	100.0

**B1.請問在您的家人、親戚、好朋友或其他認識的人裡面，有沒有現在在做下列這些工作的人？**

**g. 汽車維修工**

類 別				七期三次 2017							
題號	變數名稱		B1g	b1g1	B1g	b1g2		B1g	b1g3		
1.這位是您的什麼人				2.這位性別			百分比	百分比	3.您和這位有		
	次數	百分比		次數	1	2	多親近	次數	1	2	
01.家人或親戚	178	9.1	01.男	843	43.1	99.3	01.很親近	142	7.3	16.7	
02.好朋友	260	13.3	02.女	3	.2	.4	02.還算親近	202	10.3	23.8	
03.其他我認識的人	410	21.0					03.普通	357	18.3	42.0	
04.沒有認識	1103	56.4					04.不太親近	106	5.4	12.5	
							05.很不親近	39	2.0	4.6	
94.無法選擇	3	.2	94.無法選擇	0	0	0	94.無法選擇	0	0	0	
98.拒答	1	.1	98.拒答	2	.1	.2	98.拒答	1	.1	.1	
99.遺漏值	0	0	96.跳答	1106	56.6		96.跳答	1106	56.6		
			99.遺漏值	1	.1	.1	99.遺漏值	2	.1	.2	
總 計	1955	100.0	總 計	1955	100.0	100.0	總 計	1955	100.0	100.0	

**B1.請問在您的家人、親戚、好朋友或其他認識的人裡面，有沒有現在在做下列這些工作的人？**

**i. 警察**

類 別		七期三次 2017								
題號	變數名稱	B1i	b1i1		B1i	b1i2		B1i	b1i3	
1.這位是您的什麼人		2.這位性別		百分比	百分比	3.您和這位有		百分比	百分比	
	次數	百分比		次數	1	2	多親近	次數	1	2
01.家人或親戚	240	12.3	01.男	733	37.5	94.9	01.很親近	159	8.1	20.6
02.好朋友	220	11.3	02.女	38	1.9	4.9	02.還算親近	188	9.6	24.4
03.其他我認識的人	311	15.9					03.普通	309	15.8	40.0
04.沒有認識	1179	60.3					04.不太親近	82	4.2	10.6
							05.很不親近	33	1.7	4.3
94.無法選擇	4	.2	94.無法選擇	0	0	0	94.無法選擇	0	0	0
98.拒答	1	.1	98.拒答	1	.1	.1	98.拒答	1	.1	.1
99.遺漏值	0	0	96.跳答	1182	60.5		96.跳答	1182	60.5	
			99.遺漏值	0	0	0	99.遺漏值	0	0	0
總 計	1955	100.0	總 計	1955	100.	100.0	總 計	1955	100.0	100.0

**B1.請問在您的家人、親戚、好朋友或其他認識的人裡面，有沒有現在在做下列這些工作的人？**

**j. 國(初)中老師**

類 別		七期三次 2017								
題號	變數名稱	B1j	b1j1		B1j	b1j2		B1j	b1j3	
1.這位是您的什麼人		2.這位性別		百分比	百分比	3.您和這位有		百分比	百分比	
	次數	百分比		次數	1	2	多親近	次數	1	2
01.家人或親戚	161	8.2	01.男	228	11.7	37.1	01.很親近	135	6.9	22.0
02.好朋友	171	8.7	02.女	386	19.7	62.8	02.還算親近	176	9.0	28.6
03.其他我認識的人	282	14.4					03.普通	228	11.7	37.1
04.沒有認識	1334	68.2					04.不太親近	62	3.2	10.1
							05.很不親近	12	.6	2.0
94.無法選擇	6	.3	94.無法選擇	0	0	0	94.無法選擇	0	0	0
98.拒答	1	.1	98.拒答	1	.1	.2	98.拒答	1	.1	.2
99.遺漏值	0	0	96.跳答	1340	68.5		96.跳答	1340	68.5	
			99.遺漏值	0	0	0	99.遺漏值	1	.1	.2
總 計	1955	100.0	總 計	1955	100.	100.0	總 計	1955	100.0	100.0



**B1.請問在您的家人、親戚、好朋友或其他認識的人裡面，有沒有現在在做下列這些工作的人？**

**k. 宗教或神職人員(例如寺廟住持、道士、法師、牧師、神父、主教等)**

類 別		七期三次 2017											
題號	變數名稱	B1k	b1k1		B1k	b1k2		B1k	b1k3				
1.這位是您的什麼人				2.這位性別		百分比	百分比	3.您和這位有		百分比	百分比		
		次數	百分比		次數	1	2	多親近	次數	1	2		
01.	家人或親戚	96	4.9	01.	男	417	21.3	73.9	01.	很親近	109	5.6	19.3
02.	好朋友	143	7.3	02.	女	145	7.4	25.7	02.	還算親近	165	8.4	29.3
03.	其他我認識的人	324	16.6						03.	普通	218	11.2	38.7
04.	沒有認識	1386	70.9						04.	不太親近	49	2.5	8.7
									05.	很不親近	22	1.1	3.9
94.	無法選擇	5	.3	94.	無法選擇	0	0	0	94.	無法選擇	0	0	0
98.	拒答	1	.1	98.	拒答	1	.1	.2	98.	拒答	1	.1	.2
99.	遺漏值	0	0	96.	跳答	1391	71.2		96.	跳答	1391	71.2	
				99.	遺漏值	1	.1	.2	99.	遺漏值	0	0	0
總 計		1955	100.0	總 計		1955	100.0	100.0	總 計		1955	100.0	100.0

**B1.請問在您的家人、親戚、好朋友或其他認識的人裡面，有沒有現在在做下列這些工作的人？**

**m. 新聞記者**

類 別				七期三次 2017											
題號	變數名稱		B1m	b1m1		B1m	b1m2			B1m	b1m3				
1.這位是您的什麼人				2.這位性別				百分比	百分比	3.您和這位有				百分比	百分比
	次數	百分比			次數	1	2		多親近	次數	1	2			
01.家人或親戚	35	1.8	01.男	157	8.0	65.1	01.很親近	28	1.4	11.6					
02.好朋友	73	3.7	02.女	82	4.2	34.0	02.還算親近	50	2.6	20.7					
03.其他我認識的人	132	6.8					03.普通	115	5.9	47.7					
04.沒有認識	1710	87.5					04.不太親近	29	1.5	12.0					
							05.很不親近	16	.8	6.6					
94.無法選擇	4	.2	94.無法選擇	0	0	0	94.無法選擇	0	0	0					
98.拒答	1	.1	98.拒答	1	.1	.4	98.拒答	1	.1	.4					
99.遺漏值	0	0	96.跳答	1714	87.7		96.跳答	1714	87.7						
			99.遺漏值	1	.1	.4	99.遺漏值	2	.1	.8					
總 計	1955	100.0	總 計	1955	100.0	100.0	總 計	1955	100.0	100.0					

**B1.請問在您的家人、親戚、好朋友或其他認識的人裡面，有沒有現在在做下列這些工作的人？**

**o. 醫生**

類 別		七期三次 2017								
題號	變數名稱	B1o	b1o1		B1o	b1o2		B1o	b1o3	
1.這位是您的什麼人		次數	百分比	2.這位性別	次數	百分比	百分比	3.您和這位有多親近	次數	百分比
						1	2		1	2
01.家人或親戚		196	10.0	01.男	646	33.0	89.6	01.很親近	133	6.8
02.好朋友		185	9.5	02.女	74	3.8	10.3	02.還算親近	193	9.9
03.其他我認識的人		339	17.3					03.普通	303	15.5
04.沒有認識		1229	62.9					04.不太親近	68	3.5
								05.很不親近	23	1.2
94.無法選擇		5	.3	94.無法選擇	0	0	0	94.無法選擇	0	0
98.拒答		1	.1	98.拒答	1	.1	.1	98.拒答	1	.1
99.遺漏值		0	0	96.跳答	1234	63.1		96.跳答	1234	63.1
				99.遺漏值	0	0	0	99.遺漏值	0	0
總 計		1955	100.0	總 計	1955	100.0	100.0	總 計	1955	100.0

**B1.請問在您的家人、親戚、好朋友或其他認識的人裡面，有沒有現在在做下列這些工作的人？**

**p. 縣市政府的科長或課長**

類 別		七期三次 2017								
題號	變數名稱	B1p	b1p1		B1p	b1p2		B1p	b1p3	
1.這位是您的什麼人		次數	百分比	2.這位性別	次數	百分比	百分比	3.您和這位有多親近	次數	百分比
						1	2		1	2
01.家人或親戚		47	2.4	01.男	155	7.9	68.3	01.很親近	35	1.8
02.好朋友		60	3.1	02.女	68	3.5	30.0	02.還算親近	58	3.0
03.其他我認識的人		119	6.1					03.普通	97	5.0
04.沒有認識		1721	88.0					04.不太親近	22	1.1
								05.很不親近	12	.6
94.無法選擇		6	.3	94.無法選擇	0	0	0	94.無法選擇	0	0
98.拒答		2	.1	98.拒答	1	.1	.4	98.拒答	1	.1
99.遺漏值		0	0	96.跳答	1728	88.4		96.跳答	1728	88.4
				99.遺漏值	3	.2	1.3	99.遺漏值	2	.1
總 計		1955	100.0	總 計	1955	100.0	100.0	總 計	1955	100.0

## 三期三次 1997

## E4.網絡性題目

E4.1 請問您的親戚、朋友、或認識的人裡面，有沒有做下列這些工作的

a.中學老師

b.水電工人

c.小工廠或公司的老闆

卡號	欄位	9	17	9	25	9	33
變項名稱		e4.1a		e4.1b		e4.1c	
類別		次數	百分比	次數	百分比	次數	百分比
1.有		1695	59.8	1983	69.9	1926	67.9
2.沒有《跳答 e4.3》		1135	40.0	846	29.8	902	31.8
缺漏資料		5	.2	6	.2	7	.2
9.拒答		5	.2	6	.2	7	.2
總計		2835	100.0	2835	100.0	2835	100.0

d.護士

e.省議員或縣議員

f.卡車司機

卡號	欄位	9	41	9	49	9	57
變項名稱		e4.1d		e4.1e		e4.1f	
類別		次數	百分比	次數	百分比	次數	百分比
1.有		1513	53.4	876	30.9	1460	51.5
2.沒有《跳答 e4.3》		1314	46.3	1952	68.9	1367	48.2
缺漏資料		8	.3	7	.2	8	.3
9.拒答		7	.2	7	.2	7	.2
0.未答		1	.0	----	----	1	.0
總計		2835	100.0	2835	100.0	2835	100.0

g.醫生

h.大公司或工廠經理 i.警察（指一般員警）

卡號	欄位	9	65	9	73	10	8
變項名稱		e4.1g		e4.1h		e4.1i	
類別		次數	百分比	次數	百分比	次數	百分比
1.有		1422	50.2	1212	42.8	1517	55.4
2.沒有《跳答 e4.3》		1406	49.6	1617	57.0	1257	44.3
缺漏資料		7	.2	6	.2	7	.2
9.拒答		7	.2	6	.2	7	.2
總計		2835	100.0	2835	100.0	2835	100.0

j.縣市政府的科長或  
課長

k.家庭幫傭或清潔工

l.新聞記者

卡號	欄位	10	16	10	24	10	32
變項名稱		e4.1j		e4.1k		e4.1l	
類別		次數	百分比	次數	百分比	次數	百分比
1.有		582	20.5	833	29.4	598	21.1
2.沒有《跳答 e4.3》		2246	79.2	1995	70.4	2228	78.6
缺漏資料		7	.2	7	.2	9	.3
9.拒答		7	.2	7	.2	7	.2
0.未答		----	----	----	----	2	.1
總計		2835	100.0	2835	100.0	2835	100.0

m.大公司或大工廠的  
老闆

n.律師

o.機關裡的工友或警  
衛

卡號	欄位	10	40	10	48	10	56
變項名稱		e4.1m		e4.1n		e4.1o	
類別		次數	百分比	次數	百分比	次數	百分比
1.有		968	34.1	677	23.9	1224	43.2
2.沒有《跳答 e4.3》		1860	65.6	2151	75.9	1604	56.6
缺漏資料		7	.2	7	.2	7	.2
9.拒答		6	.2	7	.2	7	.2
0.未答		1	.0	----	----	----	----
總計		2835	100.0	2835	100.0	2835	100.0

## 三期三次 1997

## E4.2 有的話，是您的什麼人

a.中學老師

b.水電工人

c.小工廠或公司的老闆

卡號	欄位	9	18-19	9	26-27	9	34-35
變項名稱		e4.2a		e4.2b		e4.2c	
類別		次數	百分比	次數	百分比	次數	百分比
01.配偶		20	.7	17	.6	23	.8
02.自己父母		11	.4	6	.2	21	.7
03.配偶的父母		----	----	1	.0	2	.1
04.子女		34	1.2	31	1.1	32	1.1
05.兄弟姊妹		67	2.4	49	1.7	64	2.3
06.媳婦		3	.1	----	----	----	----
07.女婿		2	.1	8	.3	7	.2
08.其他親戚		488	17.2	372	13.1	310	10.9
09.以前的鄰居		27	1.0	40	1.4	15	.5
10.現在的鄰居		106	3.7	234	8.3	66	2.3
11.同學		86	3.0	56	2.0	55	1.9
12.老師		319	11.3	1	.0	5	.2
13.學生		3	.1	4	.1	1	.0
14.以前的同事		15	.5	20	.7	36	1.3
15.現在的同事		24	.8	50	1.8	12	.4
16.上司		3	.1	1	.0	191	6.7
17.下屬		----	----	14	.5	2	.1
18.同社團		6	.6	1	.0	2	.1
19.同宗教團體		14	.5	3	.1	8	.3
20.好朋友		66	2.3	103	3.6	166	5.9
21.普通朋友		332	11.7	725	25.6	632	22.3
22.客戶		47	1.7	213	7.5	248	8.7
23.同鄉		5	.2	24	.8	11	.4
24.其他		16	.6	9	.3	15	.5
缺漏資料		1141	40.2	853	30.1	911	32.1
99.拒答		5	.2	6	.2	7	.2
00.未答、不適用		1136	40.1	847	29.9	904	31.9
總計		2835	100.0	2835	100.0	2835	100.0

		d.護士		e.省議員或縣議員		f.卡車司機	
卡號	欄位	9	42-43	9	50-51	9	58-59
變項名稱		e4.2d		e4.2e		e4.2f	
類別		次數	百分比	次數	百分比	次數	百分比
01.配偶		13	.5	----	----	22	.8
02.自己父母		2	.1	1	.0	8	.3
03.配偶的父母		----	----	2	.1	3	.1
04.子女		46	1.6	1	.0	30	1.1
05.兄弟姊妹		60	2.1	4	.1	62	2.2
06.媳婦		15	.5	----	----	----	----
07.女婿		----	----	----	----	7	.2
08.其他親戚		436	15.4	128	4.5	227	8.0
09.以前的鄰居		19	.7	12	.4	21	.7
10.現在的鄰居		72	2.5	42	1.5	98	3.5
11.同學		80	2.8	14	.5	14	.5
12.老師		1	.0	1	.0	----	----
13.學生		5	.2	2	.1	3	.1
14.以前的同事		30	1.1	4	.1	48	1.7
15.現在的同事		45	1.6	5	.2	102	3.6
16.上司		1	.0	8	.3	1	.0
17.下屬		3	.1	-----	-----	32	1.1
18.同社團		3	.1	13	.5	4	.1
19.同宗教團體		19	.7	1	.0	5	.2
20.好朋友		105	3.7	60	2.1	71	2.5
21.普通朋友		413	14.6	460	16.2	541	19.1
22.客戶		121	4.3	32	1.1	126	4.4
23.同鄉		9	.3	65	2.3	23	.8
24.其他		15	.5	21	.7	10	.4
缺漏資料		1322	46.6	1959	69.1	1377	48.6
99.拒答		7	.2	7	.2	7	.2
00.未答、不適用		1315	46.4	1952	68.9	1370	48.3
總計		2835	100.0	2835	100.0	2835	100.0

g.醫生                      h.大公司或工廠經理                      i.警察（指一般員警）

卡號	欄位	9	66-67	9	74-75	10	9-10
變項名稱			e4.2g		e4.2h		e4.2i
類別	次數	百分比	次數	百分比	次數	百分比	
01.配偶	5	.2	12	.4	9	.3	
02.自己父母	7	.2	4	.1	12	.4	
03.配偶的父母	2	.1	----	-----	5	.2	
04.子女	7	.2	5	.2	32	1.1	
05.兄弟姊妹	24	.8	27	1.0	44	1.6	
06.媳婦	----	----	----	----	----	----	
07.女婿	4	.1	3	.1	9	.3	
08.其他親戚	274	9.7	147	5.2	401	14.1	
09.以前的鄰居	20	.7	3	.1	25	.9	
10.現在的鄰居	45	1.6	11	.4	88	3.1	
11.同學	42	1.5	27	1.0	108	3.8	
12.老師	----	----	----	----	----	----	
13.學生	22	.1	2	.1	3	.1	
14.以前的同事	18	.6	42	1.5	14	.5	
15.現在的同事	21	.7	33	1.2	25	.9	
16.上司	11	.4	212	7.5	----	----	
17.下屬	1	.0	2	.1	----	----	
18.同社團	6	.2	4	.1	5	.2	
19.同宗教團體	12	.4	8	.3	7	.2	
20.好朋友	91	3.2	80	2.8	83	2.9	
21.普通朋友	449	15.8	374	13.2	594	21.0	
22.客戶	337	11.9	194	6.8	49	1.7	
23.同鄉	20	.7	7	.2	29	1.0	
24.其他	21	.7	14	.5	28	1.0	
缺漏資料	1416	49.9	1624	57.3	1265	44.6	
99.拒答	7	.2	6	.2	7	.2	
00.未答、不適用	1409	49.7	1618	57.1	1258	44.4	
總計	2835	100.0	2835	100.0	2835	100.0	



j.縣市政府的科長或課長 k.家庭幫傭或清潔工 1.新聞記者

卡號	欄位	10	17-18	10	25-26	10	33-34
變項名稱		e4.2j		e4.2k		e4.2l	
類別		次數	百分比	次數	百分比	次數	百分比
01.配偶		3	.1	8	.3	----	----
02.自己父母		4	.1	12	.4	2	.1
03.配偶的父母		1	.0	5	.2	----	----
04.子女		5	.2	3	.1	3	.1
05.兄弟姊妹		7	.2	10	.4	9	.3
06.媳婦		----	----	----	----	1	.0
07.女婿		----	----	1	.0	2	.1
08.其他親戚		111	3.9	75	2.6	68	2.4
09.以前的鄰居		6	.2	23	.8	4	.1
10.現在的鄰居		9	.3	88	3.1	14	.5
11.同學		31	1.1	4	.1	33	1.2
12.老師		4	.1	----	----	2	.1
13.學生		3	.1	2	.1	3	.1
14.以前的同事		12	.4	19	.7	10	.4
15.現在的同事		16	.6	72	2.5	7	.2
16.上司		23	.8	----	----	1	.0
17.下屬		----	----	59	2.1	1	.0
18.同社團		7	.2	2	.1	3	.1
19.同宗教團體		4	.1	9	.3	3	.1
20.好朋友		34	1.2	22	.8	45	1.6
21.普通朋友		235	8.3	310	10.9	334	11.8
22.客戶		52	1.8	82	2.9	35	1.2
23.同鄉		7	.2	12	.4	4	.1
24.其他		8	.3	14	.5	13	.5
缺漏資料		2253	79.5	2003	70.7	2238	78.9
99.拒答		7	.2	7	.2	7	.2
00.未答、不適用		2246	79.2	1996	70.4	2231	78.7
總計		2835	100.0	2835	100.0	2835	100.0

m.大公司或大工廠的  
老闆

## n.律師

o.機關裡的工友或警  
衛

卡號	欄位	10	41-42	10	49-50	10	57-58
變項名稱		e4.2m		e4.2n		e4.2o	
類別		次數	百分比	次數	百分比	次數	百分比
01.配偶		3	.1	----	----	7	.2
02.自己父母		4	.1	1	.0	11	.4
03.配偶的父母		----	----	----	----	3	.1
04.子女		4	.1	2	.1	2	.1
05.兄弟姊妹		15	.5	9	.3	8	.3
06.媳婦		----	----	----	----	1	.0
07.女婿		1	.0	2	.1	1	.0
08.其他親戚		125	4.4	112	4.0	91	3.2
09.以前的鄰居		----	----	4	.1	14	.5
10.現在的鄰居		7	.2	15	.5	61	2.2
11.同學		11	.4	44	1.6	12	.4
12.老師		----	----	11	.4	----	----
13.學生		3	.1	1	.0	----	----
14.以前的同事		15	.5	12	.4	54	1.9
15.現在的同事		9	.3	13	.5	294	10.4
16.上司		179	6.3	3	.1	----	----
17.下屬		1	.0	6	.2	35	1.2
18.同社團		7	.2	5	.2	1	.0
19.同宗教團體		5	.2	8	.3	12	.4
20.好朋友		57	2.0	58	2.0	35	1.2
21.普通朋友		310	10.9	284	10.0	466	16.4
22.客戶		187	6.6	70	2.5	76	2.7
23.同鄉		6	.2	4	.1	12	.4
24.其他		16	.6	12	.4	28	1.0
缺漏資料		1870	66.0	2159	76.2	1611	56.8
99.拒答		6	.2	7	.2	7	.2
00.未答、不適用		1864	65.7	2152	75.9	1604	56.6
總計		2835	100.0	2835	100.0	2835	100.0

**B2a.台灣社會的收入高低差太多。請問  
您認為符不符合台灣的現況?**

類 別		七期三次 2017	
題號	變數名稱	B2a	b2a
		次數	百分比
01.	非常符合	950	48.6
02.	符合	698	35.7
03.	無所謂符不符合	43	2.2
04.	不符合	161	8.2
05.	非常不符合	43	2.2
94.	無法選擇	30	1.5
97.	不知道	30	1.5
總 計		1955	100.0

**B2b.一個社會如果要公平,人跟人之間  
生活水準的差別應該要小一點。請  
問您同不同意?**

類 別		七期三次 2017	
題號	變數名稱	B2b	b2b
		次數	百分比
01.	非常同意	477	24.4
02.	同意	1002	51.3
03.	既不同意也不反對	109	5.6
04.	不同意	284	14.5
05.	非常不同意	48	2.5
94.	無法選擇	16	.8
97.	不知道	19	1.0
總 計		1955	100.0

**B2c.減少高收入和低收入人們之間的收  
入差距,是政府的責任。請問您同不  
同意?**

類 別		七期三次 2017	
題號	變數名稱	B2c	b2c
		次數	百分比
01.	非常同意	393	20.1
02.	同意	786	40.2
03.	既不同意也不反對	178	9.1
04.	不同意	484	24.8
05.	非常不同意	77	3.9
94.	無法選擇	13	.7
97.	不知道	23	1.2
98.	拒答	1	.1
總 計		1955	100.0

**B2d.政府提供的福利津貼會讓人民懶  
惰。請問您認為符不符合台灣的現  
況?**

類 別		七期三次 2017	
題號	變數名稱	B2d	b2d
		次數	百分比
01.	非常符合	103	5.3
02.	符合	520	26.6
03.	無所謂符不符合	151	7.7
04.	不符合	900	46.0
05.	非常不符合	203	10.4
94.	無法選擇	38	1.9
97.	不知道	38	1.9
98.	拒答	2	.1
總 計		1955	100.0

**B3.台灣民眾對於社會上的許多服務/工作應該由誰來做有不同的想法。請問您認為「病人照護」主要應該由誰來做？**

類 別		七期三次 2017	
題號	變數名稱	B3	b3
		次數	百分比
01.	政府	544	27.8
02.	私人企業／營利組織	236	12.1
03.	非營利組織／慈善事業／互助團體	246	12.6
04.	宗教團體	11	0.6
05.	家庭親友	853	43.6
94.	無法選擇	52	2.7
97.	不知道	13	.7
總 計		1955	100.0

**B4.請問您認為「老人照顧」主要應該由誰來做？**

類 別		七期三次 2017	
題號	變數名稱	B4	b4
		次數	百分比
01.	政府	684	35.0
02.	私人企業／營利組織	144	7.4
03.	非營利組織／慈善事業／互助團體	193	9.9
04.	宗教團體	9	.5
05.	家庭親友	881	45.1
94.	無法選擇	39	2.0
97.	不知道	5	.3
總 計		1955	100.0

**B5.社會上有些活動需要和別人一起透過組織、團體才能進行，接下來的問題想要詢問您有沒有參與這些類型的活動。在過去一年(12個月)來，您常不常參加下面這些團體的活動？**

**a.運動、休閒或文化團體的活動**

類 別		七期三次 2017	
題號	變數名稱	B5	b5a
		次數	百分比
01.	一週一次或更多	151	7.7
02.	一個月一到三次	115	5.9
03.	一年好幾次	312	16.0
04.	一年一次	169	8.6
05.	從來沒有	1199	61.3
94.	無法選擇	4	.2
97.	不知道	4	.2
98.	拒答	1	.1
總 計		1955	100.0

**b.政黨、政治團體或政治組織的活動**

類 別		七期三次 2017	
題號	變數名稱	B5	b5b
		次數	百分比
01.	一週一次或更多	2	.1
02.	一個月一到三次	3	.2
03.	一年好幾次	27	1.4
04.	一年一次	58	3.0
05.	從來沒有	1852	94.7
94.	無法選擇	6	.3
97.	不知道	6	.3
98.	拒答	1	.1
總 計		1955	100.0

**c.宗教組織或其他志願性慈善團體的活動**

類 別		七期三次 2017	
題號	變數名稱	B5	b5c
		次數	百分比
01.	一週一次或更多	94	4.8
02.	一個月一到三次	76	3.9
03.	一年好幾次	213	10.9
04.	一年一次	214	10.9
05.	從來沒有	1351	69.1
94.	無法選擇	4	.2
97.	不知道	2	.1
98.	拒答	1	.1
總 計		1955	100.0

**B5n1.請問您有沒有參加過任何形式的遊行或靜坐？**

類 別		七期三次 2017	
題號	變數名稱	B5n1	b5n1
		次數	百分比
01.	在過去一年內有過	50	2.6
02.	在一年以前有過	184	9.4
03.	從來沒有過，但將來可能會	386	19.7
04.	從來沒有過，未來也不會	1333	68.2
97.	不知道	2	.1
總 計		1955	100.0

**B6.請問您同不同意這個說法：像您這樣的人，對政府的作為沒有任何影響力？**

類 別		七期三次 2017	
題號	變數名稱	B6	b6
		次數	百分比
01.	非常同意	300	15.3
02.	同意	849	43.4
03.	既不同意也不反對	127	6.5
04.	不同意	510	26.1
05.	非常不同意	138	7.1
94.	無法選擇	19	1.0
97.	不知道	12	.6
總 計		1955	100.0

**B7.當您面臨以下各種情況，請問您會先找誰?(如果受訪者回答有好幾個，請詢問「最親近」的一位。)**

**a.您有家務或園藝工作，但您一個人做  
不來，需要幫助**

類 別		七期三次 2017	
題號	變數名稱	B7	b7a
		次數	百分比
01.	親近的家人	1364	69.8
02.	其他家人或親戚	79	4.0
03.	好朋友	250	12.8
04.	鄰居	38	1.9
05.	同事	25	1.3
06.	其他人	94	4.8
07.	沒有找人	99	5.1
94.	無法選擇	4	.2
97.	不知道	1	.1
98.	拒答	1	.1
總 計		1955	100.0

**b.當您生病，不得不臥床休息幾天，需  
要有人到家裡幫忙**

類 別		七期三次 2017	
題號	變數名稱	B7	b7b
		次數	百分比
01.	親近的家人	1594	81.5
02.	其他家人或親戚	90	4.6
03.	好朋友	125	6.4
04.	鄰居	12	.6
05.	同事	4	.2
06.	其他人	68	3.5
07.	沒有找人	50	2.6
94.	無法選擇	6	.3
97.	不知道	5	.3
98.	拒答	1	.1
總 計		1955	100.0

**c.您覺得心情有點不好或沮喪，想要找  
人談談**

類 別		七期三次 2017	
題號	變數名稱	B7	b7c
		次數	百分比
01.	親近的家人	602	30.8
02.	其他家人或親戚	34	1.7
03.	好朋友	1009	51.6
04.	鄰居	24	1.2
05.	同事	23	1.2
06.	其他人	19	1.0
07.	沒有找人	233	11.9
94.	無法選擇	9	.5
97.	不知道	1	.1
98.	拒答	1	.1
總 計		1955	100.0

**d.您有家庭問題，需要建議**

類 別		七期三次 2017	
題號	變數名稱	B7	b7d
		次數	百分比
01.	親近的家人	808	41.3
02.	其他家人或親戚	120	6.1
03.	好朋友	713	36.5
04.	鄰居	10	.5
05.	同事	20	1.0
06.	其他人	53	2.7
07.	沒有找人	201	10.3
94.	無法選擇	9	.5
97.	不知道	18	.9
98.	拒答	3	.2
總 計		1955	100.0

**e.您想找人共度一段愉快的時光**

類 別		七期三次 2017	
題號	變數名稱	B7	b7e
		次數	百分比
01.	親近的家人	1113	56.9
02.	其他家人或親戚	39	2.0
03.	好朋友	667	34.1
04.	鄰居	11	.6
05.	同事	9	.5
06.	其他人	16	.8
07.	沒有找人	83	4.2
94.	無法選擇	10	.5
97.	不知道	6	.3
98.	拒答	1	.1
總 計		1955	100.0

**B8.當您面臨以下各種情況，請問您會先找誰幫忙?(如果受訪者回答有好幾個，請詢問最先想到的。)**

**a.您需要借一大筆錢**

類 別		七期三次 2017	
題號	變數名稱	B8	b8a
		次數	百分比
01.	家人、親戚或好朋友	1132	57.9
02.	其他人	20	1.0
03.	私人公司	423	21.6
04.	公眾服務	98	5.0
05.	非營利或宗教組織	31	1.6
06.	其他組織	6	.3
07.	沒有找人	175	9.0
94.	無法選擇	34	1.7
97.	不知道	32	1.6
98.	拒答	4	.2
總 計		1955	100.0

**b.您需要找一份工作**

類 別		七期三次 2017	
題號	變數名稱	B8	b8b
		次數	百分比
01.	家人、親戚或好朋友	646	33.0
02.	其他人	113	5.8
03.	私人公司	395	20.2
04.	公眾服務	196	10.0
05.	非營利或宗教組織	6	.3
06.	其他組織	18	.9
07.	沒有找人	494	25.3
94.	無法選擇	56	2.9
97.	不知道	28	1.4
98.	拒答	3	.2
總 計		1955	100.0

**c.需要找人幫您和公家機關處理問題  
(包括填表格、申請文件等)**

類 別		七期三次 2017	
題號	變數名稱	B8	b8c
		次數	百分比
01.	家人、親戚或好朋友	759	38.8
02.	其他人	57	2.9
03.	私人公司	30	1.5
04.	公眾服務	623	31.9
05.	非營利或宗教組織	3	.2
06.	其他組織	6	.3
07.	沒有找人	455	23.3
94.	無法選擇	9	.5
97.	不知道	11	.6
98.	拒答	2	.1
總 計		1955	100.0

**d.您需要找地方住下來(買房或租房)**

類 別		七期三次 2017	
題號	變數名稱	B8	b8d
		次數	百分比
01.	家人、親戚或好朋友	1085	55.5
02.	其他人	54	2.8
03.	私人公司	382	19.5
04.	公眾服務	55	2.8
05.	非營利或宗教組織	6	.3
06.	其他組織	15	.8
07.	沒有找人	294	15.0
94.	無法選擇	37	1.9
97.	不知道	26	1.3
98.	拒答	1	.1
總 計		1955	100.0

**e.萬一您生病比較嚴重，需要有人照顧**

類 別		七期三次 2017	
題號	變數名稱	B8	b8e
		次數	百分比
01.	家人、親戚或好朋友	1689	86.4
02.	其他人	68	3.5
03.	私人公司	97	5.0
04.	公眾服務	35	1.8
05.	非營利或宗教組織	20	1.0
06.	其他組織	8	.4
07.	沒有找人	30	1.5
94.	無法選擇	3	.2
97.	不知道	4	.2
98.	拒答	1	.1
總 計		1955	100.0



**B9.接下來想請問您有關生活方面不同的感受。過去四星期以來，您常不常有以下的感覺。**

**a.覺得缺少人作伴**

類 別		七期三次 2017	
題號	變數名稱	B9	b9a
		次數	百分比
01.	從不	1333	68.2
02.	很少	357	18.3
03.	有時	190	9.7
04.	時常	51	2.6
05.	很時常	22	1.1
94.	無法選擇	0	0
97.	不知道	0	0
98.	拒答	2	.1
總 計		1955	100.0

**b.覺得孤單**

類 別		七期三次 2017	
題號	變數名稱	B9	b9b
		次數	百分比
01.	從不	1344	68.7
02.	很少	353	18.1
03.	有時	187	9.6
04.	時常	45	2.3
05.	很時常	22	1.1
94.	無法選擇	1	.1
97.	不知道	1	.1
98.	拒答	2	.1
總 計		1955	100.0

**c.覺得自己被排擠**

類 別		七期三次 2017	
題號	變數名稱	B9	b9c
		次數	百分比
01.	從不	1543	78.9
02.	很少	311	15.9
03.	有時	71	3.6
04.	時常	16	.8
05.	很時常	6	.3
94.	無法選擇	0	0
97.	不知道	7	.4
98.	拒答	1	.1
總 計		1955	100.0

**d.覺得周圍的親人朋友都過得比我好**

類 別		七期三次 2017	
題號	變數名稱	B9	b9d
		次數	百分比
01.	從不	1195	61.1
02.	很少	398	20.4
03.	有時	256	13.1
04.	時常	63	3.2
05.	很時常	27	1.4
94.	無法選擇	7	.4
97.	不知道	8	.4
98.	拒答	1	.1
總 計		1955	100.0

**B10.請問您認為一般人只要有機會就會想要佔您便宜，還是他們常常會公平合理對待您？**

類 別		七期三次 2017	
題號	變數名稱	B10	b10
		次數	百分比
01.	幾乎都會想要佔您便宜	57	2.9
02.	通常會想佔您便宜	228	11.7
03.	通常會公平合理對待您	1143	58.5
04.	幾乎都會公平合理對待您	491	25.1
94.	無法選擇	29	1.5
97.	不知道	7	.4
總 計		1955	100.0

**B11.一般說來，請問您認為一般人都可以信任，還是您覺得跟人來往要小心一點比較好？**

類 別		七期三次 2017	
題號	變數名稱	B11	b11
		次數	百分比
01.	一般人都可以信任	84	4.3
02.	一般人通常可以信任	543	27.8
03.	跟人來往通常要小心一點	1066	54.5
04.	跟人來往幾乎都要小心一點	245	12.5
94.	無法選擇	13	.7
97.	不知道	4	.2
總 計		1955	100.0

**B12a.若以 0 分表示完全不信任，10 分表示完全信任，請問您對台灣的法院的信任程度有幾分？**

類 別		七期三次 2017	
題號	變數名稱	B12a	b12a
		次數	百分比
0	完全不信任	205	10.5
1		68	3.5
2		159	8.1
3		284	14.5
4		188	9.6
5		474	24.2
6		188	9.6
7		133	6.8
8		66	3.4
9		16	.8
10	完全信任	15	.8
97.	不知道	150	7.7
98.	拒答	9	.5
總 計		1955	100.0

**B12b.若以 0 分表示完全不信任，10 分表示完全信任，請問您對台灣的大型私人企業的信任程度有幾分？**

類 別		七期三次 2017	
題號	變數名稱	B12b	b12b
		次數	百分比
0	完全不信任	60	3.1
1		44	2.3
2		76	3.9
3		188	9.6
4		142	7.3
5		528	27.0
6		277	14.2
7		222	11.4
8		148	7.6
9		33	1.7
10	完全信任	22	1.1
97.	不知道	207	10.6
98.	拒答	8	.4
總 計		1955	100.0

**B13.請問您同不同意下面的說法？**

**a.成年子女有責任照顧他們年老的雙親**

類 別		七期三次 2017	
題號	變數名稱	B13	b13a
		次數	百分比
01.	非常同意	906	46.3
02.	同意	790	40.4
03.	既不同意也不反對	78	4.0
04.	不同意	159	8.1
05.	非常不同意	11	.6
94.	無法選擇	9	.5
97.	不知道	1	.1
98.	拒答	1	.1
總 計		1955	100.0

**b.您應該先照顧好自己與家人，再去幫助其他人**

類 別		七期三次 2017	
題號	變數名稱	B13	b13b
		次數	百分比
01.	非常同意	1179	60.3
02.	同意	723	37.0
03.	既不同意也不反對	12	.6
04.	不同意	31	1.6
05.	非常不同意	1	.1
94.	無法選擇	5	.3
97.	不知道	3	.2
98.	拒答	1	.1
總 計		1955	100.0

**c.那些過得比較好的人應該幫助朋友中過得比較不好的人**

類 別		七期三次 2017	
題號	變數名稱	B13	b13c
		次數	百分比
01.	非常同意	284	14.5
02.	同意	863	44.1
03.	既不同意也不反對	229	11.7
04.	不同意	484	24.8
05.	非常不同意	56	2.9
94.	無法選擇	21	1.1
97.	不知道	16	.8
98.	拒答	2	.1
總 計		1955	100.0

**B14.一般而言，您的家人常不常對您的日常生活或個人安排造成壓力？**

類 別		七期三次 2017	
題號	變數名稱	B14	b14
		次數	百分比
01.	從不	959	49.1
02.	很少	530	27.1
03.	有時	360	18.4
04.	時常	73	3.7
05.	很時常	31	1.6
94.	無法選擇	2	.1
97.	不知道	0	0
98.	拒答	0	0
總 計		1955	100.0

**B15.請問您常不常覺得您的家人、親戚與朋友對您要求太多？**

類 別		七期三次 2017	
題號	變數名稱	B15	b15
		次數	百分比
01.	從不	1071	54.8
02.	很少	548	28.0
03.	有時	271	13.9
04.	時常	43	2.2
05.	很時常	17	.9
94.	無法選擇	3	.2
97.	不知道	1	.1
98.	拒答	1	.1
總 計		1955	100.0

**B16.請問您生活中重要的人(例如：配偶、伴侶、家人或好朋友)，在過去四個星期中，他們常不常對您生氣或不高興？**

類 別		七期三次 2017	
題號	變數名稱	B16	b16
		次數	百分比
01.	從不	938	48.0
02.	很少	644	32.9
03.	有時	294	15.0
04.	時常	50	2.6
05.	很時常	19	1.0
94.	無法選擇	8	.4
97.	不知道	1	.1
98.	拒答	1	.1
總 計		1955	100.0

**B16n1.請問您的人際關係，常不常讓您覺得有負擔？**

類 別		七期三次 2017	
題號	變數名稱	B16n1	b16n1
		次數	百分比
01.	很時常	14	.7
02.	時常	39	2.0
03.	有時	217	11.1
04.	很少	619	31.7
05.	從不	1060	54.2
97.	不知道	6	.3
98.	拒答	0	0
總 計		1955	100.0

**B17.除了家人和親戚以外，請問您多常和三個或以上的朋友或認識的人，一起在外聚餐或喝酒、喝茶、喝咖啡？**

類 別		七期三次 2017	
題號	變數名稱	B17	b17
		次數	百分比
01.	每天	30	1.5
02.	每星期好幾次	136	7.0
03.	每星期一次	192	9.8
04.	一個月兩三次	270	13.8
05.	一個月一次	335	17.1
06.	一年好幾次	420	21.5
07.	一年一次或更少	215	11.0
08.	從未	355	18.2
94.	無法選擇	2	.1
總 計		1955	100.0

**B18.除了家人和親戚以外，當您和三個或以上的朋友或認識的人一起在外聚餐或喝酒、喝茶、喝咖啡時，有多常發生以下的情形？**

**a.請問您常不常在這些場合中認識新朋友？**

類 別		七期三次 2017		
題號	變數名稱	B18	b18a	
		次數	百分比 1	百分比 2
01.	從不	385	19.7	24.1
02.	很少	618	31.6	38.6
03.	有時	441	22.6	27.6
04.	時常	122	6.2	7.6
05.	很時常	31	1.6	1.9
94.	無法選擇	2	.1	.1
97.	不知道	0	0	0
98.	拒答	1	.1	.1
96.	跳答/不適用	355	18.2	
總 計		1955	100.0	100.0

**b.在這些場合中，常不常由其中一個人主導對話內容？**

類 別		七期三次 2017		
題號	變數名稱	B18	b18b	
		次數	百分比 1	百分比 2
01.	從不	561	28.7	35.1
02.	很少	409	20.9	25.6
03.	有時	416	21.3	26.0
04.	時常	178	9.1	11.1
05.	很時常	31	1.6	1.9
94.	無法選擇	1	.1	.1
97.	不知道	3	.2	.2
98.	拒答	1	.1	.1
96.	跳答/不適用	355	18.2	
總 計		1955	100.0	100.0

**c.在這些場合中，會不會考慮誰和誰要坐在一起？**

類 別		七期三次 2017		
題號	變數名稱	B18	b18c	
		次數	百分比 1	百分比 2
01.	從不	1104	56.5	69.0
02.	很少	273	14.0	17.1
03.	有時	145	7.4	9.1
04.	時常	64	3.3	4.0
05.	很時常	10	.5	.6
94.	無法選擇	1	.1	.1
97.	不知道	2	.1	.1
98.	拒答	1	.1	.1
96.	跳答/不適用	355	18.2	
總 計		1955	100.0	100.0

**B19.請問您平常一天裡面，從早到晚大概總共跟多少人(含同住家人)接觸？指一對一的接觸，包括講話、見面、打電話、寫信、透過網路，對方是認識或不認識的都算。**

類 別		三期三次 1997		七期三次 2017	
卡號	欄位	9	8		
題號	變數名稱	e1		B19	b19
		次數	百分比	次數	百分比
0 人		---	---	5	.3
1-4 人		---	---	202	10.3
【0-4 人】		245	8.6	---	---
5-9 人		561	19.8	500	25.6
10-19 人		785	27.7	604	30.9
20-49 人		671	23.7	409	20.9
50-99 人		314	11.1	126	6.4
100 人或以上		250	8.8	103	5.3
94 無法選擇		---	---	6	.3
97.不知道		5	.2	0	0
98.拒答		3	.2	0	0
99.遺漏值		1	.0	0	0
總 計		2835	100.0	1955	100.0

**B20.(承 B19)請問這些人裡面大概有多少是您平常面對面接觸的?**

類 別		七期三次 2017		
題號	變數名稱	B20	b20	
		次數	百分比 1	百分比 2
01.	都是或幾乎都是	640	32.7	32.8
02.	大部份是	566	29.0	29.0
03.	大概一半	446	22.8	22.9
04.	只有一些	280	14.3	14.4
05.	都不是或幾乎都不是	16	.8	.8
94.	無法選擇	1	.1	.1
97.	不知道	1	.1	.1
96.	跳答/不適用	5	.3	
總 計		1955	100.0	100.0

**B21.想想父母親當中您最常聯絡的一位,請問您多久和他(她)聯絡一次,包括見面、打電話、透過網路或用其他的聯絡方式?**

類 別		七期三次 2017		
題號	變數名稱	B21	b21	
		次數	百分比	
01.	每天	284	14.5	
02.	每星期好幾次	212	10.8	
03.	每星期一次	173	8.8	
04.	一個月兩三次	76	3.9	
05.	一個月一次	63	3.2	
06.	一年好幾次	34	1.7	
07.	一年一次或更少	9	.5	
08.	從不聯絡	7	.4	
90.	父母皆已過世	623	31.9	
91.	父母當中最常聯絡的那位與我同住	473	24.2	
97.	不知道	0	0	
98.	拒答	1	.1	
總 計		1955	100.0	

**B20n1.(承 B19)請問這些人裡面大概有多少是住在附近的鄰居?**

類 別		七期三次 2017		
題號	變數名稱	B20n1	b20n1	
		次數	百分比 1	百分比 2
01.	都是或幾乎都是	166	8.5	8.5
02.	大部份是	190	9.7	9.7
03.	大概一半	229	11.7	11.7
04.	只有一些	699	35.8	35.8
05.	都不是或幾乎都不是	664	34.0	34.1
94.	無法選擇	0	0	0
97.	不知道	2	.1	.1
96.	跳答/不適用	5	.3	
總 計		1955	100.0	100.0

**B22.想想兄弟姐妹當中您最常聯絡的一位,請問您多久和他(她)聯絡一次,包括見面、打電話、透過網路或用其他的聯絡方式?**

類 別		七期三次 2017		
題號	變數名稱	B22	b22	
		次數	百分比	
01.	每天	362	18.5	
02.	每星期好幾次	318	16.3	
03.	每星期一次	272	13.9	
04.	一個月兩三次	217	11.1	
05.	一個月一次	158	8.1	
06.	一年好幾次	188	9.6	
07.	一年一次或更少	78	4.0	
08.	從不聯絡	30	1.5	
90.	我沒有兄弟姐妹"	68	3.5	
91.	兄弟姐妹當中最常聯絡的那位與我同住"	264	13.5	
97.	不知道	0	0	
98.	拒答	0	0	
總 計		1955	100.0	

**B23.想想 18 歲以上的兒女當中您最常聯絡的一位，請問您多久和他(她)聯絡一次，包括見面、打電話、透過網路或用其他的聯絡方式?**

類 別		七期三次 2017	
題號	變數名稱	B23	b23
		次數	百分比
01.	每天	235	12.0
02.	每星期好幾次	99	5.1
03.	每星期一次	54	2.8
04.	一個月兩三次	41	2.1
05.	一個月一次	20	1.0
06.	一年好幾次	18	.9
07.	一年一次或更少	7	.4
08.	從不聯絡	8	.4
90.	我沒有 18 歲以上的兒女	1033	52.8
91.	18 歲以上的兒女當中最常聯絡的那位與我同住	439	22.5
97.	不知道	0	0
98.	拒答	1	.1
總 計		1955	100.0

**B24.想想您最常聯絡的一位其他家人(不包括您的配偶或伴侶、父母、兄弟姐妹及 18 歲以上的兒女)，請問您多久和他(她)聯絡一次，包括見面、打電話、透過網路或用其他的聯絡方式?**

類 別		七期三次 2017	
題號	變數名稱	B24	b24
		次數	百分比
01.	每天	202	10.3
02.	每星期好幾次	155	7.9
03.	每星期一次	173	8.8
04.	一個月兩三次	205	10.5
05.	一個月一次	206	10.5
06.	一年好幾次	405	20.7
07.	一年一次或更少	286	14.6
08.	從不聯絡	103	5.3
90.	我沒有其他家人"	108	5.5
91.	其他家人當中最常聯絡的那位與我同住	109	5.6
97.	不知道	2	.1
98.	拒答	1	.1
總 計		1955	100.0



**B25.想想您最常聯絡的一位好朋友，請問您多久和他(她)聯絡一次，包括見面、打電話、透過網路或用其他的聯絡方式？**

類 別		七期三次 2017	
題號	變數名稱	B25	b25
		次數	百分比
01.	每天	561	28.7
02.	每星期好幾次	504	25.8
03.	每星期一次	237	12.1
04.	一個月兩三次	190	9.7
05.	一個月一次	142	7.3
06.	一年好幾次	130	6.6
07.	一年一次或更少	59	3.0
08.	從不聯絡	27	1.4
90.	我沒有任何好朋友"	88	4.5
91.	最常聯絡的那位好朋友與我同住	16	.8
97.	不知道	0	0
98.	拒答	1	.1
總 計		1955	100.0

**B26.請問您跟所有家人和好友聯絡的方式，有多少是透過手機、簡訊或一些可以上網的通訊設備進行聯絡呢？**

類 別		七期三次 2017	
題號	變數名稱	B26	b26
		次數	百分比
01.	都是或幾乎都是	596	30.5
02.	大部份是	711	36.4
03.	大概一半	236	12.1
04.	只有一些	180	9.2
05.	都不是或幾乎都不是	78	4.0
06.	我不使用這些設備	153	7.8
94.	無法選擇	1	.1
97.	不知道	0	0
98.	拒答	0	0
總 計		1955	100.0

**B27.整體來說，請問您覺得您的健康狀況好不好？**

類 別		七期三次 2017	
題號	變數名稱	B27	b27
		次數	百分比
01.	非常好	135	6.9
02.	很好	555	28.4
03.	還好	1019	52.1
04.	不太好	180	9.2
05.	不好（差）	66	3.4
94.	無法選擇	0	0
總 計		1955	100.0

**B27n1.整個來說，您目前的生活過得快樂嗎？**

類 別		七期三次 2017	
題號	變數名稱	B27n1	b27n1
		次數	百分比
01.	很快樂	535	27.4
02.	還算快樂	1238	63.3
03.	不太快樂	151	7.7
04.	很不快樂	26	1.3
97.	不知道	4	.2
98.	拒答	1	.1
總 計		1955	100.0

**B28.過去四個星期中，請問您常不常…****a.感到不開心或沮喪？**

類 別		七期三次 2017	
題號	變數名稱	B28	b28a
		次數	百分比
01.	從不	738	37.7
02.	很少	626	32.0
03.	有時	470	24.0
04.	時常	90	4.6
05.	很時常	28	1.4
94.	無法選擇	1	.1
97.	不知道	0	0
98.	拒答	2	.1
總 計		1955	100.0

**b.覺得問題累積太多，很難去處理？**

類 別		七期三次 2017	
題號	變數名稱	B28	b28b
		次數	百分比
01.	從不	890	45.5
02.	很少	529	27.1
03.	有時	407	20.8
04.	時常	94	4.8
05.	很時常	28	1.4
94.	無法選擇	2	.1
97.	不知道	3	.2
98.	拒答	2	.1
總 計		1955	100.0

**c.覺得壓力大？**

類 別		七期三次 2017	
題號	變數名稱	B28	b28c
		次數	百分比
01.	從不	764	39.1
02.	很少	501	25.6
03.	有時	502	25.7
04.	時常	131	6.7
05.	很時常	50	2.6
94.	無法選擇	1	.1
97.	不知道	4	.2
98.	拒答	2	.1
總 計		1955	100.0

**B29.對您來說，完成個人目標是容易的。  
請問這個說法是否符合您的情形？**

類 別		七期三次 2017	
題號	變數名稱	B29	b29
		次數	百分比
01.	完全符合	160	8.2
02.	相當符合	317	16.2
03.	有些符合	523	26.8
04.	無所謂符不符合	92	4.7
05.	有些不符合	474	24.2
06.	相當不符合	139	7.1
07.	完全不符合	93	4.8
94.	無法選擇	146	7.5
97.	不知道	10	.5
98.	拒答	1	.1
總 計		1955	100.0

**B30.整體來說，請問您對於您的生活滿不滿意？**

類 別		七期三次 2017	
題號	變數名稱	B30	b30
		次數	百分比
01.	非常滿意	221	11.3
02.	很滿意	529	27.1
03.	還算滿意	985	50.4
04.	無所謂滿不滿意	47	2.4
05.	不太滿意	120	6.1
06.	很不滿意	32	1.6
07.	非常不滿意	19	1.0
94.	無法選擇	1	.1
97.	不知道	0	0
98.	拒答	1	.1
總 計		1955	100.0

**B31.通常一個家庭可能有不同的收入來源，且不只一個人在賺錢。請問您的家庭總收入應付日常需要的開銷，是困難還是容易？**

類 別		七期三次 2017	
題號	變數名稱	B31	b31
		次數	百分比
01.非常困難		56	2.9
02.有點困難		351	18.0
03.既不容易也不困難		425	21.7
04.有點容易		801	41.0
05.非常容易		292	14.9
94.無法選擇		11	.6
97.不知道		17	.9
98.拒答		2	.1
總 計		1955	100.0

**B32.包括您在家裡說的語言在內，您可以使用幾種語言和別人交談？**

類 別		七期三次 2017	
題號	變數名稱	B32	b32
		次數	百分比
01.一種		198	10.1
02.兩種		1239	63.4
03.三種		415	21.2
04.四種或更多		102	5.2
97.不知道		1	.1
總 計		1955	100.0

**C1.請問最近半年來，您總共和多少人討論對您重要的事情？**

類 別		七期三次 2017	
題號	變數名稱	C1	c1
		次數	百分比
0 人		665	34.0
1 人		263	13.5
2 人		270	13.8
3 人		253	12.9
4 人		116	5.9
5 人		179	9.2
6 人（含以上）		202	10.3
97.不知道		2	.1
98.拒答		5	.3
總 計		1955	100.0

**C2.請寫下上面題目中，提到的人名或稱呼的資訊：**

**a.他是您的什麼人**

類 別		第一位			第二位			第三位			第四位			第五位		
題號	變數名稱	C2	c21a		C2	c22a		C2	c23a		C2	c24a		C2	c25a	
		次數	百分比	百分比	次數	百分比	百分比	次數	百分比	百分比	次數	百分比	百分比	次數	百分比	百分比
01.	配偶	417	21.3	32.4	42	2.1	4.1	24	1.2	3.2	6	.3	1.2	5	.3	1.3
02.	自己父母	249	12.7	19.4	199	10.2	19.5	71	3.6	9.5	40	2.0	8.0	18	.9	4.7
03.	配偶父母	1	.1	.1	6	.3	.6	5	.3	.7	4	.2	.8	6	.3	1.6
04.	子女	73	3.7	5.7	117	6.0	11.5	64	3.3	8.5	30	1.5	6.0	21	1.1	5.5
05.	兄弟姊妹	96	4.9	7.5	171	8.7	16.8	140	7.2	18.7	76	3.9	15.3	37	1.9	9.7
06.	媳婦	---	---	---	3	.2	.3	3	.2	.4	5	.3	1.0	1	.1	.3
07.	女婿	---	---	---	1	.1	.1	1	.1	.1	---	---	---	2	.1	.5
08.	其他親戚	34	1.7	2.6	42	2.1	4.1	39	2.0	5.2	30	1.5	6.0	26	1.3	6.8
09.	以前的鄰居	2	.1	.2	2	.1	.2	3	.2	.4	1	.1	.2	3	.2	.8
10.	現在的鄰居	6	.3	.5	7	.4	.7	3	.2	.4	4	.2	.8	3	.2	.8
11.	同學	58	3.0	4.5	79	4.0	7.7	81	4.1	10.8	54	2.8	10.9	64	3.3	16.8
12.	老師	2	.1	.2	2	.1	.2	4	.2	.5	2	.1	.4	3	.2	.8
13.	學生	---	---	---	---	---	---	1	.1	.1	2	.1	.4	---	---	---
14.	以前的同事	15	.8	1.2	29	1.5	2.8	29	1.5	3.9	19	1.0	3.8	8	.4	2.1
15.	現在的同事	34	1.7	2.6	52	2.7	5.1	58	3.0	7.7	57	2.9	11.5	51	2.6	13.4
16.	上司	18	.9	1.4	13	.7	1.3	13	.7	1.7	8	.4	1.6	9	.5	2.4
17.	下屬	2	.1	.2	9	.5	.9	7	.4	.9	7	.4	1.4	5	.3	1.3
18.	同社團	3	.2	.2	2	.1	.2	5	.3	.7	4	.2	.8	4	.2	1.0
19.	同宗教團體	10	.5	.8	8	.4	.8	5	.3	.7	4	.2	.8	4	.2	1.0
20.	好朋友	234	12.0	18.2	212	10.8	20.8	171	8.7	22.8	127	6.5	25.6	97	5.0	25.5
21.	普通朋友	3	.2	.2	6	.3	.6	8	.4	1.1	3	.2	.6	5	.3	1.3
22.	客戶	4	.2	.3	4	.2	.4	3	.2	.4	5	.3	1.0	3	.2	.8
23.	同鄉	---	---	---	1	.1	.1	1	.1	.1	1	.1	.2	---	---	---
24.	其他，請說明	16	0.8	1.2	6	.3	.6	7	.4	.9	5	.3	1.0	4	.2	1.0
98.	拒答	9	.5	.7	7	.4	.7	4	.2	.5	3	.2	.6	2	.1	.5
96.	跳答/不適用	669	34.2		935	47.8		1205	61.6		1458	74.6		1574	80.5	
總 計		1955	100.0	100.0	1955	100.0	100.0	1955	100.0	100.0	1955	100.0	100.0	1955	100.0	100.0

## 三期三次 1997

## D.工具性網絡

請問最近一年來（民國 85 年 7 月到現在）您個人在生活上碰到一些困難的時候，例如：工作上、錢財上、家庭上、法律上、生病時實際要找人幫忙解決或問消息，您最常找哪些認識的人來幫忙解決？請舉出最常找的五個人的名字或稱呼：

## D1.1 這個人有沒有在前面（情感性網絡）提到過

《前面提到過者，請填上情感性網絡的編號 1 到 5；沒有提過的，請填 7》

		第一位		第二位		第三位		第四位		第五位	
卡號	欄位	5	58	5	59	5	60	5	61	5	62
變項名稱		d1.1a		d1.1b		d1.1c		d1.1d		d1.1e	
類別		次數	百分比	次數	百分比	次數	百分比	次數	百分比	次數	百分比
情感性網絡-編號 1		1436	50.7	170	6.0	156	5.5	79	2.8	34	1.2
情感性網絡-編號 2		174	6.1	1061	37.4	138	4.9	92	3.2	60	2.1
情感性網絡-編號 3		86	3.0	154	5.4	881	31.1	97	3.4	59	2.1
情感性網絡-編號 4		56	2.0	75	2.6	96	3.4	475	16.8	51	1.8
情感性網絡-編號 5		36	1.3	42	1.5	52	1.8	48	1.7	339	12.0
情感性網絡中未提過		874	30.8	878	31.0	715	25.2	510	18.0	354	12.5
缺漏資料		172	6.1	455	16.1	797	28.1	1534	54.1	1936	68.3
9.拒答		8	.3	8	.3	8	.3	8	.3	8	.3
0.未答、不適用		164	5.8	447	15.8	789	27.8	1526	53.8	1930	68.0
總計		2835	100.0	2835	100.0	2835	100.0	2835	100.0	2835	100.0

## 三期三次 1997

## D2.1 他是您什麼人《最多選兩項》

《第一項》		第一位		第二位		第三位		第四位		第五位	
卡號	欄位	6	8-9	6	10-11	6	12-13	6	14-15	6	16-17
變項名稱		d2.1a1		d2.1b1		d2.1c1		d2.1d1		d2.1e1	
類別		次數	百分比	次數	百分比	次數	百分比	次數	百分比	次數	百分比
01.配偶		914	32.2	142	5.0	135	4.8	60	2.1	30	1.1
02.自己父母		408	14.4	452	15.9	205	7.2	79	2.8	54	1.9
03.配偶父母		10	.4	34	1.2	35	1.2	21	.7	14	.5
04.子女		220	7.8	394	13.9	284	10.0	148	5.2	78	2.8
05.兄弟姊妹		305	10.8	414	14.6	396	14.0	244	8.6	142	5.0
06.媳婦		9	.3	23	.8	40	1.4	18	.6	16	.6
07.女婿		5	.2	5	.2	6	.2	3	.1	5	.2
08.其他親戚		99	3.5	121	4.3	123	4.3	97	3.4	75	2.6
09.以前的鄰居		13	.5	14	.5	13	.5	11	.4	7	.2
10.現在的鄰居		66	2.3	90	3.2	80	2.8	62	2.2	47	1.7
11.同學		128	4.5	143	5.0	170	6.0	146	5.1	96	3.4
12.老師		8	.3	2	.1	4	.1	8	.3	2	.1
13.學生		----	----	2	.1	1	.0	1	.0	----	----
14.以前的同事		42	1.5	48	1.7	40	1.4	29	1.0	20	.7
15.現在的同事		92	3.2	127	4.5	139	4.9	107	3.8	92	3.2
16.上司		52	1.8	25	.9	16	.6	13	.5	4	.1
17.下屬		7	.2	9	.3	7	.2	4	.1	3	.1
18.同社團		7	.2	6	.2	7	.2	7	.2	3	.1
19.同宗教團體		7	.2	11	.4	14	.5	10	.4	7	.2
20.好朋友		182	6.4	205	7.2	206	7.3	160	5.6	133	4.7
21.普通朋友		64	2.3	82	2.9	82	2.9	56	2.0	45	1.6
22.客戶		18	.6	23	.8	23	.8	11	.4	12	.4
23.同鄉		4	.1	2	.1	4	.1	3	.1	2	.1
24.其他		4	.1	6	.2	9	.3	3	.1	4	.1
缺漏資料		270	9.5	455	16.0	796	28.1	1534	54.1	1944	68.6
99.拒答		11	.4	11	.4	11	.4	11	.4	11	.4
00.未答、不適用		160	5.6	444	15.7	785	27.7	1523	53.7	1933	68.2
總計		2835	100.0	2835	100.0	2835	100.0	2835	100.0	2835	100.0

## 三期三次 1997

## D2.1 他是您什麼人《最多選兩項》

《第二項》		第一位		第二位		第三位		第四位		第五位	
卡號	欄位	6	18-19	6	20-21	6	22-23	6	24-25	6	26-27
變項名稱		d2.1a2		d2.1b2		d2.1c2		d2.1d2		d2.1e2	
類別		次數	百分比	次數	百分比	次數	百分比	次數	百分比	次數	百分比
01.配偶		6	.2	8	.3	5	.2	3	.1	2	.1
02.自己父母		3	.1	----	----	1	.0	----	----	----	----
03.配偶父母		1	.0	2	.1	----	----	1	.0	----	----
04.子女		4	.1	----	----	----	----	----	----	----	----
05.兄弟姊妹		----	----	1	.0	2	.1	1	.0	1	.0
06.媳婦		----	----	----	----	----	----	----	----	----	----
07.女婿		----	----	----	----	----	----	----	----	----	----
08.其他親戚		4	.1	4	.1	4	.1	3	.1	2	.1
09.以前的鄰居		6	.2	4	.1	2	.1	4	.1	6	.2
10.現在的鄰居		24	.8	27	1.0	28	1.0	10	.4	11	.4
11.同學		18	.6	11	.4	13	.5	11	.4	6	.2
12.老師		----	----	1	.0	----	----	----	----	----	----
13.學生		----	----	----	----	----	----	----	----	----	----
14.以前的同事		15	.5	13	.5	13	.5	14	.5	8	.3
15.現在的同事		15	.5	13	.5	8	.3	7	.2	8	.3
16.上司		3	.1	2	.1	1	.0	----	----	----	----
17.下屬		----	----	----	----	----	----	----	----	----	----
18.同社團		2	.1			2	.1	1	.0	1	.0
19.同宗教團體		2	.1	2	.1	5	.2	1	.0	----	----
20.好朋友		68	2.4	84	3.0	76	2.7	62	2.2	35	1.2
21.普通朋友		16	.6	11	.4	16	.6	9	.3	5	.2
22.客戶		9	.3	9	.3	4	.1	2	.1	2	.1
23.同鄉		3	.1	1	.0	2	.1	2	.1	2	.1
24.其他		----	----	1	.0	1	.0	----	----	1	.0
缺漏資料		2640	93.1	2641	93.2	2652	93.5	2704	95.4	2745	96.8
99.拒答		11	.4	11	.4	11	.4	11	.4	11	.4
00 未答、不適用		2629	92.7	2630	92.8	2641	93.2	2693	95.0	2734	96.4
總計		2835	100.0	2835	100.0	2835	100.0	835	100.0	2835	100.0



**C2.請寫下上面題目中，提到的人名或稱呼的資訊：**

**b.當初怎麼認識**

類 別	第一位			第二位			第三位			第四位			第五位		
題號 變數名稱	C2	c21b		C2	c22b		C2	c23b		C2	c24b		C2	c25b	
	次數	百分比	百分比	次數	百分比	百分比	次數	百分比	百分比	次數	百分比	百分比	次數	百分比	百分比
01.血親	440	22.5	34.2	515	26.3	50.5	303	15.5	40.4	162	8.3	32.6	87	4.5	22.8
02.姻親	13	.7	1.0	23	1.2	2.3	20	1.0	2.7	22	1.1	4.4	24	1.2	6.3
03.住附近	37	1.9	2.9	17	.9	1.7	13	.7	1.7	12	.6	2.4	6	.3	1.6
04.學校：國小	19	1.0	1.5	16	.8	1.6	14	.7	1.9	9	.5	1.8	9	.5	2.4
05.學校：國（初）中	40	2.0	3.1	32	1.6	3.1	20	1.0	2.7	11	.6	2.2	19	1.0	5.0
06.學校：高中、職	56	2.9	4.4	54	2.8	5.3	57	2.9	7.6	34	1.7	6.8	30	1.5	7.9
07.學校：大專	84	4.3	6.5	68	3.5	6.7	61	3.1	8.1	52	2.7	10.5	44	2.3	11.5
08.學校：師生	2	.1	.2	2	.1	.2	4	.2	.5	3	.2	.6	3	.2	.8
09.工作場所	261	13.4	20.3	169	8.6	16.6	156	8.0	20.8	121	6.2	24.3	95	4.9	24.9
10.社團	17	.9	1.3	11	.6	1.1	8	.4	1.1	10	.5	2.0	6	.3	1.6
11.宗教團體	14	.7	1.1	13	.7	1.3	15	.8	2.0	7	.4	1.4	12	.6	3.1
12.他人介紹	197	10.1	15.3	46	2.4	4.5	41	2.1	5.5	22	1.1	4.4	16	.8	4.2
13.參與共同活動	63	3.2	4.9	28	1.4	2.7	22	1.1	2.9	24	1.2	4.8	18	.9	4.7
14.其他，請說明	32	1.6	2.5	19	1.0	1.9	11	.6	1.5	5	.3	1.0	10	.5	2.6
98.拒答	11	.6	.9	7	.4	.7	5	.3	.7	3	.2	.6	2	.1	.5
96.跳答/不適用	669	34.2		935	47.8		1205	61.6		1458	74.6		1574	80.5	
總 計	1955	100.0	100.0	1955	100.0	100.0	1955	100.0	100.0	1955	100.0	100.0	1955	100.0	100.0

## 三期三次 1997

## D2.2 當初怎麼認識

		第一位		第二位		第三位		第四位		第五位	
卡號	欄位	6	28-29	6	30-31	6	32-33	6	34-35	6	36-37
變項名稱		d2.2a		d2.2b		d2.2c		d2.2d		d2.2e	
類別		次數	百分比	次數	百分比	次數	百分比	次數	百分比	次數	百分比
01.血親		961	33.9	1280	45.1	911	32.1	495	17.5	297	10.5
02.姻親		122	4.3	160	5.6	181	6.4	119	4.2	85	3.0
03.住附近		132	4.7	152	5.4	139	4.9	109	3.8	76	2.7
04.學校：國小		31	1.1	32	1.1	27	1.0	14	.5	9	.3
05.學校：國(初)中		36	1.3	37	1.3	39	1.4	35	1.2	23	.8
06.學校：高中、職		77	.2	79	2.8	92	3.2	67	2.4	50	1.8
07.學校：大專		70	2.5	59	2.1	76	2.7	71	2.5	50	1.8
08.學校：師生		6	.2	3	.1	3	.1	3	.1	1	.0
09.工作場所		424	15.0	349	12.3	334	11.8	251	8.9	194	6.8
10.社團		17	.6	12	.4	14	.5	7	.2	12	.4
11.宗教團體		16	.6	19	.7	25	.9	14	.5	12	.4
12.他人介紹		621	21.9	130	4.6	127	4.5	66	2.3	38	1.3
13.參加共同活動		82	2.9	43	1.5	40	1.4	40	1.4	31	1.1
14.其他		27	1.0	18	.6	16	.6	4	.1	7	.2
缺漏資料		213	7.5	462	16.3	811	28.6	1540	54.3	1950	68.8
96.不知道、忘記了		1	.0	2	.1	2	.1	1	.0	----	----
99.拒答		12	.4	11	.4	11	.4	11	.4	11	.4
00 未答、不適用		200	7.1	449	15.8	798	28.1	1528	53.9	1939	68.4
總計		2835	100.0	2835	100.0	2835	100.0	2835	100.0	2835	100.0

**C2.請寫下上面題目中，提到的人名或稱呼的資訊：****c.性別**

類 別	第一位			第二位			第三位			第四位			第五位		
題號 變數名稱	C2	c21c		C2	c22c		C2	c23c		C2	c24c		C2	c25c	
	百分比	百分比		百分比	百分比		百分比	百分比		百分比	百分比		百分比	百分比	
	次數	1	2	次數	1	2	次數	1	2	次數	1	2	次數	1	2
01.男	596	30.5	46.3	434	22.2	42.5	348	17.8	46.4	216	11.0	43.5	176	9.0	46.2
02.女	681	34.8	53.0	579	29.6	56.8	398	20.4	53.1	278	14.2	55.9	202	10.3	53.0
98.拒答	9	.5	.7	7	.4	.7	4	.2	.5	3	.2	.6	3	.2	.8
96.跳答/不適用	669	34.2		935	47.8		1205	61.6		1458	74.6		1574	80.5	
總 計	1955	100.0	100.0	1955	100.0	100.0	1955	100.0	100.0	1955	100.0	100.0	1955	100.0	100.0

**三期三次 1997****D6.1 性別**

	第一位		第二位		第三位		第四位		第五位	
卡號 欄位	7	68	7	69	7	70	7	71	7	72
變項名稱	d6.1a		d6.1b		d6.1c		d6.1d		d6.1e	
類別	次數	百分比	次數	百分比	次數	百分比	次數	百分比	次數	百分比
1.男	1558	55.0	1235	43.6	1035	36.5	661	23.3	446	15.7
2.女	1106	39.0	1143	40.3	1001	35.3	635	22.4	444	15.7
缺漏資料	171	6.0	457	16.1	799	28.2	1539	54.3	1945	68.6
9.拒答	11	.4	11	.4	11	.4	11	.4	11	.4
0.未答、不適用	160	5.6	446	15.7	788	27.8	1528	53.9	1934	68.2
總計	2835	100.0	2835	100.0	2835	100.0	2835	100.0	2835	100.0

**C2.請寫下上面題目中，提到的人名或稱呼的資訊：****d.現在(大概)幾歲**

類 別	第一位			第二位			第三位			第四位			第五位		
題號 變數名稱	C2	c21d		C2	c22d		C2	c23d		C2	c24d		C2	c25d	
	百分比	百分比		百分比	百分比		百分比	百分比		百分比	百分比		百分比	百分比	
	次數	1	2	次數	1	2	次數	1	2	次數	1	2	次數	1	2
1-19 歲	21	1.1	1.6	27	1.4	2.6	28	1.4	3.7	23	1.2	4.6	19	1.0	5.0
20-29 歲	161	8.2	12.5	183	9.4	17.9	179	9.2	23.9	118	6.0	23.7	97	5.0	25.5
30-39 歲	202	10.3	15.7	213	10.9	20.9	160	8.2	21.3	110	5.6	22.1	88	4.5	23.1
40-49 歲	263	13.5	20.5	220	11.3	21.6	149	7.6	19.9	112	5.7	22.5	75	3.8	19.7
50-59 歲	317	16.2	24.7	187	9.6	18.3	121	6.2	16.1	74	3.8	14.9	57	2.9	15.0
60-69 歲	213	10.9	16.6	133	6.8	13.0	74	3.8	9.9	32	1.6	6.4	31	1.6	8.1
70 歲以上	93	4.8	7.2	49	2.5	4.8	34	1.7	4.5	21	1.1	4.2	8	.4	2.1
97.不知道	6	.3	.5	1	.1	.1	1	.1	.1	4	.2	.8	4	.2	1.0
98.拒答	10	.5	.8	7	.4	.7	4	.2	.5	3	.2	.6	2	.1	.5
96.跳答/不適用	669	34.2		935	47.8		1205	61.6		1458	74.6		1574	80.5	
總 計	1955	100.0	100.0	1955	100.0	100.0	1955	100.0	100.0	1955	100.0	100.0	1955	100.0	100.0

**三期三次 1997****D6.2 年齡**

	第一位		第二位		第三位		第四位		第五位	
卡號 欄位	8	8-9	8	10-11	8	12-13	8	14-15	8	16-17
變項名稱	d6.2a		d6.2b		d6.2c		d6.2d		d6.2e	
類別	次數	百分比	次數	百分比	次數	百分比	次數	百分比	次數	百分比
18-30 歲	379	13.4	493	17.4	561	19.8	385	13.6	272	9.6
31-40 歲	716	25.3	621	21.9	557	19.6	392	13.8	249	8.8
41-50 歲	697	24.6	581	20.5	447	15.8	254	9.0	189	6.7
51-60 歲	457	16.1	344	12.1	244	8.6	127	4.5	86	3.0
61-70 歲	285	10.1	219	7.7	155	5.5	87	3.1	65	2.3
70 歲以上	112	4.0	95	3.4	58	2.0	40	1.4	21	.7
缺漏資料	189	6.7	481	17.0	813	28.7	1550	54.7	1953	68.9
96.不知道、忘記了	15	.5	17	.6	11	.4	8	.3	6	.2
99 拒答	11	.4	12	.4	11	.4	11	.4	11	.4
00.未答、不適用	163	5.7	452	15.9	791	27.9	1531	54.0	1936	68.3
總計	2835	100.0	2835	100.0	2835	100.0	2835	100.0	2835	100.0

**C2.請寫下上面題目中，提到的人名或稱呼的資訊：**

**e.婚姻狀況**

類 別	第一位			第二位			第三位			第四位			第五位		
題號 變數名稱	C2	c21e		C2	c22e		C2	c23e		C2	c24e		C2	c25e	
	百分比		百分比	百分比		百分比	百分比		百分比	百分比		百分比	百分比		百分比
	次數	1	2	次數	1	2	次數	1	2	次數	1	2	次數	1	2
01.未婚	255	13.0	19.8	343	17.5	33.6	315	16.1	42.0	206	10.5	41.4	160	8.2	42.0
02.已婚	937	47.9	72.9	601	30.7	58.9	396	20.3	52.8	265	13.6	53.3	196	10.0	51.4
03.離婚	34	1.7	2.6	33	1.7	3.2	21	1.1	2.8	18	.9	3.6	12	.6	3.1
04.喪偶	46	2.4	3.6	28	1.4	2.7	12	.6	1.6	4	.2	.8	9	.5	2.4
05.其他，請說明	1	.1	.1	0	0	0	0	0	0	0	0	0	0	0	0
97.不知道	4	.2	.3	7	.4	.7	2	.1	.3	1	.1	.2	2	.1	.5
98.拒答	9	.5	.7	8	.4	.8	4	.2	.5	3	.2	.6	2	.1	.5
96.跳答/不適用	669	34.2		935	47.8		1205	61.6		1458	74.6		1574	80.5	
總 計	1955	100.0	100.0	1955	100.0	100.0	1955	100.0	100.0	1955	100.0	100.0	1955	100.0	100.0

**三期三次 1997**

**D6.3 婚姻狀況**

	第一位		第二位		第三位		第四位		第五位	
卡號 欄位	8	18	8	19	8	20	8	21	8	22
變項名稱	d6.3a		d6.3b		d6.3c		d6.3d		d6.3e	
類別	次數	百分比	次數	百分比	次數	百分比	次數	百分比	次數	百分比
1.未婚	320	11.3	450	15.9	504	17.8	261	12.7	261	9.2
2.已婚	2290	80.8	1867	65.9	1494	52.7	910	32.1	614	21.7
3.離婚	13	.5	14	.5	10	.4	6	.2	3	.1
4.喪偶	37	1.3	46	1.6	25	.9	20	.7	11	.4
5.其他	1	.0	----	-----	2	.1	----	----	1	.0
缺漏資料	174	6.1	458	16.1	800	28.2	1538	54.3	1945	68.6
6.不知道、忘記了	2	.1	1	.0	1	.0	----	----	----	----
9.拒答	11	.4	11	.4	11	.4	11	.4	11	.4
0.未答、不適用	161	5.7	446	15.7	788	27.8	1527	53.9	1934	68.2
總計	2835	100.0	2835	100.0	2835	100.0	2835	100.0	2835	100.0

## C2.請寫下上面題目中，提到的人名或稱呼的資訊：

## f.他是哪裡人

類 別	第一位			第二位			第三位			第四位			第五位		
題號 變數名稱	C2	c21f		C2	c22f		C2	c23f		C2	c24f		C2	c25f	
	百分比		百分比	百分比		百分比	百分比		百分比	百分比		百分比	百分比		百分比
	次數	1	2	次數	1	2	次數	1	2	次數	1	2	次數	1	2
01.台灣閩南人	968	49.5	75.3	771	39.4	75.6	570	29.2	76.0	384	19.6	77.3	293	15.0	76.9
02.台灣客家人	152	7.8	11.8	113	5.8	11.1	78	4.0	10.4	50	2.6	10.1	37	1.9	9.7
03.大陸各省市	94	4.8	7.3	67	3.4	6.6	58	3.0	7.7	32	1.6	6.4	27	1.4	7.1
04.台灣原住民	17	.9	1.3	15	.8	1.5	5	.3	.7	5	.3	1.0	3	.2	.8
05.其他，請說明	22	1.1	1.7	18	.9	1.8	20	1.0	2.7	7	.4	1.4	8	.4	2.1
97.不知道	23	1.2	1.8	29	1.5	2.8	15	.8	2.0	16	.8	3.2	11	.6	2.9
98.拒答	10	.5	.8	7	.4	.7	4	.2	.5	3	.2	.6	2	.1	.5
96.跳答/不適用	669	34.2		935	47.8		1205	61.6		1458	74.6		1574	80.5	
總 計	1955	100.0	100.0	1955	100.0	100.0	1955	100.0	100.0	1955	100.0	100.0	1955	100.0	100.0

## 三期三次 1997

## D6.4 籍貫

	第一位		第二位		第三位		第四位		第五位	
卡號 欄位	8	23	8	24	8	25	8	26	8	27
變項名稱	d6.4a		d6.4b		d6.4c		d6.4d		d6.4e	
類別	次數	百分比	次數	百分比	次數	百分比	次數	百分比	次數	百分比
1.本省閩南人	2106	74.3	1890	66.7	1604	56.6	1035	36.5	700	24.7
2.本省客家人	290	10.2	261	9.2	227	8.0	137	4.8	95	3.4
3.大陸各省市	233	8.2	185	6.5	166	5.9	103	3.6	82	2.9
4.原住民	11	.4	17	.6	13	.5	7	.2	6	.2
5.其他	8	.3	11	.4	13	.5	7	.2	6	.2
缺漏資料	187	6.6	471	16.7	812	28.6	1546	54.5	1946	68.6
6.不知道、忘記了	15	.5	14	.5	12	.4	7	.2	2	.1
9.拒答	11	.4	11	.4	11	.4	11	34	11	.4
0.未答、不適用	161	5.7	446	15.7	789	27.8	1528	53.9	1933	68.2
總計	2835	100.0	2835	100.0	2835	100.0	2835	100.0	2835	100.0

**C2.請寫下上面題目中，提到的人名或稱呼的資訊：**

**g.教育程度**

類 別	第一位			第二位			第三位			第四位			第五位		
題號 變數名稱	C2	c21g		C2	c22g		C2	c23g		C2	c24g		C2	c25g	
	百分比		百分比	百分比		百分比	百分比		百分比	百分比		百分比	百分比		百分比
	次數	1	2	次數	1	2	次數	1	2	次數	1	2	次數	1	2
01.小學或以下	120	6.1	9.3	74	3.8	7.3	36	1.8	4.8	16	.8	3.2	12	.6	3.1
02.國初中	116	5.9	9.0	67	3.4	6.6	48	2.5	6.4	22	1.1	4.4	17	.9	4.5
03.高中職	347	17.7	27.0	251	12.8	24.6	139	7.1	18.5	95	4.9	19.1	76	3.9	19.9
04.專科	137	7.0	10.7	111	5.7	10.9	70	3.6	9.3	56	2.9	11.3	36	1.8	9.4
05.大學	417	21.3	32.4	372	19.0	36.5	323	16.5	43.1	208	10.6	41.9	163	8.3	42.8
06.研究所	101	5.2	7.9	106	5.4	10.4	102	5.2	13.6	77	3.9	15.5	58	3.0	15.2
97.不知道	39	2.0	3.0	31	1.6	3.0	28	1.4	3.7	20	1.0	4.0	17	.9	4.5
98.拒答	9	.5	.7	8	.4	.8	4	.2	.5	3	.2	.6	2	.1	.5
96.跳答/不適用	669	34.2		935	47.8		1205	61.6		1458	74.6		1574	80.5	
總 計	1955	100.0	100.0	1955	100.0	100.0	1955	100.0	100.0	1955	100.0	100.0	1955	100.0	100.0

**三期三次 1997**

**D6.6 教育程度**

	第一位		第二位		第三位		第四位		第五位	
卡號 欄位	8	33	8	34	8	35	8	36	8	37
變項名稱	d6.6a		d6.6b		d6.6c		d6.6d		d6.6e	
類別	次數	百分比	次數	百分比	次數	百分比	次數	百分比	次數	百分比
1.小學或以下	854	30.1	714	25.2	465	16.4	266	9.4	188	6.6
2.國初中	358	12.6	326	11.5	303	10.7	165	5.8	116	4.1
3.高中職	709	25.0	636	22.4	604	21.3	397	14.0	258	9.1
4.專科	319	11.3	292	10.3	303	10.7	201	7.1	155	5.5
5.大學以上	343	12.1	339	12.0	297	10.5	226	8.0	145	5.1
缺漏資料	252	8.9	528	18.6	863	30.4	1580	55.7	1973	69.6
6.不清楚	72	2.5	63	2.2	63	2.2	39	1.4	24	.8
9.拒答	12	.4	14	.5	12	.4	12	.4	12	.4
0.未答、不適用	168	5.9	451	15.9	788	27.8	1529	9.4	1937	68.3
總計	2835	100.0	2835	100.0	2835	100.0	2835	100.0	2835	100.0

**C2.請寫下上面題目中，提到的人名或稱呼的資訊：**

**h.主觀社會地位**

類 別		第一位			第二位			第三位			第四位			第五位		
題號	變數名稱	C2 c21h		C2 c22h		C2 c23h		C2 c24h		C2 c25h						
		百分比	百分比	百分比	百分比	百分比	百分比	百分比	百分比	百分比	百分比	百分比	百分比	百分比	百分比	
		次數	1	2	次數	1	2	次數	1	2	次數	1	2	次數	1	2
10	最頂層	26	1.3	2.0	17	.9	1.7	15	.8	2.0	11	.6	2.2	8	.4	2.1
09		35	1.8	2.7	30	1.5	2.9	26	1.3	3.5	16	.8	3.2	14	.7	3.7
08		159	8.1	12.4	119	6.1	11.7	88	4.5	11.7	68	3.5	13.7	54	2.8	14.2
07		218	11.2	17.0	206	10.5	20.2	153	7.8	20.4	99	5.1	19.9	80	4.1	21.0
06		255	13.0	19.8	221	11.3	21.7	171	8.7	22.8	99	5.1	19.9	74	3.8	19.4
05		368	18.8	28.6	266	13.6	26.1	195	10.0	26.0	128	6.5	25.8	100	5.1	26.2
04		108	5.5	8.4	82	4.2	8.0	55	2.8	7.3	42	2.1	8.5	23	1.2	6.0
03		58	3.0	4.5	46	2.4	4.5	26	1.3	3.5	16	.8	3.2	19	1.0	5.0
02		19	1.0	1.5	9	.5	.9	4	.2	.5	6	.3	1.2	1	.1	.3
01	最底層	16	.8	1.2	9	.5	.9	4	.2	.5	3	.2	.6	1	.1	.3
97.	不知道	14	.7	1.1	8	.4	.8	9	.5	1.2	5	.3	1.0	5	.3	1.3
98.	拒答	10	.5	.8	7	.4	.7	4	.2	.5	4	.2	.8	2	.1	.5
96.	跳答/不適用	669	34.2		935	47.8		1205	61.6		1458	74.6		1574	80.5	
總 計		1955	100.0	100.0	1955	100.0	100.0	1955	100.0	100.0	1955	100.0	100.0	1955	100.0	100.0



**C2.請寫下上面題目中，提到的人名或稱呼的資訊：**

**i.彼此有多親近**

類 別	第一位			第二位			第三位			第四位			第五位		
題號 變數名稱	C2	c21i		C2	c22i		C2	c23i		C2	c24i		C2	c25i	
	百分比	百分比		百分比	百分比		百分比	百分比		百分比	百分比		百分比	百分比	
	次數	1	2	次數	1	2	次數	1	2	次數	1	2	次數	1	2
01.很親近	1086	55.5	84.4	791	40.5	77.5	517	26.4	68.9	293	15.0	59.0	222	11.4	58.3
02.還算親近	157	8.0	12.2	179	9.2	17.5	187	9.6	24.9	164	8.4	33.0	121	6.2	31.8
03.普通	32	1.6	2.5	41	2.1	4.0	38	1.9	5.1	34	1.7	6.8	33	1.7	8.7
04.不太親近	2	.1	.2	2	.1	.2	3	.2	.4	2	.1	.4	2	.1	.5
05.很不親近	0	0	0	0	0	0	1	.1	.1	1	.1	.2	1	.1	.3
98.拒答	9	.5	.7	7	.4	.7	4	.2	.5	3	.2	.6	2	.1	.5
96.跳答/不適用	669	34.2		935	47.8		1205	61.6		1458	74.6		1574	80.5	
總 計	1955	100.0	100.0	1955	100.0	100.0	1955	100.0	100.0	1955	100.0	100.0	1955	100.0	100.0

**三期三次 1997**

**D2.6 彼此親不親切**

	第一位		第二位		第三位		第四位		第五位	
卡號 欄位	6	53	6	54	6	55	6	56	6	57
變項名稱	d2.6a		d2.6b		d2.6c		d2.6d		d2.6e	
類別	次數	百分比	次數	百分比	次數	百分比	次數	百分比	次數	百分比
1.非常親切	1611	56.8	1239	43.7	961	33.9	543	19.2	349	12.3
2.很親切	768	27.1	840	29.6	766	27.0	506	17.8	358	12.6
3.還算親切	261	9.2	278	9.8	294	10.4	234	8.3	175	6.2
4.不太親切	22	.8	22	.8	14	.5	13	.5	8	.3
缺漏資料	173	6.1	457	16.1	800	28.2	1539	54.3	1945	68.6
6.不知道、忘記了	2	.1	1	.0	1	.0	----	----	----	----
9.拒答	11	.4	11	.4	11	.4	11	.4	11	.4
0.未答、不適用	160	5.6	444	15.7	788	27.8	1528	53.9	1934	68.2
總計	2835	100.0	2835	100.0	2835	100.0	2835	100.0	2835	100.0

**C3.接下來想請問您有關這些人彼此之間的關係，請問第一位和第二位彼此熟不熟悉？第一位和第三位彼此熟不熟悉？（依此類推）**

類 別	第一位和第二位			第一位和第三位			第一位和第四位			第一位和第五位			第二位和第三位		
題號 變數名稱	C3	c312		C3	c313		C3	c314		C3	c315		C3	c323	
	百分比 百分比			百分比 百分比			百分比 百分比			百分比 百分比			百分比 百分比		
	次數	1	2	次數	1	2	次數	1	2	次數	1	2	次數	1	2
01.很熟	710	36.3	69.6	449	23.0	59.9	242	12.4	48.7	166	8.5	43.6	436	22.3	58.1
02.認識，不太熟	191	9.8	18.7	166	8.5	22.1	139	7.1	28.0	94	4.8	24.7	155	7.9	20.7
03.不認識	116	5.9	11.4	131	6.7	17.5	113	5.8	22.7	119	6.1	31.2	156	8.0	20.8
97.不知道	0	0	0	1	.1	.1	0	0	0	0	0	0			
98.拒答	3	.2	.3	3	.2	.4	3	.2	.6	2	.1	.5	3	.2	.4
96.跳答/不適用	935	47.8		1205	61.6		1458	74.6		1574	80.5		1205	61.6	
總 計	1955	100.0	100.0	1955	100.0	100.0	1955	100.0	100.0	1955	100.0	100.0	1955	100.0	100.0

**C3.接下來想請問您有關這些人彼此之間的關係，請問第一位和第二位彼此熟不熟悉？第一位和第三位彼此熟不熟悉？（依此類推）**

類 別	第二位和第四位			第二位和第五位			第三位和第四位			第三位和第五位			第四位和第五位		
題號 變數名稱	C3	c324		C3	c325		C3	c334		C3	c335		C3	c345	
	百分比 百分比			百分比 百分比			百分比 百分比			百分比 百分比			百分比 百分比		
	次數	1	2	次數	1	2	次數	1	2	次數	1	2	次數	1	2
01.很熟	220	11.3	44.3	145	7.4	38.1	250	12.8	50.3	153	7.8	40.2	184	9.4	48.3
02.認識，不太熟	135	6.9	27.2	93	4.8	24.4	97	5.0	19.5	83	4.2	21.8	73	3.7	19.2
03.不認識	139	7.1	28.0	141	7.2	37.0	147	7.5	29.6	143	7.3	37.5	122	6.2	32.0
97.不知道	0	0	0	0	0	0	0	0	0	0	0	0	0	0	0
98.拒答	3	.2	.6	2	.1	.5	3	.2	.6	2	.1	.5	2	.1	.5
96.跳答/不適用	1458	74.6		1547	80.5		1458	74.6		1574	80.5		1574	80.5	
總 計	1955	100.0	100.0	1955	100.0	100.0	1955	100.0	100.0	1955	100.0	100.0	1955	100.0	100.0

### 三期三次 1997

D3.接下來想請問您有關這些人彼此之間的關係，請問第一位和第二位彼此熟不熟？第一位和第三位彼此熟不熟？第一位和第四位呢（以此類推）

		第二位和第一位		第三位和第一位		第三位和第二位		第四位和第一位		第四位和第二位	
卡號	欄位	6	63	6	64	6	65	6	66	6	67
變項名稱		d3.1		d3.2		d3.3		d3.4		d3.5	
類別		次數	百分比	次數	百分比	次數	百分比	次數	百分比	次數	百分比
1.很熟		1974	69.6	1561	55.1	1587	56.0	912	32.2	866	30.5
2.不太熟		222	7.8	283	10.0	227	8.0	222	7.8	238	8.4
3.不認識		181	6.4	294	6.8	223	7.9	161	5.7	191	6.7
缺漏資料		458	16.2	797	28.1	798	28.1	1540	54.3	1540	54.3
9.拒答		10	.4	10	.4	10	.4	10	.4	10	.4
0.缺漏、不適用		448	15.8	787	27.8	788	27.8	1530	54.0	1530	54.0
總計		2835	100.0	2835	100.0	2835	100.0	2835	100.0	2835	100.0

		第四位和第三位		第五位和第一位		第五位和第二位		第五位和第三位		第五位和第四位	
卡號	欄位	6	68	6	69	6	70	6	71	6	72
變項名稱		d3.6		d3.7		d3.8		d3.9		d3.10	
類別		次數	百分比	次數	百分比	次數	百分比	次數	百分比	次數	百分比
1.很熟		940	33.2	588	20.7	550	68.3	568	20.0	622	21.9
2.不太熟		183	6.5	162	5.7	170	19.4	158	5.6	115	4.1
3.不認識		172	6.1	138	4.9	168	6.0	164	5.8	151	5.3
缺漏資料		1540	54.3	1947	68.7	1947	68.7	1945	68.6	1947	68.7
6.不知道、忘記了		---	---	----	----	----	----	----	----	----	----
9.拒答		10	.4	10	.4	10	.4	10	.4	10	.4
0.未答、不適用		1530	54.0	1937	68.3	1937	68.3	1935	68.3	1937	68.3
總計		2835	100.0	2835	100.0	2835	100.0	2835	100.0	2835	100.0

**D1.請問最近一年來（去年 8 月到現在），您總共和多少人談起您個人的事情、煩惱或私人心事（例如感情問題、人際關係等）？**

類 別		七期三次 2017	
題號	變數名稱	D1	d1
		次數	百分比
0 人		624	31.9
1 人		331	16.9
2 人		269	13.8
3 人		245	12.5
4 人		111	5.7
5 人		180	9.2
6 人（含以上）		186	9.5
97.不知道		1	.1
98.拒答		8	.4
總 計		1955	100.0

**D2.請寫下上面題目中，提到的人名或稱呼的資訊：**  
**這些人是否在 C2 有提到過**

類 別		第一位		第二位		第三位		第四位		第五位	
題號	變數名稱	D2	d210	D2	d220	D2	d230	D2	d240	D2	d250
		次數	百分比 1	次數	百分比 1	次數	百分比 1	次數	百分比 1	次數	百分比 1
C2(1)有提到過		828	42.4	39	2.0	15	.8	7	.4	7	.4
C2(2)有提到過		56	2.9	537	27.5	35	1.8	15	.8	5	.3
C2(3)有提到過		37	1.9	60	3.1	354	18.1	22	1.1	8	.4
C2(4)有提到過		14	.7	29	1.5	38	1.9	207	10.6	13	.7
C2(5)有提到過		8	.4	18	.9	17	.9	19	1.0	162	8.3
C2 都沒提到		381	19.5	308	15.8	264	13.5	208	10.7	172	8.8
98.拒答		1	.1	1	.1	0	0	0	0	0	0
96.跳答/不適用		630	32.2	963	49.3	1232	63.0	1477	75.5	1588	81.2
總 計		1955	100.0	1955	100.0	1955	100.0	1955	100.0	1955	100.0

**D2.請寫下上面題目中，提到的人名或稱呼的資訊：**

**a.他是您的什麼人**

類 別		第一位			第二位			第三位			第四位			第五位		
題號	變數名稱	D2	d21a		D2	d22a		D2	d23a		D2	d24a		D2	d25a	
		次數	百分比	百分比	次數	百分比	百分比	次數	百分比	百分比	次數	百分比	百分比	次數	百分比	百分比
			1	2		1	2		1	2		1	2		1	2
01.	配偶	374	19.1	28.2	34	1.7	3.4	24	1.2	3.3	7	.4	1.5	6	.3	1.6
02.	自己父母	187	9.6	14.1	136	7.0	13.7	46	2.4	6.4	18	.9	3.8	17	.9	4.6
03.	配偶父母	3	.2	.2	2	.1	.2	4	.2	.6	1	.1	.2	3	.2	.8
04.	子女	78	4.0	5.9	86	4.4	8.7	59	3.0	8.2	31	1.6	6.5	21	1.1	5.7
05.	兄弟姊妹	116	5.9	8.8	163	8.3	16.4	118	6.0	16.3	63	3.2	13.2	28	1.4	7.6
06.	媳婦	1	.1	.1	---	---	---	4	.2	.6	2	.1	.4	---	---	---
07.	女婿	---	---	---	1	.1	.1	1	.1	.1	---	---	---	---	---	---
08.	其他親戚	33	1.7	2.5	44	2.3	4.4	37	1.9	5.1	27	1.4	5.6	22	1.1	6.0
09.	以前的鄰居	4	.2	.3	6	.3	.6	2	.1	.3	2	.1	.4	2	.1	.5
10.	現在的鄰居	9	.5	.7	16	.8	1.6	8	.4	1.1	9	.5	1.9	4	.2	1.1
11.	同學	84	4.3	6.3	106	5.4	10.7	92	4.7	12.7	74	3.8	15.5	67	3.4	18.3
12.	老師	1	.1	.1	1	.1	.1	4	.2	.6	2	.1	.4	---	---	---
13.	學生	2	.1	.2	---	---	---	1	.1	.1	1	.1	.2	---	---	---
14.	以前的同事	25	1.3	1.9	34	1.7	3.4	36	1.8	5.0	21	1.1	4.4	17	.9	4.6
15.	現在的同事	49	2.5	3.7	55	2.8	5.5	53	2.7	7.3	46	2.4	9.6	40	2.0	10.9
16.	上司	9	.5	.7	6	.3	.6	3	.2	.4	5	.3	1.0	9	.5	2.5
17.	下屬	---	---	---	1	.1	.1	2	.1	.3	2	.1	.4	---	---	---
18.	同社團	5	.3	.4	6	.3	.6	6	.3	.8	2	.1	.4	3	.2	.8
19.	同宗教團體	12	.6	.9	10	.5	1.0	4	.2	.6	9	.5	1.9	6	.3	1.6
20.	好朋友	295	15.1	22.3	260	13.3	26.2	197	10.1	27.2	139	7.1	29.1	108	5.5	29.4
21.	普通朋友	5	.3	.4	11	.6	1.1	6	.3	.8	6	.3	1.3	6	.3	1.6
22.	客戶	4	.2	.3	2	.1	.2	2	.1	.3	3	.2	.6	1	.1	.3
23.	同鄉	1	.1	.1	1	.1	.1	---	---	---	---	---	---	---	---	---
24.	其他，請說明	17	.9	1.3	3	.2	.3	6	.3	.8	4	.2	.8	3	.2	.8
98.	拒答	11	.6	.8	8	.4	.8	8	.4	1.1	4	.2	.8	4	.2	1.1
96.	跳答/不適用	630	32.2		963	49.3		1232	63.0		1477	75.5		1588	81.2	
總 計		1955	100.0	100.0	1955	100.0	100.0	1955	100.0	100.0	1955	100.0	100.0	1955	100.0	100.0

## 三期三次 1997

## C.情感性網絡

請問您一年來(民國 85 年 7 月到現在)最常跟哪些您認識的人談起您個人的煩惱或心事(例如情感問題、人際關係等)?請寫下最常談心事的五個人的名字或稱呼:

## C2.1 他是您什麼人《最多選兩項》

《第一項》	第一位		第二位		第三位		第四位		第五位	
卡號 欄位	3	39-40	3	41-42	3	43-44	3	45-46	3	47-48
變項名稱	c2.1a1		c2.1b1		c2.1c1		c2.1d1		c2.1e1	
類別	次數	百分比	次數	百分比	次數	百分比	次數	百分比	次數	百分比
01.配偶	957	33.8	124	4.4	126	4.4	39	1.4	36	1.3
02.自己父母	232	8.2	275	9.7	178	6.3	96	3.4	49	1.7
03.配偶父母	2	.1	18	.6	8	.3	7	.2	8	.3
04.子女	189	6.7	382	13.5	303	10.7	161	5.7	91	3.2
05.兄弟姊妹	254	9.0	352	12.4	288	10.2	214	7.5	128	4.5
06.媳婦	11	.4	25	.9	33	1.2	15	.5	6	.2
07.女婿	----	----	1	.0	2	.1	3	.1	2	.1
08.其他親戚	80	2.8	103	3.6	103	3.6	100	3.5	79	2.8
09.以前的鄰居	21	.7	19	.7	24	.8	14	.5	8	.3
10.現在的鄰居	97	3.4	122	4.3	101	3.6	81	2.9	59	2.1
11.同學	233	8.2	253	8.9	236	8.3	178	6.3	141	5.0
12.老師	2	.1	4	.1	4	.1	2	.1	2	.1
13.學生	----	----	1	.0	1	.0	2	.1	----	----
14.以前的同事	63	2.2	71	2.5	73	2.6	44	1.6	37	1.3
15.現在的同事	124	4.4	197	6.9	202	7.1	140	4.9	118	4.1
16.上司	7	.2	15	.5	16	.6	7	.2	4	.1
17.下屬	4	.1	5	.2	4	.1	5	.2	1	.0
18.同社團	3	.1	4	.1	6	.2	4	.1	4	.1
19.同宗教團體	11	.4	22	.8	25	.9	12	.4	13	.5
20.好朋友	271	9.6	303	10.7	292	10.3	196	6.9	161	5.7
21.普通朋友	73	2.6	91	3.2	100	3.5	56	2.0	51	1.8
22.客戶	8	.3	16	.6	15	.5	9	.3	6	.2
23.同鄉	7	.2	8	.3	5	.2	6	.2	3	.1
24.其他	3	.1	3	.1	2	.1	3	.1	2	.1
缺漏資料	183	6.5	421	14.9	688	24.3	1441	50.8	1826	64.4
99.拒答	12	.4	12	.4	12	.4	12	.4	12	.4
00.未答、不適用	171	6.0	409	14.4	676	23.8	1429	50.4	1814	64.0
總計	2835	100.0	2835	100.0	2835	100.0	2835	100.0	2835	100.0

## 三期三次 1997

## C2.1 他是您什麼人《最多選兩項》

《第二項》		第一位		第二位		第三位		第四位		第五位	
卡號	欄位	3	49-50	3	51-52	3	53-54	3	55-56	3	57-58
變項名稱		c2.1a2		c2.1b2		c2.1c2		c2.1d2		c2.1e2	
類別		次數	百分比	次數	百分比	次數	百分比	次數	百分比	次數	百分比
01.配偶		2	.1	2	.1	4	.1	1	.0	----	----
02.自己父母		1	.0	----	----	----	----	----	----	----	----
03.配偶父母		1	.0	----	----	----	----	----	----	1	.0
04.子女		1	.0	1	.0	1	.0	----	----	1	.0
05.兄弟姊妹		1	.0	1	.1	----	----	1	.0	1	.0
06.媳婦		----	----	----	----	----	----	----	----	----	----
07.女婿		1	.0	----	----	----	----	----	----	----	----
08.其他親戚		2	.1	4	.1	2	.1	----	----	1	.0
09.以前的鄰居		6	.2	3	.1	7	.2	5	.2	3	.1
10.現在的鄰居		25	.9	27	1.0	25	.9	20	.7	12	.4
11.同學		28	1.0	21	.7	15	.5	14	.5	10	.4
12.老師		1	.0	----	----	1	.0	----	----	----	----
13.學生		----	----	----	----	----	----	----	----	----	----
14.以前的同事		23	.8	18	.6	18	.6	8	.3	7	.2
15.現在的同事		17	.6	15	.5	9	.3	8	.3	4	.1
16.上司		1	.0	1	.0	----	----	----	----	1	.0
17.下屬		1	.0	1	.0	1	.0	1	.0	1	.0
18.同社團		4	.1	5	.2	2	.1	2	.1	1	.0
19.同宗教團體		5	.2	2	.1	5	.2	2	.1	----	----
20.好朋友		111	3.9	133	4.7	98	3.5	73	2.6	53	1.9
21.普通朋友		28	1.0	27	1.0	28	1.0	17	.6	12	.4
22.客戶		7	.2	4	.1	6	.2	5	.2	4	.1
23.同鄉		6	.2	3	.1	6	.2	3	.1	2	.1
24.其他		1	.0	2	.1	2	.1	----	----	----	----
缺漏資料		2564	90.4	2565	90.5	2605	91.9	2675	94.4	2721	96.0
99.拒答		12	.4	12	.4	12	.4	12	.4	12	.4
00.未答、不適用		2552	90.0	2553	90.1	2593	91.5	2663	93.9	2709	95.6
總計		2835	100.0	2835	100.0	2835	100.0	2835	100.0	2835	100.0

**D2.請寫下上面題目中，提到的人名或稱呼的資訊：****b.當初怎麼認識**

類 別	第一位			第二位			第三位			第四位			第五位		
題號 變數名稱	D2	d21b		D2	d22b		D2	d23b		D2	d24b		D2	d25b	
	百分比	百分比		百分比	百分比		百分比	百分比		百分比	百分比		百分比	百分比	
	次數	1	2	次數	1	2	次數	1	2	次數	1	2	次數	1	2
01.血親	400	20.5	30.2	411	21.0	41.4	247	12.6	34.2	121	6.2	25.3	75	3.8	20.4
02.姻親	16	.8	1.2	21	1.1	2.1	22	1.1	3.0	20	1.0	4.2	16	.8	4.4
03.住附近	42	2.1	3.2	34	1.7	3.4	17	.9	2.4	15	.8	3.1	9	.5	2.5
04.學校：國小	28	1.4	2.1	20	1.0	2.0	12	.6	1.7	16	.8	3.3	7	.4	1.9
05.學校：國（初）中	40	2.0	3.0	32	1.6	3.2	24	1.2	3.3	14	.7	2.9	19	1.0	5.2
06.學校：高中、職	75	3.8	5.7	76	3.9	7.7	58	3.0	8.0	36	1.8	7.5	27	1.4	7.4
07.學校：大專	105	5.4	7.9	84	4.3	8.5	72	3.7	10.0	63	3.2	13.2	47	2.4	12.8
08.學校：師生	3	.2	.2	1	.1	.1	4	.2	.6	2	.1	.4	---	---	---
09.工作場所	275	14.1	20.8	172	8.8	17.3	140	7.2	19.4	107	5.5	22.4	92	4.7	25.1
10.社團	20	1.0	1.5	14	.7	1.4	10	.5	1.4	6	.3	1.3	4	.2	1.1
11.宗教團體	21	1.1	1.6	17	.9	1.7	14	.7	1.9	13	.7	2.7	16	.8	4.4
12.他人介紹	183	9.4	13.8	44	2.3	4.4	47	2.4	6.5	29	1.5	6.1	25	1.3	6.8
13.參與共同活動	68	3.5	5.1	38	1.9	3.8	29	1.5	4.0	21	1.1	4.4	20	1.0	5.4
14.其他，請說明	37	1.9	2.8	20	1.0	2.0	18	.9	2.5	11	.6	2.3	6	.3	1.6
98.拒答	12	.6	.9	8	.4	.8	9	.5	1.2	4	.2	.8	4	.2	1.1
96.跳答/不適用	630	32.2		963	49.3		1232	63.0		1477	75.5		1588	81.2	
總 計	1955	100.0	100.0	1955	100.0	100.0	1955	100.0	100.0	1955	100.0	100.0	1955	100.0	100.0



## 三期三次 1997

## C2.2 當初怎麼認識

		第一位		第二位		第三位		第四位		第五位	
卡號	欄位	3	59-60	3	61-62	3	63-64	3	65-66	3	67-68
變項名稱		c2.2a		c2.2b		c2.2c		c2.2d		c2.2e	
類別		次數	百分比	次數	百分比	次數	百分比	次數	百分比	次數	百分比
01.血親		696	24.6	1038	36.6	801	28.3	506	17.8	301	10.6
02.姻親		92	3.2	126	4.4	129	4.6	91	3.2	62	2.2
03.住附近		193	6.8	207	7.3	180	6.3	125	4.4	95	3.4
04.學校：國小		49	1.7	39	1.4	34	1.2	21	.7	16	.6
05.學校國(初)中		74	2.6	57	2.0	56	2.0	46	1.6	30	1.1
06.學校：高中職		131	4.6	134	4.7	121	4.3	76	2.7	63	2.2
07.學校：大專		103	3.6	110	3.9	92	3.2	81	3.0	67	2.4
08.學校：師生		2	.1	3	.1	3	.1	2	.1	4	.1
09.工作場所		445	15.7	430	15.2	463	16.3	310	10.9	263	9.3
10.社團		15	.5	18	.6	17	.6	12	.4	8	.3
11.宗教團體		29	1.0	41	1.4	38	1.3	19	.7	19	.7
12.他人介紹		644	22.7	125	4.4	128	4.5	53	1.9	44	1.6
13.參加共同活動		105	3.7	64	2.3	58	2.0	39	1.4	24	.8
14.其他		35	1.2	18	.6	18	.6	8	.3	8	.3
缺漏資料		222	7.8	425	15.0	697	24.6	1446	51.0	1831	64.6
96.不知道、忘記了		1	.0	2	.1	1	.0	1	.0	----	----
99.拒答		12	.4	12	.4	12	.4	13	.5	12	.4
00.未答、不適用		209	7.4	411	14.5	684	24.1	1432	50.5	1819	64.2
總計		2835	100.0	2835	100.0	2835	100.0	2835	100.0	2835	100.0

**D2.請寫下上面題目中，提到的人名或稱呼的資訊：****c.性別**

類 別	第一位			第二位			第三位			第四位			第五位		
題號 變數名稱	D2	d21c		D2	d22c		D2	d23c		D2	d24c		D2	d25c	
	百分比	百分比		百分比	百分比		百分比	百分比		百分比	百分比		百分比	百分比	
	次數	1	2	次數	1	2	次數	1	2	次數	1	2	次數	1	2
01.男	499	25.5	37.7	374	19.1	37.7	281	14.4	38.9	200	10.2	41.8	157	8.0	42.8
02.女	814	41.6	61.4	610	31.2	61.5	433	22.1	59.9	274	14.0	57.3	206	10.5	56.1
98.拒答	12	.6	.9	8	.4	.8	9	.5	1.2	4	.2	.8	4	.2	1.1
96.跳答/不適用	630	32.2		963	49.3		1232	63.0		1477	75.5		1588	81.2	
總 計	1955	100.0	100.0	1955	100.0	100.0	1955	100.0	100.0	1955	100.0	100.0	1955	100.0	100.0

**三期三次 1997****C6.1 性別**

	第一位		第二位		第三位		第四位		第五位	
卡號 欄位	4	53	4	54	4	55	4	56	4	57
變項名稱	c6.1a		c6.1b		c6.1c		c6.1d		c6.1e	
類別	次數	百分比	次數	百分比	次數	百分比	次數	百分比	次數	百分比
1.男	1179	41.6	1162	41.0	1018	35.9	643	22.7	464	16.4
2.女	1473	52.0	1251	44.1	1129	39.8	748	26.4	543	19.2
缺漏資料	183	6.5	422	14.9	688	24.3	1444	50.9	1828	64.5
9.拒答	12	.4	12	.4	12	.4	12	.4	12	.4
0.未答、不適用	171	6.0	410	14.5	676	23.8	1432	50.5	1816	64.1
總計	2835	100.0	2835	100.0	2835	100.0	2835	100.0	2835	100.0

**D2.請寫下上面題目中，提到的人名或稱呼的資訊：**

**d.現在(大概)幾歲**

類 別	第一位			第二位			第三位			第四位			第五位		
題號 變數名稱	D2	d21d		D2	d22d		D2	d23d		D2	d24d		D2	d25d	
	百分比	百分比		百分比	百分比		百分比	百分比		百分比	百分比		百分比	百分比	
	次數	1	2	次數	1	2	次數	1	2	次數	1	2	次數	1	2
1-19 歲	29	1.5	2.2	26	1.3	2.6	25	1.3	3.5	24	1.2	5.0	14	.7	3.8
20-29 歲	199	10.2	15.0	207	10.6	20.9	190	9.7	26.3	132	6.8	27.6	102	5.2	27.8
30-39 歲	226	11.6	17.1	207	10.6	20.9	167	8.5	23.1	114	5.8	23.8	86	4.4	23.4
40-49 歲	274	14.0	20.7	197	10.1	19.9	130	6.6	18.0	83	4.2	17.4	60	3.1	16.3
50-59 歲	297	15.2	22.4	173	8.8	17.4	107	5.5	14.8	63	3.2	13.2	51	2.6	13.9
60-69 歲	197	10.1	14.9	125	6.4	12.6	66	3.4	9.1	43	2.2	9.0	37	1.9	10.1
70 歲以上	85	4.3	6.4	44	2.3	4.4	29	1.5	4.0	12	.6	2.5	9	.5	2.5
97.不知道	7	.4	.5	6	.3	.6	1	.1	.1	3	.2	.6	4	.2	1.1
98.拒答	11	.6	.8	7	.4	.7	8	.4	1.1	4	.2	.8	4	.2	1.1
96.跳答/不適用	630	32.2		963	49.3		1232	63.0		1477	75.5		1588	81.2	
總 計	1955	100.0	100.0	1955	100.0	100.0	1955	100.0	100.0	1955	100.0	100.0	1955	100.0	100.0

**三期三次 1997**

**C6.2 年齡**

	第一位		第二位		第三位		第四位		第五位	
卡號 欄位	4	58-59	4	60-61	4	62-63	4	64-65	4	66-67
變項名稱	c6.2a		c6.2b		c6.2c		c6.2d		c6.2e	
類別	次數	百分比	次數	百分比	次數	百分比	次數	百分比	次數	百分比
18-30 歲	595	21.0	708	25.0	668	23.6	470	16.6	374	12.2
31-40 歲	735	25.9	655	23.1	621	21.9	383	13.5	277	9.8
41-50 歲	605	21.3	518	18.3	421	14.9	279	9.8	192	6.8
51-60 歲	346	12.2	255	9.0	220	7.8	131	4.6	104	3.7
61-70 歲	242	8.5	173	6.1	146	5.1	85	3.0	50	1.8
70 歲以上	118	4.2	97	3.4	56	2.0	36	1.3	27	1.0
缺漏資料	194	6.8	429	15.1	703	24.8	1451	51.2	1840	64.9
96.不知道、忘記了	11	.4	7	.2	13	.5	9	.3	11	.4
99 拒答	12	.4	12	.4	12	.4	12	.4	12	.4
00.未答、不適用	171	6.0	410	14.5	678	23.9	430	50.4	1817	64.1
總計	2835	100.0	2835	100.0	2835	100.0	2835	100.0	2835	100.0

**D2.請寫下上面題目中，提到的人名或稱呼的資訊：****e.婚姻狀況**

類 別	第一位			第二位			第三位			第四位			第五位		
題號 變數名稱	D2	d21e		D2	d22e		D2	d23e		D2	d24e		D2	d25e	
	次數	百分比	百分比	次數	百分比	百分比	次數	百分比	百分比	次數	百分比	百分比	次數	百分比	百分比
01.未婚	331	16.9	25.0	368	18.8	37.1	326	16.7	45.1	225	11.5	47.1	164	8.4	44.7
02.已婚	881	45.1	66.5	555	28.4	55.9	359	18.4	49.7	231	11.8	48.3	176	9.0	48.0
03.離婚	44	2.3	3.3	38	1.9	3.8	17	.9	2.4	10	.5	2.1	15	.8	4.1
04.喪偶	54	2.8	4.1	21	1.1	2.1	13	.7	1.8	8	.4	1.7	7	.4	1.9
05.其他，請說明	1	.1	.1	0	0	0	0	0	0	0	0	0	0	0	0
97.不知道	4	.2	.3	2	.1	.2	0	0	0	0	0	0	1	.1	.3
98.拒答	10	.5	.8	8	.4	.8	8	.4	1.1	4	.2	.8	4	.2	1.1
96.跳答/不適用	630	32.2		963	49.3		1232	63.0		1477	75.5		1588	81.2	
總 計	1955	100.0	100.0	1955	100.0	100.0	1955	100.0	100.0	1955	100.0	100.0	1955	100.0	100.0

**三期三次 1997****C6.3 婚姻狀況**

	第一位		第二位		第三位		第四位		第五位	
卡號 欄位	4	68	4	69	4	70	4	71	4	72
變項名稱	c6.3a		c6.3b		c6.3c		c6.3d		c6.3e	
類別	次數	百分比	次數	百分比	次數	百分比	次數	百分比	次數	百分比
1.未婚	474	16.7	659	23.2	609	21.5	417	14.7	333	11.7
2.已婚	2121	74.8	1696	59.8	1499	52.9	948	33.4	659	23.2
3.離婚	14	.5	13	.5	11	.4	10	.4	4	.1
4.喪偶	42	1.5	42	1.5	26	.9	17	.6	15	.5
5.其他	----	----	1	.0	2	.1	----	----	----	----
缺漏資料	184	6.5	424	15.0	688	24.3	1443	50.9	1829	64.5
6.不知道、忘記了	1	.0	2	.1	----	----	1	.0	1	.0
9.拒答	12	.4	12	.4	12	.4	12	.4	12	.4
0.未答、不適用	171	6.0	410	14.5	676	23.8	1430	50.4	1816	64.1
總計	2835	100.0	2835	100.0	2835	100.0	2835	100.0	2835	100.0

**D2.請寫下上面題目中，提到的人名或稱呼的資訊：**
**f.他是哪裡人**

類 別	第一位			第二位			第三位			第四位			第五位		
題號 變數名稱	D2	d21f		D2	d22f		D2	d23f		D2	d24f		D2	d25f	
	百分比	百分比		百分比	百分比		百分比	百分比		百分比	百分比		百分比	百分比	
	次數	1	2	次數	1	2	次數	1	2	次數	1	2	次數	1	2
01.台灣閩南人	1014	51.9	76.5	749	38.3	75.5	553	28.3	76.5	378	19.3	79.1	290	14.8	79.0
02.台灣客家人	129	6.6	9.7	112	5.7	11.3	76	3.9	10.5	45	2.3	9.4	38	1.9	10.4
03.大陸各省市	98	5.0	7.4	62	3.2	6.3	45	2.3	6.2	25	1.3	5.2	17	.9	4.6
04.台灣原住民	19	1.0	1.4	16	.8	1.6	8	.4	1.1	3	.2	.6	1	.1	.3
05.其他，請說明	27	1.4	2.0	20	1.0	2.0	15	.8	2.1	8	.4	1.7	9	.5	2.5
97.不知道	28	1.4	2.1	26	1.3	2.6	18	.9	2.5	15	.8	3.1	8	.4	2.2
98.拒答	10	.5	.8	7	.4	.7	8	.4	1.1	4	.2	.8	4	.2	1.1
96.跳答/不適用	630	32.2		963	49.3		1232	63.0		1477	75.5		1588	81.2	
總 計	1955	100.0	100.0	1955	100.0	100.0	1955	100.0	100.0	1955	100.0	100.0	1955	100.0	100.0

**三期三次 1997**
**C6.4 籍貫**

	第一位		第二位		第三位		第四位		第五位	
卡號 欄位	4	73	4	74	4	75	4	76	4	77
變項名稱	c6.4a		c6.4b		c6.4c		c6.4d		c6.4e	
類別	次數	百分比	次數	百分比	次數	百分比	次數	百分比	次數	百分比
1.本省閩南人	2110	74.4	1916	67.6	1709	60.3	1103	38.9	775	27.3
2.本省客家人	277	9.8	256	9.0	222	7.8	150	5.3	117	4.1
3.大陸各省市	215	7.6	195	6.9	179	6.3	111	3.9	93	3.3
4.原住民	20	.7	22	.8	12	.4	9	.3	8	.3
5.其他	11	.4	7	.2	9	.3	9	.3	6	.2
缺漏資料	202	7.1	439	15.5	704	24.8	1453	51.3	1836	64.8
6.不知道、忘記了	18	.6	17	.6	15	.5	10	.4	7	.2
9.拒答	12	.4	12	.4	12	.4	12	.4	12	.4
0.未答、不適用	172	6.1	410	14.5	677	23.9	1431	50.5	1817	64.1
總計	2835	100.0	2835	100.0	2835	100.0	2835	100.0	2835	100.0

**D2.請寫下上面題目中，提到的人名或稱呼的資訊：****g.教育程度**

類 別	第一位			第二位			第三位			第四位			第五位		
題號 變數名稱	D2	d21g		D2	d22g		D2	d23g		D2	d24g		D2	d25g	
	百分比	百分比		百分比	百分比		百分比	百分比		百分比	百分比		百分比	百分比	
	次數	1	2	次數	1	2	次數	1	2	次數	1	2	次數	1	2
01.小學或以下	118	6.0	8.9	72	3.7	7.3	37	1.9	5.1	18	.9	3.8	14	.7	3.8
02.國初中	122	6.2	9.2	60	3.1	6.0	34	1.7	4.7	14	.7	2.9	15	.8	4.1
03.高中職	335	17.1	25.3	251	12.8	25.3	158	8.1	21.9	101	5.2	21.1	81	4.1	22.1
04.專科	130	6.6	9.8	111	5.7	11.2	70	3.6	9.7	51	2.6	10.7	29	1.5	7.9
05.大學	449	23.0	33.9	377	19.3	38.0	306	15.7	42.3	216	11.0	45.2	156	8.0	42.5
06.研究所	107	5.5	8.1	80	4.1	8.1	83	4.2	11.5	57	2.9	11.9	49	2.5	13.4
97.不知道	54	2.8	4.1	33	1.7	3.3	27	1.4	3.7	17	.9	3.6	19	1.0	5.2
98.拒答	10	.5	.8	8	.4	.8	8	.4	1.1	4	.2	.8	4	.2	1.1
96.跳答/不適用	630	32.2		963	49.3		1232	63.0		1477	75.5		1588	81.2	
總 計	1955	100.0	100.0	1955	100.0	100.0	1955	100.0	100.0	1955	100.0	100.0	1955	100.0	100.0

**三期三次 1997****C6.6 教育程度**

	第一位		第二位		第三位		第四位		第五位	
卡號 欄位	5	13	5	14	5	15	5	16	5	17
變項名稱	c6.6a		c6.6b		c6.6c		c6.6d		c6.6e	
類別	次數	百分比	次數	百分比	次數	百分比	次數	百分比	次數	百分比
1.小學或以下	803	28.3	587	20.7	441	15.6	289	10.2	195	6.9
2.國初中	340	12.0	345	12.2	292	10.3	178	6.3	140	4.9
3.高中職	783	27.6	712	25.1	673	23.7	425	15.0	296	10.4
4.專科	333	11.7	336	11.9	340	12.0	231	8.1	174	6.1
5.大學以上	315	11.1	346	12.2	301	10.6	214	7.5	160	5.6
缺漏資料	261	9.2	509	18.0	788	27.8	1498	52.8	1870	66.0
6.不清楚	75	2.6	86	3.0	97	3.4	55	1.9	41	1.4
9.拒答	12	.4	13	.5	13	.5	13	.5	13	.5
0.未答、不適用	174	6.1	410	14.5	678	23.9	1430	50.4	1816	64.1
總計	2835	100.0	2835	100.0	2835	100.0	2835	100.0	2835	100.0

**D2.請寫下上面題目中，提到的人名或稱呼的資訊：**

**h.主觀社會地位**

類 別		第一位			第二位			第三位			第四位			第五位		
題號	變數名稱	D2	d21h		D2	d22h		D2	d23h		D2	d24h		D2	d25h	
		次數	百分比	百分比	次數	百分比	百分比	次數	百分比	百分比	次數	百分比	百分比	次數	百分比	百分比
			1	2		1	2		1	2		1	2		1	2
10	最頂層	25	1.3	1.9	18	.9	1.8	13	.7	1.8	8	.4	1.7	7	.4	1.9
09		28	1.4	2.1	24	1.2	2.4	18	.9	2.5	11	.6	2.3	10	.5	2.7
08		160	8.2	12.1	96	4.9	9.7	82	4.2	11.3	51	2.6	10.7	37	1.9	10.1
07		222	11.4	16.8	204	10.4	20.6	148	7.6	20.5	98	5.0	20.5	78	4.0	21.3
06		281	14.4	21.2	214	10.9	21.6	169	8.6	23.4	114	5.8	23.8	86	4.4	23.4
05		377	19.3	28.5	267	13.7	26.9	187	9.6	25.9	132	6.8	27.6	92	4.7	25.1
04		111	5.7	8.4	81	4.1	8.2	51	2.6	7.1	37	1.9	7.7	31	1.6	8.4
03		57	2.9	4.3	52	2.7	5.2	28	1.4	3.9	14	.7	2.9	16	.8	4.4
02		19	1.0	1.4	9	.5	.9	8	.4	1.1	2	.1	.4	1	.1	.3
01	最底層	17	.9	1.3	11	.6	1.1	6	.3	.8	5	.3	1.0	2	.1	.5
97.	不知道	15	.8	1.1	7	.4	.7	5	.3	.7	2	.1	.4	3	.2	.8
98.	拒答	13	.7	1.0	9	.5	.9	8	.4	1.1	4	.2	.8	4	.2	1.1
96.	跳答/不適用	630	32.2		963	49.3		1232	63.0		1477	75.5		1588	81.2	
總 計		1955	100.0	100.0	1955	100.0	100.0	1955	100.0	100.0	1955	100.0	100.0	1955	100.0	100.0

**D2.請寫下上面題目中，提到的人名或稱呼的資訊：****i.彼此親不親切**

類 別	第一位			第二位			第三位			第四位			第五位		
題號 變數名稱	D2	d21i		D2	d22i		D2	d23i		D2	d24i		D2	d25i	
	次數	百分比	百分比	次數	百分比	百分比	次數	百分比	百分比	次數	百分比	百分比	次數	百分比	百分比
01.很親近	1104	56.5	83.3	734	37.5	74.0	507	25.9	70.1	285	14.6	59.6	212	10.8	57.8
02.還算親近	179	9.2	13.5	216	11.0	21.8	173	8.8	23.9	157	8.0	32.8	121	6.2	33.0
03.普通	29	1.5	2.2	31	1.6	3.1	33	1.7	4.6	31	1.6	6.5	29	1.5	7.9
04.不太親近	2	.1	.2	4	.2	.4	2	.1	.3	1	.1	.2	0	0	0
05.很不親近	0	0	0	0	0	0	0	0	0	0	0	0	1	.1	.3
97.不知道	1	.1	.1	0	0	0	0	0	0	0	0	0	0	0	0
98.拒答	10	.5	.8	7	.4	.7	8	.4	1.1	4	.2	.8	4	.2	1.1
96.跳答/不適用	630	32.2		963	49.3		1232	63.0		1477	75.5		1588	81.2	
總 計	1955	100.0	100.0	1955	100.0	100.0	1955	100.0	100.0	1955	100.0	100.0	1955	100.0	100.0

**三期三次 1997****C2.6 彼此親不親切**

	第一位		第二位		第三位		第四位		第五位	
卡號 欄位	4	13	4	14	4	15	4	16	4	17
變項名稱	c2.6a		c2.6b		c2.6c		c2.6d		c2.6e	
類別	次數	百分比	次數	百分比	次數	百分比	次數	百分比	次數	百分比
1.非常親切	1607	56.7	1176	41.5	958	33.8	578	20.4	410	14.5
2.很親切	785	27.7	916	32.3	840	29.6	586	20.7	400	14.1
3.還算親切	244	8.6	298	10.5	330	11.6	220	7.8	186	6.6
4.不太親切	15	.5	22	.8	17	.6	9	.3	11	.4
缺漏資料	183	6.5	426	15.0	690	24.3	1442	50.9	1828	64.5
6.不知道、忘記了	1	.0	1	.0	----	----	----	----	----	----
9.拒答	12	.4	12	.4	12	.4	12	.4	12	.4
0.未答、不適用	171	6.0	410	14.5	678	23.9	1430	50.4	1816	64.1
總計	2835	100.0	2835	100.0	2835	100.0	2835	100.0	2835	100.0



**D3.接下來想請問您有關這些人彼此之間的關係，請問第一位和第二位彼此熟不熟悉？第一位和第三位彼此熟不熟悉？（依此類推）**

類 別	第一位和第二位			第一位和第三位			第一位和第四位			第一位和第五位			第二位和第三位		
題號 變數名稱	D3	d312		D3	d313		D3	d314		D3	d315		D3	d323	
	百分比 百分比			百分比 百分比			百分比 百分比			百分比 百分比			百分比 百分比		
	次數	1	2	次數	1	2	次數	1	2	次數	1	2	次數	1	2
01.很熟	629	32.2	63.4	405	20.7	56.0	227	11.6	47.5	155	7.9	42.2	405	20.7	56.0
02.認識，不太熟	207	10.6	20.9	179	9.2	24.8	133	6.8	27.8	107	5.5	29.2	155	7.9	21.4
03.不認識	151	7.7	15.2	133	6.8	18.4	115	5.9	24.1	101	5.2	27.5	157	8.0	21.7
97.不知道	0	0	0	0	0	0	0	0	0	0	0	0	0	0	0
98.拒答	5	.3	.5	6	.3	.8	3	.2	.6	3	.2	.8	6	.3	.8
遺漏值	0	0	0	0	0	0	0	0	0	1	.1	.3	0	0	0
96.跳答/不適用	963	49.3		1232	63.0		1477	75.5		1588	81.2		1232	63.0	
總 計	1955	100.0	100.0	1955	100.0	100.0	1955	100.0	100.0	1955	100.0	100.0	1955	100.0	100.0

**D3.接下來想請問您有關這些人彼此之間的關係，請問第一位和第二位彼此熟不熟悉？第一位和第三位彼此熟不熟悉？（依此類推）**

類 別	第二位和第四位			第二位和第五位			第三位和第四位			第三位和第五位			第四位和第五位		
題號 變數名稱	D3	d324		D3	d325		D3	d334		D3	d335		D3	d345	
	百分比 百分比			百分比 百分比			百分比 百分比			百分比 百分比			百分比 百分比		
	次數	1	2	次數	1	2	次數	1	2	次數	1	2	次數	1	2
01.很熟	199	10.2	41.6	140	7.2	38.1	233	11.9	48.7	136	7.0	37.1	161	8.2	43.9
02.認識，不太熟	131	6.7	27.4	91	4.7	24.8	97	5.0	20.3	78	4.0	21.3	79	4.0	21.5
03.不認識	145	7.4	30.3	132	6.8	36.0	145	7.4	30.3	150	7.7	40.9	124	6.3	33.8
97.不知道	0	0	0	0	0	0	0	0	0	0	0	0	0	0	0
98.拒答	3	.2	.6	3	.2	.8	3	.2	.6	3	.2	.8	3	.2	.8
遺漏值	0	0	0	1	.1	.3	0	0	0	0	0	0	0	0	0
96.跳答/不適用	1477	75.5		1588	81.2		1477	75.5		1588	81.2		1588	81.2	
總 計	1955	100.0	100.0	1955	100.0	100.0	1955	100.0	100.0	1955	100.0	100.0	1955	100.0	100.0

## 三期三次 1997

C3.接下來想請問您有關這些人彼此之間的關係，請問第一位和第二位彼此熟不熟？第一位和第三位彼此熟不熟？第一位和第四位呢（以此類推）

		第二位和第一位		第三位和第一位		第三位和第二位		第四位和第一位		第四位和第二位	
卡號	欄位	4	23	4	24	4	25	4	26	4	27
變項名稱		c3.1		c3.2		c3.3		c3.4		c3.5	
類別		次數	百分比	次數	百分比	次數	百分比	次數	百分比	次數	百分比
1.很熟		1973	69.6	1645	58.0	1659	58.5	978	34.5	940	33.2
2.不太熟		252	8.9	286	10.1	255	9.0	242	8.5	227	8.0
3.不認識		188	6.6	216	7.6	233	8.2	175	6.2	228	8.0
缺漏資料		422	14.9	688	24.3	688	24.3	1440	50.8	1440	50.8
6.不知道、忘記了		---	---	---	---	---	---	---	---	---	---
9.拒答		12	.4	12	.4	12	.4	12	.4	12	.4
0.未答、不適用		410	14.5	676	23.8	676	23.8	1428	50.4	1428	50.4
總計		2835	100.0	2835	100.0	2835	100.0	2835	100.0	2835	100.0

		第四位和第三位		第五位和第一位		第五位和第二位		第五位和第三位		第五位和第四位	
卡號	欄位	4	28	4	29	4	30	4	31	4	32
變項名稱		c3.6		c3.7		c3.8		c3.9		c3.10	
類別		次數	百分比	次數	百分比	次數	百分比	次數	百分比	次數	百分比
1.很熟		997	35.2	678	23.9	628	22.2	633	22.3	714	25.2
2.不太熟		175	6.2	176	6.2	179	6.3	166	5.9	123	4.3
3.不認識		221	7.8	155	5.5	201	7.1	209	7.4	171	6.0
缺漏資料		1442	50.9	1826	64.4	1827	64.4	1827	64.4	1827	64.4
6.不知道、忘記了		1	.0	---	---	---	---	---	---	---	---
9.拒答		12	.4	12	.4	12	.4	12	.4	12	.4
0.未答、不適用		1429	50.4	1814	64.0	1815	64.0	1815	64.0	1815	64.0
總計		2835	100.0	2835	100.0	2835	100.0	2835	100.0	2835	100.0

**E1.請問您常不常用「我們這個”社區”」來描述(臺語:講)自己住的地方？**

類 別		三期三次 1997		七期三次 2017	
卡號	欄位	10	74		
題號	變數名稱		g1	E1	e1
		次數	百分比	次數	百分比
01.經常		234	8.3	267	13.7
02.偶爾		448	15.8	428	21.9
03.幾乎從不		2149	75.8	1254	64.1
97.不知道		1	.0	6	.3
98.拒答		1	.0	0	0
99.遺漏值		2	1.	0	0
總 計		2835	100.0	1955	100.0

**E2.對您而言，感覺自己是屬於所居住社區(地方附近)的一份子重不重要？**

類 別		三期三次 1997		七期三次 2017	
卡號	欄位	11	8		
題號	變數名稱		h1	E2	e2
		次數	百分比	次數	百分比
01.非常重要		333	11.7	126	6.4
02.重要		955	33.7	638	32.6
03.無所謂重不重要		1105	39.0	419	21.4
04.不重要		416	14.7	646	33.0
05.非常不重要		16	.6	113	5.8
97.不知道		7	.2	13	.7
98.拒答		2	.1	0	0
99.遺漏值		1	.0	0	0
總 計		2835	100.0	1955	100.0

**E3.您平常會不會花時間去注意社區(地方附近)發生的一些事情？**

類 別		七期三次 2017	
卡號	欄位		
題號	變數名稱	E3	e3
		次數	百分比
01.	總是會	171	8.7
02.	經常會	486	24.9
03.	很少會	551	28.2
04.	不太會	358	18.3
05.	幾乎不會	385	19.7
97.	不知道	4	.2
98.	拒答	0	0
總 計		1955	100.0

**H2.您常不常花時間去注意您(這個社區/住的這帶地方)發生的一些事情？**

類 別		三期三次 1997	
卡號	欄位	11	9
題號	變數名稱		h2
		次數	百分比
1.	常常會	294	10.4
2.	會	1518	53.5
3.	不會	912	32.2
4.	絕對不會	41	1.4
5.	無意見	68	2.4
6.	不知道、忘記了	1	.0
9.	拒答	1	.0
總 計		2835	100.0

**E4.一般而言，您對您住的社區（地方附近）有親切的感覺嗎？**

類 別		三期三次 1997		七期三次 2017	
卡號	欄位	11	10		
題號	變數名稱		h3	E4	e4
		次數	百分比	次數	百分比
01.	常常有	482	17.0	337	17.2
02.	有	1686	59.5	1106	56.6
03.	沒什麼親不親切 （沒什麼感覺）	---	---	193	9.9
04.	很少	326	11.5	211	10.8
05.	沒有	255	9.0	107	5.5
	【無意見】	85	2.9	---	---
97.	不知道	2	.1	1	.1
98.	拒答	2	.1	0	0
總 計		2835	100.0	1955	100.0

**E5.如果您必須搬離目前住的社區（地方附近），您會感到高興或難過嗎？**

類 別		三期三次 1997		七期三次 2017	
卡號	欄位	11	11		
題號	變數名稱		h4	E5	e5
		次數	百分比	次數	百分比
01.很高興		83	2.9	48	2.5
02.高興		127	4.5	170	8.7
03.沒什麼高興或難過 （沒什麼感覺）		---	---	663	33.9
04.難過		1256	44.3	823	42.1
05.很難過		480	16.9	234	12.0
【無所謂】		872	30.8	---	---
97.不知道		6	.2	17	.9
98.拒答		10	.4	0	0
99.遺漏值		1	0	0	0
總 計		2835	100.0	1955	100.0

**E6.整體來說，請問您對目前住的社區（地方附近）滿不滿意？**

類 別		三期三次 1997		七期三次 2017	
卡號	欄位	11	12		
題號	變數名稱		h5	E6	e6
		次數	百分比	次數	百分比
01.很滿意"		712	25.1	384	19.6
02.還算滿意"		1693	59.7	1269	64.9
03.沒什麼滿意或不滿意		---	---	140	7.2
04.不太滿意"		358	12.6	129	6.6
05.很不滿意"		66	2.3	30	1.5
97.不知道		3	.1	3	.2
98.拒答		2	.1	0	0
99.遺漏值		1	.0	0	0
總 計		2835	100.0	1955	100.0

**E7.請問現在的鄰居裡面，您大概跟多少位打過招呼？**

類 別		七期三次 2017	
題號	變數名稱	E7	e7
		次數	百分比
0 位		74	3.8
1-4 位		543	27.8
5-9 位		484	24.8
10-29 位		489	25.0
30 位或以上		363	18.6
97.不知道		2	.1
總 計		1955	100.0

**E8.請問您有多少熟識的鄰居，彼此會到對方家裡坐坐聊聊？**

類 別		七期三次 2017	
題號	變數名稱	E8	e8
		次數	百分比
01.很多		61	3.1
02.多		82	4.2
03.有一些		342	17.5
04.很少		607	31.0
05.沒有		862	44.1
97.不知道		1	.1
總 計		1955	100.0

**F1.民國 105(西元 2016)年 1 月的總統選舉，請問您有沒有去投票？投給誰？**

類 別		七期三次 2017	
題號	變數名稱	F1	f1
		次數	百分比
01.有，投給朱立倫		293	15.0
02.有，投給蔡英文		698	35.7
03.有，投給宋楚瑜		116	5.9
04.有，投廢票		47	2.4
05.有，但拒答或忘記投給誰		279	14.3
06.沒有去投票		380	19.4
07.當時年滿 20 歲但沒有總統投票權		1	.1
08.當時未滿 20 歲		102	5.2
97.不知道		15	.8
98.拒答		24	1.2
總 計		1955	100.0

**F2a.請問您家中，包含您本人在內，現在有幾個人住在一起？**

\_\_\_\_\_位

類 別		三期三次 1997		七期三次 2017	
卡號	欄位	3	20-21		
題號	變數名稱	a19	A19	F2a	f2a
		次數	百分比	次數	百分比
	住安養院或非一般私人住家	---	---	24	1.2
	1 位	79	2.8	131	6.7
	2 位	233	8.2	292	14.9
	3 位	329	11.6	406	20.8
	4 位	607	21.4	415	21.2
	5 位或以上	1587	56.0	680	34.8
	98.拒答	0	0	7	.4
總 計		2835	100.0	1955	100.0

**F2b.其中 7~17 歲 \_\_\_\_\_位**

類 別		七期三次 2017		
題號	變數名稱	F2b	f2b	
		次數	百分比 1	百分比 2
	0 位	1260	64.5	70.0
	1 位	275	14.1	15.3
	2 位	215	11.0	11.9
	3 位	24	1.2	1.3
	4 位	14	.7	.8
	5 位或以上	5	.3	.3
	98.拒答	7	.4	.4
	96.跳答/不適用	155	7.9	
總 計		1955	100.0	

**F2c.0~6 歲 \_\_\_\_\_位**

類 別		七期三次 2017		
題號	變數名稱	F2c	f2c	
		次數	百分比 1	百分比 2
	0 位	1455	74.4	80.8
	1 位	240	12.3	13.3
	2 位	77	3.9	4.3
	3 位	16	.8	.9
	4 位	4	.2	.2
	5 位或以上	1	.1	.1
	98.拒答	7	.4	.4
	96.跳答/不適用	155	7.9	
總 計		1955	100.0	100.0

**F3.請問下列哪一項是您現在的狀況？**

類 別		七期三次 2017	
題號	變數名稱	F3	f3
		次數	百分比
01.	有全職工作（每週 30 小時或以上）	1191	60.9
02.	有固定兼職工作	48	2.5
03.	不固定（打零工）	38	1.9
04.	為家庭事業工作，而且有領薪水	15	.8
05.	為家庭事業工作，但沒有領薪水	14	.7
06.	目前沒有工作	99	5.1
07.	學生/進修在學且沒有工作	61	3.1
08.	學生/進修在學且有工作	16	.8
09.	學徒、受職業訓練者	1	.1
10.	已經退休	214	10.9
11.	料理家務且沒有工作	135	6.9
12.	高齡、身心障礙、生病不能工作	106	5.4
13.	服義務役或替代役	3	.2
14.	服研發替代役	0	0
15.	無薪假/育嬰假/留職停薪	6	.3
16.	堅持是全職工作或其他，請說明	8	.4
總 計		1955	100.0



**F4.包含全職、兼職、打工或為家庭事業工作，請問您做過有收入的工作嗎？**

類 別		七期三次 2017	
題號	變數名稱	F4	f4
		次數	百分比
01.	現在有工作，而且是有收入的	1286	65.8
02.	現在的工作沒有收入，但是以前做過有收入的工作	27	1.4
03.	從以前到現在，做的工作都是沒有收入的	20	1.0
04.	現在沒有工作，但是以前做過有收入的工作	525	26.9
05.	現在沒有工作，以前做過的工作都是沒有收入的	24	1.2
06.	從來沒有做過任何工作	73	3.7
總 計		1955	100.0

**F5.包含加班和同時有兩份或以上的工作在內，請問您平均每週「所有工作」的工作時數加起來是幾小時？\_\_\_\_\_小時**

類 別		七期三次 2017		
題號	變數名稱	F5	f5	
		次數	百分比 1	百分比 2
10	小時(含)以下	43	2.2	2.3
11 - 20	小時	65	3.3	3.5
21 - 30	小時	130	6.6	6.9
31 - 40	小時	629	32.2	33.4
41 - 50	小時	520	26.6	27.6
51 - 60	小時	239	12.2	12.7
61	小時及以上	197	10.1	10.5
97.	不知道	55	2.8	2.9
98.	拒答	4	.2	.2
96.	跳答/不適用	73	3.7	
總 計		1955	100.0	

**F6.請問您現在(以前/退休前)的工作主要的職位和工作內容是？****a.行業（95 年新版）**

類 別		三期三次		七期三次 2017		
卡號	欄位	1	31-33			
題號	變數名稱	a8.1		F6	f6a3	
		次數	百分比	次數	百分比 1	百分比 2
01.農林漁牧業		---	---	109	5.6	5.8
【農林漁牧狩獵業】		240	8.5	---	---	---
02.礦業及土石採取業		14	.5	4	.2	.2
03.製造業		574	20.2	480	24.6	25.5
04.電力及燃氣供應業		---	---	12	.6	.6
05.用水供應及污染整治業		---	---	12	.6	.6
【水電燃氣業】		17	.6	---	---	---
06.營造業		176	6.2	138	7.1	7.3
07.批發及零售業		---	---	253	12.9	13.4
【商業】		378	13.3	---	---	---
08.運輸及倉儲業		---	---	67	3.4	3.6
【運輸倉儲及通信業】		110	3.9	---	---	---
09.住宿及餐飲業		---	---	190	9.7	10.1
10.資訊及通訊傳播業		---	---	39	2.0	2.1
11.金融及保險業		---	---	63	3.2	3.3
12.不動產業		---	---	6	.3	.3
【金融保險不動產及工商】		122	4.3	---	---	---
13.專業、科學及技術服務業		---	---	50	2.6	2.7
14.支援服務業		---	---	50	2.6	2.7
15.公共行政及國防；強制性社會安全		---	---	74	3.8	3.9
【公共行政社會服務及個人服務業】		437	15.4	---	---	---
16.教育服務業		---	---	116	5.9	6.2
17.醫療保健及社會工作服務業		---	---	64	3.3	3.4
18.藝術、娛樂及休閒服務業		---	---	25	1.3	1.3
19.其他服務業		---	---	116	5.9	6.2
20.其他不能歸類之行業		760	26.8	---	---	---
97.不知道		1	.0	6	.3	.3
98.拒答		5	.2	8	.4	.4
96.跳答/不適用		0	0	73	3.7	
99.遺漏值		1	.0	0	0	0
總 計		2835	100.0	1955	100.0	100.0

**F6.請問您現在(以前/退休前)的工作主要的職位和工作內容是？**
**b.職業：社會變遷職位分類**

類 別		三期三次 1997		七期三次 2017		
卡號	欄位	1	34-36			
題號	變數名稱	a8.2		F6	f6b4	
		次數	百分比	次數	百分比 1	百分比 2
1.管理人員		153	5.4	182	9.3	9.7
2.專業人員（含工程師）		138	4.9	147	7.5	7.8
3.助理（半）專業人員		291	10.3	267	13.7	14.2
4.事務工作人員		217	7.7	228	11.7	12.1
5.服務工作人員及售貨員		290	10.2	350	17.9	18.6
6.農林漁牧狩獵人員		222	7.8	97	5.0	5.2
7.技術工及有關工作人員		321	11.3	255	13.0	13.5
8.機械設備操作工及組裝		240	8.5	162	8.3	8.6
9.非技術工		174	6.1	165	8.4	8.8
10.軍人		32	1.1	16	.8	.9
11.無正式工作者		241	8.5	---	---	---
【家庭主婦】		511	18.0	---	---	---
97.不知道		0	0	3	.2	.2
98.拒答		5	.2	10	.5	.5
96.跳答/不適用		0	0	73	3.7	
總 計		2835	100.0	1955	100.0	100.0

**F6.請問您現在(以前/退休前)的工作主要的職位和工作內容是？ISCO 08**

類 別		七期三次 2017		
題號	變數名稱	F6	f6b5	
		次數	百分比 1	百分比 2
1	民意代表及政府行政主管	102	5.2	5.4
2	專業人員	184	9.4	9.8
3	技術員及助理專業人員	301	15.4	16.0
4	事務支援人員	214	10.9	11.4
5	服務及銷售工作人員	360	18.4	19.1
6	農林漁牧技術工作人員	95	4.9	5.0
7	技藝有關工作人員	277	14.2	14.7
8	廠房設備、機械操作及組裝人員	157	8.0	8.3
9	基層工作人員	163	8.3	8.7
10	軍人	16	.8	.9
97.	不知道	3	.2	.2
98.	拒答	10	.5	.5
96.	跳答/不適用	73	3.7	
總 計		1955	100.0	100.0

**F6.請問您現在(以前/退休前)的工作主要的職位和工作內容是？ISCO 88**

類 別		七期三次 2017		
題號	變數名稱	F6	f6b5isco88	
		次數	百分比 1	百分比 2
1	民意代表及政府行政主管	146	7.5	7.8
2	專業人員	167	8.5	8.9
3	技術員及助理專業人員	324	16.6	17.2
4	事務工作人員	250	12.8	13.3
5	服務工作人員及店面與市場銷售人員	305	15.6	16.2
6	技術性農林漁牧工作人員	95	4.9	5.0
7	技術工等相關工作人員	248	12.7	13.2
8	機械操作員及組裝員	160	8.2	8.5
9	非技術工及體力工	174	8.9	9.2
97.	不知道	3	.2	.2
98.	拒答	10	.5	.5
96.	跳答/不適用	73	3.7	
總 計		1955	100.0	100.0

**F6.請問您現在(以前/退休前)的工作主要的職位和工作內容是？**

**c.公司/機構人數(包含本人)：**

類 別		七期三次 2017		
題號	變數名稱	F6	f6c	
		次數	百分比 1	百分比 2
1-9 人		767	39.2	40.8
10-29 人		277	14.2	14.7
30 人或以上		805	41.2	42.8
97.不知道		29	1.5	1.5
98.拒答		4	.2	.2
96.跳答/不適用		73	3.7	
總 計		1955	100.0	100.0

**F7.請問您現在(以前/退休前)是老闆還是員工？**

類 別		七期三次 2017		
卡號	欄位			
題號	變數名稱	F7	f7	
		次數	百分比 1	百分比 2
01.自己當老闆而且有雇用別人		128	6.5	6.8
02.自己一人（或與合夥人）工作，但沒有雇用其他人		227	11.6	12.1
03.為家庭事業工作，而且有領薪水		99	5.1	5.3
04.為家庭事業工作，但沒有領薪水		50	2.6	2.7
05.為私人雇主或私人機構工作（含人民團體、私立學校）		1113	56.9	59.1
06.為公營企業工作		25	1.3	1.3
07.為政府機構工作		156	8.0	8.3
08.為非營利（或非政府）組織工作		36	1.8	1.9
09.為別人工作，沒有固定雇主		31	1.6	1.6
10.家庭代工		14	.7	.7
11.其他，請說明		0	0	0
97. 不知道		0	0	0
98. 拒答		3	.2	.2
96. 跳答/不適用		73	3.7	
總 計		1955	100.0	100.0

**A9.請問您現在在哪裡工作、為誰工作**

類 別		三期三次 1997	
卡號	欄位	1	37
題號	變數名稱		a9
		次數	百分比
1.為自己的事業工作		570	20.1
2.受別人雇用		1221	43.1
3.為家裡的事業工作		160	5.6
4.目前沒有工作		733	25.9
5.退休		141	5.0
97. 不知道		0	0
98. 拒答		1	.0
99. 遺漏值		9	.3
總 計		2835	100.0

**F7a 請問您雇用幾位員工？**

類 別		三期三次 1997		七期三次 2017		
卡號	欄位	1	39-41			
題號	變數名稱	A9	a9a	F7a	f7a	
		次數	百分比 1	次數	百分比 1	百分比 2
1 0-2 人		70	2.5	38	1.9	29.7
2 3-10 人		102	3.6	64	3.3	50.0
3 11-30 人		18	.6	19	1.0	14.8
4 31-50 人		5	.2	2	.1	1.6
5 51-100 人		4	.1	2	.1	1.6
6 101-500 人		2	.1	---	---	---
7 501-1000 人		0	0	---	---	---
8 1001 人或以上		0	0	---	---	---
96.跳答		2629	92.7	1827	93.5	
97.不一定或不知道		3	.1	2	.1	1.6
98.拒答		2	.1	1	.1	.8
總計		2835	100.0	1955	100.0	100.0

**F8.請問您現在(以前/退休前)總共管理  
幾個員工？ \_\_\_\_\_個 (沒有管理  
員工請填 0)**

類 別		七期三次 2017		
題號	變數名稱	F8	f8	
		次數	百分比 1	百分比 2
0 人		1173	60.0	70.9
1~9 人		313	16.0	18.9
10~19 人		73	3.7	4.4
20~29 人		31	1.6	1.9
30 人或以上		60	3.1	3.6
97.不知道		2	.1	.1
98.拒答		3	.2	.2
96.跳答/不適用		300	15.3	
總 計		1955	100.0	100.0

**F9.請問您現在或以前有沒有加入工會？**

類 別		七期三次 2017	
題號	變數名稱	F9	f9
		次數	百分比
1.現在有		364	18.6
2.以前有，但現在沒有		277	14.2
3.從未加入		1311	67.1
97.不知道		3	.2
98.拒答		0	0
總 計		1955	100.0

**F10.請問下列哪一項是您的配偶(或同居伴侶)現在的狀況？**

類 別		七期三次 2017		
題號	變數名稱	F10	f10	
		次數	百分比 1	百分比 2
01.	有全職工作(每週 30 小時或以上)	650	33.2	57.9
02.	有固定兼職工作	21	1.1	1.9
03.	不固定(打零工)	11	.6	1.0
04.	為家庭事業工作，而且有領薪水	5	.3	.4
05.	為家庭事業工作，但沒有領薪水	11	.6	1.0
06.	目前沒有工作	40	2.0	3.6
07.	學生/進修在學且沒有工作	3	.2	.3
08.	學生/進修在學且有工作	0	0	0
09.	學徒、受職業訓練者	0	0	0
10.	已經退休	160	8.2	14.3
11.	料理家務且沒有工作	180	9.2	16.0
12.	高齡、身心障礙、生病不能工作	34	1.7	3.0
13.	服義務役或替代役	0	0	0
14.	服研發替代役	0	0	0
15.	無薪假/育嬰假/留職停薪	3	.2	.3
16.	堅持是全職工作或其他，請說明	0	0	0
97.	不知道	1	.1	.1
98.	拒答	3	.2	.3
96.	跳答/不適用	833	42.6	
總 計		1955	100.0	100.0

**F11.包含全職、兼職、打工或為家庭事業工作，請問您的配偶(或同居伴侶)做過有收入的工作嗎？**

類 別		七期三次 2017		
題號	變數名稱	F11	f11	
		次數	百分比 1	百分比 2
01.現在有工作，而且是有收入的		649	33.2	57.8
02.現在的工作沒有收入，但是以前做過有收入的工作		28	1.4	2.5
03.從以前到現在，做的工作都是沒有收入的		23	1.2	2.0
04.現在沒有工作，但是以前做過有收入的工作		342	17.5	30.5
05.現在沒有工作，以前做過的工作都是沒有收入的		23	1.2	2.0
06.從來沒有做過任何工作		51	2.6	4.5
97.不知道		2	.1	.2
98.拒答		4	.2	.4
96.跳答/不適用		833	42.6	
總 計		1955	100.0	100.0

**F12.包含加班和同時有兩份或以上的工作在內，請問您的配偶(或同居伴侶)平均每週「所有工作」的工作時數加起來是幾小時？\_\_小時**

類 別		七期三次 2017		
題號	變數名稱	F12	f12	
		次數	百分比 1	百分比 2
10	小時(含)以下	9	.5	.8
11 - 20	小時	25	1.3	2.3
21 - 30	小時	43	2.2	4.0
31 - 40	小時	450	23.0	42.0
41 - 50	小時	265	13.6	24.7
51 - 60	小時	105	5.4	9.8
61	小時或以上	99	5.1	9.2
97.不知道		72	3.7	6.7
98.拒答		3	.2	.3
96.跳答/不適用		884	45.2	
總 計		1955	100.0	100.0



**F13.請問您的配偶(或同居伴侶)現在(以前/退休前)的工作主要的職位和工作內容是？a.行業**

類 別		三期三 1997		七期三次 2017		
卡號	欄位	2	8-10			
題號	變數名稱	a16.1		F13	f13a3	
		次數	百分比	次數	百分比 1	百分比 2
01.農林漁牧業		---	---	68	3.5	6.3
【農林漁牧狩獵業】		245	8.6	---	---	---
02.礦業及土石採取業		6	.2	2	.1	.2
03.製造業		405	14.3	288	14.7	26.9
04.電力及燃氣供應業		---	---	7	.4	.7
05.用水供應及污染整治業		---	---	6	.3	.6
【水電燃氣業】		22	.8	---	---	---
06.營造業		149	5.3	85	4.3	7.9
07.批發及零售業		---	---	139	7.1	13.0
【商業】		279	9.8	---	---	---
08.運輸及倉儲業		---	---	36	1.8	3.4
【運輸倉儲及通信業】		92	3.2	---	---	---
09.住宿及餐飲業		---	---	57	2.9	5.3
10.資訊及通訊傳播業		---	---	20	1.0	1.9
11.金融及保險業		---	---	28	1.4	2.6
12.不動產業		---	---	1	.1	.1
【金融保險不動產及工商】		74	2.6	---	---	---
13.專業、科學及技術服務業		---	---	31	1.6	2.9
14.支援服務業		---	---	25	1.3	2.3
15.公共行政及國防；強制性社會安全		---	---	57	2.9	5.3
【公共行政社會服務及個人服務業】		313	11.0	---	---	---
16.教育服務業		---	---	66	3.4	6.2
17.醫療保健及社會工作服務業		---	---	39	2.0	3.6
18.藝術、娛樂及休閒服務業		---	---	11	.6	1.0
19.其他服務業		---	---	56	2.9	5.2
20.其他不能歸類之行業		586	20.7	---	---	---
97.不知道		26	1.0	26	1.3	2.4
98.拒答		9	.3	23	1.2	2.1
96.跳答/不適用		629	22.2	884	45.2	
總 計		2835	100.0	1955	100.0	100.0

**F13.請問您的配偶(或同居伴侶)現在(以前/退休前)的工作主要的職位和工作內容是？b.職業：社會變遷職位分類**

類 別		三期三次 1997		七期三次 2017		
卡號	欄位	2	11-13			
題號	變數名稱	a16.2		F13	f13b4	
		次數	百分比	次數	百分比 1	百分比 2
01.管理人員		134	4.7	111	5.7	10.4
02.專業人員（含工程師）		99	3.5	82	4.2	7.7
03.助理（半）專業人員		186	6.6	138	7.1	12.9
04.事務工作人員		140	4.9	120	6.1	11.2
05.服務工作人員及售貨員		184	6.5	166	8.5	15.5
06.農林漁牧狩獵人員		235	8.3	65	3.3	6.1
07.技術工及有關工作人員		223	7.9	119	6.1	11.1
08.機械設備操作工及組裝		224	7.9	112	5.7	10.5
09.非技術工		133	4.7	79	4.0	7.4
10.軍人		30	1.1	11	.6	1.0
【家庭主婦】		510	18.0	---	---	---
【無正式工作者】		71	2.5	---	---	---
97.不知道		28	1.0	37	1.9	3.5
98.拒答		9	.3	31	1.6	2.9
96.跳答/不適用		629	22.2	884	45.2	
總 計		2835	100.0	1955	100.0	100.0

**F13.請問您的配偶(或同居伴侶)現在(以前/退休前)的工作主要的職位和工作內容是？ISCO 08**

類 別		七期三次 2017		
題號	變數名稱	F13	f13b5	
		次數	百分比 1	百分比 2
01.	民意代表及政府行政主管	63	3.2	5.9
02.	專業人員	100	5.1	9.3
03.	技術員及助理專業人員	163	8.3	15.2
04.	事務支援人員	113	5.8	10.6
05.	服務及銷售工作人員	171	8.7	16.0
06.	農林漁牧技術工作人員	63	3.2	5.9
07.	技藝有關工作人員	129	6.6	12.0
08.	廠房設備、機械操作及組裝人員	112	5.7	10.5
09.	基層工作人員	76	3.9	7.1
10.	軍人	11	.6	1.0
97.	不知道	39	2.0	3.6
98.	拒答	31	1.6	2.9
96.	跳答/不適用	884	45.2	
總 計		1955	100.0	100.0

**F13.請問您的配偶(或同居伴侶)現在(以前/退休前)的工作主要的職位和工作內容是？ISCO 88**

類 別		七期三次 2017		
題號	變數名稱	F13	f13b5isco88	
		次數	百分比 1	百分比 2
01.	民意代表及政府行政主管	91	4.7	8.5
02.	專業人員	92	4.7	8.6
03.	技術員及助理專業人員	172	8.8	16.1
04.	事務工作人員	130	6.6	12.1
05.	服務工作人員及店面與市場銷售人員	144	7.4	13.4
06.	技術性農林漁牧工作人員	63	3.2	5.9
07.	技藝工等相關工作人員	115	5.9	10.7
08.	機械操作員及組裝員	116	5.9	10.8
09.	非技術工及體力工	78	4.0	7.3
97.	不知道	39	2.0	3.6
98.	拒答	31	1.6	2.9
96.	跳答/不適用	884	45.2	
總 計		1955	100.0	100.0

**F13.請問您的配偶(或同居伴侶)現在(以前/退休前)的工作主要的職位和工作內容是？**

**c.公司/機構人數(包含本人)：**

類 別		七期三次 2017		
題號	變數名稱	F13	f13c	
		次數	百分比 1	百分比 2
01.	1-9 人	407	20.8	38.0
02.	10-29 人	131	6.7	12.2
03.	30 人或以上	456	23.3	42.6
97.	不知道	67	3.4	6.3
98.	拒答	10	.5	.9
96.	跳答/不適用	884	45.2	
總 計		1955	100.0	100.0

**F14.請問您的配偶(或同居伴侶)現在(以前/退休前)是老闆還是員工？**

類 別		七期三次 2017		
卡號	欄位	F14	f14	
題號	變數名稱			
		次數	百分比 1	百分比 2
01.	自己當老闆而且有雇用別人	72	3.7	6.7
02.	自己一人（或與合夥人）工作，但沒有雇用其他人	114	5.8	10.6
03.	為家庭事業工作，而且有領薪水	59	3.0	5.5
04.	為家庭事業工作，但沒有領薪水	54	2.8	5.0
05.	為私人雇主或私人機構工作（含人民團體、私立學校）	596	30.5	55.6
06.	為公營企業工作	23	1.2	2.1
07.	為政府機構工作	115	5.9	10.7
08.	為非營利（或非政府）組織工作	9	.5	.8
09.	為別人工作，沒有固定雇主	11	.6	1.0
10.	家庭代工	2	.1	.2
11.	其他，請說明	0	0	0
97.	不知道	7	.4	.7
98.	拒答	9	.5	.8
96.	跳答/不適用	884	45.2	
總 計		1955	100.0	100.0

**A17.請問您(先生/太太)現在在哪裡工作、為誰工作**

類 別		三期三次 1997	
卡號	欄位	2	14
題號	變數名稱	A17	a17
		次數	百分比
1.	為自己的事業工作	464	16.4
2.	受別人雇用	833	29.4
3.	為家裡的事業工作	163	5.7
4.	目前沒有工作	584	20.6
5.	退休	136	4.8
97.	不知道	7	.2
98.	拒答	2	.1
96.	跳答/不適用	647	22.8
總 計		2835	100.0

**F15.請問在您的配偶(或同居伴侶)現在(以前/退休前)的工作上，有沒有管理其他員工？**

類 別		七期三次 2017		
題號	變數名稱	F15	f15	
		次數	百分比 1	百分比 2
01.	有	270	13.8	28.2
02.	沒有	655	33.5	68.4
97.	不知道	24	1.2	2.5
98.	拒答	8	.4	.8
96.	跳答/不適用	998	51.0	
總 計		1955	100.0	100.0

**F16.請問您平均每月所有的(稅前)收入差不多有多少？包含薪資、年終獎金、年節分紅、加班費、執行業務收入、自營收入、兼業收入、投資利息、紅利、房租收入、退休金、父母或小孩給予的生活費、政府津貼給付等其他收入。**

類 別		三期三次 1997		七期三次 2017	
卡號	欄位	11	77-78		
題號	變數名稱	k1		F16	f16
		次數	百分比	次數	百分比
無收入		773	27.3	139	7.1
1 萬元以下		154	5.4	261	13.4
1-2 萬元以下		310	10.9	259	13.2
2-3 萬元以下		405	14.3	329	16.8
3-4 萬元以下		357	12.6	293	15.0
4-5 萬元以下		240	8.5	190	9.7
5-6 萬元以下		177	6.2	107	5.5
6-7 萬元以下		78	2.8	70	3.6
7-8 萬元以下		56	2.0	52	2.7
8-9 萬元以下		29	1.0	42	2.1
9-10 萬元以下		36	1.3	24	1.2
10-11 萬元以下		30	1.1	28	1.4
11-12 萬元以下		9	.3	17	.9
12-13 萬元以下		4	.1	3	.2
13-14 萬元以下		4	.1	4	.2
14-15 萬元以下		8	.3	6	.3
15-16 萬元以下		6	.2	3	.2
16-17 萬元以下		3	.1	1	.1
17-18 萬元以下		1	.0	4	.2
18-19 萬元以下		0	0	1	.1
19-20 萬元以下		8	.3	4	.2
20-30 萬元以下		11	.4	9	.5
30 萬元以上		13	.5	10	.5
97.不知道		89	3.1	27	1.4
98.拒答		23	.8	72	3.7
99.遺漏值		11	.4	0	0
總 計		2835	100.0	1955	100.0

**F17.包括各種收入來源，請問您全家人的所有稅前收入，每個月大約多少元？包含薪資、年終獎金、年節分紅、加班費、執行業務收入、自營收入、兼業收入、投資利息、紅利、房租收入、退休金、父母或小孩給予的生活費、政府津貼給付等其他收入。**

類 別		七期三次 2017	
題號	變數名稱	F17	f17
		次數	百分比
	沒有收入	8	.4
	1 萬元以下	60	3.1
	1-2 萬元以下	79	4.0
	2-3 萬元以下	96	4.9
	3-4 萬元以下	129	6.6
	4-5 萬元以下	115	5.9
	5-6 萬元以下	122	6.2
	6-7 萬元以下	101	5.2
	7-8 萬元以下	103	5.3
	8-9 萬元以下	80	4.1
	9-10 萬元以下	115	5.9
	10-11 萬元以下	84	4.3
	11-12 萬元以下	44	2.3
	12-13 萬元以下	28	1.4
	13-14 萬元以下	28	1.4
	14-15 萬元以下	44	2.3
	15-16 萬元以下	26	1.3
	16-17 萬元以下	17	.9
	17-18 萬元以下	19	1.0
	18-19 萬元以下	12	.6
	19-20 萬元以下	32	1.6
	20-30 萬元以下	41	2.1
	30-40 萬元以下	23	1.2
	40-50 萬元以下	8	.4
	50-100 萬元以下	8	.4
	100 萬元以上	7	.4
97.	不知道	452	23.1
98.	拒答	74	3.8
總 計		1955	100.0

**F18.您認為下面這些特徵不符合您自己的個性？****a.不太愛說話**

類 別		七期三次 2017	
題號	變數名稱	F18	f18a
		次數	百分比
01.	很符合	190	9.7
02.	有點符合	668	34.2
03.	無所謂符不符合	91	4.7
04.	不太符合	666	34.1
05.	很不符合	337	17.2
97.	不知道	2	.1
98.	拒答	1	.1
總 計		1955	100.0

**b.外向、會和人交際**

類 別		七期三次 2017	
題號	變數名稱	F18	f18b
		次數	百分比
01.	很符合	344	17.6
02.	有點符合	734	37.5
03.	無所謂符不符合	103	5.3
04.	不太符合	667	34.1
05.	很不符合	100	5.1
97.	不知道	6	.3
98.	拒答	1	.1
總 計		1955	100.0

**F19.請問您常不常有下面這種經驗或感覺？****a.想要佔別人便宜**

類 別		七期三次 2017	
題號	變數名稱	F19	f19a
		次數	百分比
01.	經常	5	.3
02.	有時候	50	2.6
03.	很少	380	19.4
04.	從來沒有	1515	77.5
97.	不知道	3	.2
98.	拒答	2	.1
總 計		1955	100.0

**b.嫉妒別人運氣好**

類 別		七期三次 2017	
題號	變數名稱	F19	f19b
		次數	百分比
01.	經常	15	.8
02.	有時候	204	10.4
03.	很少	427	21.8
04.	從來沒有	1303	66.6
97.	不知道	5	.3
98.	拒答	1	.1
總 計		1955	100.0



**F19.請問您常不常有下面這種經驗或感覺？**

**c.會講別人閒話**

類 別		七期三次 2017	
題號	變數名稱	F19	f19c
		次數	百分比
01.	經常	14	.7
02.	有時候	209	10.7
03.	很少	646	33.0
04.	從來沒有	1082	55.3
97.	不知道	3	.2
98.	拒答	1	.1
總 計		1955	100.0

**F20.過去一年，您有沒有接種過流感疫苗(自費或公費都算)？**

類 別		七期三次 2017	
題號	變數名稱	F20	f20
		次數	百分比
01.	有	478	24.5
02.	沒有	1477	75.5
97.	不知道	0	0
98.	拒答	0	0
總 計		1955	100.0

**F21.今年一月到八月，您有沒有使用健保卡看過牙醫(有用到健保卡的就算)？**

類 別		七期三次 2017	
題號	變數名稱	F21	f21
		次數	百分比
01.	有	1007	51.5
02.	沒有	946	48.4
97.	不知道	0	0
98.	拒答	2	.1
總 計		1955	100.0

**F22.請問您平均每天上網多久？**

類 別		七期三次 2017	
題號	變數名稱	F22	f22
		次數	百分比
	幾乎不上網	257	13.1
	不到 30 分鐘	67	3.4
	30 分鐘~1 小時	98	5.0
	1 小時~2 小時	261	13.4
	2 小時~3 小時	259	13.2
	3 小時~4 小時	226	11.6
	4 小時~5 小時	138	7.1
	5 小時~6 小時	118	6.0
	6 小時~7 小時	94	4.8
	7 小時~8 小時	13	.7
	8 小時~9 小時	86	4.4
	9 小時~10 小時	7	.4
	10 小時以上	147	7.5
97.	不知道	2	.1
98.	拒答	0	0
96.	跳答/不適用	182	9.3
總 計		1955	100.0

**F23.請問您最近一年來，多常使用社群網站或通訊軟體(例如臉書(Facebook)、部落格、YouTube、Line、Skype、WeChat 等) 和人聊天、聯絡感情、一起玩遊戲、分享影音或影片等？**

類 別		七期三次 2017		
題號	變數名稱	F23	f23	
		次數	百分比 1	百分比 2
01.	每天好幾次	872	44.6	49.2
02.	幾乎每天	472	24.1	26.6
03.	每個禮拜兩三次	102	5.2	5.8
04.	每個月兩三次	20	1.0	1.1
05.	每個月一次或更少	33	1.7	1.9
06.	都沒有	274	14.0	15.5
96.	跳答/不適用	182	9.3	
總 計		1955	100.0	100.0

**F24.請問您最近一年來，多常透過網路(上網)買賣東西、辦事情或工作？(例如：瀏覽或查詢資訊、收發 EMAIL、上網繳稅、買賣股票、住宿訂房、買機票等)**

類 別		七期三次 2017		
題號	變數名稱	F24	f24	
		次數	百分比 1	百分比 2
01.	每天好幾次	311	15.9	17.5
02.	幾乎每天	225	11.5	12.7
03.	每個禮拜兩三次	149	7.6	8.4
04.	每個月兩三次	158	8.1	8.9
05.	每個月一次或更少	293	15.0	16.5
06.	都沒有	637	32.6	35.9
96.	跳答/不適用	182	9.3	
總 計		1955	100.0	100.0

**F25.請問您有沒有臉書(Facebook)帳號？**

類 別		七期三次 2017		
題號	變數名稱	F25	f25	
		次數	百分比 1	百分比 2
01.	有	1214	62.1	68.5
02.	沒有	559	28.6	31.5
96.	跳答/不適用	182	9.3	
總 計		1955	100.0	100.0

**F26.請問您最近一年來，多常使用臉書(Facebook)**

類 別		七期三次 2017		
題號	變數名稱	F26	f26	
		次數	百分比 1	百分比 2
01.	每天好幾次	513	26.2	42.3
02.	幾乎每天	414	21.2	34.1
03.	每個禮拜兩三次	130	6.6	10.7
04.	每個月兩三次	42	2.1	3.5
05.	每個月一次或更少	86	4.4	7.1
06.	都沒有	29	1.5	2.4
96.	跳答/不適用	741	37.9	
總 計		1955	100.0	100.0

## 附錄五 調查地區編號、鄉鎮類型與成功樣本數

### (一)調查地區編號

社會變遷第七期第三次各調查地區之編號為受訪者編號的第一碼至第四碼。受訪者編號共六位數，第五至六碼合稱為「樣本序號」，第一至四碼之意義說明如下：

**第一碼至第三碼：**前三碼係郵遞區號<sup>11</sup>。

**第四碼：**村里序號

### (二)調查地區(鄉鎮類型)與成功樣本數

正式面訪調查工作以全台灣抽出的 130 個村里作為訪問地區，並可分為如下表的六個地理區域：

---

<sup>11</sup> 依照本調查採用的抽樣分層將調查鄉鎮市區依郵遞區號歸入所屬的七個分層中(六與七集群合併)，各分層名稱為：都會核心(集群一)、工商市區(集群二)、新興市鎮(集群三)、傳統產業市鎮(集群四)、低度發展鄉鎮(集群五)、高齡化暨偏遠鄉鎮(集群六)，詳見本附錄之附表。

## 研究問卷 I 社會階層組

鄉鎮 類型	層別	郵遞 區號	鄉鎮市區	目標 份數	抽出 份數	完訪 份數	完訪率
北北基宜	3	260	宜蘭縣宜蘭市	28	62	30	48.39
	4	224	新北市瑞芳區	20	34	22	64.71
	3	203	基隆市中山區	28	62	31	50.00
	4	207	新北市萬里區	20	34	22	64.71
	1	105	臺北市松山區	30	78	25	32.05
	2	114	臺北市內湖區	32	84	33	39.29
	1	110	臺北市信義區	30	81	21	25.93
	1	106	臺北市大安區	30	84	28	33.33
	2	104	臺北市中山區	32	76	29	38.16
	1	100	臺北市中正區	30	82	27	32.93
	2	111	臺北市士林區	32	90	30	33.33
	2	116	臺北市文山區	32	80	21	26.25
	2	220	新北市板橋區	32	74	30	40.54
	2	235	新北市中和區	32	80	25	31.25
	2	241	新北市三重區	32	96	33	34.38
	2	242	新北市新莊區	32	80	24	30.00
	2	244	新北市林口區	32	68	29	42.65
	3	231	新北市新店區	28	78	27	34.62
	3	238	新北市樹林區	28	58	12	20.69
	3	236	新北市土城區	28	69	30	43.48
	2	247	新北市蘆洲區	32	76	30	39.47
	3	243	新北市泰山區	28	62	16	25.81
桃竹苗	1	330	桃園市桃園區	38	98	33	33.67
	1	320	桃園市中壢區	38	72	33	45.83
	3	327	桃園市新屋區	26	44	28	63.64
	2	326	桃園市楊梅區	36	72	45	62.50
	2	337	桃園市大園區	36	72	34	47.22
	2	325	桃園市龍潭區	36	64	38	59.38
	2	324	桃園市平鎮區	36	64	35	54.69
	1	300	新竹市東區	38	84	34	40.48
	3	367	苗栗縣三義鄉	26	44	34	77.27
中彰投	1	403	臺中市西區	30	60	17	28.33
	2	412	臺中市大里區	32	58	30	51.72
	1	408	臺中市南屯區	30	60	24	40.00
	2	427	臺中市潭子區	32	58	35	60.34

鄉鎮 類型	層別	郵遞 區號	鄉鎮市區	目標 份數	抽出 份數	完訪 份數	完訪率
	4	423	臺中市東勢區	22	36	24	66.67
	1	406	臺中市北屯區	30	64	29	45.31
	2	414	臺中市烏日區	32	58	31	53.45
	3	432	臺中市大肚區	32	48	16	33.33
	2	411	臺中市太平區	32	58	34	58.62
	3	515	彰化縣大村鄉	32	48	26	54.17
	3	540	南投縣南投市	32	48	32	66.67
	4	544	南投縣國姓鄉	22	36	25	69.44
	3	505	彰化縣鹿港鎮	32	48	30	62.50
雲嘉南	3	625	嘉義縣布袋鎮	24	38	22	57.89
	3	613	嘉義縣朴子市	24	38	17	44.74
	2	621	嘉義縣民雄鄉	30	48	36	75.00
	2	720	臺南市官田區	30	52	31	59.62
	3	733	臺南市東山區	24	38	31	81.58
	2	712	臺南市新化區	30	52	37	71.15
	2	702	臺南市南區	30	52	32	61.54
	1	711	臺南市歸仁區	30	52	38	73.08
	1	701	臺南市東區	30	58	24	41.38
	1	710	臺南市永康區	30	52	25	48.08
高屏	1	807	高雄市三民區	38	72	45	62.50
	2	820	高雄市岡山區	34	62	44	70.97
	3	843	高雄市美濃區	36	54	39	72.22
	1	802	高雄市苓雅區	38	68	31	45.59
	1	830	高雄市鳳山區	38	68	31	45.59
	2	811	高雄市楠梓區	34	64	33	51.56
	3	832	高雄市林園區	36	54	26	48.15
	3	940	屏東縣枋寮鄉	36	54	40	74.07
	2	900	屏東縣屏東市	34	62	38	61.29
花東	1	970	花蓮縣花蓮市	26	54	28	51.85
	2	954	臺東縣卑南鄉	24	44	27	61.36
			總計	2004		1917	

## 研究問卷 II 網絡與社會資源組

鄉鎮 類型	層別	郵遞 區號	鄉鎮市區	目標 份數	抽出 份數	完訪 份數	完訪率
北北基宜	3	265	宜蘭縣羅東鎮	28	56	29	51.79
	4	262	宜蘭縣礁溪鄉	20	34	16	47.06
	3	205	基隆市暖暖區	28	58	40	68.97
	1	105	臺北市松山區	30	82	34	41.46
	1	106	臺北市大安區	30	90	27	30.00
	1	110	臺北市信義區	30	82	26	31.71
	2	104	臺北市中山區	32	76	31	40.79
	1	100	臺北市中正區	30	82	32	39.02
	2	235	新北市中和區	32	80	33	41.25
	2	116	臺北市文山區	32	76	34	44.74
	2	114	臺北市內湖區	32	86	28	32.56
	2	111	臺北市士林區	32	90	34	37.78
	2	220	新北市板橋區	32	74	35	47.30
	2	247	新北市蘆洲區	32	76	25	32.89
	2	241	新北市三重區	32	96	33	34.38
	2	244	新北市林口區	32	64	21	32.81
	2	242	新北市新莊區	32	84	34	40.48
	4	223	新北市石碇區	20	32	15	46.88
	3	231	新北市新店區	28	78	28	35.90
	3	238	新北市樹林區	28	58	20	34.48
	3	239	新北市鶯歌區	28	58	20	34.48
	3	221	新北市汐止區	28	64	31	48.44
桃竹苗	2	338	桃園市蘆竹區	36	68	30	44.12
	1	300	桃園市桃園區	38	102	43	42.16
	2	334	桃園市八德區	36	72	37	51.39
	1	320	桃園市中壢區	38	72	40	55.56
	3	327	桃園市新屋區	26	44	22	50.00
	2	360	苗栗縣苗栗市	36	64	29	45.31
	3	312	新竹縣橫山鄉	26	44	20	45.45
	1	302	新竹縣竹北市	38	84	40	47.62
	2	304	新竹縣新豐鄉	36	76	39	51.32
中彰投	2	401	臺中市東區	32	60	40	66.67
	1	404	臺中市北區	30	58	26	44.83
	1	407	臺中市西屯區	30	64	29	45.31
	4	423	臺中市東勢區	22	36	23	63.89

鄉鎮 類型	層別	郵遞 區號	鄉鎮市區	目標 份數	抽出 份數	完訪 份數	完訪率
	3	413	臺中市霧峰區	32	52	24	46.15
	2	411	臺中市太平區	32	58	31	53.45
	1	406	臺中市北屯區	30	60	20	33.33
	2	500	彰化縣彰化市	32	60	25	41.67
	3	511	彰化縣社頭鄉	32	48	35	72.92
	3	508	彰化縣和美鎮	32	52	32	61.54
	3	523	彰化縣埤頭鄉	32	48	35	72.92
	2	510	彰化縣員林市	32	58	43	74.14
	4	544	南投縣國姓鄉	22	36	25	69.44
雲嘉南	3	648	雲林縣西螺鎮	24	38	25	65.79
	2	621	嘉義縣民雄鄉	30	48	32	66.67
	3	615	嘉義縣六腳鄉	24	38	17	44.74
	3	732	臺南市白河區	24	38	22	57.89
	2	734	臺南市六甲區	30	52	40	76.92
	2	721	臺南市麻豆區	30	52	31	59.62
	2	702	臺南市南區	30	52	30	57.69
	1	710	臺南市永康區	30	52	28	53.85
	1	700	臺南市中西區	30	52	27	51.92
	1	701	臺南市東區	30	54	28	51.85
高屏澎	2	806	高雄市前鎮區	34	68	33	48.53
	1	807	高雄市三民區	38	68	33	48.53
	1	801	高雄市前金區	38	72	23	31.94
	2	805	高雄市旗津區	34	62	31	50.00
	2	831	高雄市大寮區	34	62	37	59.68
	1	813	高雄市左營區	38	68	40	58.82
	3	946	屏東縣恆春鎮	36	54	40	74.07
	3	913	屏東縣萬丹鄉	36	50	30	60.00
	3	881	澎湖縣西嶼鄉	36	54	43	79.63
花東	1	970	花蓮縣花蓮市	13	27	10	37.04
	2	971	花蓮縣新城鄉	12	22	13	59.09
	1	973	花蓮縣吉安鄉	13	25	16	64.00
	2	974	花蓮縣壽豐鄉	12	22	12	54.55
			總計	2004		1955	





## 附錄六 鄉鎮類型

	層別	郵遞區號
北 北 基 宜	第 1 層	新北市永和區(234)、臺北市大同區(103)、臺北市大安區(106)、臺北市中正區(100)、臺北市松山區(105)、臺北市信義區(110)、臺北市萬華區(108)
	第 2 層	新北市三重區(241)、新北市中和區(235)、新北市林口區(244)、新北市板橋區(220)、新北市淡水區(251)、新北市新莊區(242)、新北市蘆洲區(247)、臺北市士林區(111)、臺北市中山區(104)、臺北市內湖區(114)、臺北市文山區(116)、臺北市北投區(112)、臺北市南港區(115)
	第 3 層	宜蘭縣宜蘭市(260)、宜蘭縣羅東鎮(265)、基隆市七堵區(206)、基隆市中山區(203)、基隆市中正區(202)、基隆市仁愛區(200)、基隆市安樂區(204)、基隆市信義區(201)、基隆市暖暖區(205)、新北市八里區(249)、新北市三峽區(237)、新北市土城區(236)、新北市五股區(248)、新北市汐止區(221)、新北市泰山區(243)、新北市深坑區(222)、新北市新店區(231)、新北市樹林區(238)、新北市鶯歌區(239)
	第 4 層	宜蘭縣三星鄉(266)、宜蘭縣大同鄉(267)、宜蘭縣五結鄉(268)、宜蘭縣冬山鄉(269)、宜蘭縣壯圍鄉(263)、宜蘭縣南澳鄉(272)、宜蘭縣員山鄉(264)、宜蘭縣頭城鎮(261)、宜蘭縣礁溪鄉(262)、宜蘭縣蘇澳鎮(270)、新北市三芝區(252)、新北市平溪區(226)、新北市石門區(253)、新北市石碇區(223)、新北市坪林區(232)、新北市金山區(208)、新北市烏來區(233)、新北市貢寮區(228)、新北市瑞芳區(224)、新北市萬里區(207)、新北市雙溪區(227)
桃 竹 苗	第 1 層	桃園縣中壢市(320)、桃園縣桃園市(330)、新竹市東區(300)、新竹市北區(300)、新竹縣竹北市(302)
	第 2 層	苗栗縣竹南鎮(350)、苗栗縣苗栗市(360)、苗栗縣頭份鎮(351)、桃園縣八德市(334)、桃園縣大園鄉(337)、桃園縣平鎮市(324)、桃園縣楊梅市(326)、桃園縣龍潭鄉(325)、桃園縣龜山鄉(333)、桃園縣蘆竹鄉(338)、新竹市香山區(300)、新竹縣竹東鎮(310)、新竹縣芎林鄉(307)、新竹縣湖口鄉(303)、新竹縣新豐鄉(304)、新竹縣寶山鄉(308)
	第 3 層	苗栗縣三義鄉(367)、苗栗縣三灣鄉(352)、苗栗縣大湖鄉(364)、苗栗縣公館鄉(363)、苗栗縣西湖鄉(368)、苗栗縣卓蘭鎮(369)、苗栗縣南庄鄉(353)、苗栗縣後龍鎮(356)、苗栗縣苑裡鎮(358)、苗栗縣泰安鄉(365)、苗栗縣通霄鎮(357)、苗栗縣造橋鄉(361)、苗栗縣獅潭鄉(354)、苗栗縣銅鑼鄉(366)、苗栗縣頭屋鄉(362)、桃園縣大溪鎮(335)、桃園縣復興鄉(336)、桃園縣新屋鄉(327)、桃園縣觀音鄉(328)、新竹縣五峰鄉(311)、新竹縣北埔鄉(314)、新竹縣尖石鄉(313)、新竹縣峨眉鄉(315)、新竹縣新埔鎮(305)、新竹縣橫山鄉(312)、新竹縣關西鎮(306)
中 彰 投	第 1 層	臺中市東區(400)、臺中市西區(403)、臺中市北區(404)、臺中市西屯區(407)、臺中市南屯區(408)、臺中市南區(402)、臺中市北屯區(406)
	第 2 層	彰化縣員林鎮(510)、彰化縣彰化市(500)、臺中市大里區(412)、臺中市大雅區(428)、臺中市太平區(411)、臺中市沙鹿區(433)、臺中市東區(401)、臺中市烏日區(414)、臺中市梧棲區(435)、臺中市潭子區(427)、臺中市龍井區(434)、臺中市豐原區(420)
	第 3 層	南投縣南投市(540)、南投縣埔里鎮(545)、南投縣草屯鎮(542)、彰化縣大村鄉(515)、彰化縣北斗鎮(521)、彰化縣永靖鄉(512)、彰化縣田中鎮(520)、彰化縣伸港鄉(509)、彰化縣秀水鄉(504)、彰化縣和美鎮(508)、彰化縣社頭鄉(511)、彰化縣花壇鄉(503)、

		彰化縣芬園鄉(502)、彰化縣埔心鄉(513)、彰化縣埔鹽鄉(516)、彰化縣埤頭鄉(523)、彰化縣鹿港鎮(505)、彰化縣溪湖鎮(514)、彰化縣福興鄉(506)、彰化縣線西鄉(507)、臺中市大甲區(437)、臺中市大安區(439)、臺中市大肚區(432)、臺中市外埔區(438)、臺中市石岡區(422)、臺中市后里區(421)、臺中市神岡區(429)、臺中市清水區(436)、臺中市霧峰區(413)
	第 4 層	南投縣中寮鄉(541)、南投縣仁愛鄉(546)、南投縣水里鄉(553)、南投縣名間鄉(551)、南投縣竹山鎮(557)、南投縣信義鄉(556)、南投縣國姓鄉(544)、南投縣魚池鄉(555)、南投縣鹿谷鄉(558)、南投縣集集鎮(552)、彰化縣二水鄉(530)、彰化縣二林鎮(526)、彰化縣大城鄉(527)、彰化縣田尾鄉(522)、彰化縣竹塘鄉(525)、彰化縣芳苑鄉(528)、彰化縣溪州鄉(524)、臺中市和平區(424)、臺中市東勢區(423)、臺中市新社區(426)
	第 1 層	臺南市中區(700)、臺南市仁德區(717)、臺南市永康區(710)、臺南市安平區(708)、臺南市安南區(709)、臺南市東區(701)、臺南市善化區(741)、臺南市歸仁區(711)、臺南市北區(704)
雲 嘉 南	第 2 層	雲林縣斗六市(640)、雲林縣斗南鎮(630)、雲林縣林內鄉(643)、雲林縣虎尾鎮(632)、嘉義市東區(600)、嘉義市西區(600)、嘉義縣中埔鄉(606)、嘉義縣太保市(612)、嘉義縣水上鄉(608)、嘉義縣民雄鄉(621)、臺南市七股區(724)、臺南市下營區(735)、臺南市山上區(743)、臺南市六甲區(734)、臺南市北門區(727)、臺南市安定區(745)、臺南市西港區(723)、臺南市佳里區(722)、臺南市官田區(720)、臺南市南區(702)、臺南市柳營區(736)、臺南市將軍區(725)、臺南市麻豆區(721)、臺南市新化區(712)、臺南市新市區(744)、臺南市新營區(730)、臺南市學甲區(726)、臺南市關廟區(718)、臺南市鹽水區(737)
	第 3 層	雲林縣二崙鄉(649)、雲林縣口湖鄉(653)、雲林縣土庫鎮(633)、雲林縣大埤鄉(631)、雲林縣元長鄉(655)、雲林縣水林鄉(652)、雲林縣北港鎮(651)、雲林縣古坑鄉(646)、雲林縣四湖鄉(654)、雲林縣西螺鎮(648)、雲林縣東勢鄉(635)、雲林縣崙背鄉(637)、雲林縣麥寮鄉(638)、雲林縣莿桐鄉(647)、雲林縣臺西鄉(636)、雲林縣褒忠鄉(634)、嘉義縣大林鎮(622)、嘉義縣大埔鄉(607)、嘉義縣六腳鄉(615)、嘉義縣布袋鎮(625)、嘉義縣朴子市(613)、嘉義縣竹崎鄉(604)、嘉義縣東石鄉(614)、嘉義縣阿里山鄉(605)、嘉義縣梅山鄉(603)、嘉義縣鹿草鄉(611)、嘉義縣番路鄉(602)、嘉義縣新港鄉(616)、嘉義縣溪口鄉(623)、嘉義縣義竹鄉(624)、臺南市大內區(742)、臺南市左鎮區(713)、臺南市玉井區(714)、臺南市白河區(732)、臺南市東山區(733)、臺南市南化區(716)、臺南市後壁區(731)、臺南市楠西區(715)、臺南市龍崎區(719)
	第 1 層	高雄市三民區(807)、高雄市鹽埕區(803)、高雄市前金區(801)、高雄市苓雅區(802)、高雄市新興區(800)、高雄市鼓山區(804)、高雄市鳳山區(830)、高雄市左營區(813)
高 屏 澎	第 2 層	屏東縣屏東市(900)、高雄市大社區(815)、高雄市大寮區(831)、高雄市小港區(812)、高雄市仁武區(814)、高雄市岡山區(820)、高雄市前鎮區(806)、高雄市鳥松區(833)、高雄市楠梓區(811)、高雄市旗津區(805)
	第 3 層	屏東縣九如鄉(904)、屏東縣三地門鄉(901)、屏東縣內埔鄉(912)、屏東縣竹田鄉(911)、屏東縣牡丹鄉(945)、屏東縣車城鄉(944)、屏東縣里港鄉(905)、屏東縣佳冬鄉(931)、屏東縣來義鄉(922)、屏東縣枋山鄉(941)、屏東縣枋寮鄉(940)、屏東縣東港鎮(928)、屏東縣林邊鄉(927)、屏東縣長治鄉(908)、屏東縣南州鄉(926)、屏東縣恆春鎮(946)、屏東縣春日鄉(942)、屏東縣崁頂鄉(924)、屏東縣泰武鄉(921)、屏東

		縣琉球鄉(929)、屏東縣高樹鄉(906)、屏東縣新埤鄉(925)、屏東縣新園鄉(932)、屏東縣獅子鄉(943)、屏東縣萬丹鄉(913)、屏東縣萬巒鄉(923)、屏東縣滿州鄉(947)、屏東縣瑪家鄉(903)、屏東縣潮州鎮(920)、屏東縣霧臺鄉(902)、屏東縣麟洛鄉(909)、屏東縣鹽埔鄉(907)、高雄市大樹區(840)、高雄市內門區(845)、高雄市六龜區(844)、高雄市永安區(828)、高雄市田寮區(823)、高雄市甲仙區(847)、高雄市杉林區(846)、高雄市那瑪夏區(849)、高雄市林園區(832)、高雄市阿蓮區(822)、高雄市美濃區(843)、高雄市茄萣區(852)、高雄市茂林區(851)、高雄市桃源區(848)、高雄市梓官區(826)、高雄市湖內區(829)、高雄市路竹區(821)、高雄市旗山區(842)、高雄市橋頭區(825)、高雄市燕巢區(824)、高雄市彌陀區(827)、澎湖縣七美鄉(883)、澎湖縣白沙鄉(884)、澎湖縣西嶼鄉(881)、澎湖縣馬公市(880)、澎湖縣望安鄉(882)、澎湖縣湖西鄉(885)
花 東	第 1 層	花蓮縣吉安鄉(973)、花蓮縣花蓮市(970)、臺東縣臺東市(950)
	第 2 層	花蓮縣玉里鎮(981)、花蓮縣光復鄉(976)、花蓮縣秀林鄉(972)、花蓮縣卓溪鄉(982)、花蓮縣富里鄉(983)、花蓮縣新城鄉(971)、花蓮縣瑞穗鄉(978)、花蓮縣萬榮鄉(979)、花蓮縣壽豐鄉(974)、花蓮縣鳳林鎮(975)、花蓮縣豐濱鄉(977)、臺東縣大武鄉(965)、臺東縣太麻里鄉(963)、臺東縣成功鎮(961)、臺東縣池上鄉(958)、臺東縣卑南鄉(954)、臺東縣延平鄉(953)、臺東縣東河鄉(959)、臺東縣金峰鄉(964)、臺東縣長濱鄉(962)、臺東縣海端鄉(957)、臺東縣鹿野鄉(955)、臺東縣達仁鄉(966)、臺東縣綠島鄉(951)、臺東縣關山鎮(956)、臺東縣蘭嶼鄉(952)

## 民國 103 年抽樣分層簡要說明

### 一、分析變項：

以「農林漁牧從業人口百分比」、「工業從業人口百分比」、「職業等級\_專業及主管人員人口百分比」、「十五至六十四歲人口百分比」、「六十五歲及以上人口百分比」、「大學及以上教育人口百分比」、「人口密度」與「5 年人口成長數」八個變項將台灣地區 358 個鄉鎮市區分為七個集群，作為抽樣分層的層別，各變項的計算方式如下：

1. 農林漁牧從業人口百分比，以 99 年度戶口普查資料計算。

$$\text{農林漁牧從業人口百分比} = \frac{\text{農林漁牧從業人口數}}{\text{15 歲以上常住人口}}$$

2. 工業從業人口百分比，以 99 年度戶口普查資料計算<sup>12</sup>。

$$\text{工業從業人口百分比} = \frac{\text{工業從業人口數}}{\text{15 歲以上常住人口}}$$

3. 職業等級\_專業及主管人員人口百分比，以 99 年度戶口普查資料計算<sup>13</sup>。

職業等級\_專業及主管人員人口百分比

$$= \frac{\text{「民意代表、主管及經理人員」} + \text{「專業人員」從業人口數}}{\text{15 歲以上從業人口數}}$$

4. 15-64 歲人口百分比，以 102 年底人口資料計算。

$$\text{15 - 64 歲人口百分比} = \frac{\text{15 - 64 歲人口數}}{\text{總人口數}}$$

5. 65 歲及以上人口百分比，以 102 年底人口資料計算。

$$\text{65 歲及以上人口百分比} = \frac{\text{65 歲以上人口數}}{\text{總人口數}}$$

<sup>12</sup>工業：泛指製造業與營造業。

<sup>13</sup>職業等級涵蓋農林漁牧業、工業、服務業，項目包括：「民意代表、主管及經理人員」、「專業人員」、「技術員及助理專業人員」、「事務支援人員」、「服務及銷售工作人員」、「農林漁牧業生產人員」、「技藝有關工作人員」、「機械設備操作及組裝人員」、「基層技術工及勞力工」。

6. 大學及以上教育人口百分比，以 102 年底教育人口資料計算。

$$\text{大學及以上教育人口百分比} = \frac{\text{大學以上人口數}}{\text{15 歲以上人口數}}$$

7. 人口密度，以 102 年底人口資料和土地面積計算。

$$\text{人口密度} = \frac{\text{年底人口數}}{\text{土地面積(平方公里)}}$$

8. 5 年人口成長數，以 97 和 102 年底人口資料計算。

$$\text{5 年人口成長數} = \text{102 年底人口數} - \text{97 年底人口數}$$

## 二、分析結果

### 1. Eta Squared

變項名稱	Eta	Eta Squared
農林漁牧從業人數百分比	0.762	0.581
工業從業人數百分比	0.764	0.584
職業等級_專業及主管人員人口百分比	0.861	0.741
15-64歲人口百分比	0.699	0.489
65歲及以上人口百分比	0.837	0.701
大學及以上教育人口百分比	0.895	0.800
人口密度	0.881	0.777
5年人口成長數	0.794	0.631

## 2. 各層別平均數 (Mean)、個數 (N) 和標準差 (Std)

層別 代碼		農林漁牧 人數 百分比	工業 人數 百分比	專業及 主管人員 百分比	15-64 歲 人口 百分比	65 歲及 以上人口 百分比	大學 以上 百分比	人口 密度	5 年 人口 成長數
1	Mean	-0.891	-0.840	2.018	-0.226	0.035	2.079	3.281	-0.580
	N	17.000	17.000	17.000	17.000	17.000	17.000	17.000	17.000
	Std	0.010	0.354	0.985	0.901	0.535	0.923	1.085	0.916
2	Mean	-0.876	0.046	1.831	0.631	-0.978	1.683	1.398	2.341
	N	26.000	26.000	26.000	26.000	26.000	26.000	26.000	26.000
	Std	0.029	0.662	0.860	0.764	0.487	0.673	1.298	1.457
3	Mean	-0.802	1.122	0.742	0.948	-1.053	0.737	-0.015	0.973
	N	44.000	44.000	44.000	44.000	44.000	44.000	44.000	44.000
	Std	0.098	0.472	0.775	0.721	0.440	0.363	0.334	0.975
4	Mean	-0.788	-0.161	0.461	0.644	-0.511	0.618	0.305	-0.439
	N	26.000	26.000	26.000	26.000	26.000	26.000	26.000	26.000
	Std	0.114	0.467	0.446	0.907	0.347	0.441	0.712	0.667
5	Mean	-0.294	0.751	-0.252	0.114	-0.008	-0.059	-0.345	-0.334
	N	102.000	102.000	102.000	102.000	102.000	102.000	102.000	102.000
	Std	0.397	0.790	0.352	0.643	0.546	0.335	0.097	0.221
6	Mean	1.037	-0.781	-0.746	-0.952	1.106	-0.805	-0.444	-0.415
	N	109.000	109.000	109.000	109.000	109.000	109.000	109.000	109.000
	Std	1.003	0.590	0.322	0.697	0.667	0.378	0.042	0.176
7	Mean	0.316	-0.694	-0.576	0.620	-1.035	-0.995	-0.465	-0.091
	N	34.000	34.000	34.000	34.000	34.000	34.000	34.000	34.000
	Std	0.861	0.774	0.343	0.731	0.456	0.522	0.076	0.384

## 3. 各層別鄉鎮數比例表

層別 代碼	次數	百分比	有效百分比	累積百分比
1	17	4.7	4.7	6.7
2	26	7.3	7.3	15.1
3	44	12.3	12.3	49.2
4	26	7.3	7.3	27.1
5	102	28.5	28.5	67.9
6	109	30.4	30.4	98.0
7	34	9.5	9.5	100.0
總數	358	100.0	100.0	

## 4. 各層別人口比例表

層別 代碼	各層人口數	各層人口百分比	各層人口累積百分比
1	2,655,322	11.43	11.43
2	6,539,896	28.14	39.57
3	5,146,729	22.14	61.71
4	2,413,882	10.39	72.10
5	4,067,651	17.50	89.60
6	2,102,305	9.05	98.65
7	314,854	1.35	100.00
總數	23,240,639	100.00	

## 5. 各層別鄉鎮列表

層別代碼	鄉鎮名稱
1	臺北市松山區、臺北市信義區、臺北市大安區、臺北市中正區、臺北市大同區、臺北市萬華區、新北市永和區、臺中市西區、臺中市北區、臺南市東區、臺南市中西區、高雄市鹽埕區、高雄市三民區、高雄市新興區、高雄市前金區、高雄市苓雅區
2	臺北市中山區、臺北市文山區、臺北市南港區、臺北市內湖區、臺北市士林區、臺北市北投區、新北市板橋區、新北市三重區、新北市中和區、新北市新莊區、新北市淡水區、新北市蘆洲區、新北市林口區、桃園縣桃園市、桃園縣中壢市、新竹縣竹北市、新竹市東區、新竹市北區、臺中市南區、臺中市西屯區、臺中市南屯區、臺中市北屯區、臺南市北區、高雄市鼓山區、高雄市左營區、高雄市鳳山區
3	新北市新店區、新北市樹林區、新北市鶯歌區、新北市三峽區、新北市汐止區、新北市土城區、新北市泰山區、桃園縣楊梅市、桃園縣蘆竹鄉、桃園縣大園鄉、桃園縣龜山鄉、桃園縣八德市、桃園縣龍潭鄉、桃園縣平鎮市、新竹縣竹東鎮、新竹縣湖口鄉、新竹縣新豐鄉、新竹縣芎林鄉、新竹縣寶山鄉、新竹市香山區、苗栗縣竹南鎮、苗栗縣頭份鎮、臺中市豐原區、臺中市沙鹿區、臺中市梧棲區、臺中市潭子區、臺中市大雅區、臺中市烏日區、臺中市龍井區、臺中市太平區、臺中市大里區、臺南市善化區、臺南市仁德區、臺南市歸仁區、臺南市永康區、臺南市安南區、臺南市安平區、高雄市楠梓區、高雄市小港區、高雄市大寮區、高雄市大社區、高雄市仁武區、高雄市鳥松區、高雄市岡山區
4	基隆市中正區、基隆市七堵區、基隆市暖暖區、基隆市仁愛區、基隆市中山區、基隆市安樂區、基隆市信義區、新北市五股區、新北市深坑區、新北市八里區、苗栗縣苗栗市、臺中市東區、彰化縣彰化市、彰化縣員林鎮、雲林縣斗六市、嘉義市東區、嘉義市西區、臺南市新營區、臺南市南區、高雄市前鎮區、高雄市旗津區、屏東縣屏東市、宜蘭縣宜蘭市、宜蘭縣羅東鎮、花蓮縣花蓮市、花蓮縣吉安鄉
5	新北市瑞芳區、新北市三芝區、新北市石門區、新北市金山區、新北市萬里區、桃園縣大溪鎮、桃園縣新屋鄉、桃園縣觀音鄉、新竹縣新埔鎮、新竹縣關西鎮、新竹縣橫山鄉、新竹縣北埔鄉、苗栗縣苑裡鎮、苗栗縣通霄鎮、苗栗縣後龍鎮、苗栗縣公館鄉、苗栗縣銅鑼鄉、苗栗縣頭屋鄉、苗栗縣三義鄉、苗栗縣造橋鄉、苗栗縣三灣鄉、臺中市大甲區、臺中市清水區、臺中市后里區、臺中市神岡區、臺中市石岡區、臺中市外埔區、臺中市大安區、臺中市大肚區、臺中市霧峰區、彰化縣鹿港鎮、彰化縣和美鎮、彰化縣線西鄉、彰化縣伸港鄉、彰化縣福興鄉、彰化縣秀水鄉、彰化縣花壇鄉、彰化縣芬園鄉、彰化縣溪湖鎮、彰化縣田中鎮、彰化縣大村鄉、彰化縣埔鹽鄉、彰化縣埔心鄉、彰化縣永靖鄉、彰化縣社頭鄉、彰化縣北斗鎮、彰化縣埤頭鄉、南投縣南投市、南投縣埔里鎮、南投縣草屯鎮、雲林縣斗南鎮、雲林縣虎尾鎮、雲林縣林內鄉、嘉義縣太保市、嘉義縣民雄鄉、嘉義縣水上鄉、嘉義縣中埔鄉、臺南市鹽水區、臺南市柳營區、臺南市麻豆區、



層別 代碼	鄉鎮名稱
5	臺南市下營區、臺南市六甲區、臺南市官田區、臺南市佳里區、臺南市學甲區、臺南市西港區、臺南市七股區、臺南市將軍區、臺南市北門區、臺南市新化區、臺南市新市區、臺南市安定區、臺南市山上區、臺南市關廟區、高雄市林園區、高雄市大樹區、高雄市橋頭區、高雄市燕巢區、高雄市阿蓮區、高雄市路竹區、高雄市湖內區、高雄市茄苳區、高雄市永安區、高雄市彌陀區、高雄市梓官區、屏東縣潮州鎮、屏東縣東港鎮、屏東縣恆春鎮、屏東縣萬丹鄉、屏東縣長治鄉、屏東縣麟洛鄉、屏東縣九如鄉、屏東縣內埔鄉、屏東縣新園鄉、宜蘭縣蘇澳鎮、宜蘭縣頭城鎮、宜蘭縣礁溪鄉、宜蘭縣壯圍鄉、宜蘭縣員山鄉、宜蘭縣冬山鄉、宜蘭縣五結鄉、臺東縣臺東市
6	新北市石碇區、新北市坪林區、新北市平溪區、新北市雙溪區、新北市貢寮區、新竹縣峨眉鄉、苗栗縣卓蘭鎮、苗栗縣大湖鄉、苗栗縣南庄鄉、苗栗縣西湖鄉、苗栗縣獅潭鄉、苗栗縣泰安鄉、臺中市東勢區、臺中市新社區、臺中市和平區、彰化縣二水鄉、彰化縣二林鎮、彰化縣田尾鄉、彰化縣芳苑鄉、彰化縣大城鄉、彰化縣竹塘鄉、彰化縣溪州鄉、南投縣竹山鎮、南投縣集集鎮、南投縣名間鄉、南投縣鹿谷鄉、南投縣中寮鄉、南投縣魚池鄉、南投縣國姓鄉、南投縣水里鄉、南投縣信義鄉、雲林縣西螺鎮、雲林縣土庫鎮、雲林縣北港鎮、雲林縣古坑鄉、雲林縣大埤鄉、雲林縣莿桐鄉、雲林縣二崙鄉、雲林縣崙背鄉、雲林縣東勢鄉、雲林縣褒忠鄉、雲林縣臺西鄉、雲林縣元長鄉、雲林縣四湖鄉、雲林縣口湖鄉、雲林縣水林鄉、嘉義縣朴子市、嘉義縣布袋鎮、嘉義縣大林鎮、嘉義縣溪口鄉、嘉義縣新港鄉、嘉義縣六腳鄉、嘉義縣東石鄉、嘉義縣義竹鄉、嘉義縣鹿草鄉、嘉義縣竹崎鄉、嘉義縣梅山鄉、嘉義縣番路鄉、臺南市白河區、臺南市後壁區、臺南市東山區、臺南市大內區、臺南市玉井區、臺南市楠西區、臺南市南化區、臺南市左鎮區、臺南市龍崎區、高雄市田寮區、高雄市旗山區、高雄市美濃區、高雄市六龜區、高雄市甲仙區、高雄市杉林區、高雄市內門區、屏東縣里港鄉、屏東縣鹽埔鄉、屏東縣高樹鄉、屏東縣萬巒鄉、屏東縣竹田鄉、屏東縣新埤鄉、屏東縣枋寮鄉、屏東縣崁頂鄉、屏東縣林邊鄉、屏東縣南州鄉、屏東縣佳冬鄉、屏東縣車城鄉、屏東縣滿州鄉、屏東縣枋山鄉、澎湖縣湖西鄉、澎湖縣白沙鄉、澎湖縣西嶼鄉、澎湖縣望安鄉、澎湖縣七美鄉、宜蘭縣三星鄉、花蓮縣鳳林鎮、花蓮縣玉里鎮、花蓮縣壽豐鄉、花蓮縣光復鄉、花蓮縣豐濱鄉、花蓮縣瑞穗鄉、花蓮縣富里鄉、臺東縣成功鎮、臺東縣關山鎮、臺東縣卑南鄉、臺東縣鹿野鄉、臺東縣池上鄉、臺東縣東河鄉、臺東縣長濱鄉、臺東縣太麻里鄉
7	新北市烏來區、桃園縣復興鄉、新竹縣尖石鄉、新竹縣五峰鄉、南投縣仁愛鄉、雲林縣麥寮鄉、嘉義縣大埔鄉、嘉義縣阿里山鄉、高雄市茂林區、高雄市桃源區、高雄市那瑪夏區、屏東縣琉球鄉、屏東縣三地門鄉、屏東縣霧臺鄉、屏東縣瑪家鄉、屏東縣泰武鄉、屏東縣來義鄉、屏東縣春日鄉、屏東縣獅子鄉、屏東縣牡丹鄉、澎湖縣馬公市、宜蘭縣大同鄉、宜蘭縣南澳鄉、花蓮縣新城鄉、花蓮縣秀林鄉、花蓮縣萬榮鄉、花蓮縣卓溪鄉、臺東縣大武鄉、臺東縣綠島鄉、臺東縣海端鄉、臺東縣延平鄉、臺東縣金峰鄉、臺東縣達仁鄉、臺東縣蘭嶼鄉

## 6. 地理分層設計

地理區	層別代碼	合併層別代碼
北北基宜	1	1
	2	2
	3、4	3
	5、6、7	4
桃竹苗	1、2	1
	3、4	2
	5、6、7	3
中彰投	1、2	1
	3、4	2
	5	3
	6、7	4
雲嘉南	1、2、3	1
	4、5	2
	6、7	3
高屏澎	1、2	1
	3、4	2
	5、6、7	3
花東	4、5	1
	6、7	2

集群一 都會核心	105、110、106、104、100、103、108、220、241、235、234、242、247、400、402、403、404、803、807、800、801、802、805、701、700
集群二 工商市區	116、115、114、111、112、231、251、221、236、222、330、300(新竹市東區、北區)、401、407、408、406、412、600(嘉義市東西區)、702、704、708、730、804、813、806、830、833、900、205、202、200、203、204、201、970、973、260、265
集群三 新興市鎮	238、239、237、248、243、244、252、249、270、269、268、320、338、333、334、325、324、302、360、350、420、437、436、433、435、429、427、428、438、414、432、434、413、411、500、508、503、510、514、515、513、511、540、542、640、621、608、722、726、712、717、711、710、832、831、840、815、814、820、825、822、821、829、852、828、826、909、971、206、300(新竹市香山區)、709、811、812
集群四 傳統產業市鎮	224、335、326、337、327、328、310、305、306、303、304、307、312、314、308、358、351、356、363、366、362、367、361、421、422、439、505、507、509、506、504、502、516、523、643、736、721、734、720、723、741、744、745、743、718、824、928
集群五 低度發展鄉鎮	232、253、228、208、207、261、262、263、264、369、423、426、424、520、512、521、526、522、525、524、545、557、552、551、558、555、544、553、630、632、648、633、651、646、647、649、637、638、635、634、636、654、653、612、613、625、606、604、603、602、727、714、715、827、842、843、844、847、920、946、913、908、904、905、907、906、923、912、911、925、940、932、924、927、926、931、947、941、902、950、956、954、955、958、959、962、975、981、974、976、977、978、983、880、884、881、882、883
集群六 高齡化鄉鎮	223、226、227、266、315、357、364、353、368、352、354、530、528、527、541、631、655、652、622、623、616、615、614、624、611、737、732、731、733、735、742、724、725、716、713、719、823、846、845、944、885
集群七 偏遠鄉鎮	233、267、272、336、313、311、365、556、546、607、605、851、848、849、929、901、903、921、922、942、943、945、961、963、965、951、957、953、964、966、952、972、979、982

說明：上表抽樣分類方式始於五期一次調查，直至六期四次調查為止。本次調查在進行次數分配整理時，仍依照六期四次調查之分類方式，將此七期三次調查之抽樣地區進行 recode。利用集群分析簡化資歷的特性，將商業人口百分比、工業人口百分比、15-64 歲人口百分比、65 歲及以上人口百分比、專科及以上教育等級人口百分比、人口密度等六個項目加以分類；而分群時，所選擇的測量方式為計算同一變項間相異性方式的華德最小變異數法（Ward's Minmum Variance Method），並以歐幾里德距離的平方（Squared Euclidean Distance）作為測量距離方法，將台灣地區 358 個鄉鎮分成七個集群。此外，為因應實際調查訪問需要而增設的地區編號，乃部份受訪者忘記或不知道地區詳細名稱而另外增設之地區編號（請參閱附錄七之附註）。「大陸各省與國外」是為因應調查訪問需要而另外增設之大陸各省與國外的地區編號（請參閱附錄七）。本計畫調查資料之 SPSS 程式檔中，亦同時附上鄉鎮類型之過錄碼。



## 附錄七 省院轄市及縣(市)、鄉(鎮、市、區)編號表

大陸各省市	台北市	宜蘭縣	苗栗市 360	員林鎮 510
福建省 002	中正區 100	宜蘭市 260	造橋鄉 361	社頭鄉 511
廣東省 003	大同區 103	頭城鎮 261	頭屋鄉 362	永靖鄉 512
廣西省 004	中山區 104	礁溪鄉 262	公館鄉 363	埔心鄉 513
貴州省 005	松山區 105	壯圍鄉 263	大湖鄉 364	溪湖鎮 514
雲南省 006	大安區 106	員山鄉 264	泰安鄉 365	大村鄉 515
浙江省 007	萬華區 108	羅東鎮 265	銅鑼鄉 366	埔鹽鄉 516
江西省 008	信義區 110	三星鄉 266	三義鄉 367	田中鎮 520
湖南省 009	士林區 111	大同鄉 267	西湖鄉 368	北斗鎮 521
湖北省 010	北投區 112	五結鄉 268	卓蘭鎮 369	田尾鄉 522
四川省 011	內湖區 114	冬山鄉 269	台中市	埤頭鄉 523
江蘇省 012	南港區 115	蘇澳鎮 270	中區 400	溪州鄉 524
安徽省 013	文山區 116	南澳鄉 272	東區 401	竹塘鄉 525
河南省 014	基隆市	新竹市 300	南區 402	二林鎮 526
河北省 015	仁愛區 200	新竹縣	西區 403	大城鄉 527
山東省 016	信義區 201	竹北市 302	北區 404	芳苑鄉 528
山西省 017	中正區 202	湖口鄉 303	北屯區 406	二水鄉 530
陝西省 018	中山區 203	新豐鄉 304	西屯區 407	南投縣
甘肅省 019	安樂區 204	新埔鎮 305	南屯區 408	南投市 540
熱河省 020	暖暖區 205	關西鎮 306	太平區 411	中寮鄉 541
寧夏省 021	七堵區 206	芎林鄉 307	大里區 412	草屯鎮 542
綏遠省 022	新北市	寶山鄉 308	霧峰區 413	國姓鄉 544
察哈爾省 023	萬里區 207	竹東鎮 310	烏日區 414	埔里鎮 545
遼寧省 024	金山區 208	五峰鄉 311	豐原區 420	仁愛鄉 546
安東省 025	板橋區 220	橫山鄉 312	后里區 421	名間鄉 551
遼北省 026	汐止區 221	尖石鄉 313	石岡區 422	集集鎮 552
吉林省 027	深坑區 222	北埔鄉 314	東勢區 423	水里鄉 553
松江省 028	石碇區 223	峨眉鄉 315	和平區 424	魚池鄉 555
合江省 029	瑞芳區 224	桃園縣	新社區 426	信義鄉 556
興安省 030	平溪區 226	中壢市 320	潭子區 427	竹山鎮 557
黑龍江省 031	雙溪區 227	平鎮市 324	大雅區 428	鹿谷鄉 558
嫩江省 032	貢寮區 228	龍潭鄉 325	神岡區 429	嘉義市 600
新疆省 033	新店區 231	楊梅鎮 326	大肚區 432	嘉義縣
西康省 034	坪林區 232	新屋鄉 327	沙鹿區 433	番路鄉 602
青海省 035	烏來區 233	觀音鄉 328	龍井區 434	梅山鄉 603
西藏地方 036	永和區 234	桃園市 330	梧棲區 435	竹崎鄉 604
蒙古地方 037	中和區 235	龜山鄉 333	清水區 436	阿里山鄉 605
海南島 038	土城區 236	八德市 334	大甲區 437	中埔鄉 606
南京市 039	三峽區 237	大溪鎮 335	外埔區 438	大埔鄉 607
上海市 040	樹林區 238	復興鄉 336	大安區 439	水上鄉 608
北平市 041	鶯歌區 239	大園鄉 337	彰化縣	鹿草鄉 611
天津市 042	三重區 241	蘆竹鄉 338	彰化市 500	太保市 612
青島市 043	新莊區 242	苗栗縣	芬園鄉 502	朴子市 613
西安市 044	泰山區 243	竹南鎮 350	花壇鄉 503	東石鄉 614
漢口市 045	林口區 244	頭份鎮 351	秀水鄉 504	六腳鄉 615
重慶市 046	蘆洲區 247	三灣鄉 352	鹿港鎮 505	新港鄉 616
廣州市 047	五股區 248	南庄鄉 353	福興鄉 506	民雄鄉 621
瀋陽市 048	八里區 249	獅潭鄉 354	線西鄉 507	大林鎮 622
大連市 049	淡水區 251	後龍鎮 356	和美鎮 508	溪口鄉 623
哈爾濱市 050	三芝區 252	通霄鎮 357	伸港鄉 509	義竹鄉 624
	石門區 253	苑裡鎮 358		布袋鎮 625

雲林縣		新營區	730	甲仙區	847	台東縣	
斗南鎮	630	後壁區	731	桃源區	848	台東市	950
大埤鄉	631	白河區	732	三民(那瑪夏區)	849	綠島鄉	951
虎尾鎮	632	東山區	733	茂林區	851	蘭嶼鄉	952
土庫鎮	633	六甲區	734	茄荳區	852	延平鄉	953
褒忠鄉	634	下營區	735	澎湖縣		卑南鄉	954
東勢鄉	635	柳營區	736	馬公市	880	鹿野鄉	955
台西鄉	636	鹽水區	737	西嶼鄉	881	關山鎮	956
崙背鄉	637	善化區	741	望安鄉	882	海端鄉	957
麥寮鄉	638	大內區	742	七美鄉	883	池上鄉	958
斗六市	640	山上區	743	白沙鄉	884	東河鄉	959
林內鄉	643	新市區	744	湖西鄉	885	成功鎮	961
古坑鄉	646	安定區	745	屏東縣		長濱鄉	962
莿桐鄉	647	高雄市		屏東市	900	太麻里鄉	963
西螺鎮	648	新興區	800	三地門	901	金峰鄉	964
二崙鄉	649	前金區	801	霧台鄉	902	大武鄉	965
北港鎮	651	苓雅區	802	瑪家鄉	903	達仁鄉	966
水林鄉	652	鹽埕區	803	九如鄉	904	花蓮縣	
口湖鄉	653	鼓山區	804	里港鄉	905	花蓮市	970
四湖鄉	654	旗津區	805	高樹鄉	906	新城鄉	971
元長鄉	655	前鎮區	806	鹽埔鄉	907	秀林鄉	972
台南市		三民區	807	長治鄉	908	吉安鄉	973
中西區	700	楠梓區	811	麟洛鄉	909	壽豐鄉	974
東區	701	小港區	812	竹田鄉	911	鳳林鎮	975
南區	702	左營區	813	內埔鄉	912	光復鄉	976
北區	704	仁武區	814	萬丹鄉	913	豐濱鄉	977
安平區	708	大社區	815	潮州鎮	920	瑞穗鄉	978
安南區	709	岡山區	820	泰武鄉	921	萬榮鄉	979
永康區	710	路竹區	821	來義鄉	922	玉里鎮	981
歸仁區	711	阿蓮區	822	萬巒鄉	923	卓溪鄉	982
新化區	712	田寮區	823	嵌頂鄉	924	富里鄉	983
左鎮區	713	燕巢區	824	新埤鄉	925	金門縣	
玉井區	714	橋頭區	825	南州鄉	926	金沙鎮	890
楠西區	715	梓官區	826	林邊鄉	927	金湖鎮	891
南化區	716	彌陀區	827	東港鎮	928	金寧鄉	892
仁德區	717	永安區	828	琉球鄉	929	金城鎮	893
關廟區	718	湖內區	829	佳冬鄉	931	烈嶼鄉	894
龍崎區	719	鳳山區	830	新園鄉	932	烏坵鄉	896
官田區	720	大寮區	831	枋寮鄉	940	連江縣	
麻豆區	721	林園區	832	枋山鄉	941	南竿鄉	209
佳里區	722	鳥松區	833	春日鄉	942	北竿鄉	210
西港區	723	大樹區	840	獅子鄉	943	莒光鄉	211
七股區	724	旗山區	842	車城鄉	944	東引鄉	212
將軍區	725	美濃區	843	牡丹鄉	945	南海諸島	
學甲區	726	六龜區	844	恆春鎮	946	東沙	817
北門區	727	內門區	845	滿洲鄉	947	南沙	819
		杉林區	846			釣魚台列嶼	290

附註：由於在訪問過程中受訪者無法正確說出明確地名，故增列編碼如下：

台北市 117	台北縣(新北市) 254	基隆市 214	宜蘭縣 273
新竹縣 316	桃園縣 339	苗栗縣 370	台中市 409
台中縣(台中市) 440	彰化縣 531	南投縣 559	嘉義縣 626
雲林縣 656	台南市 747	台南縣(台南市) 746	高雄市 854
高雄縣(高雄市) 853	澎湖縣 886	屏東縣 948	台東縣 967
花蓮縣 984	金門縣 897	連江縣 213	
嘉義縣市 699	新竹縣市 399	台北市/新北市 199	不固定 993 / 到處跑 994

說明：除了「大陸各省與國外」及「附註」之地區編號，乃是因應調查訪問需要而增設外，其餘編號乃依據民國 100 年度現行之郵遞區號。

## 國外地區

香港 051	柬埔寨 085	歐洲 073
澳門 052	馬來西亞 086	澳洲 074
大陸 053	緬甸 087	日本 075
越南 081	新加坡 088	韓國 076
印尼 082	美國 070	亞洲 077
泰國 083	加拿大 071	大洋洲 078
菲律賓 084	中南美洲 072	非洲 079





## 附錄八 台灣地區行業標準分類表

### A 農、林、漁、牧業

#### 010 農、牧業

農作物栽培業，畜牧業，農事及畜牧服務業(如：農田水利會工作站)

#### 020 林業

造林業，林產經營業(如：林務局管理處/工作站)

#### 030 漁業

漁撈業，水產養殖業，海藻養殖

### B 礦業及土石採取業

#### 050 石油及天然氣礦業

#### 060 砂、石及黏土採取業

#### 070 其他礦業及土石採取業

### C 製造業

#### 080 食品製造

肉類處理保藏及其製品製造業，水產處理保藏及其製品製造業，  
蔬果處理保藏及其製品製造業，食用油脂製造業，乳品製造業，  
碾穀、磨粉及澱粉製品製造業，動物飼料配製業，其他食品製造業

#### 090 飲料製造業

酒精飲料製造業，非酒精飲料製造業

#### 100 菸草製造業

#### 110 紡織業

紡紗業，織布業，不織布業，印染整理業，紡織品製造業

#### 120 成衣及服飾品製造業

梭織成衣製造業，針織成衣製造業，服飾品製造業

#### 130 皮革、毛皮及其製品製造業

皮革、皮毛整製業，鞋類製造業，行李箱及手提袋製造業，其他皮革、皮毛製品製造業

#### 140 木竹製品製造業

製材業，合板及組合木材製造業，建築用木製品製造業，木質容器製造業，  
其他木竹製品製造業

**150 紙漿、紙及紙製品製造業**

紙漿、紙及紙板製造業，紙容器製造業

**160 印刷及資料儲存媒體複製業**

印刷及其輔助業，資料儲存媒體複製業

**170 石油及煤製品製造業****180 化學材料製造業**

基本化學材料製造業，石油化工原料製造業，肥料製造業，合成樹脂、塑膠及橡膠製造業，人造纖維製造業

**190 化學製品製造業**

農藥及環境衛生用藥製造業，塗料、染料及顏料製造業，清潔用品製造業，化妝品製造業，其他化學製品製造業

**200 藥品製造業**

原料藥製造業，西藥製造業，生物藥品製造業，中藥製造業，體外檢驗試劑製造業

**210 橡膠製品製造業**

輪胎製造業，工業用橡膠製品製造業，其他橡膠製品製造業

**220 塑膠製品製造業**

塑膠皮、板、管材料製造，塑膠膜袋製造，塑膠日用品製造，工業用塑膠製品製造，其他塑膠製品製造業

**230 非金屬礦物製品製造業**

玻璃及其製品製造業，耐火、黏土建築材料及陶瓷製品製造業  
水泥及其製品製造業，石材製品製造業，其他非金屬礦物製品製造業

**240 基本金屬製造業**

鋼鐵製造業，鋁製造業，銅製造業，其他基本金屬製造業

**250 金屬製品製造業**

金屬手工具及模具製造業，金屬結構及建築組件製造業，金屬容器製造業，金屬加工處理業，其他金屬製品製造業

**260 電子零組件製造業**

半導體製造業，被動電子元件製造業，印刷電路板製造業，  
光電材料及元件製造業，其他電子零組件製造業(如：觸控面板)

**270 電腦、電子產品及光學製品製造業**

電腦及其週邊設備製造業，通訊傳播設備製造業，視聽電子產品製造業，  
資料儲存媒體製造業，量測、導航、控制設備及鐘錶製造業，  
輻射及電子醫學設備製造業，光學儀器及設備製造業(如：液晶顯示器)

**280 電力設備製造業**

發電、輸電、配電機械製造業，電池製造業，電線及配線器材製造業，照明設備製造業，  
家用電器製造業，其他電力設備製造業(如：工業用變壓器、水族用加熱器、炊具)

**290 機械設備製造業**

金屬加工用機械設備製造業，其他專用機械設備製造業，通用機械設備製造業

**300 汽車及其零件製造業**

汽車製造業，車體製造業，汽車零件製造業

**310 其他運輸工具製造業**

船舶及其零件製造業，機車及其零件製造業，自行車及其零件製造業，  
其他未分類運輸工具及零件製造業

**320 家具製造業**

非金屬家具製造業，金屬家具製造業(如：百葉窗)

**330 其他製造業**

育樂用品製造業，醫療器材及用品製造業，其他未分類製造業(如：拉鍊、傘、眼鏡、鏡片)

**340 產業用機械設備維修及安裝業****D 電力及燃氣供應業****350 電力及燃氣供應業**

電力供應業，氣體燃料供應業，蒸汽供應業

**E 用水供應及污染整治業****360 用水供應業****370 廢(污)水處理業****380 廢棄物清除、處理及資源回收業**

廢棄物清除業，廢棄物處理業，資源回收業

**390 污染整治業****F 營造業****410 建築工程業(如：蓋焚化爐、鐵屋搭建、搭小木屋、立體停車場)****420 土木工程業**

道路工程業，公用事業設施工程業，其他土木工程業(如：興建鐵路、蓋機場)

**430 專門營造業**

整地、基礎及結構工程業，庭園景觀工程業，機電、管道及其他建築設備安裝業，  
最後修整工程業，其他專門營造業

## G 批發及零售業

### 450 批發業

商品經紀業，綜合商品批發業，農產原料及活動物批發業，食品、飲料及菸草製品批發業，布匹及服飾品批發業，家庭電器及用品批發業，藥品及化妝品批發業，文教、育樂用品批發業，建材批發業，化學原料及其製品批發業，燃料批發業，機械器具批發業，汽機車及其零配件、用品批發業，其他專賣批發業(如：國際貿易)

### 470 零售業

綜合商品零售業(如：全聯、頂好、COSTCO、大潤發、大賣場)，食品、飲料及菸草製品零售業，布匹及服飾品零售業，家庭電器及用品零售業，藥品及化妝品零售業，文教、育樂用品零售業，建材零售業，燃料零售業，資訊及通訊設備零售業，汽機車及其零配件、用品零售業，其他專賣零售業，零售攤販業，其他無店面零售業(如：直銷)

## H 運輸及倉儲業

### 490 陸上運輸業

鐵路運輸業，大眾捷運系統運輸業，汽車客運業，汽車貨運業，其他陸上運輸業(如：搬家公司、陸上貨櫃運輸、新竹貨運)

### 500 水上運輸業

海洋水運業，內河及湖泊水運業

### 510 航空運輸業

民用航空運輸業，普通航空業

### 520 運輸輔助業

報關業，船務代理業，貨運承攬業，陸上運輸輔助業(如：停車場)，水上運輸輔助業，航空運輸輔助業，其他運輸輔助業(如：港務局、機場人員)

### 530 倉儲業

普通倉儲業，冷凍冷藏倉儲業

### 540 郵政及快遞業

郵政業，快遞服務業

## I 住宿及餐飲業

### 550 住宿服務業

短期住宿服務業，其他住宿服務業

### 560 餐飲業

餐館業，飲料店，餐飲攤販業，其他餐飲業(如：營養午餐)

## J 資訊及通訊傳播業

### 580 出版業

新聞、雜誌(期刊)、書籍及其他出版業，軟體出版業

### 590 影片服務、聲音錄製及音樂出版業

影片服務業，聲音錄製及音樂出版業

### 600 傳播及節目播送業

廣播業，電視傳播及付費節目播送業

### 610 電信業

### 620 電腦系統設計服務業

電腦軟體設計業，電腦系統整合服務業，其他電腦系統設計服務業(如：網頁設計)

### 630 資料處理及資訊供應服務業

入口網站經營、資料處理、網站代管及相關服務業，其他資訊供應服務業

## K 金融及保險業

### 640 金融中介業

存款機構，金融控股業，信託、基金及其他金融工具，其他金融中介業(如：農會金融部、當舖)

### 650 保險業

人身保險業，財產保險業，再保險業，退休基金，保險及退休基金輔助業

### 660 證券期貨及其他金融業

證券業，期貨業，金融輔助業，基金管理業(如：自己下單玩股票)

## L 不動產業

### 670 不動產開發業(如：土地規劃)

### 680 不動產經營及相關服務業(如：房東、地主)

不動產經營業，其他不動產業

## M 專業、科學及技術服務業

### 690 法律及會計服務業

法律服務業，會計服務業(如：代書事務所)

### 700 企業總管理機構及管理顧問業

企業總管理機構，管理顧問業

**710 建築、工程服務及技術檢測、分析服務業**

建築、工程服務及相關技術顧問業，技術檢測及分析服務業(如：地磅、汽車定期安全檢驗)

**720 研究發展服務業(如：中科院、工研院、中研院、林業試驗所)**

自然及工程科學研究發展服務業，社會及人文科學研究發展服務業，綜合研究發展服務業

**730 廣告業及市場研究業**

廣告業(如：廣告牌、招牌製作)，市場研究及民意調查業

**740 專門設計服務業**

室內設計業，其他專門設計服務業

**750 獸醫服務業****760 其他專業、科學及技術服務業**

攝影業，翻譯服務業，藝人及模特兒等經紀業，其他未分類專業、科學及技術服務業

**N 支援服務業****770 租賃業**

機械設備租賃業，運輸工具設備租賃業，物品租賃業，非金融性無形資產租賃業

**780 就業服務業**

職業介紹服務業，人力派遣業，其他就業服務業

**790 旅行業****800 保全及私家偵探服務業**

保全服務業，系統保全服務業，私家偵探服務業

**810 建築物及綠化服務業**

複合支援服務業，清潔服務業，綠化服務業

**820 業務及辦公室支援服務業**

代收帳款及信用調查服務業務，會議及展覽服務業，影印業  
其他業務及辦公室支援服務業(如：文件打字服務、票據收送服務)

**O 公共行政及國防；強制性社會安全****830 公共行政及國防；強制性社會安全**

公共行政業，國防事務業，強制性社會安全(如：勞保局、健保局、林務局、高速公路局)

**840 國際組織及外國機構(如：美國在台協會)**

## **P 教育服務業**

### **850 教育服務**

學前教育事業，小學，中學，職業學校，大專校院(如：國防大學、警察大學)，特殊教育事業，其他教育服務業，教育輔助服務業

## **Q 醫療保健及社會工作服務業**

### **860 醫療保健服務業**

醫院，診所，其他醫療保健服務業(如：陽明大學附設醫院、國術館、推拿)

### **870 居住照顧服務業**

護理照顧服務業，心智障礙及藥物濫用者居住照顧服務業，老人居住照顧服務業  
其他居住照顧服務業

### **880 其他社會工作服務業**

兒童及少年之社會工作服務業，老人之社會工作服務業，身心障礙者之社會工作服務業，婦女之社會工作服務業，其他未分類社會工作服務業

## **R 藝術、娛樂及休閒服務業**

### **900 創作及藝術表演業**

創作業，藝術表演業，藝術表演輔助服務業

### **910 圖書館、檔案保存、博物館及類似機構**

圖書館及檔案保存業，植物園、動物園及自然生態保護機構，博物館、歷史遺址及其他類似機構

### **920 博弈業**

### **930 運動、娛樂及休閒服務業**

職業運動業，娛樂及休閒服務業

## **S 其他服務業**

### **940 宗教、職業及類似組織**

宗教組織，職業團體，其他組織(如：農會產銷/供銷部門、管理委員會、農田水利會)

### **950 個人及家庭用品維修業**

汽車維修及汽車美容業，電腦、通訊傳播設備及電子產品修理業，其他個人及家庭用品維修業(如：衣服修改)

**960 其他未分類服務業**

洗衣業，理髮及美容業，殯葬服務業，家事服務業(如：家教)，其他個人服務業  
(如：不具醫療性質之按摩院)

**T 其他不能歸類之行業**

**990 其他不能歸類之行業**(如：家庭主婦、學生、目前無工作者)



## 附錄九 台灣地區職位標準分類表(社會變遷碼)

## 管理人員：

110 雇主與總經理 (含董監事、董事長、郵電總局長、 監察人、副總經理)	120 主管或經理 130 校長 140 民意代表	370 辦公室監督 (如股長、科長、課長、副理、襄理)
---	---------------------------------	--------------------------------

## 實務工作者：

## 學 識 技 術 層 級

專業人員 (含工程師)	助理(半)專業人員 (含技術員)	事務性工作人員與 其它類似技術層級者	非技術工
201 大專教師-研究人員	301 助教 302 研究助理 (不含行政、總務)		
202 中小學、學前特教教師	303 補習班、訓練班教師		
211 法學(律)專業人員 (如律師、法官)	311 法律、行政半專業助 理(含海關、稅收檢驗 員)	410 辦公室事務性工作 (如法律、行政事務性助理打字、 文書、登錄、郵運圖書、複印、 財稅事務)	910 工友、小妹
212 語文、文物管理專業 人員(如作家、記者、 編輯圖書館管理師)	312 社工員、輔導員		
213 藝術、娛樂(如聲樂家)	313 半專業(如餐廳歌手、模 特兒、廣告流行設計)		
214 宗教(有神職,如神父)	314 半專業(沒神職)		
221 醫師	321 醫療(如無照護士、技 術檢驗師、接骨人員、 推拿、藥劑生)	420 顧客服務事務性工作 (如櫃臺接待、其他接待、總機、 掛號、旅遊事務)	920 看管(如門房、收票、帶位 電梯服務員、寄物管理員、 廟公、建築物管理員)
222 藥師			
223 護士、助產士、護理師	322 運動半專業 (如裁判職業選手、教練)		
230 會計師及商學專業 人員(如投資分析師、 專利顧問)	331 會計、計算 半專業助理	431 會計(含簿記、證券)事務 432 出納事務(含售票、收費櫃臺金融服務)	930 售貨小販(沒店面)
	332 專技銷售、仲介等 商業半專業服務 (工商業推銷、直銷員 拍賣、鑑定、採購、 拉保險、勞工承包 人、經紀人、報關代 理)	531 商店售貨(含展售) 532 固定攤販與市場售貨 511 旅運服務生(員)(含嚮導) 512 餐飲服務生 513 廚師(含調飲料、飲食攤廚師) 514 家事管理(如管家) 515 理容整潔 516 個人照顧(如保姆、陪病、按摩) 520 保安工作(如警察)	940 清潔工(洗車、洗菜、洗碗、 擦鞋、家庭清潔工、清道、 廢棄物蒐集)
240 農學生物專業人員 (如農業技師)	340 農業生物技術員或 助理 (含推廣人員)	610 農林牧工作人員 620 漁民(含漁船駕駛)	810 農機操作半技 術工(如操作除 草、噴藥機)
250 工程師 (含建築、資訊、 測量師、技師)	351 電子機械技術員 352 化學冶金技術員 353 營建採礦技術員 354 工業工程技術員 355 製圖員 359 其他技術員 (含聲光、檢驗、 廣電設備管制、 技術師、攝影師)	710 營建、採礦技術工 (如泥水匠、板模油 漆、裝璜、水電工) 720 金屬、機械技術工 (如裝修機器、鐵匠焊 接、板金、試車工) 790 其他技術工(如裁縫、 修鞋匠、木匠、麵包師 傅、手藝工、手作印刷)	820 工業操作半技 術工(如操作鑽 孔、紡織機、熔爐、 發電、製藥設備) 830 組裝(配)半技 術工(如裝配機 件、塑膠、紡織、 紙、木製品)
	360 航空、航海技術人員(如 飛機駕駛)		840 車輛駕駛及移 運設備操作半技 術工(含船面水手)

志願役(職業) 軍人 060 將官 061 校官 062 尉官 063 士官 064 士兵  
預備役(義務役) 軍人 065 尉官 066 士官 067 士兵  
無正式工作者 068 學生 069 家庭主婦 070 失業 071 其他無職業者



## 附錄十 職業過錄說明 & ISCO08 職業分類表

### 一、一般過錄注意事項：

行業與職業若不能清楚地掌握，則在之後的過錄會遭遇許多困難，因此訪員務必在進行訪問前，熟悉行職業的內容，以便訪問時能正確且迅速詢問到所需的資訊及內容。

過錄時請同時參考「雇用身份」、「公司名稱」、「公司主要產品與服務」、「公司規模」、「詳細工作內容」及「職務」等所有相關資訊來判斷行職業所屬類別。

### 二、各類別說明：

#### 第壹大類：行政主管及經理人

##### 定義：

##### 行政主管及經理人：

凡在政府及民意機關或公民營事業機構，從事國家立法、監督政府作為、政策制定、人事配置、財務調度、業務指揮及規劃、指導與協調各企業、組織或其內部部門政策與活動等工作之人員均屬之。民間團體及機構主管人員、教育及有關主管人員亦包括在內。

##### 注意事項：

此類又分為 11 總執行長、高階主管及民意代表，12 行政及商業經理人員，13 生產及專業服務經理人員，14 餐旅、零售及其他服務經理人員。其工作通常須以專業領域之理論及實務應用知識來解決複雜問題並做決策。通常須具備優越的讀寫、計算能力，以及出色的溝通技巧。

若受訪者職位為高中(職)、國中、國小校長，請務必記錄是「公立」或「私立」學校校長。

#### 第貳大類：「專業人員」

#### 第參大類：「技術員及助理專業人員」

##### 定義：

##### 專業人員：

本類人員對所從事之業務均須具有專門之知識，通常須受高等教育或專業訓練，或經專業考試及格者。

##### 技術員及助理專業人員：

凡在專業人員或行政主管指導下從事專業活動者皆屬之。

##### 注意事項：

專業人員與助理專業人員最大的不同在於執業所需的專業技術層級有差異。「專業人員」通常指有專門知識、受過高等教育或專業訓練、或經專業考試有執業證照等專家，其工作包括分析及研究特定領域之知識、診斷及治療疾病、對他人傳授知識、為產業進行結構或機械之設計等。如律師、醫師、建築師、工程師、經濟學家、作曲家等。「技術員或助理專業人員」指的是在專業人員指導下，輔佐專業人員從事業務之專業助理人員，通常為執行複雜的技術性及實務性工作。如工程技術員、法律助理等。

很多受訪者的回答不易在第一時間內辨別出其職業是屬於「專業人員」或是「技術員及助理專業人員」，因此在訪問時遇到專業技術執業要進一步區別。如受訪者回答為「會計」，則必須進一步區分出有執照之「會計師」、還是無會計師執照之「會計助理專業人員」、還是僅為「會計簿記佐理」之一般事務人員。

**第肆大類：「事務支援人員」****第伍大類：「服務及銷售工作人員」****定義：****事務工作人員：**

凡從事速記，打字，會計、財務佐理，圖書檔案之維護，郵務工作，為顧客安排旅行，在旅館等場所接待客人及操作電話交換機接線等工作人員均屬之。

**服務工作人員及店面與市場銷售人員：**

凡從事旅運、家事及餐飲、個人照顧，或消防及保安等服務；以及為藝術創作及發表會作肢體姿態之展示，或在批發、零售及類似公司行號、市場、路邊等地展示及販賣物品等工作之人員均屬之。

**注意事項：**

若工作內容為行政或服務類，有時需進一步區分服務的內容與對象。例如受訪者回答其職務為「廚師」需進一步區分是「廚師」(5120)、「街頭餐飲銷售人員」(5212)、還是「速食調理之人員」(9411)。

**第陸大類：「農、林、漁、牧業生產人員」****第柒大類：「技藝有關工作人員」****第捌大類：「機械設備操作及組裝人員」****定義：****技藝有關工作人員：**

工作所需技術應具備熟練的手動操作技巧、填寫工作紀錄及精準的資料運算能力等。又分為 71 建築有關工作人員，72 金屬、機具製造及有關工作人員，73 手工藝及印刷工作人員，74 電力及電子設備裝修人員，75 食品、木材、成衣製造及其他技藝有關工作人員。

**機械設備操作及組裝人員：**凡在現場或從事生產機械與設備之操作及監控屬「81 固定廠房設備及機械操作人員」；根據精密生產程序將零件組裝為成品等工作者屬「82 組裝人員」；以及「83 駕駛及移運設備操作人員」。

**注意事項：**

「技術工等相關工作人員」與「機器操作員及組裝員」的區別在於技術層的高低不同。

在每一大項之下，若工作內容需使用機器設備，需詳細填寫所操作的設備為何？操作的方式及目的為何？是「製造」、「控制」、「維護修理」、「操作」、還是「組裝」？例如車輛「組裝」、車輛「維修」、車輛「駕駛」分屬於三種不同的職業。「大客車」駕駛、「大貨車」駕駛、與「計程車」駕駛也是三個不同的職業。

若受訪者為農林漁牧業者，需詢問栽種之作物或牧養之牲畜的類別，例如「稻農」與「果農」屬於不同職業；養豬與養雞業者也屬於不同職業；水產養殖、近海漁業、遠洋漁業也分屬不同職業。

**第玖大類：「基層技術工及勞力工」****定義：**

凡從事在街頭等公共場所販賣食品以外的其他各類物品，擦鞋，清掃，行李或貨物搬運，垃圾收集等之簡單及例行性工作或農、林、漁、牧、採礦、營建、製造、運輸業之體力工，必須耗費相當大體力之工作者均屬之。

台灣社會變遷基本調查 ISCO 2008 職業編碼 (20170628 改版)					
大類	中類	小類	細類	職業名稱	備註
1				經理人員	
	11			總執行長、高階主管及民意代表	
		111		民意代表及公部門主管人員	
			1111	中央與地方政府首長與民意代表	總統、五院院長，縣、市長 立法委員、縣市議員
			1112	政府高階幕僚及主管	中央政府各部會主管 各部、會、處、局、署正副首長、 主任秘書及典獄長
			1113	鄉、鎮、村、里長及部落領袖	村里長
			1114	政黨或非營利機構主管人員	政治組織/團體主管人員(政黨組織主管人員)、勞資或工商團體主管人員(如工會或同業公會領導人，勞資團體主管人員、農漁民團體主管人員(含農漁會總幹事、農會監事))、社福機構、基金會、財團法人、社會教育團體領導人(含社會教育事業主管人員，如院長，秘書長，董事長，總幹事等)
		112		企業主管及執行長 (大企業：30 人以上 負責人及主管人員)	企業規模之人數劃分為變遷增加之說明
			1120	總經理及執行長	包括董事長、副董事長、總經理、 監察人與董事、地區經理等 大專院校校長
	12			企業行政及商業經理人員 (大企業：30 人以上 負責人及主管人員)	企業規模之人數劃分為變遷增加之說明
		121		高階幕僚及經理人員	
			1211	財務經理	會計主任
			1212	人力資源經理	
			1213	政策及策略規劃經理	含政府行政部門科長、課長、股長、專委等及民間企業之副理、襄理、主任等監督人員
			1219	其他企業幕僚及行政經理人員	
		122		銷售、行銷及研發經理人員	
			1221	銷售業務及行銷經理人員	客服經理
			1222	廣告及公關經理人員	
			1223	研究及產品開發經理人員	
	13			生產及專業服務經理人員 (大企業：30 人以上 負責人及主管人員)	

台灣社會變遷基本調查 ISCO 2008 職業編碼 (20170628 改版)					
大類	中類	小類	細類	職 業 名 稱	備 註
		<b>131</b>		<b>農、林、漁、牧業生產經理人員</b>	
			1311	農牧業及林業生產經理人員	
			1312	漁業生產經理人員	
		<b>132</b>		<b>製造、採礦、營造及物流、運輸經理人員</b>	
			1321	製造經理人員	
			1322	採礦經理人員	
			1323	營造經理人員	
			1324	供應、採購、物流、運輸相關經理人員	郵局局長、鐵路或捷運站長、運輸、倉儲、及物流經理
		<b>133</b>		<b>資訊及通訊技術經理人員</b>	
			1330	資訊及通訊技術經理人員	資訊長、IT 經理、應用程式開發經理
		<b>134</b>		<b>專業服務經理人員</b>	
			1341	兒童照顧服務經理人員	托兒所主任
			1342	醫療保健服務經理人員	診所主任、護理長
			1343	老人照顧服務經理人員	老人照顧中心主任
			1344	社會福利服務經理人員	
			1345	教育服務經理人員	大學院長、主任；高中(職)、國中、小學校長、補習班負責人
			1346	金融及保險服務分行經理人員	
			1349	其他專業服務經理人員	畫廊經理、圖書館、博物館經理、警察督察、監獄主管
	<b>14</b>			<b>餐旅、零售及其他服務經理 (大企業：30 人以上 負責人及主管人員)</b>	
		<b>141</b>		<b>旅館及餐廳經理人員</b>	
			1411	旅館經理人員	
			1412	餐廳經理人員	
		<b>142</b>		<b>零售及批發業經理人員</b>	
			1420	零售及批發業經理人員	大型量販店/賣場、百貨公司經理
		<b>143</b>		<b>其他服務經理人員</b>	
			1431	運動、休閒及文化中心經理人員	電影院、主題公園、健身中心、賭場經理
			1439	其他未分類服務經理人員	購物中心經理，旅行社經理
	<b>15</b>			<b>小公司負責人或總經理 (小公司：10 人以上~不滿 30 名員工)</b>	<b>15 為變遷新增的中類碼</b>
		<b>151</b>		<b>小公司負責人或總經理</b>	

台灣社會變遷基本調查 ISCO 2008 職業編碼 (20170628 改版)					
大類	中類	小類	細類	職業名稱	備註
			1511	小公司負責人或總經理，農、林、漁、牧業	
			1512	小公司負責人或總經理，製造業	
			1513	小公司負責人或總經理，營建業	
			1514	小公司負責人或總經理，批發及零售業	
			1515	小公司負責人或總經理，餐飲和旅館業	
			1516	小公司負責人或總經理，交通運輸、倉儲、通訊業	
			1517	小公司負責人或總經理，金融保險不動產等商業服務業	
			1518	小公司負責人或總經理，個人服務業	
			1519	其他未分類產業的小公司負責人或總經理	
2				<b>專業人員</b>	
	21			<b>科學及工程專業人員</b>	
		211		<b>物理及地球科學專業人員</b>	
			2111	物理學家及天文學家	
			2112	氣象學家	
			2113	化學家	
			2114	地質學家及地球物理學家	
		212		<b>數學家、精算師及統計學家</b>	
			2120	數學家、精算師及統計學家	人口學家、作業研究，一般統計人員應歸入 3314
		213		<b>生命科學專業人員</b>	
			2131	生物學家、植物學家、動物學家等相關專業人員	
			2132	農、林、漁、牧業專家	含水土保持土壤專家
			2133	環境保護專業人員	環境評估人員
		214		<b>高階工程（師）專業人員</b>	
			2141	工業及生產工程師	
			2142	土木工程師或結構工程師	
			2143	環境工程師	
			2144	機械工程師	
			2145	化學工程師	
			2146	採礦、冶金工程師等相關專業人員	
			2149	其他工程專業人員	核能發電工程師、材料工程師、生物醫學工程師、光學工程師
		215		<b>電機電子工程師</b>	

台灣社會變遷基本調查 ISCO 2008 職業編碼 (20170628 改版)					
大類	中類	小類	細類	職業名稱	備註
			2151	電機工程師	
			2152	電子工程師	
			2153	電子通信工程師	
		<b>216</b>		<b>建築師、產品設計師、都市規劃師、景觀設計</b>	
			2161	建築師	
			2162	景觀設計師	如公園、學校、建物週邊景觀之設計
			2163	產品及服裝設計師	珠寶設計
			2164	都市計劃及交通規劃師	
			2165	天文/地理地圖製圖師及測量師	
			2166	繪圖及多媒體設計師	商業藝術、動/漫畫家、插畫家、電腦遊戲設計、數位藝術、多媒體設計、出版設計
	<b>22</b>			<b>醫療保健專業人員</b>	
		<b>221</b>		<b>醫師</b>	
			2211	一般醫師	一般內科醫師、家庭醫師
			2212	專科醫師	麻醉師、外科、精神科、骨科、婦產科、心臟科等專科醫師（牙醫歸 2261）
		<b>222</b>		<b>護理及助產專業人員</b>	
			2221	護士(有執照)、護理師	沒有執照的護士請歸 3221
			2222	助產士	
		<b>223</b>		<b>傳統及輔助醫學專業人員</b>	
			2230	中醫師	針灸、一般中醫師（不含推拿師）
		<b>224</b>		<b>輔助醫事執業人員</b>	
			2240	輔助醫事執業人員	照顧機構之醫療人員、外科助理
		<b>225</b>		<b>獸醫師</b>	
			2250	獸醫師	
		<b>226</b>		<b>其他醫療保健專業人員</b>	
			2261	牙醫師	
			2262	藥劑師	
			2263	環境及職業衛生專業人員	勞工安全及衛生管理師、放射線安全專家、職業安全顧問
			2264	物理治療師	復健技術師
			2265	營養師	
			2266	聽力及語言治療師	



台灣社會變遷基本調查 ISCO 2008 職業編碼 (20170628 改版)					
大類	中類	小類	細類	職業名稱	備註
			2267	驗光師及配鏡師	指眼科醫療相關之驗光師。眼鏡公司配鏡人員請歸入 3254
			2269	其他未分類醫療保健專業人員	職能治療師、椎骨神經治療師、藝術治療
	<b>23</b>			<b>教學專業人員</b>	
		<b>231</b>		<b>大學及高等教育教師</b>	大學校長 1120, 大學院長、系主任 1345
			2310	大學、大專院校高等教育教師	
		<b>232</b>		<b>技職教育教師</b>	
			2320	技職教育教師	五/三/二專科、二技、四技、高職
		<b>233</b>		<b>中等教育教師</b>	
			2330	國中、高中教育教師	
		<b>234</b>		<b>初等教育及學前教育教師</b>	
			2341	國小教育教師	小學校長歸 1345
			2342	學前教育人員	幼稚園老師
		<b>235</b>		<b>特教、才藝等其他教學專業人員</b>	
			2351	教育方法專業人員	教學方法顧問、課程開發、學校督學
			2352	特殊教育教師	啟聰、啟明、啟智、啟聲等學校或特殊才能教育之特教老師。
			2353	語言才藝教師	外語訓練機構老師、教外國人的華語老師、短期語言補習班老師
			2354	音樂才藝教師	私人鋼琴、小提琴、歌唱、吉他教授
			2355	藝術才藝教師	舞蹈、戲劇、繪畫、雕刻等才藝老師
			2356	資訊技術訓練師	電腦班及程式講師
			2359	其他未分類教學專業人員	升學及就業補習班教師、實習老師、安親班、視聽及其他教育輔導專業人員、學校輔導老師
	<b>24</b>			<b>商業及行政專業人員</b>	
		<b>241</b>		<b>財務專業人員</b>	
			2411	會計師及審計師(有執照)	財務長、主計長、稅務會計師
			2412	財務及投資顧問	理財及投顧專家、財務及不動產規劃專員
			2413	財務分析師	債券、股票、投資理財分析師
		<b>242</b>		<b>行政專業人員</b>	
			2421	行政管理顧問	商業顧問、管理顧問、企業顧問

台灣社會變遷基本調查 ISCO 2008 職業編碼 (20170628 改版)					
大類	中類	小類	細類	職業名稱	備註
			2422	政策管理專業人員	政策分析師、產業分析師、情報顧問、政治顧問
			2423	人力資源及職業諮商專業人員	人資專家、職涯顧問、工作分析師、人事專家
			2424	員工教育訓練人員	企業教育訓練講師
		<b>243</b>		<b>銷售、行銷及公關專業人員</b>	
			2431	廣告及行銷專業人員	
			2432	公關專業人員	
			2433	工業產品、技術產品及醫藥產品等銷售專員	含售後服務及技術服務人員
			2434	資訊及通訊技術銷售專業人員	含售後服務及技術服務人員
	<b>25</b>			<b>資訊及通訊技術專業人員</b>	
		<b>251</b>		<b>軟體與應用程式開發人員及分析師</b>	
			2511	系統分析師	IT 系統設計、分析、顧問
			2512	軟體工程師	軟體設計、開發；程式分析
			2513	網站及多媒體開發人員	寫動畫程式、遊戲程式、多媒體程式，網站架構及開發人員
			2514	應用程式設計師	撰寫應用程式
			2519	其他軟體、應用程式開發人員及分析師	軟體、系統測試人員
		<b>252</b>		<b>資料庫及網路專業人員</b>	
			2521	資料庫設計師及管理師	
			2522	電腦及網路系統管理師	
			2523	電腦網路專業人員	電腦溝通與網路分析
			2529	其他資料庫及網路專業人員	
	<b>26</b>			<b>法律、社會及文化專業人員</b>	
		<b>261</b>		<b>法律專業人員</b>	
			2611	律師、檢察官、公設辯護人(公訴人)	無證照之律師助理人員歸入 3411
			2612	法官、評事	
			2619	其他未分類的法律專業人員	如公證人、商務仲裁人、法律顧問等專業人員
		<b>262</b>		<b>圖書館管理師、檔案管理師及文物管理師</b>	
			2621	檔案管理師、文物管理師、博物館及美術館管理師	古器、藝術品、珍品、歷史文物等管理師
			2622	圖書館管理師及資訊情報管理等相關專業人員	含一般圖書館管理師，科學資訊或商業服務資訊研究人員
		<b>263</b>		<b>社會科學及宗教專業人員</b>	
			2631	經濟學家	

台灣社會變遷基本調查 ISCO 2008 職業編碼 (20170628 改版)					
大類	中類	小類	細類	職業名稱	備註
			2632	社會學家、人類學家、地理學家等相關專業人員	
			2633	哲學家、歷史學家及政治學家	
			2634	心理學家	含臨床心理學家
			2635	社工師及諮商專業人員	
			2636	牧師、道士、住持、僧尼等宗教專業人員	含主教、司鐸、神父、前人、教長等
		<b>264</b>		<b>作家、新聞記者及語言學家</b>	
			2641	作家、編輯及有關撰稿人員	
			2642	新聞記者	
			2643	翻譯員、口譯員及其他語言學家	
		<b>265</b>		<b>創作及表演藝術家</b>	
			2651	視覺藝術家	畫家、雕刻家、書畫家、商業藝術家、卡通畫家、插圖畫家
			2652	音樂家、歌唱表演及作曲家	含街頭藝人，樂手、指揮
			2653	舞蹈家及舞蹈指導、編舞人員	
			2654	電視、電影、舞臺及有關導演與製作人	廣播製作人
			2655	演員	歌仔戲人員
			2656	廣播、電視及其他媒體播報員	播音員、電視播報員、節目主持人、DJ
			2659	其他創作及表演藝術家	婚喪喜慶表演、魔術師、布袋戲人員、馬戲團表演人員、小丑
<b>3</b>				<b>技術員及助理專業人員</b>	
	<b>31</b>			<b>科學及工程助理專業人員</b>	
		<b>311</b>		<b>物理及工程科學技術員</b>	
			3111	化學及物理等自然科學技術員	含天文、大氣、地質、海洋、地球科學等技術員
			3112	營建及土木工程技術員	凡在土木工程師、建築師、或測量師指導監督下，從事建築或土木工程計畫之規劃與執行方面協助工作，含測量、防洪、工程估價、結構檢查等技術員
			3113	電機工程技術員	含電力相關技術員
			3114	電子工程技術員	含半導體電子工程技術員、電腦硬體設計技術員、LCD 指導員
			3115	機械工程技術員	含工具機技術員、機械製造技術員、冷凍空調技術員等
			3116	化學工程技術員	石油化工、食品化工、造紙、製藥等化工技術員

台灣社會變遷基本調查 ISCO 2008 職業編碼 (20170628 改版)					
大類	中類	小類	細類	職 業 名 稱	備 註
			3117	採礦及冶金技術員	
			3118	製圖員	
			3119	其他物理及工程科學技術員	含放射性設備使用技術員、農業工程技術員、食品技術員、醫學工程技術員、工業及生產技術員
		<b>312</b>		<b>採礦、製造及營造監督人員</b>	
			3121	採礦監督人員	
			3122	製造監督人員	
			3123	營造監督人員	工地主任/監工
		<b>313</b>		<b>製程控制技術員</b>	
			3131	發電設備操作員	
			3132	焚化爐及水處理設備操作員	
			3133	化學加工設備控制員	
			3134	石油及天然氣精煉設備操作員	
			3135	金屬生產製程控制員	
			3139	工業機器人操作、設定、維修、系統控制員	
		<b>314</b>		<b>生命科學技術員及有關助理專業人員</b>	
			3141	生命科學技術員(醫學除外)	在生物科學家指導監督之下從事相關研究之技術員
			3142	農牧業及漁業技術員	在農業學家指導下從事農藝、水產、果實、畜牧等研究之技術員
			3143	林業技術員	在農業學家指導下從事園藝、花卉栽培、土壤、造林等研究之技術員
		<b>315</b>		<b>船舶、航空器管制人員及技術員</b>	
			3151	船舶輪機長及有關工作人員	
			3152	船舶艙面監管及引水人員	船長、正副駕駛、大副、二副、三副等
			3153	航空器駕駛員及有關助理專業人員	
			3154	塔臺及飛航管制員	飛航領航員
			3155	飛航安全電子技術員	飛航機械員
	<b>32</b>			<b>醫療保健助理專業人員</b>	
		<b>321</b>		<b>醫學及藥學技術員</b>	
			3211	醫學影像及治療設備技術員	心電圖技術員、醫學 X 光設備操作員、放射線診療技術師、超音波診療技術師等
			3212	醫學及病理檢驗技術員	凡非醫師而具醫事檢驗師資格,

台灣社會變遷基本調查 ISCO 2008 職業編碼 (20170628 改版)					
大類	中類	小類	細類	職 業 名 稱	備 註
					從事醫事檢驗工作者
			3213	藥學助理、藥劑生人員	在醫院協助藥師配藥或在藥局販賣非處方用藥者
			3214	醫學及牙科輔具技術員	在醫療人員的指導下設計、製作或調整醫用輔具或假牙、牙套等人員
		<b>322</b>		<b>護理及助產助理專業人員</b>	
			3221	實習護士或護士之助理人員	護士(沒有執照)
			3222	實習助產士或助產輔助人員	
		<b>323</b>		<b>傳統及輔助醫學助理專業人員</b>	
			3230	國術館推拿師、草藥師等傳統醫學技術員	接骨師、針灸技術員、傳統宗教醫療師
		<b>324</b>		<b>獸醫技術員及助理人員</b>	
			3240	獸醫技術員及助理人員	
		<b>325</b>		<b>其他醫療保健助理專業人員</b>	
			3251	牙醫助理及治療技師	
			3252	醫學記錄人員及保健資訊技術員	醫院病歷管理師
			3253	社區保健工作人員	社區防疫工作人員
			3254	配鏡技術員	
			3255	物理治療技術員及助理人員	復健技術人員/按摩治療師
			3256	醫師助理人員	
			3257	環境及職業衛生檢查員及助理人員	衛生稽查員、工業衛生教育人員、食品衛生檢查員
			3258	救護車工作人員	救護車駕駛請歸入 8322
			3259	其他未分類醫療保健助理專業人員	職能治療助理、語言治療助理
	<b>33</b>			<b>商業及行政助理專業人員</b>	
		<b>331</b>		<b>財務及數學助理專業人員</b>	
			3311	證券金融交易員及經紀人	含外匯、債券等投資經紀人
			3312	信用及貸款人員	
			3313	會計助理專業人員	成本計算員、會計人員(公司規模30人或以上), 簿記員, 薪資計算員, 會計事務代理人
			3314	統計、數學等相關助理專業人員	統計人員及精算助理員
			3315	財物價值及損失鑑估人員、理賠人員	保險理賠員、索賠檢驗員
		<b>332</b>		<b>銷售及採購代理人與經紀人</b>	
			3321	保險業中介人員及核保人員	保險代理人/業務員/核保員

台灣社會變遷基本調查 ISCO 2008 職業編碼 (20170628 改版)					
大類	中類	小類	細類	職業名稱	備註
			3322	商業業務代表及銷售代理人	指代表公司推銷或銷售商品給其他零售商、工廠或批發商、直銷員。
			3323	採購專員或代理人	負責替機構採購所需之原料、設備、或消耗品之專員
			3324	商品買賣經紀人	商品期貨經紀人、在網路上賣東西
		<b>333</b>		<b>商業服務代理人</b>	
			3331	報關及運輸代理人	
			3332	會議及活動規劃人員	
			3333	職業介紹人及勞工承包人	人力仲介員、勞工承包商
			3334	不動產經紀人及財產管理人	房地產買賣仲介、租賃經紀人
			3339	其他商業服務代理人	各種表演代理人、廣告承攬人員、企劃專員、拍賣人員
		<b>334</b>		<b>行政及專業秘書</b>	
			3341	辦公室監督人員	未滿 10 人的小公司老闆且實際進行管理職事務者歸此碼。
			3342	法務秘書	法院書記官、國會議會助理
			3343	行政及執行秘書	百貨公司樓管人員
			3344	醫務秘書	具有醫學知識的相關行政人員
		<b>335</b>		<b>政府稽核行政人員</b>	
			3351	海關及邊界檢查人員	海關檢驗員、過境證件檢驗員
			3352	政府稅務人員	貨物稅檢驗員、稅收辦事員、稅捐稽徵處業務人員
			3353	政府社會福利人員	生活津貼辦事員、醫療補助辦事員
			3354	政府核照人員	護照及執照核發辦事員、移民辦事員等
			3355	偵查人員及警探	緝私人員、派出所所長
			3359	其他政府管理助理專業人員	村里幹事
	<b>34</b>			<b>法律、社會、文化及有關助理專業人員</b>	
		<b>341</b>		<b>法律、社會及宗教助理專業人員</b>	
			3411	法律及有關助理專業人員	含法律事務助理、土地代書、律師助理人員
			3412	社會工作助理專業人員	社福機構輔導員、社工助理
			3413	傳道人等宗教助理專業人員	和尚、尼姑
		<b>342</b>		<b>運動員及運動健身指導員</b>	

台灣社會變遷基本調查 ISCO 2008 職業編碼 (20170628 改版)					
大類	中類	小類	細類	職業名稱	備註
			3421	運動員	
			3422	運動教練及指導員	
			3423	健身及休閒娛樂指導員	運動賽事裁判
		<b>343</b>		<b>藝術、文化及廚藝專業人員</b>	
			3431	攝影師	
			3432	室內裝飾設計師	室內設計師
			3433	美術館、博物館及圖書館技術員	負責資料之採購、展示、建檔及更新
			3434	行政主廚/大廚	負責創新菜色、控管食物品質及廚房人員
			3435	其他藝術、文化及有關助理專業人員	舞台設計人員、舞台燈光控制人員、刺青人員、場記、舞台梳妝人員
	<b>35</b>			<b>資訊及通訊傳播技術員</b>	
		<b>351</b>		<b>資訊及通訊操作及使用使用者支援技術員</b>	
			3511	資訊及通訊操作技術員	電腦週邊設備操作員、電腦主控台操作員
			3512	資訊及通訊使用者支援技術員	資料庫分析師助理、資料管制員、媒體檔案管理員、系統工程師助理、系統分析師助理、系統設計師助理、電腦技術員、電腦程式助理
			3513	電腦網路及系統技術員	電腦網路工程師及技術員
			3514	網站技術員	網站管理
		<b>352</b>		<b>電信及視訊傳播技術員</b>	
			3521	廣播及視聽技術員	含電影放映員、錄音錄影設備操作員、音效設備管理員、燈光控制員
			3522	電信通訊設備技術員	譯電員、無線電執機員、電視廣播發射設備操作員
<b>4</b>				<b>事務支援人員</b>	
	<b>41</b>			<b>一般及資料鍵入事務人員</b>	
		<b>411</b>		<b>一般辦公室事務人員</b>	
			4110	一般辦公室事務人員	
		<b>412</b>		<b>秘書(一般)</b>	
			4120	一般秘書	
		<b>413</b>		<b>資料鍵入人員</b>	
			4131	打字員及文字處理人員	法院速記員、電腦排版人員

台灣社會變遷基本調查 ISCO 2008 職業編碼 (20170628 改版)					
大類	中類	小類	細類	職 業 名 稱	備 註
			4132	資料輸入、資料登錄操作人員	
	<b>42</b>			<b>顧客服務事務人員</b>	
		<b>421</b>		<b>銀行櫃員、收帳員及有關事務人員</b>	
			4211	銀行櫃員及有關事務人員	金融機構櫃檯、郵局窗口服務人員
			4212	博弈及有關事務人員 (如賭注登記經紀人、賭檯管理員)	彩券行賣彩券
			4213	典當及資金貸放人員	如汽車貸款等
			4214	收帳等相關事務人員	收帳收款員
		<b>422</b>		<b>顧客接待及服務相關人員</b>	
			4221	旅遊諮詢及事務人員	旅行社票務訂位
			4222	客服中心資訊事務人員	客服人員
			4223	總機人員	接線生
			4224	旅館接待人員	旅館櫃檯接待人員
			4225	詢問處事務人員	
			4226	接待人員(一般)	
			4227	調查及市場研究訪談人員	市場調查員、問卷訪問員
			4229	其他顧客資訊工作人員	醫療院所掛號人員、登記住院人員及批價人員
	<b>43</b>			<b>數值及物料登記事務人員</b>	
		<b>431</b>		<b>會計、統計、考勤薪資事務人員</b>	
			4311	會計及簿記事務人員	主要為資料蒐集整理、登錄傳票；公司規模未滿 30 人
			4312	統計、財務證券稅務及保險事務人員	抵押辦事員、稅務辦事員、財務徵信辦事員、證券辦事員
			4313	薪資事務人員	
		<b>432</b>		<b>倉儲、排程、物流相關人員</b>	
			4321	存貨、物料登記盤點人員	收發貨員、存貨管制清點員、物料管理人員、倉庫管理人員、工廠總務
			4322	生產用料規劃、排程等佐理人員	物料規劃員、生產規劃佐理員、排程人員
			4323	物流及運輸相關事務人員	公路監理員、鐵路列車調度員、航運運輸事務人員、調度員、運輸監理員
	<b>44</b>			<b>其他事務支援人員</b>	
		<b>441</b>		<b>檔案、郵務、人事助理人員</b>	



台灣社會變遷基本調查 ISCO 2008 職業編碼 (20170628 改版)					
大類	中類	小類	細類	職 業 名 稱	備 註
			4411	圖書館事務人員	
			4412	郵件投遞及分類事務人員	郵差及在郵局分揀、收攬等郵件處理人員、宅急便送貨員
			4413	資料編碼登錄、資料校對等相關人員	
			4414	抄寫員及謄稿員等繕寫人員	
			4415	歸檔及複印事務人員	
			4416	人事事務助理人員	
			4419	其他未分類事務支援人員	教育有關事務人員、計時員、辦公室工讀生、影印員
5				服務及銷售工作人員	
	51			個人服務工作人員	
		511		旅運服務及嚮導人員	
			5111	飛機及船舶旅運服務人員	空服人員、機場服務員
			5112	隨車服務人員	旅遊車隨車小姐/先生、列車長
			5113	旅遊嚮導、博物館導覽人員	含國家公園解說員、遊樂區嚮導、美術館說明員、導遊等
		512		廚師	
			5120	廚師	二廚、廚師助理
		513		服務生及吧檯服務人員	
			5131	服務生	餐館/餐廳、飯店服務生，提供送餐、收拾桌面等服務
			5132	吧檯服務人員(含調酒、調飲料人員)	調酒師、非酒精的飲料調製人員
		514		美髮、美容及有關工作人員	
			5141	美髮師	理髮師、美髮助理
			5142	美容師、按摩師及有關工作人員	
		515		建築物及家事管理員	
			5151	辦公室、旅館及其他場所清潔及家事管理員	
			5152	家庭家事管理員	管家、舍監、社區管理委員會專職人員
			5153	建築物管理員	含大廈、寺廟(廟公)、教堂管理員
		516		其他個人服務工作人員	
			5161	占星、算命及有關工作人員	
			5162	隨侍人員與貼身僕人	
			5163	殯葬、遺體化妝及遺體防腐等殯葬相關人員	
			5164	寵物美容師及動物照料工作人員	訓獸師、飼育員
			5165	汽車駕駛教練	

台灣社會變遷基本調查 ISCO 2008 職業編碼 (20170628 改版)					
大類	中類	小類	細類	職業名稱	備註
			5169	其他未分類個人服務工作人員	陪酒員、舞女
	<b>52</b>			<b>銷售工作人員</b>	
		<b>521</b>		<b>街頭及市場銷售人員</b>	
			5211	攤販及市場銷售人員	固定攤位
			5212	街頭餐飲食品小販及餐車業者	無攤位，以手推車、貨車等販售； 無攤位的非食品小販請歸入 9520
		<b>522</b>		<b>商店銷售有關人員</b>	
			5221	商店經營人員	加盟店老闆、雜貨店老闆
			5222	店長及商店主管人員	企業連鎖直營店長
			5223	商店銷售助理人員	一般店員
		<b>523</b>		<b>收銀員及售票員</b>	
			5230	收銀員及售票員	
		<b>524</b>		<b>其他銷售工作人員</b>	
			5241	時裝及其他模特兒	展場 show girl
			5242	展售說明人員	
			5243	家戶推銷員	登門兜售員
			5244	客服中心銷售人員	電話推銷人員
			5245	加油站服務員	
			5246	餐食服務櫃台工作人員	櫃檯負責點餐與最後包裝人員， 例如自助餐、美食街、速食店的 點餐人員。專門從事速食調理之 人員應歸入 9411
			5249	其他未分類銷售工作人員	
	<b>53</b>			<b>個人照顧工作人員</b>	
		<b>531</b>		<b>保姆、幼兒照顧人員</b>	
			5311	兒童照顧工作人員	托兒所工作人員、保姆
			5312	幼稚園、托兒所助教	
		<b>532</b>		<b>個人健康照顧工作人員</b>	
			5321	健康照顧助手	護士助手、看護人員、陪病人員
			5322	個人居家照顧工作人員	
			5329	其他個人健康照顧工作人員	
	<b>54</b>			<b>消警及保安人員</b>	
		<b>541</b>		<b>消警及保安人員</b>	
			5411	消防人員	
			5412	一般警察及偵查員	交警、刑警

台灣社會變遷基本調查 ISCO 2008 職業編碼 (20170628 改版)					
大類	中類	小類	細類	職業名稱	備註
			5413	法警、監獄看守所管理員	
			5414	保全人員	駐衛警察、守望巡邏人員、保鑣
			5419	其他保安服務工作人員	救生員、海巡隊員
6				農、林、漁、牧業技術工作人員	
	61			市場導向之農牧業技術工作人員	
		611		稻作、蔬果、園藝人員	
			6111	稻作蔬菜等農作物栽培人員(含甘蔗、棉花等)	
			6112	水果、茶、咖啡、堅果等農藝作物栽培人員	
			6113	園藝及苗圃作物栽培人員(含花農)	
			6114	混合作物栽培人員	從事農藝、園藝、苗圃作物之混作栽培者
		612		動物畜牧業人員	
			6121	家畜及乳牛飼育人員	
			6122	家禽飼育及相關工作者	
			6123	養蜂及養蠶工作者	
			6129	其他動物飼育人員	
		613		作物與動物混合生產人員	
			6130	作物與動物混合生產人員	
	62			市場導向之林業、漁業及狩獵工作人員	
		621		林業及有關工作人員	
			6210	林業及有關工作人員	含育苗、造林工
		622		漁業、水產養殖及狩獵工作人員	
			6221	水產養殖人員	
			6222	內陸河川及近海水域漁撈工作者	沿海漁民、採集工、近海漁船駕駛人員
			6223	遠洋漁業工作者	遠洋漁船駕駛人員
			6224	獵捕相關工作者	
	63			自給自足之農牧業、漁業、狩獵及採集工作人員	
		631		自給自足之農作物栽培人員	
			6310	自給自足之農作物栽培人員	
		632		自給自足之家畜飼育人員	
			6320	自給自足之家畜飼育人員	
		633		自給自足之作物與家畜混合生產人員	
			6330	自給自足之作物與家畜混合生產人員	
		634		自給自足之漁業、狩獵及採集工作人員	

台灣社會變遷基本調查 ISCO 2008 職業編碼 (20170628 改版)					
大類	中類	小類	細類	職 業 名 稱	備 註
			6340	自給自足之漁業、狩獵及採集工作人員	
7				技術工匠有關工作人員	
	71			建築及有關工作人員(電工除外)	
		711		建築工程人員	
			7111	房屋建造人員	
			7112	砌磚及有關工作人員	
			7113	砌石、裁石及石雕工作人員	
			7114	混凝土鋪設、整修及有關工作人員	如板模工
			7115	營建木工(包括細木工)	木工裝潢人員
			7119	其他未分類營建構造工等相關工作人員	鷹架工、廣告牌豎立工
		712		建築物修整及營繕相關工作人員	
			7121	屋頂工作人員	屋頂的防水、隔熱或鋪瓦
			7122	地面鋪設及瓷磚鋪貼人員	地板工、瓷磚鋪貼工
			7123	泥水及粉刷工作人員	土水師傅
			7124	絕緣材料安裝工作人員	隔熱工、隔音工
			7125	玻璃安裝工作人員	門窗玻璃裁切、安裝工
			7126	水管及管道裝設人員	一般水管工、排水、通風、煤氣管道裝設工
			7127	空調及冷凍機械裝修人員	
		713		油漆、建築物清潔及有關工作人員	
			7131	油漆工及壁紙工等相關工作人員	
			7132	噴漆工作人員	汽車金屬烤漆、木器漆工、補土
			7133	建築物清潔人員	煙囪清洗工、建築物外部清潔工
	72			金屬、機具製造及有關工作人員	
		721		板金、金屬構造、鑄模、焊接及有關工作人員	
			7211	金屬鑄模及砂心製造人員	翻砂工、砂模鑄造工
			7212	焊接及切割人員	
			7213	板金人員	
			7214	金屬結構預備及組合人員	建築、船體鋼材豎構工、鋼材鑽孔工、螺栓工、鉚釘工、綁鐵工
			7215	索具裝置及鋼纜絞結人員	
		722		鍛造、工具製造及有關工作人員	
			7221	鍛造、錘造及鍛壓工作人員	一般鐵匠、手工鑄造工、菜刀製作工、手工金屬成形工
			7222	工具製造及有關工作人員	工模製造工、金工模具製造工、

台灣社會變遷基本調查 ISCO 2008 職業編碼 (20170628 改版)					
大類	中類	小類	細類	職 業 名 稱	備註
					鉗工、金屬切削工具製造工、車床、銑床等
			7223	金屬工具機設定及操作人員	
			7224	金屬打磨及工具磨削人員	金屬表面拋光、浸藍、清理工，磨刀工等
		723		機械維修人員	
			7231	機動車輛維修人員	一般汽車修理、機車修理、船舶修理、機件滑油工、拆船工作等
			7232	航空器/飛機維修人員	
			7233	工業及農業用機器維修人員	工具機裝修、木工機器裝修工、冷凍空調設備裝修工、工業機器裝修工等
			7234	自行車及有關維修人員	
	73			手工藝及印刷工作人員	
		731		專業手工藝製作人員	
			7311	精密儀器製造及修理人員	
			7312	樂器製造及調音人員	
			7313	珠寶及貴金屬製作人員	寶石切割、琢玉工、金匠、首飾打樣工、及一般珠寶工等
			7314	陶藝及有關工作人員	凡從事瓷器、陶器、砂輪等手工製模、塑型、壓製等
			7315	玻璃製造、切割、研磨及修整人員	
			7316	招牌書寫、裝飾繪畫、雕刻及蝕刻人員	
			7317	木、竹、藤及有關材質手工藝工作人員	毛筆、矛刷、掃帚
			7318	紡織品、皮革及有關材質手工藝工作人員	皮革手工藝、地毯手工藝、服飾手工藝、織品手工藝；凡從事棉、毛、麻、絲等纖維紡織前之準備等
			7319	其他手工藝工作人員	
		732		印刷業相關工作人員	
			7321	印刷前置工作人員	
			7322	印刷人員	
			7323	印刷最後修整及裝訂人員	書籍、雜誌等印刷品之裝訂
	74			電力及電子設備裝修人員	
		741		電力設備裝修人員	
			7411	建築物有關電工	一般電工、內線電工、電器設備安裝工、水電工
			7412	電力機械裝修人員	家庭電器裝修工、發電設備裝修

台灣社會變遷基本調查 ISCO 2008 職業編碼 (20170628 改版)					
大類	中類	小類	細類	職 業 名 稱	備 註
					工等
			7413	電線裝修人員	台電線路維修人員
		742		電子及電信設備裝修人員	
			7421	電子設備裝修及服務人員	
			7422	資訊及通訊設備安裝及服務人員	電話架設、電腦維修、電纜架設、 電線架設、檢修
	75			食品、木材、成衣製造及其他技藝有關工作人員	
		751		食品製造及有關工作人員	
			7511	肉類、魚類屠宰及有關食品處理人員	
			7512	麵包、西點及糖果製造人員	
			7513	乳製品製造人員	
			7514	蔬果加工及保藏人員	果汁製造、蔬果裝罐、醃菜、豆 類食品製造工、烘焙、炒茶葉等
			7515	食品、飲料試味及分級人員	茶、酒類品嘗工、咖啡豆分級工 等
			7516	菸葉處理及菸製品製造人員	
		752		木材處理、家具製造及有關工作人員	
			7521	木材處理人員	
			7522	家具木工製造及有關工作人員	
			7523	木工機器設定及操作人員	木刻印章
		753		製衣、製鞋、皮革相關人員	
			7531	裁縫、毛皮加工及製帽人員	量身訂做的裁縫師
			7532	成衣有關打樣及剪裁人員	皮革切割工
			7533	縫紉、刺繡及有關工作人員	修改衣服、繡學號
			7534	室內裝飾品縫紉及有關工作人員	寢具製作工、沙發座縫製工、床 墊縫製工、布套縫製工等
			7535	鞣革、製革及去毛工作人員	
			7536	製鞋及有關工作人員	含皮帶、皮箱、皮包製品製造
		754		其他技藝及有關工作人員	
			7541	潛水人員	
			7542	引爆及爆破人員	用於礦業、採石、建築物拆除
			7543	產品分級及檢查人員(餐飲除外)	生產線的品管佐理員
			7544	消毒及其他害蟲與雜草抑制人員	
			7549	其他未分類技藝及有關工作人員	
8				廠房設備、機械操作及組裝人員	

台灣社會變遷基本調查 ISCO 2008 職業編碼 (20170628 改版)					
大類	中類	小類	細類	職 業 名 稱	備註
	81			固定廠房設備及機械操作人員	
		811		採礦及礦物處理廠房設備操作人員	
			8111	採礦及採石工作人員	
			8112	礦石及石材處理廠房設備操作人員	
			8113	鑽井、鑽孔及有關工作人員	
			8114	水泥、石材及其他礦產品機械操作人員	
		812		金屬處理及最後加工設備操作人員	
			8121	金屬製造設備操作人員	凡從事金屬冷、熱熔爐及化學處理設備之操作及監控，以改變其物理性質；沖床、折床
			8122	金屬最後加工、電鍍及塗佈機械操作人員	
		813		化學製品、照相產品廠房設備及機械操作人員	
			8131	化學製品設備及機械操作人員	藥品及化粧品、石油及天然氣、爆炸物等機械操作人員、人造纖維製造設備操作工
			8132	照相產品機械操作人員	
		814		橡膠、塑膠及紙製品機械操作人員	
			8141	橡膠製品機械操作人員	輪胎翻修工
			8142	塑膠製品機械操作人員	光碟片射出操作工
			8143	紙製品機械操作人員	
		815		紡織品、毛皮及皮革製品機械操作人員	
			8151	纖維處理、紡紗及撚線機械操作人員	檔車員
			8152	紡織及針織機械操作人員	
			8153	縫製機械操作人員	拷克(布邊車)、平車(針車)
			8154	漂白、染色及布料洗滌機械操作人員	
			8155	毛皮及皮革處理機械操作人員	
			8156	製鞋及有關機械操作人員	
			8157	洗衣店機械操作人員	
			8159	其他未分類紡織品、毛皮及皮革製品機械操作人員	
		816		食品相關產品機械操作人員	
			8160	食品及有關產品機械操作人員	
		817		木材加工及造紙廠房設備操作人員	
			8171	紙漿及造紙廠房設備操作人員	
			8172	木材加工廠房設備操作人員	

台灣社會變遷基本調查 ISCO 2008 職業編碼 (20170628 改版)					
大類	中類	小類	細類	職 業 名 稱	備 註
		818		其他固定廠房設備及機械操作人員	
			8181	玻璃及陶瓷廠房設備操作人員	
			8182	蒸汽引擎及鍋爐操作人員	
			8183	包裝、裝瓶及貼標籤機械操作人員	
			8189	其他未分類固定廠房設備及機械操作人員	
	82			組裝人員	
		821		機械、電子設備組裝人員	
			8211	機械組裝人員	引擎組裝、車輛組裝、飛機組裝
			8212	電力及電子設備組裝人員	
			8219	其他組裝人員	自行車組裝
	83			駕駛及移運設備操作人員	
		831		鐵路、捷運駕駛及有關工作人員	
			8311	軌道車輛駕駛人員	含捷運駕駛、高鐵駕駛
			8312	軌道制動器、號誌及轉轍器操作人員	
		832		小客車、小貨車及機車駕駛人員	
			8321	機車駕駛人員	
			8322	小客車、計程車及小貨車駕駛人員	救護車
		833		大貨車及大客車駕駛人員	
			8331	大客車(公共汽車、遊覽車) 駕駛人員	
			8332	大貨車、聯結車駕駛人員(含垃圾車駕駛)	
		834		推土機起重機等移運設備操作人員	
			8341	農牧業及林業移運設備操作人員	拖拉機、耕耘機
			8342	推土機及有關設備操作人員	
			8343	吊車、起重機及有關設備操作人員	
			8344	堆高機操作人員	
		835		船舶艙面(甲板)水手及有關工作人員	
			8350	船舶艙面(甲板)水手及有關工作人員	含小船駕駛、舵工、普通水手等
9				基層工作人員	
	91			清潔工及幫工	
		911		家庭、旅館及辦公室清潔工與幫工	
			9111	家庭清潔工及幫工	
			9112	辦公室、旅館及其他場所清潔工與幫工	含水塔清潔工、工友
		912		車輛、窗戶、洗衣及其他手工清潔工	
			9121	手工洗衣工及熨燙工	



台灣社會變遷基本調查 ISCO 2008 職業編碼 (20170628 改版)					
大類	中類	小類	細類	職業名稱	備註
			9122	車輛清潔工	
			9123	窗戶清潔工	
			9129	其他清潔工	
<b>92</b>				<b>農、林、漁、牧業勞力工</b>	
	<b>921</b>			<b>農、林、漁、牧業勞力工</b>	
			9211	農場勞力工	收割、採果、採茶臨時幫手
			9212	牧場勞力工	
			9213	綜合農牧場勞力工	
			9214	園藝勞力工	
			9215	林業勞力工	
			9216	漁業勞力工	
<b>93</b>				<b>採礦、營建、製造及運輸勞力工</b>	
	<b>931</b>			<b>營建及採礦勞力工</b>	
			9311	礦業及採石業勞力工 (含鹽工)	
			9312	土木工程勞力工	道路、鐵路等
			9313	建築物營建勞力工	建築工地挑磚工、清潔工
	<b>932</b>			<b>製造勞力工</b>	
			9321	手工打包勞力工	
			9329	其他製造勞力工	
	<b>933</b>			<b>運輸及倉儲勞力工</b>	
			9331	手拉及腳踏車輛駕駛工	
			9332	獸力車輛及機械駕駛工	馬車伕或牛車駕駛
			9333	搬運體力工	
			9334	貨品上架工	
<b>94</b>				<b>食品烹調助手</b>	
	<b>941</b>			<b>食品烹調助手</b>	
			9411	速食烹調工	速食店廚房幫工
			9412	廚房幫工	洗碗盤、洗菜工
<b>95</b>				<b>街頭銷售及服務工</b>	
	<b>951</b>			<b>街頭傳單、宣傳工</b>	
			9510	街頭服務工	發傳單、貼海報、舉看板
	<b>952</b>			<b>街頭小販(餐食除外)</b>	
			9520	街頭非食品小販(如服飾攤、日用品等流動攤販)	街頭販售餐食請歸入 5212
<b>96</b>				<b>廢棄物服務工及環境清掃工</b>	

台灣社會變遷基本調查 ISCO 2008 職業編碼 (20170628 改版)					
大類	中類	小類	細類	職 業 名 稱	備 註
		<b>961</b>		資源回收及環境清掃工	
			9611	垃圾及回收資源收集工	廢棄物收集工
			9612	回收資源分類工	
			9613	環境清潔維護工及清道夫等相關體力工	
		<b>962</b>		其他基層工人	
			9621	信差、包裹遞送工及行李搬運工	含貨運裝卸工、搬家工、碼頭工、送報工、高爾夫球場桿弟等、貨車隨車人員
			9622	打零工人員	雜工、簡單修繕或製造家用物品人員，如修理紗窗門等
			9623	水電燃氣抄表員及自動販賣機收款員	含停車計時抄表員
			9624	水及木柴收集工	
			9629	其他未分類基層工作人員	門房、收票員、停車場管理人員、電梯服務人員、寄物處管理工
<b>0</b>				軍人	
	<b>01</b>			軍官	
		<b>011</b>		軍官	
			0110	各級軍官	將、校、尉官
			0111	高階軍官 (上尉以上之將校級軍官)	此為變遷新增細類碼
			0112	低階軍官 (中尉以下之軍官)	此為變遷新增細類碼
	<b>02</b>			士官	
		<b>021</b>		士官	
			0210	士官	士官、士官長
	<b>03</b>			其他位階軍人	
		<b>031</b>		其他位階軍人	
			0310	士兵	

## 附錄十一 高中職學校編碼表

<b>19 宜蘭縣(高中)</b>			
020302 國立宜蘭高中	024322 縣立南澳高中	021301 私立慧燈高中	022301 省立蘭陽女中
020308 國立羅東高中	024325 縣立慈心華德福實驗高中	022302 省立宜蘭高中	
020301 國立蘭陽女中	021310 私立中道高中	022308 省立羅東高中	
<b>19 宜蘭縣(高職)</b>			
020403 國立宜蘭高商	020404 國立羅東高商	022403 省立宜蘭高商	022404 省立羅東高商
020409 國立頭城家商	020405 國立蘇澳海事	022409 省立頭城家商	022405 省立蘇澳海事
020407 國立羅東高工	021291 聖母醫護管理專校 (高級護理助產職業學校)	022407 省立羅東高工	021406 私立聖母高護
<b>1 基隆市(高中)</b>			
170301 國立基隆女中 →89/2 變國立	173304 市立中山高中	私立二信高中 →57 改制立德中學 (高職部) →68 改二信中學 →68/9 改二信高中	172302 省立基隆高中
170302 國立基隆高中	173306 市立安樂高中	171308 輔大(私立)聖心高中	
173314 市立八斗高中	173307 市立暖暖高中	172301 省立基隆女中	
<b>1 基隆市(高職)</b>			
170403 國立基隆海事	171405 私立光隆家商	172403 省立基隆海事	171408 私立聖心工商
170404 國立基隆商工	171407 私立培德工家	172404 省立基隆商工	
<b>2 台北市(高中)</b>			
380301 國立政大附中	313301 市立西松高中	421302 私立十信高中	私立景文高中 →指南初中於57年 設高職 →59 改名景文中學 →71 改名 →79 改制景文高中
330301 國立師大附中	393302 市立育成高中	341302 私立大同高中	411303 私立華興中學
343302 市立大同高中	333301 市立和平高中	381303 私立大誠高中(中學)	401303 私立達人女中
343303 市立大直高中	363301 市立明倫高中	341301 私立中興高中(中學)	381302 私立滬江高中(中學)
373302 市立大理高中	323301 市立松山高中	401301 私立文德女中	411302 私立衛理女中
343301 市立中山女中	393301 市立南港高中	401302 私立方濟中學	私立靜修女中 →57 有商科 →89 綜高

423302 市立中正高中(中學)	403303 市立南湖高中	371301 私立立人高中 →43 改制三極高級 電訊職業學校 →44 改制三極高工 →80 改名立人工商 →83 改制立人高中 →90 停辦高職部	421301 私立薇閣高中 →82/11 珠海高商停 招改薇閣高中
313302 市立中崙高中	353301 市立建國中學	381304 私立再興中學	321399 臺北市(私立)協和祐 德高中 →55 成立祐德中學 →60 獨立設置協和 工商 →104/8 合併協和祐 德
403301 市立內湖高中	423301 市立復興高中	331301 私立延平中學	421303 臺北市私立奎山 實驗高中
353303 市立北一女中	383301 市立景美女中	381301 私立東山高中(中學)	323303 市立河濱高中
323302 市立永春高中	373301 市立華江高中	331302 私立金甌女中 →38 高職 →79/2 改制高中 →86 改綜高	321301 私立祐德中學 →55 成立祐德中學 →60 獨立設置協和 工商 →104/8 合併協和祐 德
353302 市立成功中學	413301 市立陽明高中	411301 私立泰北高中(中學) →61 正名 →92 改綜高 →101 停招綜高	331303 私立開平高中 →45 成立高中 →約 58 改制工商 →96 更名餐飲
363302 市立成淵高中	383302 市立萬芳高中	351301 私立強恕中學	
413302 市立百齡高中	403302 市立麗山高中	331304 私立復興實驗高中	
2 台北市(高職)			
400144 國立臺灣戲曲學院	393401 市立南港高工	351402 私立開南商工	421402 私立志仁家商
413401 市立士林高商	311401 私立育達家商 →44 設中壢分部 →65 獨立 →89/8 改綜高	361401 私立稻江高商	321402 私立協和工商 →55 成立祐德中學 →60 獨立設置協和 工商 →104/8 合併協和祐 德
333401 市立大安高工	331402 私立東方工商	341402 私立稻江護家	401401 私立恕德家商 →54 成立西湖商職 →57/7 改西湖高工 →90 改恕德家商 →93/3 改由強恕中 學接收
403401 市立內湖高工	421404 私立惇敘工商	380401 國立國光藝術戲劇 學校	421401 私立珠海高商 →82/11 停招改薇閣

			高中
383401 市立木柵高工	331403 私立喬治工商	400401 國立復興劇校	421405 私立馬偕護理學校
323402 市立松山工農 →92 改綜高	411401 私立華岡 85DD 校	421403 私立十信工商	401402 私立康寧護理助產 學校
323401 市立松山家商(商職)	331404 私立開平餐飲 →45 成立高中 →約 58 改制工商 →96 更名餐飲	371401 私立立人工商 →43 改制三極高級 電訊職業學校 →44 改制三極高工 →80 改名立人工商 →83 改制立人高中 →90 停辦高職部	331401 私立開平工商 →45 成立高中 →約 58 改制工商 →96 更名餐飲
381405 景文工商 →指南初中於 57 年 設高職 →59 改名景文中學 →71 改名 →79 改制景文高中			
3 新北市(原台北縣)(高中)			
010301 國立華僑高級中等 學校(國立華僑中學)	013336 市立中和高中	011315 私立東海高中	011329 財團法人(私立) 辭修高中
014357 市(縣)立三民高中	014353 市立丹鳳高中	011306 私立金陵女中	011307 新北市私立裕德 實驗高中
014311 市(縣)立三重高中	014381 市立北大高中	011318 私立徐匯高中	010338 國立三重高中
014315 市(縣)立永平高中	014363 市立光復高中	011399 私立時雨高中	010336 國立中和高中
014348 市(縣)立石碇高中	014364 市立竹圍高中	011316 私立格致高中	國立板橋高中 010304 →89 改國立 →102 改市立
014343 市(縣)立安康高中	市立板橋高中 013304 →89 改國立 →102 改市立	011312 私立崇義高中	010339 國立林口高中
014332 市(縣)立秀峰高中	013339 市立林口高中	011302 私立康橋(實驗)高中	國立泰山高中 →49 新莊農職 →56 更名新莊高中 →68/8 更名省立泰 山 →89 改國立 →102 改市立
014326 市(縣)立明德高中	市立泰山高中 →49 新莊農職 →56 更名新莊高中 →68/8 更名省立泰 山 →89 改國立 →102 改市立	011301 私立淡江高中	010335 國立新店高中

014338 市(縣)立金山高中	013338 市立新北高中	011311 私立聖心女中	010337 國立新莊高中
014302 市(縣)立海山高中	013335 市立新店高中	011317 私立醒吾高中	012336 省立中和高中
014356 市(縣)立清水高中	013337 市立新莊高中	財團法人(私立) 011314 中華高中 →58 改綜高	省立板橋高中 012304 →89 改國立 →102 改市立
014322 市(縣)立樹林高中	011325 私立及人高中	011309 財團法人(私立) 南山高中	省立泰山高中 →49 新莊農職 →56 更名新莊高中 012303 →68/8 更名省立泰山 →89 改國立 →102 改市立
014362 市(縣)立錦和高中	011323 私立光仁高中	011310 財團法人(私立) 恆毅高中	012335 省立新店高中 →81 成立
014347 市(縣)立雙溪高中	011324 私立竹林高中	011322 財團法人(私立) 崇光女中	012337 省立新莊高中
<b>3 新北市(原台北縣)(高職)</b>			
014439 市(縣)立鶯歌工商	011408 私立南強工商	011413 私立穀保家商	012430 省立三重商工
013430 市立三重商工	011426 私立能仁家商	私立樹人家商 011405 →61 樹人高中 →77 改制為家商	省立海山高工 012433 →89 改國立 →102 改名新北高工
013434 市立淡水商工	011421 私立清傳高商	011427 私立豫章工商	012434 省立淡水商工
市立新北高工 013433 →69 省立海山高工 →89 改國立 →102 改名新北高工	011431 私立莊敬工家	010430 國立三重商工	省立瑞芳高工 012402 →53 省立 →89 國立 →102 市立
市立瑞芳高工 013402 →53 省立 →89 國立 →102 市立	私立復興商工 011407 →46 復興美工 →54 復興商工	國立海山高工 010433 →89 改國立 →102 改名新北高工	011409 私立南山商工
014468 市立樟樹實驗高中	011420 私立智光商工	010434 國立淡水商工	011428 私立耕莘高護
011432 私立中華商海	011419 私立開明工商	國立瑞芳高工 010402 →53 省立 →89 國立 →102 市立	
<b>4 桃園市(原桃園縣)(高中)</b>			

國立中央大學附屬 中壢高中 030305 (國立中壢高中) →89/2 改國立 →102/10 更名	034312 市(縣)立大溪高中	私立光啟高中 →60 設自由高中 →69 更名光啟 →92 綜高 →105 綜高停招	031317 桃園市(私立) 清華高中
030327 國立內壢高中	034319 市(縣)立平鎮高中	031323 私立至善高中	031311 桃園市(私立) 復旦高中
030306 國立武陵高中	034347 市(縣)立永豐高中	031301 私立漢英(泉僑)高中	桃園市(私立) 新興高中 031320 →61 新興工商 →80 設普通科 →90 改制高中
030304 國立桃園高中	034306 市(縣)立南崁高中	031324 桃園市(私立) 大興高中	032305 省立中壢高中 →41/8 省立中學 →59/8 省立
030325 國立陽明高中	034314 市(縣)立壽山高中	桃園市(私立) 育達高中 →44 設台北育達商 職中壢分部 →65 獨立 →90 綜高 →91 改制高中	032306 省立武陵高中
030316 國立楊梅高中	034332 市(縣)立觀音高中	031312 桃園市(私立) 治平高中	032304 省立桃園高中
國立龍潭高中 →57 成立龍潭高農 →60 改名農工 →89 改國立 →91 改綜高 →103 改制高中	031326 私立大華高中	031313 桃園市(私立) 振聲高中	032325 省立陽明高中
034399 市(縣)立大園國際 高中	私立六和高中 031310 →88/11 改綜高 →89/8 改高中	桃園市(私立) 啟英高中 →原啟英工商 →75 更名工家 →90 改制高中 →95 改綜高	032316 省立楊梅高中
4 桃園市(原桃園縣)(高職)			

030408 國立中壢家商 →44 成立縣立中壢家事職業學校 →57 改省立 →60 更名家商 →89 改國立 →107 改市立	031414 私立成功工商	032403 省立桃園農工	031409 私立育達高商 →44 設中壢分部 →65 獨立 →90 綜高 →91 改制高中
030407 國立中壢高商 →89 改國立 →94/8 改綜高	031292 新生醫護管理專校 (高級醫事職業學校)	032402 省立龍潭農工 →57 成立高農 →60 改名農工 →89 改國立 →91 改綜高 →103 改制高中	031418 私立啟英工家 →原啟英工商 →75 更名工家 →90 改制高中 →95 改綜高
030403 國立北科大附屬 桃園農工 (國立桃園農工)	030402 國立龍潭農工 →57 成立龍潭高農 →60 改名農工 →89 改國立 →91 改綜高 →103 改制高中	031424 私立大興工商	031419 私立清華工家
031415 私立方曙商工(工家)	032408 省立中壢家商 →44 成立縣立中壢家事職業學校 →57 改省立 →60 更名家商 →89 改國立 →107 改市立	031410 私立六和高工	031422 私立新生醫校
031421 私立永平工商	032407 省立中壢高商	031423 私立至善工商	031420 私立新興工商 →80 設普通科 →90 改制高中
<b>6 新竹縣(高中職)</b>			
040308 國立竹北高中	044320 縣立湖口高中	041306 私立東泰高中	042404 省立關西高農
040302 國立竹東高中	041401 私立內思高工	041303 私立義民高中	041407 私立仰德工商 →60 山崎高工 →85 更名 →91 改制高中
040304 國立關西高中	041307 私立仰德高中	042308 省立竹北高中	041405 私立忠信工商
044311 縣立六家高中	041305 私立忠信高中	042302 省立竹東高中	041406 私立新力工家
<b>5 新竹市(高中)</b>			
180301 國立科學工業園區 實驗高中	183313 市立建功高中	181307 私立磐石高中	181309 私立力行高中
180302 國立新竹女中	183307 市立香山高中	181306 私立曙光女中	



180309 國立新竹高中	181308 私立世界高中	182302 省立新竹女中	
183306 市立成德高中	181305 私立光復高中	182301 省立新竹高中	
<b>5 新竹市(高職)</b>			
180404 國立新竹高工	182404 省立新竹高工	181408 私立世界工家 →91/8 改制高中	
180403 國立新竹高商	182403 省立新竹高商		
<b>7 苗栗縣(高中)</b>			
050310 國立竹南高中	054308 縣立三義高中	051305 私立大成高中	052310 省立竹南高中
050314 國立卓蘭(實驗)高中	054333 縣立大同高中	051307 私立全人實驗高中	052314 省立卓蘭實驗高中
050315 國立苑裡高中	054309 縣立苑裡高中	051302 私立君毅高中	052303 省立苗栗高中
050303 國立苗栗高中	054317 縣立興華高中	051306 私立建臺高中	
<b>7 苗栗縣(高職)</b>			
050401 國立大湖農工	051408 私立中興商工	051413 私立龍德(幼獅)家商 (興華工商)	052404 省立苗栗農工
050407 國立苗栗高商	051411 私立育民工家	052401 省立大湖農工	051409 私立仁德醫校
050404 國立苗栗農工	051412 私立賢德工商	052407 省立苗栗高商	
<b>8 台中市(原台中縣)(高中)</b>			
060303 國立大甲高中	064308 市(縣)立后綜高中	061318 私立立人高中	061314 私立僑泰高中 →88 改制高中
060323 國立中科實驗高中	064336 市(縣)立長億高中	061306 私立明台高中	061311 私立嘉陽高中
060305 國立清水高中	064328 市(縣)立新社高中	私立明道高中 →高職 →89 綜高	061301 財團法人(私立) 常春藤高中
060322 國立興大附中 (國立大里高中 →89/2 國立) →103/2 更名	064350 市立龍津高中	061316 私立青年高中	062303 省立大甲高中
060312 國立豐原高中	私立大明高中 →68 高中 →71 高職 →86 綜高	私立致用高中 →57/6 改制商工 →86/6 綜高 →89/8 改高中	062305 省立清水高中
市(縣)立大里高中 064324 →90/8 縣立 →99/12 市立	私立弘文高中 →60 成立全德工商 →82 改名弘文工家 (設普通科) →84 改名弘文高中	061315 私立華盛頓高中	062312 省立豐原高中
064342 市(縣)立中港高中	私立玉山高中 061319 →67 東暉家商 →90 更名玉山高中	私立慈明高中 →80 改制商工 →89 改綜高改名慈 明高中	
<b>8 台中市(原台中縣)(高職)</b>			

060402 國立大甲高工	062402 省立大甲高工	061417 私立弘文工家 →60 成立全德工商 →82 改名弘文工家 (設普通科) →84 改名弘文高中	061414 私立僑泰工家
060407 國立沙鹿高工	062407 省立沙鹿高工	061406 私立明台家商 →38 萊園高中 →71 改高職	061411 私立嘉陽(崇基)工商
060404 國立東勢高工	062404 省立東勢高工	061419 私立東暉家商 →90 更名玉山高中	
060401 國立豐原高商	062401 省立豐原高商	061409 私立致用商工 →57/6 改制 →86/6 綜高 →89/8 改高中	
060408 國立霧峰農工	062408 省立霧峰農工	061421 私立慈明商工 →81 改名 →89 改綜高改名慈明高中	
8 台中市(高中)			
190315 國立文華高中	193303 市立忠明高中	191301 私立東大附中	191314 私立嶺東高中
190302 國立臺中一中	193315 市立東山高中	191305 私立新民高中 →42/8 新民商職 →57/8 商工 →88 設普通科 →89/8 高中	192315 省立文華高中
190303 國立臺中二中	193316 市立惠文高中	191302 私立蕨格高中	192302 省立台中一中
190301 國立臺中女中	191308 私立宜寧高中 →高中 →61 高職 →88 綜高	191311 私立衛道高中	192303 省立台中二中
193313 市立西苑高中	191309 私立明德高(女)中 →47 商職 →60 高商 →71 家商 →85 綜高 →86 女中 →103 高中	191313 私立曉明女中	192301 省立台中女中
8 台中市(高職)			
190404 國立臺中家商	191412 財團法人(私立)光華高工	192406 省立台中高農	191405 私立新民商工 →42/8 新民商職 →57/8 商工 →89/8 高中
190407 國立臺中高工	192404 省立台中家商	192410 省立台中高護	191414 私立嶺東工商

→40/8 省立 →89/2 國立 →106/1 市立		→45 護助 →89 國立	
190406 國立興大附農 (國立臺中高農)	192407 省立台中高工	191409 私立明德家商 →47 商職 →60 高商 →71 家商 →85 綜高 →86 女中 →103 高中	
<b>9 彰化縣(高中)</b>			
070304 國立員林高中	074313 縣立二林高中	071317 私立文興高中	072301 省立彰化女中
070316 國立鹿港高中	074328 縣立田中高中	071311 私立精誠高中	072307 省立彰化高中
070319 國立溪湖高中	074339 縣立成功高中	071318 財團法人(私立) 正德高中	071312 私立培元高中
070301 國立彰化女中	074323 縣立和美高中	072304 省立員林高中	072315 省立北斗高中 →76 改制家商
070307 國立彰化高中	074308 縣立彰化藝術高中	072316 省立鹿港高中	
<b>9 彰化縣(高職)</b>			
070403 國立二林工商	070409 國立員林崇實高工 →59 高中 →71 改高工 →89 改國立	071414 私立達德商工	072410 省立員林家商
070415 國立北斗家商	070408 國立員林農工	072403 省立二林工商	072408 省立員林農工
070402 國立永靖高工	070406 國立彰化高商	072415 省立北斗家商 →57 省立北斗高中 →76 改制家商	072309 省立崇實高中 →59 高中 →71 改高工 →89 改國立
070405 國立秀水高工	070401 國立彰師附工 →57 改名省立彰化 高工 →73 改隸國立台灣 教育學院附工 →78 改名國立彰化 師範大學附工	072402 省立永靖高工	072409 省立崇實高工 →59 高中 →71 改高工 →89 改國立
070410 國立員林家商	071413 私立大慶商工 →52/11 設立曉陽商 職 →60 改制曉陽商工 →90 改名大慶商工	072405 省立秀水高工	072406 省立彰化高商
		072401 省立彰化高工 →57 改名 →73 改隸國立台灣 教育學院附工	071418 私立正德工商

		→78 改名國立彰化師範大學附工	
<b>10 南投縣(高中)</b>			
080305 國立中興高中	084309 縣立旭光高中	081314 私立普台高中	082308 省立埔里高中
080307 國立竹山高中	081312 私立三育高中 →70/8 更名三育基督學院 →88/2 教育局核准設「三育實驗完全中學」 →95/8 立案三育高中	082305 省立中興高中	
080302 國立南投高中	081311 私立五育高中	082307 省立竹山高中	
080308 國立暨大附中	081313 私立弘明實驗高中	082302 省立南投高中	
<b>10 南投縣(高職)</b>			
080401 國立仁愛高農	080403 國立埔里高工	082401 省立仁愛高農	082406 省立草屯商工
080410 國立水里商工	080406 國立草屯商工	082404 省立南投高商	
080404 國立南投高商	081409 私立同德家商	082403 省立埔里高工	
<b>11 雲林縣(高中)</b>			
090305 國立斗六高中	094307 縣立麥寮高中	091316 私立揚子高中	092306 省立北港高中
090306 國立北港高中	091311 私立文生高中	091319 私立福智高中	092315 省立虎尾高中
090315 國立虎尾高中	091312 私立巨人高中	091318 財團法人(私立)義峰高中	091312 私立宗聖高中
094301 縣立斗南高中	091308 私立正心高中	091320 雲林縣(私立)維多利亞實驗高中	091309 私立崇先高中
094308 縣立古坑華德福實驗高中	091307 私立永年高中	092305 省立斗六高中	
<b>11 雲林縣(高職)</b>			
090413 國立土庫商工	090401 國立虎尾農工	092403 省立斗六家商	091412 私立宗聖家商
090403 國立斗六家商	091410 私立大成商工	092404 省立北港農工	
090404 國立北港農工	091414 私立大德工商	省立西螺農工 092402 →58 改制高中 →70 更名西螺高農	
090402 國立西螺農工	092413 省立土庫商工	092401 省立虎尾農工	
<b>13 嘉義縣(高中職)</b>			
100402 國立民雄農工	104319 縣立竹崎高中	101405 私立協志工商(工家)	101305 私立協志高中
100301 國立東石高中 →44/9 東石農職 →57/7 改東石高中 →89 改國立	101407 私立弘德(知德)工商 →59 協和工商 →75 知德工商 →92 弘德	101406 私立萬能工商	101409 私立明華家商

100302 國立新港藝術高中	101303 私立同濟高中	102402 省立民雄農工 →53 縣立民雄農職 →57/8 省立民雄高中(綜高) →76/8 省立民雄農工 →89 改國立	101408 私立嘉南家商
104326 縣立永慶高中	101304 私立協同高中	102301 省立東石高中 →44/9 東石農職 →57/7 改東石高中 →89 改國立	
<b>12 嘉義市(高中)</b>			
200302 國立嘉義女中	201314 私立立仁高中	201312 私立輔仁高中	202303 省立嘉義高中
200303 國立嘉義高中	201313 私立宏仁女中	201304 私立興華高中	
201309 私立仁義高中	201310 私立嘉華高中	202302 省立嘉義女中	
<b>12 嘉義市(高職)</b>			
200401 國立華南高商	201408 私立東吳工家	202405 省立嘉義高工	201415 私立崇仁高護 →60 成立 →94 改制為崇仁醫護管理專科學校
200407 國立嘉義家職	201290 崇仁醫護管理專校 (高級護理助產職業學校)	202406 省立嘉義高商	201409 私立稚暉工家 →53 年稚暉中學 →75 年稚暉工家 →85 年仁義高中
200405 國立嘉義高工	202401 省立華南高商	201411 私立大同高商	
200406 國立嘉義高商	202407 省立嘉義家職	201414 私立立仁女子工商	
<b>14 台南市(原台南縣)(高中)</b>			
110311 國立北門高中	110302 國立新豐高中	111320 私立港明高中	112314 省立後壁高中
110328 國立南科國際實驗高中	110308 國立臺南大學(臺南師範學院)附中 →48 省立台南高農 →89 改國立 →92 改隸國立臺南大學(臺南師範學院)附中	111326 私立新榮高中	112315 省立善化高中
110314 國立後壁高中 →64 職科 →90 綜高	114306 市(縣)立大灣高中	111318 私立鳳和高中	112317 省立新化高中
110315 國立善化高中	114307 市(縣)立永仁高中	111323 私立黎明高中	112312 省立新營高中
110317 國立新化高中	111322 私立明達高中	111321 臺南市(私立)興國高中	112302 省立新豐高中
110312 國立新營高中	111313 私立南光高中	112311 省立北門高中	111325 私立華濟永安高中 →58 莒光高工

			→79 更名永安工家 →80 改永安高中 →88 改華濟永安
14 台南市(原台南縣)(高職)			
110404 國立北門農工	國立新營高工 →57/1 新營家職 →59/8 新營家商 →63/8 新營商工 →74/8 新營高工 →89 改國立 →105 改市立	110406 省立台南高農 →48 改制高農 →89 改國立 →92 改隸國立臺南大學(臺南師範學院)附中	省立新營高工 →57/1 新營家職 →59/8 新營家商 →63/8 新營商工 →74/8 新營高工 →89 改國立 →105 改市立
110407 國立玉井工商	110409 國立臺南高工	112407 省立玉井工商	111416 私立天仁工商
110403 國立白河商工	111427 私立育德工家	112403 省立白河商工	111424 私立敏惠高護
110405 國立曾文家商	111419 私立陽明工商	112405 省立曾文家商	111426 私立新榮工商
110410 國立曾文農工 →35/2 省立曾文初農 →57/8 改曾文高中 →76/8 改曾文農工 →89/1 改國立	112404 省立北門農工	112410 省立曾文農工 →35/2 省立曾文初農 →57/8 改曾文高中 →76/8 改曾文農工 →89/1 改國立	國立台南高農 →48 省立台南高農 →89 改國立 →92 改隸國立臺南大學(臺南師範學院)附中
110401 國立新化高工 →87/2 改國立	112409 省立台南高工	112401 省立新化高工	
14 台南市(高中)			
210309 國立家齊高(女)中	213303 市立南寧高中(中學)	211318 私立德光高(女)中	212305 省立台南一中
210305 國立臺南一中	211314 私立六信高中 →91/8 改制高中	211315 私立瀛海高中	212303 省立台南二中 →89/2 改國立
210303 國立臺南二中	211302 私立長榮女中 →63 改綜高	211320 財團法人(私立)慈濟高中	212306 省立台南女中
210306 國立臺南女中	211301 私立長榮高中 69 年中學→	211304 財團法人(私立)聖功女中	212309 省立家齊女中
213316 市立土城高中	211317 私立崑山高中	211310 臺南市(私立)光華高(女)中	211313 私立建業高中
211319 私立慈幼中學 →55 增設高中更名 →58 改綜高 →64 改高職 →88 更名高級工商職業學校 →90 改綜高			112310 省立曾文高中 →35/2 省立曾文初農 →57/8 改曾文高中 →76/8 改曾文農工 →89/1 改國立
14 台南市(高職)			
210416 國立臺南海事	211407 私立南英商工	212408 省立台南高商	
210408 國立臺南高商	211419 私立慈幼工商(商工)	212411 省立台南高護	



	→55 年增設高中更名慈幼中學 →58 年改綜高 →64 年改高職 →88 年更名高級工商職業學校 →90 年改綜高		
211412 私立亞洲餐旅(工商)	212416 省立台南海事	211414 私立六信家商 →75 更名	
<b>15 高雄市(原高雄縣)(高中)</b>			
120304 國立岡山高中	124333 市(縣)立六龜高中	121318 私立正義高中	122311 省立旗美高中
120311 國立旗美高中	124302 市(縣)立文山高中	121320 私立義大國際高中	122303 省立鳳山高中 59/8 正名
120303 國立鳳山高中 →89/2 改國立	124311 市(縣)立林園高中	121307 財團法人普門中學 (私立普門高中)	122319 省立鳳新高中
120319 國立鳳新高中	124322 市(縣)立路竹高中	121306 財團法人新光高中 (私立樂育高中)	
124313 市(縣)立仁武高中	124340 市(縣)立福誠高中	122304 省立岡山高中	
<b>15 高雄市(原高雄縣)(高職)</b>			
120402 國立岡山農工	121417 私立高苑工商	122402 省立岡山農工	121408 私立立德商工
120401 國立旗山農工	121413 私立高英工商	122401 省立旗山農工	121412 私立高美護工
120409 國立鳳山商工	121415 私立華德工家	122409 省立鳳山商工	121416 私立高旗工家
121405 私立中山工商	121410 私立旗美商工	121418 私立正義工家	121414 私立樹人醫校
<b>15 高雄市(高中)</b>			
540301 國立中山大學附屬國光高中	533301 市立左營高中	543302 市立楠梓高中	521301 私立明誠高中
580301 國立高師大附中	593301 市立前鎮高中	593302 市立瑞祥高中	581301 私立復華高中
553302 市立三民高中	573301 市立高雄女中	523301 市立鼓山高中	541301 私立國光高中
613301 市立小港高中	553301 市立高雄中學	581302 天主教(私立)道明中學	省立左營高中 532301 →59 改省立 →68/7 改市立
543301 市立中山高中	533302 市立新莊高中	521303 私立大榮高中	省立高雄女中 572301 →59 改省立 →68 改市立
583301 市立中正高中	563301 市立新興高中	551301 私立立志高中	
<b>15 高雄市(高職)</b>			
610405 國立高餐大附屬餐旅中學	553401 市立高雄高工 →48/8 省立 →68/7 市立	611401 私立高鳳工家	551401 私立立志工商

	→93 改綜高		
533402 市立三民家商	563401 市立高雄高商	581401 私立國際商工	551403 私立育英護校
593401 市立中正高工 →93 綜高 104 停辦	私立三信家商 581402 →47 年三信高商 →77/1 更名	551402 私立樹德家商 →85 辦綜高	521402 私立明誠工家(高工)
533401 市立海青工商	521401 私立中華藝校	521403 私立大榮工商	
<b>16 屏東縣(高中)</b>			
130322 國立屏北高中	134304 縣立大同高中	131311 私立美和高中	132305 省立屏東高中
130302 國立屏東女中	134334 縣立來義高中	私立陸興高中 →48 東大中學 →57 設職業科 →61/12 青年高中 →79/12 更名	132306 省立潮州高中
130305 國立屏東高中	134324 縣立東港高中	131307 財團法人(私立) 屏榮高中	131313 私立明德高中
130306 國立潮州高中	134321 縣立枋寮高中	132302 省立屏東女中	私立新基中學(高中) →52 成立聖家高職 →59 改制高中 →89 改綜高 →97 改高中
<b>16 屏東縣(高職)</b>			
130401 國立內埔農工	130417 國立恆春工商	132401 省立內埔農工	132417 省立恆春工商
130404 國立佳冬高農	131418 私立日新工商	132404 省立佳冬高農	131414 私立志成商工
130410 國立東港海事	131409 私立民生家商	132410 省立東港海事	131407 私立屏榮商工
130403 國立屏東高工	131416 私立華洲工家	132403 省立屏東高工	131415 私立慈惠高護
<b>20 澎湖縣(高中職)</b>			
160302 國立馬公高中	160401 國立澎湖海事水產	162302 省立馬公高中	162401 省立澎湖海事高職
<b>17 台東縣(高中職)</b>			
140408 國立成功商水	140404 國立關山工商	140401 國立臺東農工	142408 省立成功商業水產
國立臺東大學附屬 140301 體育高中(國立臺東 體育實驗高中)	144322 縣立蘭嶼高中	142302 省立台東女中	142404 省立關山工商
140302 國立臺東女中	141406 私立公東高工	142303 省立台東高中	
140303 國立臺東高中	141307 私立育仁高中	142405 省立台東高商	
140405 國立臺東高商	141301 臺東縣(私立) 均一(實驗)高中	142401 省立台東農工	
<b>18 花蓮縣(高中職)</b>			



150309 國立玉里高中	150405 國立花蓮高商	151306 私立海星高中	152404 省立花蓮高工
150411 國立光復商工	150401 國立花蓮高農	151410 花蓮縣(私立) 上騰(中華)工商	152303 省立花蓮高中
150302 國立花蓮女中	154399 縣立南平中學	151312 財團法人(私立) 慈濟大學附中	152405 省立花蓮高商
150404 國立花蓮高工	154301 縣立體育(實驗)高中	152309 省立玉里高中	152401 省立花蓮高農
150303 國立花蓮高中	私立四維高中 →54 設中學 →70 改高中 →89 改綜高	152302 省立花蓮女中	151408 私立國光商工
21 金門馬祖(高中職)			
710301 國立金門高中	710401 國立金門農工	720301 國立馬祖高中	
獨立高級中等進修學校			
361909 臺北市私立志仁中學進修學校		011971 新北市私立光華高商進修學校	
351909 臺北市私立南華高中進修學校		201972 私立神州高中進修學校	
大專附設進修學校			
210901 國立成功大學附設高工進修學校		020901 國立宜蘭大學附設農工職業進修學校 (宜蘭技術學院附農工補)	
140222 國立臺東專科學校附設進修學校		190901 國立臺中科技大學(台中技術學院)附設 高商進修學校	
011973 明志技院附高職進修學校		350901 國立臺北商業大學(國立臺北商業技術學院)附 設高商進修學校	
其他無法過錄之學校代碼			
900000 軍警士官學校	999400 高職	999300 高中	800000 國外高中
999997 不知道、忘記了	999998 拒答		



## 附錄十二 高中職科別分類表

100 普通科			
101 普通科	104 舞蹈實驗班	107 國文資優班	111 原住民藝能班
102 音樂實驗班	105 體育實驗班	108 英文資優班	121 雙語部
103 美術實驗班	106 數理資優班	109 綜合高中部	122 戲劇班
150 設計科技_(學程)	130 電機(電子)_(學程)	140 商業服務_(學程)	
	131 資訊應用_(學程)	141 觀光餐飲_(學程)	
200 農業類			
218 生物機電科	214 野生動物保育科	215 農產行銷科	211 農機修護科
206 食品加工科	204 森林科	201 農場經營科	213 精緻農業科
203 畜牧獸醫科	202 園藝科	207 農業土木科	209 蠶絲科
217 畜產保健科	212 農村家事科	210 農業經營科	219 畜產加工科
216 造園科	208 農村家政科	205 農業機械科	220 農藝科
300 工業類			
365 土木科	311 建築(甲)科	392 動力機械科	330 精密機械科
310 土木施工科	345 建築(乙)科	307 控制科	362 綜合職能科
348 土木測量科	346 建築製圖科	361 陶瓷工程科	363 製圖科
339 工程機械修護科	352 染整科	391 景觀施工科	343 儀錶修護科
315 化工(甲)科	316 美工(甲)科	313 測量科	338 模具科
351 化工(乙)科	357 美工(乙)科	385 視聽電子修護科	331 機工科
349 水電科	318 美術工藝科	396 裝潢技術科	301 機械科
372 生物產業機電科	320 美術電影科	305 資訊科	332 機械木模科
327 石工科	380 軌道車輛科	306 電子科	393(重)機械修護科
329 石油化工(學)科	364 重機科	323 電子科通訊組	334 機械製圖科
317 印刷(甲)科	381 飛機修護科	324 電子科應用組	360 機電科
358 印刷(乙)科	359 食品工業科	328 電子自動控制科	395 機電整合科
322 地籍測量科	312 家具木工(甲)科	341 電子設備修護科	350 營建科
388 竹木家具科	347 家具木工(乙)科	340 電工科	314 營建配管科
309 冷凍空調科	399 家具設計科	386 電工機械科	367 環境檢驗科
303 汽車科	387 家庭電視修護科	344 電訊科	356 礦冶科
335 汽車修護科	397 消防工程科	368 電腦機械科	325 礦冶科(金屬工業科)
389 汽車電系科	319 紡織科	374 電腦機械製圖科	333 鑄工科
304 板金(甲)科	355 紡織科針織組	370 電腦應用科	302 鑄造科
336 板金(乙)科	353 紡織科機紡組	371 電腦繪圖科	
398 空間測繪科	354 紡織科機織組	342 電器冷凍修護科	

394金屬工藝科	384航空電子科	308電機科	
366室內空間設計科	337配管科	369電機空調科	
383室內設計科	390高醣科(管理組)	373圖文傳播科	
<b>400 商業類</b>			
418不動產事務科	428旅遊事務科	403會計事務科	424餐飲服務科
405文書事務科	411商用日文科	416會計統計科	408餐飲管理科
415企業資料管理科	410商用英文科	404資料處理科	417儲運事務科
429休閒管理科	423商業事務科	425電子商務(處理)科	421應用外語科(日文)
430多媒體設計科	401商業經營科	413綜合商業科	419應用外語科(英文)
431多媒體應用科	420商業類美容科	406廣告設計科	407觀光事業科
422物流科	402國際貿易科	414銷售事務科	412觀光美儀科
426流通管理科	409園藝經營科	427餐旅管理科	
498會計科	499餐飲技術科	492商科	
<b>500 家事類</b>			
503幼兒保育科	512室內設計科(家商)	507食品營養科	514照顧服務科
508幼兒教育科	515流行服飾科	501家政科	510綜合家政科
502服裝科	504美容科	516時尚造型科	599美容美髮科
511服裝縫製科	509美髮技術科	513時尚模特兒科	598服裝設計科
506室內布置科	505食品科	517烘焙科	597家事科
<b>600 醫事護理類</b>			
607助產特科	604復健技術科	606醫事檢驗科	602護理助產合訓科
608食品衛生科	603醫用光學技術科	605藥劑科	601護理科
<b>700 海事水產類</b>			
718水產食品科	713海洋養殖經營科	703電子通訊科	715漁輪技術科
706水產經營科	714海航技術科	716漁村家事科	702輪機(水產)科
704水產製造科	711海運觀光科	707漁村家政科	710輪機(海事)科
705水產養殖科	708航海科	709漁航管理科	799漁業航海技術科
712海洋技術科	717航運管理科	701漁業科	
<b>800 藝術類</b>			
825民俗技藝科	802音樂科	816電影電視科	805影視技術科
820多媒體動畫科	822時尚工藝科	809歌仔戲科	806影劇科
807西樂科	810國劇科	811綜藝科	823戲曲音樂科
824京劇科	808國樂科	818綜藝舞蹈科	801戲劇科
817表演藝術科	819傳統音樂科	803舞蹈科	
821客家戲科	815傳統戲劇科(國劇組)	813劇場藝術科	

804美術科	814傳統戲劇科(豫劇組)	812劇樂科	
其他無法過錄之科系代碼			
999910其他科組	999997不知道、忘記了	999998拒答	



## 附錄十三 大專院校學校代碼表

<b>19 宜蘭縣 19</b>	
0031 國立宜蘭大學/國立宜蘭技術學院	1005 淡江大學(69)/淡江文理學院(47)
5031 國立宜蘭農工學校	6182 復興工商專科學校
1175 佛光大學(95)/佛光人文社會學院(89)	1291 聖母醫護管理專科學校
1286 耕莘健康管理專科學校/耕莘護理專科學校	1182 蘭陽技術學院
<b>1 基隆市</b>	
0012 國立台灣海洋大學	6187 崇右企專(56)
5012 省立海洋專科學校	1187 崇右影藝科技大學(106)/崇右技術學院(92/8)
1249 私立德育護專	1185 經國管理暨健康學院
<b>2 台北市</b>	
國(省)立台北工專 5025 →37 改制 →70 改國立 →86 改台北科技大學	7101 台北市立師範專科學校
0017 國立台北大學/國立中興大學法商學院	3101 台北市立教育大學/台北市立師範學院
0025 國立台北科技大學	3102 台北市立體育學院
0142 國立臺北商業大學(103/8)/國立台北商業技術學院(90/8)	1163 台北城市科技大學/北台灣科學技術學院/光武技術學院
6042 國立台北商業專科學校(71/7)/台北市立商業專科學校(57/8)	
0121 國立台北教育大學(94)/國立台北師範學院(76)	5121 台北師專(50) →台北師範學院
0028 國立台北藝術大學	台北海洋科技大學(106/8)/台北海洋技術學院 1194(96/8) →1242 中國海事商業專科學校(87/8)
0118 國立台北護理健康大學/國立台北護理學院	5142 台北商專
0003 國立台灣大學	0904 台北商業技院附空中商專
0022 國立台灣科技大學/國立台灣工業技術學院	1028 台北醫學大學/台北醫學院
0004 國立台灣師範大學	5118 台北護專
0219 國立台灣戲曲專科學院	7102 台北體專
0144 國立台灣戲曲學院	6163 光武工商專校
0001 國立政治大學	5017 地方行政專科學校
0016 國立陽明大學/陽明醫學院	1003 東吳大學
4001 國防大學/三軍大學/中正理工學院/ 國防管理學院/國防醫學院	1282 馬偕醫護管理專科學校
1022 大同大學/大同工學院	康寧醫護暨管理專科學校 1281 →57 是康寧高級護理助產職業學校 →85 改制專科
6022 大同工專	1005 淡江大學(69)/淡江文理學院(47)

6162 中國工商專校(72) →1162 中國科技大學(94/8)/中國技術學院(89)	1017實踐大學/實踐設計管理學院
1006中國文化大學(69)/中國文化學院	6017實踐家專
1162中國科技大學(94/8)/中國技術學院(89)	1016銘傳大學/銘傳管理學院
1242中國海事商業專科學校(87/8)	6016銘傳女子專業專科學校
6145中華工專(56)/中華工商專校(83)	1161德明技術學院(89)
1145中華科技大學(98)/中華技術學院(88)	1057德明財經科技大學(96/8)
6015世界新聞專科學校(49)	6161德明商專(63)
1015世新大學(86)/世界新聞學院(80)	
<b>3 新北市(原台北縣)</b>	
0017國立台北大學/國立中興大學法商學院	1286耕莘健康管理專科學校/耕莘護理專科學校
0029國立台灣藝術大學	1195馬偕醫學院
5029國立台灣藝術專科學校	1282馬偕醫護管理專科學校
0901國立空中大學	6021淡水工商管理專科學校
1242中國海事商業專科學校(87/8)	1005淡江大學(69)/淡江文理學院(47)
台北海洋科技大學(106/8)/台北海洋技術學院 1194(96/8) →1242 中國海事商業專科學校(87/8)	6005淡江英專
6179四海工商專校	6142景文工商專校(79/6)
6166亞東工專(62)	1142景文科技大學(96/2)/景文技術學院(87/6)
1166亞東技術學院(89)	1191華夏技術學院/華夏工商專科學校
6143明志工專(52/12)	1013華梵大學/華梵人文科技學院
1143明志技術學院(87)	6151新埔工商專校(82)/新埔工專(56)
1041明志科技大學(93)	1151聖約翰科技大學(94)/聖約翰技術學院(92)/新埔技術學院(88)
6167東南工專	1002輔仁大學
1167東南技術學院(89/8)	1179德霖技術學院
1056東南科技大學(96/8)	6183黎明工專(91)
0902空中大學附空中進修學校	1183黎明技術學院
6164致理工商專校	1165醒吾科技大學(101/8)/醒吾技術學院(89/8)
1164致理技術學院	6165醒吾商專(54)
1021真理大學/淡水工商管理學院	
<b>4 桃園市(原桃園縣)</b>	
0008國立中央大學	南亞技術學院 →58 成立南亞工業技藝專校 →62 改名南亞工業專校 →83 改名南亞工商專校 →89 改制技術學院 →101/2 改名桃園創新科技學校財團法人桃園創新技術學院 →105/8 改名南亞科技學校財團法人南亞技術學



	院
0110國立體育大學/國立體育學院	1036健行科技大學(101/8)/清雲科技大學(92/8)/清雲技術學院(89/1)/健行技術學院(88/8)
4001國防大學/三軍大學/中正理工學院/ 國防管理學院/國防醫學院	1122開南大學/開南管理學院
1004中原大學(69/8)/中原工商管理學院	1292新生醫護管理專科學校
1010元智大學(86/7)/元智工學院	6038萬能工專
1211私立健行工商專科學校(83/8)/健行工業專科學校(55/3)	1038萬能科技大學(93/2)/萬能技術學院(88)
1009長庚大學/長庚醫學暨工程學院	1016銘傳大學/銘傳管理學院
1186長庚科技大學(100)/長庚技術學院(91/8)	6030龍華工專
6186長庚護專(77-二專→80 設五專)	1030龍華科技大學/龍華技術學院
6168南亞工商專校	
<b>6 新竹縣</b>	
6134大華工商專(80)/大華工專(58)/大華農專(56/6)	1145中華科技大學/中華技術學院
1134大華科技大學(101/8)/大華技術學院(86)	6032明新工專
1162中國科技大學/中國技術學院	1032明新科技大學/明新技術學院
<b>5 新竹市</b>	
0007國立交通大學(台北市/新竹縣市/台南市)	1157元培醫事科技大學(103/8)/元培科技大學(95)/元培科學技術學院(88)
0002國立清華大學	6157元培藥技醫事技術專科學校(53)
0122國立新竹教育大學/國立新竹師範學院	1121玄奘大學/玄奘人文社會學院
1011中華大學(86)/中華工學院(79)	5122新竹師專
<b>7 苗栗縣</b>	
0032國立聯合大學(92)/國立聯合技術學院(88)	6189親民工商專校
1283仁德醫護管理專科學校	1189亞太創意技術學院(99/8)/親民技術學院(93)
1160育達商業科技大學/育達商業技術學院	5032國立聯合工商專校(84)/私立聯合工商專校(81)/私立聯合工業專校(61)
<b>8 台中市(原台中縣)</b>	
0006國立中興大學	1034弘光科技大學(92)/弘光技術學院(86)
0137國立台中技術學院(88)	6034弘光護專(56)
0050國立台中科技大學(100/12) →台中技術學院(88)/台中商業專科學校(52)	1178亞洲大學/台中健康暨管理學院
0123國立台中教育大學/國立台中師範學院	1001東海大學
0220國立台中護理專科學校(89/8)	1174修平科技大學(100/8)/修平技術學院(89)
0049國立台灣體育運動大學	1007逢甲大學(69)/逢甲工商學院
0111國立台灣體育學院	1018朝陽科技大學(86)/朝陽技術學院
0138國立勤益科技大學/國立勤益技術學院	5138勤益工商專科學校
1029中山醫學大學/中山醫學院	1169僑光科技大學(98)/僑光技術學院(89)
1140中台科技大學(94/8)/中台醫護技術學院(87/7)/	6169僑光商專(53)

中台醫事技術專科學校(55/6)	
1035中國醫藥大學(92)/中國醫藥學院(47)	6174 樹德工商專校(83)/樹德工專(59)/樹德家專(55) →89年改制修平技術學院
0905台中技術學院附空中商專	1008 靜宜大學(82)/靜宜女子文理學院(52)/靜宜女子大學(78/7)
5123台中師專	1146嶺東科技大學(94/8)/嶺東技術學院(88/8)
5137台中商業專科學校(52)	6146嶺東商專(56)
5111台灣省立體育專科學校	
<b>9 彰化縣</b>	
0015國立彰化師範大學/台灣省立教育學院	1177明道大學/明道管理學院
1012大葉大學/大葉工學院	6156建國工專
6170中州工商專校	1040建國科技大學/建國技術學院
1170中州科技大學/中州技術學院	
<b>10 南投縣</b>	
0021國立暨南國際大學	1060南開科技大學(97/8)
1180南開技術學院(90/8)	6190南開工商專科學校(82/8)/南開工業專科學校(61)
<b>11 雲林縣</b>	
0033國立虎尾科技大學/國立虎尾技術學院	1171環球科技大學(99/8)/環球技術學院(89/8)
0023國立雲林科技大學/國立雲林技術學院	6171環球商專(78年環球商業專科學校)
5033雲林工專	
<b>13 嘉義縣</b>	
0013國立中正大學	1172吳鳳科技大學(99)/吳鳳技術學院(89)
0018國立嘉義大學	1186長庚科技大學/長庚技術學院
1188大同技術學院	1020南華大學
6172吳鳳工商專校(81)/吳鳳工專(58)/吳鳳商專(54)	1176稻江科技暨管理學院
<b>12 嘉義市</b>	
0018國立嘉義大學	1290崇仁醫護管理專科學校
0124國立嘉義師範學院	5124嘉義師專
1188大同技術學院	0203嘉義農專
6188大同商業專校	
<b>14 台南市(原台南縣)</b>	
0036國立台南大學	6023南台工專
0125國立台南師範學院	1023南台科技大學/南台技術學院
0035國立台南藝術大學	6181南榮工商專校(81)/南榮工專校(56)
0108國立台南藝術學院	1181南榮科技大學(102)/南榮技術學院(90)
0221國立台南護理專科學校	1021真理大學/淡水工商管理學院
0005國立成功大學/台灣省立工學院	6024崑山工商專(80/7)/崑山工專(54)
1158中華醫事科技大學/中華醫事學院	1024崑山科技大學(89)/崑山技術學院(85/7)
6158中華醫專	1059康寧大學/立德大學

	→104/8 康寧醫護暨管理專科學校合併
1135 台南應用科技大學(99/10)/台南科技大學(95/8)/台南女子技術學院(86/7)	1287敏惠醫護管理專科學校
6135台南女子家專	6025嘉南藥專(55)
5125台南師專	1025 嘉南藥理大學(103)/嘉南藥理科技大學(89)/嘉南藥理學院(85)
1123台灣首府大學/致遠管理學院	6153遠東工專
1124立德管理學院	1153遠東科技大學/遠東技術學院
0906成功大學附設空中商專	1125興國管理學院
1033長榮大學(91)/長榮管理學院	
<b>15 高雄市(原高雄縣)</b>	
5027國(省立)高雄工專	6184東方工商專科學校
0009國立中山大學	1184東方技術學院
0019國立高雄大學	1288高美醫護管理專科學校
0014 國立高雄師範大學/國立高雄師範學院(燕巢、和平校區)	6141高苑工商專校
0034國立高雄海洋科技大學/國立高雄海洋技術學院	1141高苑技術學院
0026國立高雄第一科技大學/國立高雄技術學院	1042高苑科技大學
0140國立高雄餐旅大學/國立高雄餐旅學院	0903高雄市立空中大學
0027國立高雄應用科技大學	5034高雄海專
6147文藻外語專科學校(69/8)	5140高雄餐旅專科學校
1147 文藻外語大學(102/8)/文藻外語學院(88/8)	1019高雄醫學大學/高雄醫學院
6037 正修工商專校(79)/正修工專(54)	9050國際商專
1037正修科技大學(92)/正修技術學院(88)	1014義守大學/高雄工學院
1154永達技術學院	1031輔英科技大學/輔英技術學院
1289育英醫護管理專科學校	6031輔英護專
6159和春工商專校	1284樹人醫護管理專科學校
1159和春技術學院	1026樹德科技大學(89)/樹德技術學院(86)
1017實踐大學/實踐設計管理學院	
<b>16 屏東縣</b>	
0024國立屏東科技大學/屏東技術學院	5126屏東師專(54/8)
0136 國立屏東商業技術學院(87/7) →5136 屏東商專(80/7)	5136屏東商專(80/7)
國立屏東教育大學(94/8)/國立屏東師範學院(76/7 省立→80/7 國立) 0126→5126 屏東師專(54/8) →與屏東商業技術學院合併 →103/8 更名為國立屏東大學	5024屏東農專
1155大仁技術學院(88)	1173美和科技大學(99)/美和技術學院(89)
1043大仁科技大學(94)	6173 美和護理管理專校(79)/美和護專(55)

6155大仁藥學專科學校(55)	1190高鳳技術學院
6154永達工商專校	1285慈惠醫護管理專科學校
1154永達技術學院	
<b>20 澎湖縣</b>	
0141國立澎湖科技大學/國立澎湖技術學院	5141澎湖海專
<b>18 花蓮縣</b>	
0020國立東華大學(校本部或美崙校區)	1271私立精鍾商專(78/6)
國立花蓮教育大學(94)/國立花蓮師範學院(76/7) 0128→80 改國立) →97 合併於東華大學	5128花蓮師專(53)
6148大漢工商專校(66)	1027慈濟大學/慈濟醫學暨人文社會學院
1148大漢技術學院(88)	1150慈濟技術學院
台灣觀光學院(95/8)/台灣觀光經營管理專科學校 1270(91/10) →78/6 私立精鍾商專	6150慈濟護專
<b>17 台東縣</b>	
5030國(省)立台東師專	0222國立台東專科學校
0030國立台東大學/國立台東師範學院	
<b>21 金門縣</b>	
0143國立金門大學/國立金門技術學院	1016銘傳大學/銘傳管理學院
<b>軍校或警察學校</b>	
4010中央警察大學	4005政戰學校
4009台灣警察學校(75)/台灣警察專科學校(77)	4003海軍官校
4004空軍官校	4006海軍陸戰隊學校
4007空軍航空技術學院	4002陸軍官校
4008空軍電子通信學校	4011憲兵學校(25)/憲兵訓練中心(103)
4012海軍修護技術學校	
<b>國外</b>	
8000大陸港澳地區大專院校	9000國外大專院校
<b>其他無法過錄之學校代碼</b>	
999910其他無法歸類之學校	999997不知道、忘記了
999998拒答	

## 附錄十四 大專院校科系、學程代碼表

## (一)科系

<b>教育學類 140000</b>		
<b>綜合教育學類 140100</b>		
140109 公民教育與活動領導學系	140106 國民教育學系	140102 普通(師範)科
140105 比較教育學系	140104 國校師資科	
140103 初等教育學系	140101 教育學系/專修科	
<b>普通科目教育學類 140400</b>		
140408 (自然)科學教育學系	140404 家政教育學系	140406 輔導學系
140418 中國語文教育學系	140412 國文教育專修科	140409 數理教育學系
140402 公民訓育學系	140403 國文教師專修科	140411 數學教育學系
140416 兒童應與教育學系	140407 童子軍教育專修科	140417 數學資訊教育學系
140410 英語教學(育)學系	140405 語文教育學系/科	140401 體育師資科
<b>專業科目教育學類 140800</b>		
140812 (工業)科技教育學系	140823 音樂教育學系	140806 衛生教育學系
140813 工教系工職科	140809 音樂教育學系/音樂師資科	140811 環境教育學系
140802 工業教育學系/科	140803 商業教育學系	140816 職業(繼續)教育系
140804 工藝教育學系	140814 勞圖專修科	140818 藝術與藝術教育學系
140805 美術師資科	140807 資訊教育學系	140808 護理教育科
140810 美勞教育學系/美勞科	140801 農業教育學系	140815 體育衛生科
<b>學前教育學類 141200</b>		
141204 幼兒教育學系/師資科	141202 幼稚園教師進修班	
141201 幼稚教育師資科	141203 托兒所教保人員進修班	
<b>其他教育學類 149900</b>		
149904 成人(即繼續)教育學系	149901 特殊(兒童)教育學系/科	149935 教育經營與管理學系
149908 成人及社區教育學系	149939 教育人力資源與發展學系	149999 教育學院
149903 社會科教育學系/社會科	149905 教育政策與行政學系	149913 輔導與諮商學系
149902 社會教育學系/科	149906 教育科技學系	149922 諮商輔導學系
<b>藝術學類 180000</b>		
<b>美術學類 180400</b>		
180401 美術學系/科	180402 應用美術學系/科	
<b>雕塑藝術學類 180800</b>		

180801 雕塑學系/科		
<b>美術工藝學類 180200</b>		
180204 工藝設計學系	180203 勞作科	
180201 美術工藝科	180202 傳統工藝學系	
<b>音樂學類 182200</b>		
182202 中國音樂系/國樂科	182205 音樂舞蹈學系/科	182203 傳統音樂學系/科
182209 民族音樂學系	182201 音樂學系/科	182210 應用音樂學系
182204 西洋音樂學系	182206 音樂應用學系	
<b>戲劇舞蹈學類 183200</b>		
183210 中國戲劇學系	183213 歌仔戲學系/科	183221 戲劇創作與應用學系
183211 京劇科	183212 綜藝舞蹈科	183201 戲劇學系/科
183214 客家戲科	183203 舞蹈學系/科	183207 藝術史學系
183205 音樂舞蹈專修科	183209 劇場設計學系	183204 藝術學系
183202 國劇科	183208 劇場藝術學系/科	
183206 話劇科	183222 戲曲音樂學系/科	
<b>電影藝術學類 184200</b>		
184202 電影製作科	184203 影劇編導專修科	184205 表演藝術系
184204 電影學系/科	184201 影劇學系/科	
<b>室內藝術學類 185200</b>		
185201 室內設計學系/科	185202 室內空間設計學系	185203 室內與景觀設計學系
<b>其他藝術學類 189900</b>		
189903 工藝學系	189908 造形藝術學系	189925 視聽資訊設計學系
189914 文化資產維護系	189947 造型設計學系	189937 資訊傳播設計學系
189913 文化藝術學系	189958 創意生活設計系	189943 數位多媒體設計學系
189950 古蹟藝術維護學系	189963 創意設計學士班	189954 數位動畫設計系
189923 多媒體動畫藝術學系	189931 媒體設計學系	189939 數位設計學系
189936 多媒體設計學系	189927 媒體傳達設計系	189961 數位媒體系
189956 材質創作與設計系	189926 視訊傳播設計系	189944 數位媒體設計學系
189948 流行工藝設計系	189959 視覺設計學系	189955 數位遊戲軟體設計系
189940 時尚造型學系	189904 視覺傳達設計學系/科	189924 應用設計學系
189933 書畫藝術學系	189909 視覺藝術學系	189928 應用藝術與設計學系
189916 設計管理學系	189920 視覺藝術應用系	189953 藝術與設計學系
189915 文化創意與設計系	189998 時尚造型設計系	189999 視覺與媒體藝術學系
<b>人文學類 220000</b>		
<b>本國語文學類 221100</b>		
221101 (中)國文學系/科	221117 國語文學系	221103 應用中國文學系
221102 中國語文學系	221118 華語文學系	221105 應用中國語文學系



221115 文學與創作學系	221119 語文與創作學系	221111 應用華語文學系
221104 台灣文學系	221116 語文學系	221107 應用華語系
221109 台灣語文學系	221108 應用中文系	
<b>外國語文學類 221500</b>		
221520 土耳其語文學系	221504 法國語文學系/科	221505 德國語文學系/科
221508 日本語文學系/科	221509 阿拉伯語文學系	221526 德語語文學系
221501 外國語文學系/科	221514 俄國語文學系/科	221523 歐洲語文學系
221521 外語教學系	221503 英(國)語(文)學系/科	221517 應用日語系
221510 西洋文學學系	221522 英文學系	221527 應用外國語文(言)學系
221502 西洋語文學系	221528 英美文學系	221513 應用外語系/科
221506 西班牙語文學系/科	221511 英美語文學系	221515 應用英語系/科
221524 兒童英語學系	221512 商用外文科	221519 應用德語系
221507 東方語文學系	221518 義大利語文學系	221516 韓國語文學系
221599 斯拉夫語文學系		
<b>語言學類 223100</b>		
223108 台灣語文與傳播學系	223104 民族語言與傳播學系	223106 應用語言學系
223107 台灣語言學系	223101 語言學系	
<b>歷史學類 225100</b>		
225101 歷史學系	225102 史地學系/專修科	225103 史學系
<b>人類學類 226100</b>		
226101 (考古)人類學系	226102 民族文化學系	
<b>哲學類 227100</b>		
227101 哲學系	227102 應用哲學系(哲學與宗教學系)	
<b>其他人文學類 229900</b>		
229916 人文社會學系	229902 文學學系	229907 生死學系
229999 人文社會學院(不分系)	229921 台灣文化產業經營學系	229920 多元文化與語言學系
229903 人文學系	229913 未來學系	229910 應用語文學系
229923 文化產業學系	229914 生死管理學系	229901 翻譯學系
229922 台灣文化研究所	229924 課程與教學研究所	
<b>經社及心理學類 300000</b>		
<b>經濟學類 301200</b>		
301202 合作經濟學系/合作科	301203 產業經濟學系	301207 管理經濟學系
301205 政治經濟學系	301201 經濟學系	301206 應用經濟系/科
<b>政治學類 302200</b>		
302202 外交學系	302201 政治學系/科	302212 國際暨大陸事務學系
302215 全球化政治與經濟學系	302211 國際事務系	302207 國際關係學系
302299 中美關係研究研究所		

<b>社會學類 303200</b>		
303206 兒童福利學系	303209 社會科學系	303232 區域人文社會學系
303231 社會工作與福利行政科	303223 社會發展學系	303204 勞工學系
303202 社會工作學系/科	303234 社會暨公共事務學系	303203 勞工關係學系
303207 社會行政學系/科	303208 社會福利學系	303228 勞動暨人力資源學系
303221 社會政策與社會工作學系	303201 社會學系	303225 應用社會學系
303299 社會科學(不分系)	303205 青少年兒童福利學系	303298 社會暨政策科學學系
303297 社會與區域發展學系	303296 犯罪學研究所	
<b>民族學類 304200</b>		
304207 民族事務與發展學系	304201 民族學系	
304204 民族社會學系	304206 民族藝術學系	304208 傳統工藝與創意設計學系
<b>心理學類 305200</b>		
305207 工業關係學系	305206 社會心理學系	305221 諮商與應用心理學系
305208 心理復健學系	305204 教育(學)心理與輔導學系	305202 應用心理學系
305219 心理與諮商學系	305210 教育心理與諮商學系	305216 臨床與諮商心理學系
305213 心理輔導學系	305203 教育心理學系	305299 諮商與工商心理學系
305201 心理學系	305218 諮商心理學系	
<b>地理學類 306200</b>		
306201 地理學系	306202 地理環境資源學系	
<b>區域(文化)學類 307200</b>		
307211 德國文化學系	307214 地區發展與管理學系	
307212 鄉土文化學系		
<b>其他社經及心裡學類 309900</b>		
309905 人力資源暨公共關係學系	309906 文化與自然資源學系	
309903 人類發展學系	309901 宗教學系	
<b>商業及管理學類 340000</b>		
<b>一般商業學類 340100</b>		
340102 事業經營學系	340101 商學系/科	340107 應用商學系
340104 計量財務金融學系	340103 商學院商學進修學士班	
<b>文書管理學類 340400</b>		
340401 商業文書系/科	340402 秘書事務科	
<b>會計學類 342800</b>		
342805 軍需科	342809 商業會計科	342808 會計資訊學系
342806 財務會計科	342801 會計(學)系/科	342810 會計與資訊(科技)學系/科
342804 財務管理(學)系/科	342803 會計統計學系/科	342802 銀行會計學系
342899 銀行財政科		
<b>統計學類 343200</b>		
343208 風險管理學系	343203 統計與精算學系	343206 應用統計資訊學系



343205 統計資訊學系	343201 統計學系/科	343202 應用統計學系
<b>企業管理學類 343400</b>		
343414 (人力)資源管理學系	343410 物資管理科	343405 貿易管理科/科
343411 人事管理科	343408 金融管理學系/商業管理科	343409 傳播管理系
343402 工商管理學系/科	343407 科技管理學系	343426 經營決策學系
343403 工業管理(學)系/科	343420 商業自動化管理系	343418 經營管理系/研究所
343421 企業及資訊管理科	343413 商業管理科	343406 經營管理學系/科
343401 企業管理(學)系/科	343412 國際企業(管理)學系/科	343404 管理(科)學系/科
343419 休閒事業管理系/科	343428 國際企業與貿易學系	
343425 亞太工商管理學系	343424 產業經營管理系/科	
<b>貿易行銷學類 343500</b>		
343505 工業產品設計學系/科	343507 物流管理學系/科	343525 國際行銷與運籌學系
343511 不動產經營系/科	343513 流通管理系/科	343522 國際商務學系/科
343514 生活產品設計系	343506 商品設計學系/科	343501 國際貿易(學)系/科
343519 行銷管理系	343502 商業推廣科	343512 國際貿易與金融學系
343524 行銷與物流管理學系	343503 商業設計學系/科	343510 國際貿易營運系
343508 行銷與流通管理系/科	343504 商業經營學系/科	343523 資產科學學系
343517 行銷學系	343515 商業廣告科	343599 國際行銷系
343509 服飾經營系	343516 國際企業經營系/科	343598 國際經營與貿易學系
<b>財稅金融學類 343600</b>		
343607 金融學系	343612 財務系	343601 財稅學系/科
343609 金融營運系	343606 財務金融(學)系/科	343615 資訊與財金管理學系
343611 財政稅務系/科	343610 財務金融營運系	343604 銀行財務學系
343608 財政稅務管理學系	343603 財稅行政科	
343602 財政學系	343605 財稅金融科	
<b>銀行保險學類 343700</b>		
343708 金融保險系/科	343702 保險學系/科	343704 銀行管理學系/科
343710 金融與風險管理系/科	343705 保險營運系/科	343701 銀行學系/科
343711 保險金融系	343706 風險管理與保險學系	
343707 保險金融管理系	343703 銀行保險學系/科	
<b>公共行政學類 345200</b>		
345212 公共行政暨政策學系	345215 公共政策與管理學系	345205 地政學系/公用事業管理科
345210 公共行政與政策學系	345208 市政建設規劃人才進修班	345219 行政管理暨政策學系
345203 公共行政學系/科	345206 市政學系/公共行政科	345202 行政管理學系/科
345209 公共事務管理學系/科	345211 市政與環境規劃學系	345201 行政學系/科

345216 公共事務學系	345207 民政科	345204 邊政學系/地政科
<b>其他商業及管理學類 349900</b>		
349914 人力資源發展系	349934 服務業經營學系	349920 資產管理科學學系
349905 土地管理與開發系	349926 知識經濟學系	349915 運動事業管理學系
349902 土地管理學系	349931 保全管理系	349903 運動管理學系
349929 不動產與城鄉環境學系	349935 科技管理學院學士班	349922 運籌管理系
349919 文教事業管理學系	349911 商務科技管理系/科	349999 管理學院(不分系)
349913 生物事業管理學系	349997 商管專業學院	349937 環境與物業管理系
349923 休閒管理系	349998 商學院(不分系)	349904 體育管理學系
349916 休閒與遊憩管理學系	349924 創新休閒管理學系	349927 觀光資產管理科
<b>法律學類 380000</b>		
<b>基礎法律學類/綜合法律學類 380100</b>		
380101 法律學系/專修科	380103 書記官科	
380102 法學學系/司法行政科	380104 學士後法律系	
<b>民刑事法律學類 381000</b>		
381101 法政學系	381103 司法學系/科	
<b>公法法律學類 382000</b>		
382101 政治法律學系		
<b>其他法律學類 389900</b>		
389999 法律學院	389901 財經法律學系/科	
389911 財金法律系	389909 資訊法律學系	
<b>自然科學類 420000</b>		
<b>生物學類 420200</b>		
420206 分子生物(科技)學系	420208 生命科學學系	420234 自然生物科技學系
420216 分子與生物化學系	420202 生物(技術)學系	420203 動物學系
420231 水生生物科學系	420223 生物科技暨(與)生物資訊學系	420201 博物學系/科
420211 水產生物(技術)學系	420210 生物科技學系/科	420204 植物學系
420225 生化科技學系	420213 生物科學系	420215 應用動物系
420232 生命科學系	420214 生物資源學系	420219 應用微生物學系
<b>化學類 421200</b>		
421203 工業化學系/科	421206 印染化學科	421204 醫藥化學系/科
421201 化學系	421202 應用化學系/科	421205 纖維化學科
421207 化學暨生物化學系	421208 應用化學暨生物科學系	
<b>地質學類 422200</b>		

422205 土地資源學系	422201 地球科學系	
422204 地球物理學系	422203 地質學系	
<b>物理學類 423200</b>		
423211 物理暨地球科學學系	423208 原子科學學系	423204 電子物理學系
423202 物理學系	423201 理化學系/專修科	423203 應用物理學系
<b>氣象學類 425200</b>		
425201 大氣科學系	425202 氣象學系/科	425205 大氣物理學系
<b>海洋學類 426200</b>		
426201 海洋(科學)學系	426204 海洋環境資訊系	
426202 海洋生物學系	426205 海洋生物科技暨資源學系	
<b>其他自然科學類 429900</b>		
429902 水資源及環境工程系	429916 自然科學系	429918 理學院學士班
429903 生物工程學系/科	429917 科學應用與推廣學系	429919 應用化學暨生命科學系
429907 生態學系	429904 海洋環境學系	429914 應用科學系
429915 生醫工程與環境科學系	429911 能源與資源學系	429901 環境科學系
<b>數學及電算機科學類 460000</b>		
<b>一般數學類 460100</b>		
460101 數學系/專修科		
<b>數理統計學類 461100</b>		
461101 數理系	461102 數理統計學系	461103 數理統計與精算學系
<b>應用數學類 462100</b>		
462101 應用數學系	462102 商用數學系/科	462103 商業數學科
462104 財務工程與精算數學系		
<b>電算機科學類 464100</b>		
464136 多媒體與遊戲發展科學系	464131 資訊商務學系	464126 電子商務系
464137 多媒體與電腦娛樂科學研究	464149 資訊通訊科技管理學系	464120 電子商務管理學系
464122 多媒體與電腦遊戲發展科	464112 資訊經營學系	464106 電子資料處理科
464101 計算機工程學系/科	464105 資訊管理(學)系/科	461108 電子與資訊工程學系
464134 動畫與遊戲軟體設計學系	464114 資訊管理與傳播系	464113 電腦應用工程科
464109 商業資訊科	464128 資訊網路工程系	464110 管理與資訊學系
464116 資訊工程與科學系	464115 資訊網路技術系	464132 網路應用科學學系
464103 資訊工程學系/科	464130 資訊與設計學系	464150 數位內容科技學系
464125 資訊及電子商務學系	464140 資訊模擬與設計學系	464152 數位內容設計學系
464121 資訊科技系	464111 資訊學系	464153 數位設計學習與管理學系
464141 資訊科技與通訊學系	464148 資軟體學系	464154 數位遊戲設計系

464143 資訊科學與應用學系	464107 電子計算機科學學系/科	464142 數位學習科技學系
464104 資訊科學學系	464102 電子計算機應用學系	464133 醫療資訊管理學系
464199 數位科技設計學系	464198 多媒體與遊戲設計學系	464197 行動商務與多媒體應用學系
其他數學及電算機科學類 469900		
<b>醫藥衛生學類 500000</b>		
<b>公共衛生學類 500200</b>		
500202 工業安全衛生系/科	500206 公害防治學系/科	500211 職業安全衛生學系/科
500201 公共衛生學系/科	500205 食品衛生系/科	500212 健康政策與管理研究所
500207 公共衛生護理科	500204 衛生勤務科	
<b>醫學類 500600</b>		
500602 中醫學系	500631 生物醫學暨環境生物學系	500618 學士後中醫學系
500617 心臟外科	500606 微生物與(及)免疫學系	500612 學士後醫學系
500614 生化科	500611 微生物學系	500623 醫專補修學士學位班
500625 生物醫學(科學)學系	500616 精神科	500601 醫學系/醫科
<b>復健醫學類 500800</b>		
500802 物理治療學系/科	500806 語言治療與聽力學系	
500801 復健醫學系/科	500803 職能治療學系	
<b>護理助產學類 501200</b>		
501205 助產系/科	501209 護理人員進修班	501212 護理技術學系
501213 腎臟照護學系	501203 護理助產科	501201 護理學系/科
<b>醫學技術及檢驗學類 503000</b>		
503020 生物醫學影像暨放射科學系	503006 檢驗技術學系	503008 醫學放射技術學系
503016 生物醫學檢驗學系	503001 醫事技術學系/科	503011 醫學影像技術學系/科
503004 放射技術系/科	503021 醫事檢驗生物技術系	503018 醫學影像暨放射科學系
503014 放射科學系	503005 醫事檢驗科	503015 醫學檢驗生物技術系/科
503003 病理檢驗科	503017 醫學生物技術暨檢驗學系	503019 醫學檢驗暨生物技術學系
503010 應用放射線科	503002 醫學技術學系	
<b>牙醫學類 504200</b>		
504201 牙醫(科學)學系/科	504203 口腔衛生(科學)學系	504202 牙體技術系/科
<b>藥學類 505200</b>		
505204 山地醫師醫藥專修科	505211 生藥技術學系	505203 醫藥專修科
505202 中國藥學系/保健藥學科	505208 生藥學系	505201 藥學系/科
505214 中藥資源學系	505205 保健醫學科	
<b>其他醫藥衛生學類 509900</b>		
509930 生物資訊學系	509951 健康科學學系	509948 醫學社會暨社會工作學系

509908 生物醫學工程學系	509952 健康風險管理學系	509929 醫學社會與社會工作學系
509947 生物醫學暨生物學系	509934 健康照護管理學系	509905 醫學社會學系
509924 休閒保健管理系	509936 健康事業管理學系	
509935 休閒保健學系	509919 視光學系(進修學士班)/科	509915 醫學資訊系
509928 呼吸治療學系	509932 運動醫學系	509931 醫學資訊與管理學系
509918 呼吸照護學系	509913 職業安全與衛生系/科	509939 醫藥暨應用化學系
509927 社會醫學系	509937 醫務健康照護管理學系	509911 醫護管理學系
509940 香妝品學系	509902 醫務管理(技術)學系/科	509933 藥用化妝品學系
509941 健康休閒管理系	509925 醫器製造科	509953 藥用植物與保健學系
509999 調理保健技術系/科	509901 醫學工程學系/科	509923 護理管理系
<b>工業技藝學類 520000</b>		
<b>電機電子維護學類 52200</b>		
522201 儀錶工程科	522202 電工技術科	
<b>金屬加工學類 523200</b>		
<b>機械維護學類 524200</b>		
<b>土木學類 526200</b>		
<b>冷凍空調學類 526400</b>		
526401 冷凍空調(工程)學系/科		
<b>印刷學類 527800</b>		
527801 印刷(工程)學系/科	527804 印刷藝術學系	527802 印刷攝影科
527805 印刷傳播學系	527803 印刷攝影系	
<b>其他工業技藝學類 529900</b>		
529904 (實用)技藝(專)科	529903 陶瓷(業)工程科	529901 陶瓷科
529905 工業製圖科	529902 陶瓷玻璃工程科	529906 塑膠加工科
529999 機械製圖科		
<b>工程學類 540000</b>		
<b>測量工程學類 540200</b>		
540203 地形測量學系	540201 航空測量學系	540206 測量與空間資訊學系
540205 海道測量班	540202 測量工程學系	540204 電子測量科/ 太空遙測研究中心
<b>工業設計學類 540600</b>		
540602 工商業設計(技術)系/科	540607 科技商品設計系	
540601 工業設計(學)系/科	540604 應用纖維造形系	
<b>化學工程學類 541200</b>		
541209 化工與材料工程系/科	541208 化學工程與材料工程學系	541201 化學工程學系/科



541211 化學工程與生物科技系	541210 化學工程與材料科學學系	541202 造紙工程科
<b>材料工程學類 541400</b>		
541416 材料工程學系	541411 材料科學與奈米科技(術)系	541407 電子材料系/科
541405 材料及資源工程系/科	541413 材料與光電工程學系	541404 機械(與)材料工程系/科
541401 材料科學(工程)學系	541417 高分子環保材料學系	541420 應用材料及光電工程學系
541403 材料科學與工程學系	541409 陶瓷及材料工程系	541421 材料與光電科學學系
<b>土木工程學類 541600</b>		
541601 土木工程(學)系/科	541610 土木與生態工程學系	541603 營建管理學系/科
541613 土木與工程資訊學系	541611 土木與防災應用科技系	541604 環境設計學系
541605 土木與水資源工程學系	541606 土木與環境工程學系	
<b>環境工程學類 541800</b>		
541803 公共工程科	541819 資源環境學系	541817 環境資源管理系/科
541827 永續環境與科技學系	541801 環境工程(學)系/科	541822 環境資源學系
541826 生物環境工程學系	541807 環境工程與科學系/科	541808 環境管理系
541816 生物環境系統工程學系	541814 環境工程與管理系	541811 環境與工業安全衛生系
541818 地球與環境科學系	541802 環境工程衛生學系/科	541806 環境與安全(工程)系/科
541805 海洋環境工程學系/科	541804 環境保護技術系	541809 環境與安全衛生工程系/科
541812 資源與環境科學技術系	541828 環境科學與工程學系	541823 環境與防災設計學系
<b>河海工程學類 542000</b>		
542005 土木及水利工程學系	542004 水利及海洋工程學系	542008 海洋環境及工程學系
542002 水利工程學系/科	542001 河海工程學系/科	
<b>電機電子工程學類 542200</b>		
542214 (電機與)控制工程系	542230 航空電子系/科	542238 電腦與通訊學系/科
542226 工業電子科	542221 通訊工程學系	542298 電資不分系
542218 光電(技術)學系	542220 通訊與計算機工程系	542201 電機工程(學)系/科
542211 光電(科學)工程學系/科	542208 測量儀器修造學系	542202 電機動力工程學系
542233 光電系統工程系	542227 微電子工程學系	542299 電機資訊學士班
542231 光電科技系	542250 資訊科技與通訊學科	542209 電機電力(工程)學系
542249 光電科學與工程學系	542205 雷達工程科	542234 機電科技學系/科
542246 光電與通訊工程學系	542204 電子工程(學)系/科	542297 機電學士班
542207 自動化(控制)工程系/科	542203 電化工程學系	542296 影像與生醫光電研究所
542206 氣象電子科	542216 電信工程學系/科	542295 電機與能源科技系
<b>工業工程學類 542600</b>		
542604 工程科學系	541619 工業工程與科技管理學系	541638 系統及船舶機電工程學系
542609 工程管理學系	542613 工業工程與經營資訊學系	542616 科技工程管理學系
542611 工程與系統科學系	542602 工業管理科學(及技術)系	541641 航太與系統工程學系

542601 工業工程(學)系/科	542615 工業與資訊管理學系	542607 製造工程科
542606 工業工程與(工程)管理系/科	542605 生產工程學系	542610 製造工程與管理技術系
514618 工業工程與系統管理學系	542603 系統工程學系	541620 機電工程學系
<b>礦冶工程學類 543600</b>		
543602 冶金及材料工程學系	543601 礦冶工程學系/科	543603 礦業及石油工程學系/科
543605 資源工程科	543604 礦冶及材料科學學系	543606 礦業科
<b>機械工程學類 544200</b>		
544206 兵器(系統)工程學系/科	544209 動力工程科	544225 機械與生產工程系
544227 系統工程暨造船學系	544208 動力機械學系/科	544223 機械與生產技術系
544238 系統及船舶機電工程學系	544210 通具衝模科	544229 機械與自動化工程系
544202 車輛工程(學)系/科	544204 造船(及海洋)工程學系/科	544233 機械與電腦輔助工程學系
544221 飛機工程系/科	544205 造船及船舶機械工程學系/科	544219 機械與輪機工程學系
544241 航太與系統工程學系	544213 模具工程學系/科	544231 機械與機電工程學系
544203 航空工程學系/科	544207 輪機工程(學)系/科	544226 機械製造工程系/科
544216 航空太空工程學系	544201 機械工程(學)系/科	544220 機電工程學系
544212 航空機械系/科	544211 機械設計工程系/科	544299 汽車修護科
<b>農業工程學類 545300</b>		
545305 生物(產業)機電工程學系	545303 農業土木工程學系/科	545302 農業機械工程學系/科
545306 生物系統工程系	545301 農業工程學系/科	545304 機械墾植科
<b>紡織工程學類 547400</b>		
547407 材料與纖維系/科	547409 高分子工程系	547402 纖維工程系/科
547401 紡織工程學系/科	547410 高分子材料系	547408 纖維與復合材料學系
547404 紡織工業科	547403 製衣工程科	
547406 紡織科學系/科	547405 纖維(及)高分子工程系	
<b>核子工程學類 547600</b>		
547601 核子工程學系	547603 核子工程與工程物理學系	
<b>其他工程學類 549900</b>		
549908 工程科技學士班	549997 不分系菁英班	549913 資訊電機工程
549909 工程科學與海洋工程學系	549911 分子科學與工程系	549902 資源工程學系/科
549998 工程學院(不分系)	549907 生化工程系	549915 環境與能源學系
549999 工學院(不分系)	549918 能源與冷凍空調工程系	
<b>及都市規劃學類 580000</b>		
<b>建築學類 580100</b>		
580105 古蹟建築維護系	580107 建築與古蹟維護系	580112 營建工程與管理學系
580101 建築(工程)學系/科	580114 建築與景觀學系	580104 營建技術科
580113 建築技術系	580106 建築繪圖科	580111 營建科技學系/科

580102 建築設計系/科	580103 營建(工程)學系/科	580108 營建規劃學系
<b>景觀設計學類 581200</b>		
581209 空間設計系	581206 景觀建築學系	581208 景觀學系
581201 造園及景觀學系	581212 景觀設計與管理系	581202 園景學系
581214 景觀建築管理學系	581204 景觀設計學系/科	581210 環境與景觀藝術學系/景觀設計與管理科
<b>都市規劃學類 582200</b>		
582202 建築及都市設計(計畫)系	582201 都市計畫學系	582205 都市規劃與防災學系
582206 建築都市計畫學系	582203 都市計畫與景觀建築系	
<b>其他建築及都市規劃學類 589900</b>		
589902 農村規劃系	589904 建築與文化資產保存系	
<b>農林漁牧學類 620000</b>		
<b>一般農業學類 620100</b>		
620101 農學系	620102 農藝(學)系/科	
<b>畜牧學類 620300</b>		
620303 畜牧生產技術系	620304 畜產(學)系/科	620308 動物科學技術學系
620301 畜牧學系/科	620305 畜產與生物科技系	620306 動物科學系
620302 畜牧獸醫學系/科	620307 動物科技學系	
<b>園藝學類 620600</b>		
620601 園藝(學)系/科	620602 園藝暨生物技術學系	
<b>植物保護學類 620800</b>		
620803 昆蟲學系	620804 植物保護技術系/科	620802 植物病理學系
620805 森林暨自然保育學系	620806 植物病理與微生物學系	620801 植物病蟲害學系/植物保護科
<b>農業經濟學類 621200</b>		
621211 生物產業推廣暨經營學系	621205 農業推展教育中心/ 農場管理科	621209 精緻農業學系
621207 農企業管理系	621202 農業推廣學系/農業經營科	621203 糧食運銷學系
621204 農產運銷學系	621201 農業經濟學系/科	
621206 農園生產系	621208 農業經營學系/科	
<b>食品科學類 622200</b>		
622208 水產食品科學系/科	622211 食品化學工程系	622214 食品暨應用生物科技學系
622202 水產製造學系/科	622206 食品加工科	622213 食品暨釀造科技學系
622212 生物產業科技學系	622209 食品技術系	622210 食品製造科
622201 食品工程學系/科	622204 食品科技學系/科	622207 農產品加工科
622205 食品工業科	622203 食品科學系/科	



<b>水土保持學類 622600</b>		
622601 水土保持(技術)學系/科	622602 農田水利科	622603 灌溉工程學系/科
<b>農業化學類 623000</b>		
623002 土壤學系	623003 土壤環境科學系	623001 農業化學系/科
<b>獸醫學類 623200</b>		
623201 獸醫學系/科		
<b>林業學類 626200</b>		
626204 木材工業系/科	626206 林產工業科	626202 森林利用科
626208 木材科學系	626203 林產加工技術系	626205 森林資源技術系/科
626212 木材科學暨工藝學系	626207 林產利用科/森林資源管理科	626216 森林暨自然資源學系
626214 木材科學與設計系	626209 林產科學系	626215 森林環境暨資源學系
626213 自然資源學系	626201 森林(學)系/科	
<b>漁業學類 627200</b>		
627202 水產養殖(學)系/科	627201 漁業(科學)學系/科	627207 環境生物與漁業科學學系
627206 海洋資源管理學系	627208 漁業生產與管理學系	
627203 海洋資源學系	627204 漁撈科	
<b>其他農林漁牧學類 629900</b>		
629907 生物農業科技學系	629902 資源保育技術系	
629905 野生動物保育技術系	629901 蠶絲學系	
<b>家政學類 660000</b>		
<b>綜合家政學類 660100</b>		
660103 人類發展與家庭學系	660105 流行事業經營系	660101 家政學系/科
660106 兒童發展與家庭教育學系	660102 流行事業經營科	
<b>食品營養學類 661200</b>		
661202 保健營養學系	661201 食品營養學系/科	661203 營養學系/科
661209 食品暨保健營養學系	661206 營養保健科學學系	661205 醫學營養系
661207 食品營養與保健生技學系	661204 營養科學系	
<b>兒童保育學類 662200</b>		
662202 (嬰)幼兒保育系/科	662201 兒童保育科	662203 兒童與家庭學系
<b>家庭工藝學類 663200</b>		
663201 家庭工藝科	663202 服裝設計學系/科	
<b>其他家政學類 669900</b>		
699912 化妝品應用系	669909 服飾科學管理系	669913 美容造形系/科

669902 化妝品應用與管理系/科	669914 服飾設計管理系	669908 美容造型設計系/科
669911 化粧品科學(技)系	669906 流行設計系/科	669904 織品服裝(學)系
669901 生活(應用)科學系	669910 流行設計經營系	
669907 生活應用與保健系	669903 美容系/科	
<b>運輸通信學類 700000</b>		
<b>運輸管理學類 700100</b>		
700108 交通工程與管理學系	700115 空運管理學系	700110 運輸科技與管理學系
700104 交通運輸工程學系	700109 船務科	700102 運輸管理學系
700101 交通管理(科學)學系/科	700103 運輸工程與管理學系	700114 運輸與物流管理學系
700112 交通與物流管理學系	700116 運輸技術系	700117 運輸與物流學系
700113 空運經營與管理學系	700118 運輸科技與物流管理學系/科	700107 運輸與倉儲營運系
<b>航空學類 700200</b>		
700201 飛行專科	700202 航空飛行學校各科	
700203 航空服務管理學系	700204 航空管理系/科	
<b>航海學類 700400</b>		
700405 海洋系	700403 航海學系/科	700401 駕駛科
700404 海洋運輸學系	700407 商船學系	
700402 航海(運)技術系	700408 運輸與航海科學系	700409 運輸科學系
<b>航運管理學類 701400</b>		
701403 航運企業管理科	701401 航運管理學系/科	701402 航運與物流管理學系
<b>通信學類 702600</b>		
702606 船舶電訊科	702616 傳播與科技學系	702609 電腦與通訊工程系/科
702602 通信電子科	702608 資訊傳播科技學系	702615 網路通訊學系
702604 通訊科	702601 電子通訊學系/科	702613 網路與電訊工程學系
702614 通訊與導航工程系	702603 電訊工程學系/科	702610 導航與通訊系
702699 通信科		
<b>其他運輸通信學類 709900</b>		
<b>觀光服務學類 780000</b>		
<b>儀容服務學類 781200</b>		
<b>餐旅服務學類 782200</b>		
782204 中餐廚藝系/科	782208 旅館事業管理系	782212 餐旅行銷管理系
782205 西餐廚藝系/科	782201 旅館管理系/科	782214 餐旅暨遊憩管理系
782206 西點烘焙科	782207 旅館與餐飲管理學系	782209 餐旅管理系/科
782213 食品餐飲管理學系	782210 烘焙管理系	782203 餐飲管理學系/科

782215 旅遊與旅館管理學系	782211 健康餐飲管理學系	782202 餐飲廚藝科
		782220 廚藝學系
<b>觀光事務學類 787200</b>		
787207 休閒事業經營系/科	787203 旅運管理系/科	787210 觀光休閒學系
787222 休閒產業管理學系	787209 海洋休閒觀光科	787202 觀光宣導科
787224 休閒產業學系	787208 海洋休閒管理系	787217 觀光旅館經營學系
787204 休閒遊憩事業學系	787219 國際觀光企業科	787205 觀光管理系
787220 休閒遊憩規劃與管理學系	787216 觀光(與)休閒事業管理學系	787225 觀光與旅館學系
787218 旅遊事業經營學系	787215 觀光事業管理系	787211 觀光與餐飲旅館學系/科
787221 旅遊管理學系	787201 觀光事業學系/科	787213 觀光學系
<b>其他觀光服務學類 789900</b>		
789902 自然資源應用學系	789901 航空服務科	789999 觀光學院(不分系)
<b>大眾傳播學類 840000</b>		
<b>一般大眾傳播學類 840100</b>		
840101 大眾傳播學系/科	840110 媒體設計科技學系	840108 新聞傳播學系
840104 公共傳播系	840109 視訊傳播學系/科	840107 資訊傳播(工程)學系/科
840111 文學與平面傳播學系	840103 視聽傳播系	840102 廣播電視學系/科
840106 平面傳播科技學系	840105 傳播學系	840112 數位資訊傳播學系
<b>新聞學類 840200</b>		
840201 新聞學系/專修科	840202 編輯採訪科	840203 報業行政科
<b>廣播電視學類 840400</b>		
840401 廣播電視科	840403 影視傳播系	
840404 廣播電視電影學系	840402 影像傳播學系	
<b>公共關係學類 840700</b>		
840701 公共關係科	840702 公共關係暨廣告學系	840703 公關事務設計系
<b>圖書管理學類 842200</b>		
842202 教育資料科學學系	842203 圖書資訊學系	
842204 資訊與圖書館學系	842201 圖書館學系/圖書資料科	
<b>文物傳播學類 842500</b>		
842502 文化事業發展系	842501 圖文傳播(學)系	842503 圖文傳播暨數位出版學系
<b>其他大眾傳播學類 849900</b>		
849904 (大眾)傳播藝術系/科	849999 傳播學院(不分系)	849903 廣告傳播學系
849902 口語傳播學系	849905 圖文傳播藝術學系	849901 廣告學系
<b>體育及其他學類 890000</b>		
<b>警政學類 891300</b>		
891309 公共安全學系	891315 刑事偵察科	891307 消防學系/(安全)科

891310 戶政學系	891302 刑事警察學系/科	891314 國境警察學系
891313 水上警察學系/科	891311 安全警察科	891317 測量繪圖系
891303 外事警察學系	891301 行政警察學系/科	891305 獄政學系
891304 犯罪防治學系	891308 兵役行政學系	891316 舊制中央警官學校正科
891306 交通學系	891318 海洋巡防科	891312 鑑識科學系
<b>軍事學類 891900</b>		
891903 空軍官校大學部	891906 情報專科	891905 憲兵專科
891902 海軍官校大學部	891901 陸軍官校大學部	891999 砲兵科
891907 航炸科	891904 製藥科	
<b>體育學類 896200</b>		
896214 水上運動學系	896212 球類運動學系	896236 運動與健康休閒科
896234 水域運動休閒學系	896213 陸上運動學系	896218 運動競技學系
896233 水域運動管理系	896223 運動(與)休閒管理學系	896221 適應體育學系
896222 休閒運動保健系	896202 運動技術學系/科	896209 競技運動學系
896216 休閒運動管理學系	896231 運動事業學系	896217 體育推廣學系
896205 休閒運動學系/科	896204 運動保健學系	896227 體育與健康學系
896215 技擊運動學系	896225 運動健康科學學系	896207 體育舞蹈學系/科
896235 海洋運動與遊憩學系	896219 運動健康與休閒學系/科	896201 體育學系/科
896229 海洋運動與管理學系	896232 運動資訊傳播學系	
896210 國術學系	896211 運動與休閒學系	
<b>其他學類 899900</b>		
899902 老人服務事業管理系	899903 老人福祉學系	
<b>其他無法過錄之科系代碼</b>		
999901 共同科目	999904 護理教師	999997 不知道、忘記了
999902 計算機中心	999909 校長	999998 拒答
999903 軍訓教官	999910 其他	

## (二)學程

<b>教育學類</b>	
140326 生態休閒教育學位學程	149907 教學視導學位學程
149910 教育視導與評鑑學位學程	140506 終身學習與人力資源發展碩士學位學程
999905 教育學程	
<b>藝術學類</b>	
211009 文創產業國際藝術學位學程	210907 藝術與文化創意學位學程
211011 藝術管理與藝術經紀學位學程	210989 藝術類第二專長學位學程

<b>人文學類</b>	
229989 人文類第二專長學位學程	220210 專業中文學位學程
220808 天主教研修學位學程	220337 專業英文學位學程
307226 台灣文化學程	221529 歐洲語文學程
220905 台灣歷史與文化學位學程	221530 歐洲語言文化學程
<b>設計學類</b>	
230128 文化創意設計與數位整合學位學程	230123 創意產業與數位整合學位學程
230315 流行創意商品設計學位學程	230126 創新設計與管理學位學程
230125 時尚生活創意設計學位學程	230133 遊戲與動畫設計學位學程
239989 設計類第二專長學位學程	
<b>社會及行為科學類</b>	
311017 人權學位學程	310726 台灣研究英語學位學程
310110 大陸經濟碩士學位學程	310728 亞太研究英語學位學程
311023 公共事務與族群研究學位學程	
<b>傳播學類</b>	
840113 國際傳播(學位)學程	329989 傳播類第二專長學位學程
320116 傳播學位學程	320205 新聞與大眾傳播學位學程
<b>商業及管理學類</b>	
340517 公司理財碩士學位學程	340410 國際貿易與管理學位學程
349962 台灣產業策略發展學位學程	349972 創意產業經營學位學程
349955 休閒娛樂設計學位學程(商管)	340326 創業管理學位學程
340409 兩岸經貿學位學程	349957 媒體與數位設計學位學程(商管)
349965 時尚與創意產業品牌建構及經營管理學位學程	349974 微型創業管理學位學程
349956 消費與時尚藝術設計學位學程(商管)	340114 會計與財務金融學位學程
349989 商業及管理類第二專長學位學程	340208 會計與財務學位學程
340115 商業管理學位學程	340412 會議展覽與國際行銷學位學程
340519 國際金融管理學位學程	349979 管理科學與財金學位學程
349959 國際專案管理學位學程	340318 管理碩士學程
349932 國際創業與經營管理學程	349940 數位知識管理碩士學位學程
349990 連鎖加盟經營管理學位學程	
<b>法律學類</b>	
389989 法律類第二專長學位學程	
<b>生命科學類</b>	
420317 生醫科學暨工程跨領域學位學程	420613 微生物基因體學學位學程
420321 基因體與系統生物學學位學程	
<b>自然科學類</b>	
449906 加速器光源科技與應用學位學程	449904 遙測科技學位學程

449905 先進光源科技學位學程	
<b>電算機學類</b>	
480524 多媒體數位內容學位學程	480525 數位內容創作學位學程
489901 電腦與智慧型機器人學位學程	480515 數位生活應用學位學程
489989 電算機類第二專長學位學程	
<b>工程學類</b>	
529989 工程類第二專長學位學程	520520 奈米科學及工程學位學程
541412 半導體材料與製程設備學程	520261 創思設計機器人學位學程
521111 生醫資訊暨生醫工程學位學程	529924 電聲學位學程
520523 先進薄膜製程學位學程	521317 綠色科技學位學程
520264 扣件產業技術整合學位學程	529925 聲音與音樂創意科技學位學程
520519 材料製造科技學位學程	521113 醫學機電工程學位學程
520256 車輛產業技術與管理學程	
<b>建築及都市規劃學類</b>	
589989 建築類第二專長學位學程	
<b>農業科學類</b>	
620110 農業科學學位學程	620514 國際農企業學位學程
<b>醫藥衛生學類</b>	
720224 全球衛生暨發展學位學程	729907 組織工程與再生醫學學位學程
720132 老化醫學學位學程	720222 環境職業醫學學位學程
720620 長期照顧學位學程	720323 癌症生物(學)與藥物研發學位學程
720135 神經再生醫學學位學程	720131 轉譯醫學學位學程
720128 國際針灸學位學程	729989 醫藥衛生類第二專長學位學程
720219 國際衛生學位學程	
<b>社會服務學類</b>	
769901 民族社會工作學位學程	760214 銀髮生活事業管理學位學程
769989 社會服務類第二專長學位學程	760210 銀髮生活產業學位學程
760208 銀髮(族)健康促進與照顧服務學程	
<b>民生學類</b>	
819989 民生類第二專長學位學程	810806 健康美容學位學程
810808 生技彩妝學位學程	810120 國際廚藝學位學程
819907 生命禮儀學位學程	819909 婚禮(與會展)企劃(與設計)學位學程
819912 兒童產業服務學位學程	819908 會議展覽服務業(專業人員)學位學程
810606 美容與生活應用學位學程	810240 遊輪休閒事業管理學位學程
810811 香妝與養生保健學位學程	810527 運動休閒與健康管理學位學程

810238 旅遊文化發展學位學程	810236 運輸與休閒服務規劃學位學程
810223 旅遊與觀光學位學程	819906 課後照顧學位學程
810814 時尚造型管理學位學程	810119 餐飲創新研發學位學程
819911 時尚模特兒事業學位學程	810231 觀光與行銷學位學程
819913 茶文化與事業經營學位學程	810222 觀光與會議展覽學位學程
810528 健康促進與休閒管理學位學程	810239 觀光與遊憩事業經營學位學程
<b>運輸服務學類</b>	
849989 運輸服務類第二專長學位學程	
<b>環境保護學類</b>	
859989 環境保護類第二專長學位學程	
<b>其他無法過錄之學程代碼</b>	
999920 其它不能歸類之學程	
999997 不知道、忘記了	999998 拒答





## 附錄十五 訪問結果代碼說明

### 【成功】

100 成功完訪

### 【需再訪】（應探訪三個不同天、二個不同時段）

- 401 無人在家\_確定受訪者居住該處
- 501 無人在家\_不確定受訪者居住該處
- 402 管理員阻止\_確定受訪者居住該處（請出示所有公文或留本計畫聯絡電話）
- 502 管理員阻止\_不確定受訪者居住該處（請出示所有公文或留本計畫聯絡電話）
- 403 外出，調查期間會回來
- 302 暫時不方便接受訪問（受訪者在家且還沒開始訪問，可再探訪）
- 509 語言不通\_非受訪者
- 202 受訪者以外的人代為拒訪（未開始詢問題目，請設法接觸到受訪者本人）
- 213 因故中止訪問（已訪問部份題目，可再探訪）

### 【不住原址】

- 521 「需再訪」：受訪者不住在戶籍地，「有」問到新電話與新地址  
（如因工作、求學、房屋出租等原因）
- 522 「需再訪」：受訪者不住在戶籍地，「只有」問到新電話或新地址  
（如因工作、求學、房屋出租等原因）
- 523 「不需再訪」：受訪者不住在戶籍地，「沒有」問到新電話及新地址  
（如因工作、求學、房屋出租等原因）

### 【不需再訪】

201 受訪者拒訪（未開始詢問題目）

#### 《拒訪原因》

- |                    |                   |
|--------------------|-------------------|
| 01 訪函上寫「您都有權利退出計畫」 | 02 沒空/太忙（含時間無法配合） |
| 03 對訪問主題沒興趣        | 04 禮券（商品卡）金額太少    |
| 05 擔心個資外洩          | 06 不願意接受任何訪問      |
| 07 家人反對            | 08 本人或家人身體不適      |
| 09 無任何理由拒絕         | 10 其他，請說明_____    |

- 211 受訪者中途拒訪
- 212 受訪者以外的人中途拒訪
- 303 語言不通\_受訪者
- 602 因無法清楚理解問題或進行意思表達，而無法接受訪問（如精神疾病等）
- 503 外出，調查期間不會回來，請說明原因及可能回來時間\_\_\_\_\_
- 504 外出，不知去向、失蹤
- 603 服兵役，調查期間不會回來
- 604 服刑
- 601 死亡\_調查期開始前
- 301 死亡\_調查期間
- 611 空屋\_調查期開始前（如因房子改建/出售/出租等，無人居住，經村里長、警察等證實）
- 511 空屋\_調查期間（調查開始後仍有人居住，後來搬走）  
（如因房子改建/出售/出租等，無人居住，經村里長、警察等證實）
- 512 查無此地址（經村里長、警察等證實）
- 513 因環境惡劣，無法抵達（如水災、地震或其他天災等）
- 514 該地址查無此人
- 612 政府機構、軍事單位、醫療院所、學校、職訓中心、監獄等單位
- 607 出生年次不符合調查條件
- 605 受訪者戶籍遷出
- 311 受訪者要求刪除資料（包括完訪與未完訪），請說明\_\_\_\_\_
- 209 受訪者或代理人於訪員未前去訪查前，即直接告知執行單位拒訪  
（非因身心障礙或語言不通等因素而拒訪）

### 【其他】

999 其他無法歸類之項目（請聯絡本計畫助理確認是否應使用此代碼），請說明\_\_\_\_\_

### 【新增之聯絡資訊與來源（可複選）】

- |                      |       |                |
|----------------------|-------|----------------|
| 01 聯絡資訊來源（含轉出入）_____ | 02 市話 | 03 手機          |
| 04 EMAIL             | 05 地址 | 06 其他，請說明_____ |

### 【受訪者的住屋型態】

00 轉入案且無詳細地址/此地址無住屋/查無此地址/空屋

- |                    |                  |
|--------------------|------------------|
| 01 看不到建築物本體，無法判斷   | 02 傳統農村或傳統門字形庭院  |
| 03 獨棟透天（如：樓中樓、別墅等） | 04 雙併透天          |
| 05 連棟透天            | 06 獨棟式一樓平房       |
| 07 連棟式一樓平房         | 08 五樓以下公寓        |
| 09 六樓以上公寓或大廈       | 10 頂樓加蓋或自行搭建(違建) |
| 11 鐵皮屋             | 12 組合屋           |
| 13 其他，請說明：_____    |                  |

### 【受訪者的住宅有無做為住家以外的用途】

- |                              |              |           |
|------------------------------|--------------|-----------|
| 00 轉入案且無詳細地址/此地址無住屋/查無此地址/空屋 |              |           |
| 01 看不到建築物本體，無法判斷             | 02 都沒有（純粹住家） | 03 餐飲店    |
| 04 工廠                        | 05 辦公室       | 06 商店     |
| 07 娛樂場所                      | 08 宗教場所      | 09 其他營業場所 |
| 10 其他，請說明_____               |              |           |

### 【有無以下設備或人員】

- |                              |           |        |
|------------------------------|-----------|--------|
| 00 轉入案且無詳細地址/此地址無住屋/查無此地址/空屋 |           |        |
| 01 看不到建築物本體，無法判斷             | 02 門鈴     | 03 對講機 |
| 04 電梯                        | 05 警衛或管理員 | 06 都沒有 |

### 【是否用電話聯繫】

- |            |            |
|------------|------------|
| 01 是，用電話聯繫 | 02 否，至實地探訪 |
|------------|------------|

### 【本次第一位接觸到的應門者的性別（不含警衛或管理員）】

- |                           |  |
|---------------------------|--|
| 01 沒有接觸到人                 |  |
| 02 男性，大概_____歲（可填寫一個年齡區間） |  |
| 03 女性，大概_____歲（可填寫一個年齡區間） |  |



## 附錄十六 工作人員名錄

### 一、研究人員

計畫主持人：傅仰止

共同主持人：蘇國賢、吳齊殷、廖培珊、謝淑惠

問卷設計小組召集人：蘇國賢（社會階層組）、吳齊殷（網絡與社會資源組）

社會階層組研究人員：林宗弘、章英華、張峯彬、陳婉琪、葉高華、劉正、謝志龍、郭蕙如

網絡與社會資源組研究人員：李宗榮、張心潔、陳志柔、傅仰止、黃景祥、熊瑞梅、郭蕙如、張明宜

研究方法小組：廖培珊、謝淑惠

### 二、研究助理

社會變遷計畫：林美琪、陳秋玲、黃湫雯、嚴敬雯

調查研究專題中心：張光中、許良亦、蘇芳于、莊育菁、王淮棋、陳美華

### 三、預試調查訪員

社會階層組面訪（宜蘭縣、基隆市、新北市、桃園市、彰化縣、嘉義市、高雄市）

訪員：吳乾源、林金燕、祝文珠、金珠美、謝政欣、蕭淑美、林淑美

網絡與社會資源組面訪（台北市、新北市、桃園市、南投縣、嘉義市、高雄市）

訪員：陳美珍、陳慧環、周惠美、周寶珍、黃清彤、劉美宏、許秋月

### 四、正式調查訪員

#### (一)研究問卷Ⅰ社會階層組

台北市、基隆市、新北市、宜蘭縣

訪員：

陳靜誼、余燕珠、邱秀梅、蕭艷秋、黃國峰、  
楊嘉芬、林祐萱、高明惠、林霈蓉

新北市、桃園市、新竹市、苗栗縣

訪員：

林國欽、陳水生、潘銘仁、周麗真、史莉娜、  
徐蓮芬、廖秀妮、李琇庭、金珠美、劉昌隆、  
邱堡櫻、簡冷菊、張淑儀、宋憶華

台中市、彰化縣、南投縣、嘉義縣

訪員：

王士胤、林玄匙、吳宣慧、周喆、黃亭瑋、  
黃麗勤、沈千玉、蕭淑美、蔡淑芬

彰化縣、台南市、高雄市、屏東縣、花蓮縣、  
台東縣

訪員：

王艷秋、林邑俞、陳淑珍、田惠珍、黃令玉、  
黃珮甄、張文菊、劉雪枝、賴麗端

## (二)研究問卷 II 網絡與社會資源組

台北市、基隆市、新北市、宜蘭縣

訪員：

吳乾源、林金燕、邱添沐、陳美珍、李林秋、  
劉庭英、杜雲微、林晏曲、邱瑞德、周惠美、  
陳秀芳

新北市、桃園市、新竹縣、苗栗縣

訪員：

劉慈嵐、廬珊珊、侯羽虹、劉育秀、祝文珠、  
邱美珍、黃宣定、吳梅偵、徐進榮、溫雲蘭

台中市、彰化縣、雲林縣、嘉義縣、台南市

訪員：

李宗禮、楊麗雲、楊文慧、周江陵、劉嫻絹、  
何青雲、張秀娟、雲麗琴、劉于、陸青美、  
歐陽增、蕭秋霞

台南市、高雄市、屏東縣、澎湖縣、南投縣、  
花蓮縣

訪員：

洪佩蓁、莊春華、楊淑棻、江佩玲、林淑美、  
張簡明芬、沈玄國、許秋月、黃舒蘋、徐湘茵、  
余美珠

## 附錄十七 資料檔加權說明

本次加權工作所使用之母體資料是由內政部所提供之 105 年度 12 月份人口統計資料為準，扣除外島人口，包括連江縣、金門縣等地區後，階層組的總人口數為 17,581,924 人，網絡組的總人口數為 19,423,949 人。兩組抽出樣本數，階層組為 4,020 案，網絡組為 4,022 案（見「貳、抽樣設計」），但實際調查訪問後，階層組成功樣本數為 1,917 案、網絡組成功樣本數為 1,955 案。

在資料收集完成後，調研中心必須先檢查成功樣本的「性別」、「年齡」、「教育程度」及「地理分層」是否與母體人口結構一致。<sup>14</sup>其中，教育程度又分為「教育程度四分類」和「教育程度五分類」兩種分類方式。兩者主要差異在於「教育程度四分類」是將「不識字/自修/小學」視為一類，而「教育程度五分類」則是分為「不識字」與「自修/小學」兩類。而兩者其餘的三分類皆為「國（初）中/初職」、「高中普通科/高中職業科/高職/士官學校」及「五專/二專/三專/軍警校專修班/軍警校專科班/空中行專/空中商專/空中大學/技術學院、科技大學/大學/碩士/博士」。由表 18-1、18-2 顯示，階層組皆偏離母體人口結構，而網絡組於「性別」和「教育程度」偏離母體人口結構。因此，調研中心在資料釋出時，除提供每個成功樣本的「不等機率加權權值」外，也會提供依據「性別」、「年齡」、「教育程度」及「地理分層」等四個人口基本變項所進行的「多變項反覆加權法的權值」，並根據教育程度分類方式的不同，分別提供兩種「多變項反覆加權法的權值」。

### 一、不等機率抽樣權值（unequal probabilities of selection, sampling weights）

由於本計畫採用分層多階段 PPS 抽樣，再加上使用膨脹樣本的策略，使每個人具有不同的中選機率。為了補償此不等機率抽樣的問題，在資料處理上將採不等機率加權的措施。

分層多階段 PPS 抽樣的抽取率計算方式如下：

#### 1、各分層裡每個人的原中選機率

$$f_{sel} = f_{\alpha} \times f_{\beta} \times f_{\gamma} = \frac{a_h B_{h\alpha}}{N_h} \times \frac{b_h C_{h\alpha\beta}}{B_{h\alpha}} \times \frac{c_h}{C_{h\alpha\beta}} = \frac{a_h b_h c_h}{N_h}$$

<sup>14</sup>教育程度：由於內政部現住人口教育程度統計資料非按單齡分，故兩組 18-19 歲及階層組 65-70 歲採用 105 年主計總處人力資源調查推估人數。以 18-19 歲為例說明（65-70 歲推估方法相同），其是以人力資源調查 18-19 歲的教育程度比例做為母體 18-19 歲的教育程度比例，接著利用台閩地區人口統計 18-19 歲人口數，得到 18-19 歲各教育程度人數分佈。網絡組將之加上 105 年底台閩地區各縣市鄉鎮市區 20 歲以上現住人口教育程度，得到教育程度的母體參數。階層組則是以 18-19 歲及 65-70 歲各教育程度人數分佈，加上 105 年底台閩地區各縣市鄉鎮市區 20-64 歲現住人口教育程度，得到教育程度的母體參數。

## 2、膨脹樣本後的個人中選機率

$$f_{(\text{county})} = f_{\text{sel}} \times \text{膨脹係數}_{\text{county}} = \frac{a_h b_h c_h \times \text{膨脹係數}_{\text{county}}}{N_h}$$

$$\text{加權權值的計算公式：} w_{\text{sel}}^0 = \frac{1}{f_{(\text{county})}}$$

$N_h$  為各分層母體總數， $n_h$  為各分層樣本數，  
 $a_h$  為第  $h$  分層抽取的總鄉鎮數， $b_h$  為第  $h$  分層各鄉鎮抽取的村里數，  
 $c_h$  為第  $h$  分層各村里的總抽取人數，  
 $\alpha$  為第  $\alpha$  個鄉鎮， $B_{h\alpha}$  為第  $h$  分層第  $\alpha$  鄉鎮的總人口數，  
 $C_{h\alpha\beta}$  為第  $h$  分層第  $\alpha$  鄉鎮第  $\beta$  村里的總人口數。

將所有成功樣本之不等機率抽樣權值( $w_{\text{sel}}^0$ )加總，亦可得到全國成功母體總數( $N_v$ )，也就是一個成功樣本，在台灣地區代表多少人。為使每個成功樣本 $w_{\text{sel}}^0$ 權值加總等於成功樣本數( $n$ )，需重新調整 $w_{\text{sel}}^0$ 為 $w_{\text{sel}}$ ，其計算方式為：

$$w_{\text{sel}} = w_{\text{sel}}^0 * n / N_v$$

## 二、多變項反覆加權法的權值

為使成功樣本結構具有代表性並符合母體人口結構，在完成前述不等機率加權權值 $w_{\text{sel}}$ 後，隨即針對「性別」、「年齡」、「教育程度」與「地理分層」四個變項進行樣本代表性檢定（卡方檢定），並採用「多變項反覆加權法」進行加權，直到成功樣本代表性檢定結果符合母體人口結構的分佈狀況為止。而各分類加權權值的計算公式如下：

$$w_r = \frac{N_i}{N} * \frac{n}{n_i} * w_{\text{sel}}$$

$N$  為母體總數， $n$  為成功樣本總數，  
 $N_i$  為各分類母體總數， $n_i$  為各分類成功樣本數。



其中將以 $w_r^4$ 和 $w_r^5$ 分別表示利用「教育程度四分類」和「教育程度五分類」所得到的權值。而以表 18-3（階層組）顯示 $w_r^4$ 以及 $w_r^5$ 權值，表 18-4（網絡組）顯示 $w_r^4$ 以及 $w_r^5$ 權值之結果皆顯示成功之樣本與母體特徵均無顯著差異，表示反覆加權過後成功樣本具有代表性。

表 18-1 成功樣本的代表性檢定（加權前）：階層組

變項		樣本		母體	檢定結果	
		人數	百分比	百分比	卡方值	P 值
性別	男性	1025	53.47	49.75	10.5953*	P<0.05
	女性	892	46.53	50.25		
年齡	18-29 歲	437	22.80	21.45	21.9064*	P<0.05
	30-39 歲	349	18.20	21.55		
	40-49 歲	364	18.99	20.65		
	50-59 歲	421	21.96	20.48		
	60-70 歲	346	18.05	15.87		
教育程度四分類	不識字/自修/小學	241	12.60	8.22	57.2522*	P<0.05
	國中（初）中/初職	250	13.08	12.19		
	高中普通科/高中職業科/ 高職/士官學校	492	25.73	29.85		
	五專/二專/三專/軍警校 專修班/軍警校專科班/ 空中行專/空中商專/ 空中大學/技術學院、 科技大學/大學/碩士/博士	929	48.59	49.74		
教育程度五分類	不識字	13	0.68	0.33	58.8702*	P<0.05
	自修/小學	228	11.92	7.89		
	國中（初）中/初職	250	13.08	12.19		
	高中普通科/高中職業科/ 高職/士官學校	492	25.73	29.85		
	五專/二專/三專/軍警校 專修班/軍警校專科班/ 空中行專/空中商專/ 空中大學/技術學院、 科技大學/大學/碩士/博士	929	48.59	49.74		

(續)表 18-1 成功樣本的代表性檢定(加權前)：階層組

變項			樣本		母體	檢定結果	
			人數	百分比	百分比	卡方值	P 值
地理分層	北北基宜	第 1 層	102	5.32	6.05	30.8109*	P<0.05
		第 2 層	284	14.81	16.11		
		第 3 層	146	7.62	8.30		
		第 4 層	44	2.30	1.96		
	桃竹苗	第 1 層	100	5.22	5.67		
		第 2 層	152	7.93	7.28		
		第 3 層	62	3.23	2.52		
	中彰投	第 1 層	69	3.60	4.55		
		第 2 層	130	6.78	6.39		
		第 3 層	104	5.42	6.30		
		第 4 層	49	2.56	2.09		
	雲嘉南	第 1 層	87	4.54	4.66		
		第 2 層	136	7.09	5.95		
		第 3 層	70	3.65	3.67		
	高屏澎	第 1 層	107	5.58	5.69		
		第 2 層	115	6.00	4.99		
		第 3 層	105	5.48	5.47		
	花東	第 1 層	28	1.46	1.26		
		第 2 層	27	1.41	1.09		

註：1. 總成功樣本數為 1,917，而樣本代表性檢定只針對有效回答樣本進行，不包含不知道、拒答等無反應選項及其他等無法歸納之選項。樣本有效人數性別為 1,917 人、年齡為 1,917 人、教育程度四分類為 1,912 人、教育程度五分類為 1,912 人、地理分層為 1,917 人。

2. 檢定結果以「\*」表示成功樣本的人口特徵分佈與母體人口結構不一致。

表 18-2 成功樣本的代表性檢定(加權前)：網絡組

變項		樣本		母體	檢定結果	
		人數	百分比	百分比	卡方值	P 值
性別	男性	1014	51.87	49.31	5.1200*	P<0.05
	女性	941	48.13	50.69		
年齡	18-29 歲	377	19.28	19.41	8.0450	P>0.05
	30-39 歲	369	18.88	19.50		
	40-49 歲	334	17.08	18.70		
	50-59 歲	361	18.47	18.54		
	60-69 歲	293	14.99	13.67		
	70 歲及以上	221	11.30	10.18		
教育程度四分類	不識字/自修/小學	318	16.30	13.80	12.1373 *	P<0.05
	國中（初）中/初職	240	12.30	12.28		
	高中普通科/高中職業科/ 高職/士官學校	508	26.04	28.19		
	五專/二專/三專/軍警校 專修班/軍警校專科班/ 空中行專/空中商專/ 空中大學/技術學院、 科技大學/大學/碩士/博士	885	45.36	45.73		
教育程度五分類	不識字	56	2.87	1.36	37.6058 *	P<0.05
	自修/小學	262	13.43	12.44		
	國中（初）中/初職	240	12.30	12.28		
	高中普通科/高中職業科/ 高職/士官學校	508	26.04	28.19		
	五專/二專/三專/軍警校 專修班/軍警校專科班/ 空中行專/空中商專/ 空中大學/技術學院、 科技大學/大學/碩士/博士	885	45.36	45.73		

(續)表 18-2 成功樣本的代表性檢定(加權前)：網絡組

變項			樣本		母體	檢定結果	
			人數	百分比	百分比	卡方值	P 值
地理分層	北北基宜	第 1 層	119	6.09	6.23	17.8838	P>0.05
		第 2 層	308	15.75	15.88		
		第 3 層	168	8.59	8.16		
		第 4 層	31	1.59	2.03		
	桃竹苗	第 1 層	123	6.29	5.54		
		第 2 層	135	6.91	7.15		
		第 3 層	42	2.15	2.62		
	中彰投	第 1 層	75	3.84	4.44		
		第 2 層	139	7.11	6.26		
		第 3 層	126	6.44	6.35		
		第 4 層	48	2.45	2.20		
	雲嘉南	第 1 層	83	4.25	4.58		
		第 2 層	133	6.80	6.07		
		第 3 層	64	3.27	3.94		
	高屏澎	第 1 層	96	4.91	5.66		
		第 2 層	101	5.17	4.91		
		第 3 層	113	5.78	5.59		
	花東	第 1 層	26	1.33	1.26		
		第 2 層	25	1.28	1.13		

註：1. 總成功樣本數為 1,955 人，而樣本代表性檢定只針對有效回答樣本進行，不包含不知道、拒答等無反應選項及其他等無法歸納之選項。樣本有效人數性別為 1,955 人、年齡為 1,955 人、教育程度四分類為 1,951 人、教育程度五分類為 1,951 人、地理分層為 1,955 人。

2. 檢定結果以「\*」表示成功樣本的人口特徵分佈與母體人口結構不一致。

表 18-3 成功樣本的代表性檢定（加權後）：階層組（ $w_r^4$ ）

		樣本		母體	檢定結果	
變項		人數	百分比	百分比	卡方值	P 值
性別	男性	954	49.77	49.75	0.0001	P>0.05
	女性	963	50.23	50.25		
年齡	18-29 歲	411	21.44	21.45	0.0006	P>0.05
	30-39 歲	413	21.54	21.55		
	40-49 歲	396	20.66	20.65		
	50-59 歲	393	20.50	20.48		
	60-70 歲	304	15.86	15.87		
教育程度四分類	不識字/自修/小學	157	8.21	8.22	0.0005	P>0.05
	國中（初）中/初職	233	12.19	12.19		
	高中普通科/高中職業科/ 高職/士官學校	571	29.86	29.85		
	五專/二專/三專/ 軍警校專修班/軍警校專科班/ 空中行專/空中商專/空中大學/ 技術學院、科技大學/大學/碩士/ 博士	951	49.74	49.74		
成功樣本的代表性檢定（加權後）：階層組（w <sub>r</sub> <sup>5</sup> ）						
教育程度五分類	不識字	6	0.31	0.33	0.0281	P>0.05
	自修/小學	151	7.90	7.89		
	國中（初）中/初職	233	12.19	12.19		
	高中普通科/高中職業科/高職/士官學校	571	29.86	29.85		
	五專/二專/三專/軍警校 專修班/軍警校專科班/ 空中行專/空中商專/ 空中大學/技術學院、 科技大學/大學/碩士/博士	951	49.74	49.74		

(續) 表 18-3 成功樣本的代表性檢定 (加權後) :

		階層組 ( $w_r^4$ )					階層組 ( $w_r^5$ )				
		樣本		母體	檢定結果		樣本		母體	檢定結果	
變項		人數	百分比	百分比	卡方值	P 值	人數	百分比	百分比	卡方值	P 值
地理區與層別	1. 北北基宜 1	116	6.05	6.05	0.0194	P>0.05	116	6.05	6.05	0.0194	P>0.05
	2. 北北基宜 2	309	16.12	16.11			309	16.12	16.11		
	3. 北北基宜 3	159	8.29	8.30			159	8.29	8.30		
	4. 北北基宜 4	38	1.98	1.96			38	1.98	1.96		
	5. 桃竹苗 1	109	5.69	5.67			109	5.69	5.67		
	6. 桃竹苗 2	140	7.30	7.28			140	7.30	7.28		
	7. 桃竹苗 3	48	2.50	2.52			48	2.50	2.52		
	8. 中彰投 1	87	4.54	4.55			87	4.54	4.55		
	9. 中彰投 2	122	6.36	6.39			122	6.36	6.39		
	10. 中彰投 3	121	6.31	6.30			121	6.31	6.30		
	11. 中彰投 4	40	2.09	2.09			40	2.09	2.09		
	12. 雲嘉南 1	89	4.64	4.66			89	4.64	4.66		
	13. 雲嘉南 2	114	5.95	5.95			114	5.95	5.95		
	14. 雲嘉南 3	70	3.65	3.67			70	3.65	3.67		
	15. 高屏澎 1	109	5.69	5.69			109	5.69	5.69		
	16. 高屏澎 2	96	5.01	4.99			96	5.01	4.99		
	17. 高屏澎 3	105	5.48	5.47			105	5.48	5.47		
	18. 花東 1	24	1.25	1.26			24	1.25	1.26		
	19. 花東 2	21	1.10	1.09			21	1.10	1.09		

註：

- 總成功樣本數為 1,917，而樣本代表性檢定只針對有效回答樣本進行，不包含不知道、拒答等無反應選項及其他等無法歸納之選項。樣本有效人數性別為 1,917 人、年齡為 1,917 人、教育程度四分類為 1,912 人、地理分層為 1,917 人。
- 總成功樣本數為 1,917，而樣本代表性檢定只針對有效回答樣本進行，不包含不知道、拒答等無反應選項及其他等無法歸納之選項。樣本有效人數性別為 1,917 人、年齡為 1,917 人、教育程度五分類為 1,912 人、地理分層為 1,917。

表 18-4 成功樣本的代表性檢定（加權）：網絡組（ $w_r^4$ ）

		樣本		母體	檢定結果	
變項		人數	百分比	百分比	卡方值	P 值
性別	男性	964	49.31	49.31	0.0001	P>0.05
	女性	991	50.69	50.69		
年齡	18-29 歲	380	19.45	19.41	0.0018	P>0.05
	30-39 歲	381	19.50	19.50		
	40-49 歲	365	18.68	18.70		
	50-59 歲	362	18.53	18.54		
	60-69 歲	267	13.66	13.67		
	70 歲及以上	199	10.18	10.18		
教育程度四分類	不識字/自修/小學	269	13.79	13.80	0.0008	P>0.05
	國中（初）中/初職	240	12.30	12.28		
	高中普通科/高中職業科/ 高職/士官學校	550	28.19	28.19		
	五專/二專/三專/軍警校 專修班/軍警校專科班/ 空中行專/空中商專/ 空中大學/技術學院、 科技大學/大學/碩士/博士	892	45.72	45.73		
成功樣本的代表性檢定（加權後）：網絡組（w <sub>r</sub> <sup>5</sup> ）						
教育程度五分類	不識字	27	1.38	1.36	0.0096	P>0.05
	自修/小學	243	12.45	12.44		
	國中（初）中/初職	240	12.29	12.28		
	高中普通科/高中職業科/高 職/士官學校	550	28.18	28.19		
	五專/二專/三專/軍警校 專修班/軍警校專科班/ 空中行專/空中商專/ 空中大學/技術學院、 科技大學/大學/碩士/博士	892	45.70	45.73		



(續) 表 18-4 成功樣本的代表性檢定 (加權後) :

		網絡組 ( $w_r^4$ )					網絡組 ( $w_r^5$ )				
		樣本		母體	檢定結果		樣本		母體	檢定結果	
變項		人數	百分比	百分比	卡方值	P 值	人數	百分比	百分比	卡方值	P 值
地理區與層別	1. 北北基宜 1	122	6.24	6.23	0.0206	P>0.05	122	6.24	6.23	0.0206	P>0.05
	2. 北北基宜 2	310	15.85	15.88			310	15.85	15.88		
	3. 北北基宜 3	160	8.18	8.16			160	8.18	8.16		
	4. 北北基宜 4	40	2.04	2.03			40	2.04	2.03		
	5. 桃竹苗 1	108	5.52	5.54			108	5.52	5.54		
	6. 桃竹苗 2	140	7.16	7.15			140	7.16	7.15		
	7. 桃竹苗 3	51	2.61	2.62			51	2.61	2.62		
	8. 中彰投 1	87	4.45	4.44			87	4.45	4.44		
	9. 中彰投 2	122	6.24	6.26			122	6.24	6.26		
	10. 中彰投 3	124	6.34	6.35			124	6.34	6.35		
	11. 中彰投 4	43	2.20	2.20			43	2.20	2.20		
	12. 雲嘉南 1	90	4.60	4.58			90	4.60	4.58		
	13. 雲嘉南 2	119	6.08	6.07			119	6.08	6.07		
	14. 雲嘉南 3	77	3.94	3.94			77	3.94	3.94		
	15. 高屏澎 1	111	5.67	5.66			111	5.67	5.66		
	16. 高屏澎 2	96	4.91	4.91			96	4.91	4.91		
	17. 高屏澎 3	109	5.57	5.59			109	5.57	5.59		
	18. 花東 1	25	1.28	1.26			25	1.28	1.26		
	19. 花東 2	22	1.12	1.13			22	1.12	1.13		

- 註：
- 總成功樣本數為 1,955 人，而樣本代表性檢定只針對有效回答樣本進行，不包含不知道、拒答等無反應選項及其他等無法歸納之選項。樣本有效人數性別為 1,955 人、年齡為 1,954 人、教育程度四分類為 1,951 人、地理分層為 1,956 人。本表各分類變項總人數與表 5-2 不同是來自於小數點四捨五入的差異。
  - 總成功樣本數為 1,955，而樣本代表性檢定只針對有效回答樣本進行，不包含不知道、拒答等無反應選項及其他等無法歸納之選項。樣本有效人數性別為 1,955 人、年齡為 1,954 人、教育程度五分類為 1,952 人、地理分層為 1,956 人。本表各分類變項總人數與表 5-2 不同是來自於小數點四捨五入的差異。



## 附錄十八 台灣社會變遷基本調查計畫的演變

說明：本附錄文章出處為「台灣的社會變遷1985~2005：家庭與婚姻」2012年5月，頁326至357。

### 台灣社會變遷基本調查計畫的演變 (1985-2011)

章英華 傅仰止 張苙雲 瞿海源

#### 一、計畫原由與目的

台灣經歷百餘年之現代化衝擊，尤其近三十年來，整個社會變遷十分巨大。這樣的社會變遷在本質上究竟如何？到底在社會、文化、政治等各個層面有著什麼樣的變遷？如何變遷？各層面變遷彼此間的關係如何？甚至究竟變了沒有？都是很值得研究的重要社會科學議題。三十年前，學者面對台灣社會這樣巨大的變遷，除了若干政府統計資料外，並無可供深入分析的研究資料。到1980年初，在既有的調查資料中，經濟調查的資料已相當豐富，社會文化調查資料卻相當稀少且零散，尤其欠缺全國性的抽樣調查資料。雖然行政院主計處每隔十年都會進行人口普查，但一方面資料內容十分有限，另一方面資料儲存和運用也有問題，實際上能貢獻於社會變遷研究的非常有限。在缺乏相當規模資料的狀況下，社會科學界就不易深入研究社會變遷現象，進而掌握其特徵加以論述。政界和學術界雖然常常強調社會變遷快速，也呼籲社會因應，但缺乏客觀的數據，總是停留在常識性的說法。

「台灣社會變遷基本調查計畫」（以下簡稱「變遷調查」）的主要目的，就是在有效建構台灣社會變遷的調查資料檔，為台灣社會變遷的研究提供一個堅實的基礎。「變遷調查」在1982年時開始規劃，當時行政院國家科學委員會故人文社會發展處處長華嚴教授與擔任研究員的葉啟政教授，有鑑於國內欠缺全國抽樣的非經濟調查，乃主動進行規劃並推動，希望集中社會科學人力與經費，建構一個有關台灣社會變遷的調查資料庫。在1984年由楊國樞教授擔任主持人，瞿海源教授為執行秘書，推動了第一次的調查。到了1988年，即第一次調查完成三年後，當時國科會人文處處長劉克智教授和負責社會學部門的陳寬政教授，認為應該積極進行第二次調查，於是委請瞿海源教授負責規劃，開啟了往後五年為期、每年兩份問卷的持續性社會調查。瞿教授自二期一次起擔任計畫主持人，奠定了「變遷調查」的推展模式；1999年三期五次調查開始，由章英華教授與傅仰止教授擔任

主持人；2006 年五期二次計畫執行時，由傅仰止教授擔任主持人，張晉芬教授為共同主持人；2007 年的五期三次計畫，由張竝雲教授擔任主持人，廖培珊教授共同主持，直到目前「變遷調查」仍由中央研究院社會學研究所研究人員主持。

「變遷調查」在 1984 年第一次規劃時，本著以下三個核心的基本精神進行。第一是時間序列性，調查以間隔五年重複施行。就調查研究的性質而論，單次調查所得資料仍然極為重要，研究者可以利用單次調查的資料探討社會現象，本身的學術價值與貢獻，不需贅述。然而，從多時間點多次調查來探測社會變遷現象，所能提供學術研究的資料就更豐富了。每隔五年對同一主題再行施測，主要是因為對社會變遷的研究需要時間序列的資料，也就是至少要有兩個以上時間點的調查。經過評估，以五年為期進行調查，對台灣社會變遷狀況的掌握應該是合宜的，因為時間距離太短，很難探測出變遷，實質的社會變遷也不是一兩年的變動可以顯現的，而且頻繁的調查所需經費非常龐大。

第二項核心信念是促成社會科學科際間的合作，邀請社會、經濟、政治、心理、人類、教育、傳播、法律及精神醫學等領域學者共同參與。所謂的社會變遷實際上包含了政治、社會、文化、心理等面向，不同的社會現象間也可能有密切的關係，由於科際間的合作在實質研究上有必要，於是社會科學對社會變遷研究的整合就可以從這個調查研究計畫來開始建立重要的資料庫。

第三是秉持學術資料庫是公共財的信念，為學術界提供高品質可供研究用的全台抽樣調查資料。「變遷調查」開風氣之先，問卷調查原始資料在蒐集清理建檔後一年內全面開放給國內外學術界使用，參與計畫的學者只有一年優先使用資料的權利。在調查研究進行過程中已經由不同學科的學者參與，再向各相關學術領域的學者公開調查資料，當有助於學術研究之發展。資料公開的做法也在於節省經費，一方面學者和研究生可以不必親自進行調查就能獲得研究資料，另一方面由於計畫邀集了主要社會科學界從事調查研究或在研究上有專精之學者參與計畫，其原始之目的也在減少不完整調查的數目。全台抽樣調查需要相當的經費，不是單一或少數幾位學者可長期進行的，更不可能持續進行，「變遷調查」即在整合的基礎上為研究人員蒐集長期的調查資料。到 2011 年 12 月底為止，國內外學者或機構申請或下載資料的次數總計為 26,381 人次。<sup>15</sup>學術資料庫作為公共財早年即使在國際上也不多見，目前國際上已經有若干社會調查計畫仿照本計畫在資料清理建檔後開放釋出。更重要的是，這樣的作法不只是提供學術研究的資料，同時也對學術調查資料公開使用的風氣有很大的導引作用，進而促成學術研究的發展及公共性格。

<sup>15</sup>目前下載來源包括：中央研究院社會學研究所網頁（免費即時下載），以及中央研究院人文及社會科學研究中心所屬「調查研究專題中心」的調查研究資料庫（採會員制），本文所引次數採兩者合計。

「變遷調查」的取向在國際間也極為少見，比較接近的是美國芝加哥大學國家民意研究中心(NORC)自 1970 年初開始進行的「綜合社會調查」(General Social Survey, 簡稱 GSS)。GSS 並不是以社會變遷為主要目的，而是以涵蓋重要的社會文化和政治現象的橫斷面之調查為主，但是由於有若干題組曾多次施測，確實也可以作為分析社會變遷的依據。在美國社會科學界，根據 GSS 資料撰寫出版的學術論文不計其數，成了全國普查資料之外，學者分析出版最重要的二手資料來源，對美國社會科學發展有重大影響。換言之，GSS 調查研究計畫對美國社會科學有重要的貢獻，甚至影響了美國社會科學的發展方向。「變遷調查」參考類似做法，規劃長期目標，希望為台灣社會留下寶貴的社會科學實證紀錄。

## 二、計畫成效

「變遷調查」是社會科學多領域合作的計畫，歷年來除了審慎選擇能力極受肯定者擔任問卷設計小組召集人，並邀請曾經有問卷設計經驗的專家學者參與問卷研擬，同時也吸收在調查研究或量化研究方法上具有相當訓練的年輕教學研究人員，藉著新血的加入來推展計畫，歷來協同主持計畫的學者、參與問卷研擬及調查方法設計者已逾數百位。

上述各領域學者在參與問卷主題研擬和實際施測題目時，多根據相關的變遷理論及文獻加以研析，作為擬定主題與草擬題目的依據。第一期計畫於 1984 與 1985 年間進行，共執行了兩份綜合問卷。自 1990 年以後則從第二期開始以五年為一期，目前已進行到第六期的計畫。截至 2011 年執行第六期第二次調查為止，總計完成了 48 份問卷調查，訪問成功的總樣本數為 101,026。根據美國 GSS 計畫主持人及其他歐美學者在 2006 年的統計，<sup>16</sup>「變遷調查」已經成為全世界蒐集到最多成功訪問樣本、規模最大的一系列社會調查計畫。在五年期計畫的第一年都以一期一次為依據，經小幅度修改後，執行兩份綜合性問卷的訪問與資料建檔工作，至於各期第二次至第五次，則各進行兩份專題問卷。每一專題每五年均重複執行的各期專題及相關內容，請參見附表 1-1 至 1-6。

「變遷調查」到 2011 年初已經公開釋出 44 個資料檔（不含附加的專題計畫：「東亞社會階層與社會流動研究」），六期一次資料預計於 2012 年 3 月對外釋出。釋出資料除了可以由計畫網頁下載之外，亦委託「中央研究院人文社會科學研究中心」下的「調查研究專題中心」（在 2003 年之前為「調查研究工作室」）公開釋出。這個龐大調查資料有效地建檔供公眾使用，本身就是資源整合和累積的結果，更促成了進一步的資源整合和累積。自 1999 年即開始在網路上開放原始資料直接下

<sup>16</sup> 2 Smith, T.W., Kim, J., Koch, A., & Park, A. (2006) Social Science Research and the General Social Surveys. *Comparative Sociology* 5(1): 33-43.

載，當可促進廣泛研究使用。另外，每次調查計畫完成後出版執行報告，以便學界同仁瞭解計畫的內容，目前至六期一次止，共出版了 21 冊報告（二期一次和二次合為同一冊）。截至 2012 年 1 月底為止，運用「變遷調查」資料的相關論著至少累計 31 篇博士論文、215 篇碩士論文、14 本專書及 741 篇學術論文（包括會議論文 343 篇、期刊論文 293 篇、專書論文 105 篇）。由於只能以蒐集到的資訊估計，這應該是最保守的數字。

為了積極擴展學界的參與，促成更多對資料的運用，1987 年「變遷調查」的計畫執行單位中央研究院民族學研究所舉辦了第一次研討會，並在 1995 年召開第二次研討會，兩次會議所發表的論文，經過修改審查後，出版了兩部專書。<sup>17</sup>之後在各期各次調查資料公布之前，也都配合舉辦專題研討會，鼓勵更多學者利用調查資料撰寫論文，到 2011 年 1 月底已舉辦 15 次研討會。

### 三、問卷設計：綜合、專題與國際比較問卷及掛題措施

「變遷調查」問卷設計的作業模式自第一次調查以來，有其延續性，但亦有所轉變，以下依不同問卷性質詳細說明。

#### （一）綜合問卷

在 1980 年代初期規劃的第一期「變遷調查」，原只構想每五年重複一次兩份問卷的調查，藉以累積觀察社會變遷的長期資料。自第二期，則規劃以五年為期每年進行兩份問卷，第一期的兩份問卷在每期的第一年重複施測，稱之為綜合問卷，每期第二至第五次的八份問卷稱之為專題問卷。歷次綜合問卷原則上儘量維持第一期兩份問卷的題組，由社會、心理、政治、傳播、教育、文化、精神醫學的各分組討論後，進行小幅度的必要修改或增補。相較於專題問卷，綜合問卷在各次調查的問卷題組與問項相似性最高（參見附表 1-1 至 1-6）。目前至六期一次為止，進行了間隔五年的六次調查。此外，從五期一次開始，因為將問卷之一設定為包括「國際社會調查計畫」（International Social Survey Programme，簡稱 ISSP）共同題組的問卷，因此將綜合問卷精簡為一份，六期一次已依據此份問卷重複施測。

#### （二）專題問卷

在第二期的規劃中，便設定以五年為一期，相同的主題在五年之間以大體相同的問卷，使用全國性的樣本再度施測。在第三期中，做了稍許的調整。經過了兩個五年期共 16 個專題問卷（各次主

<sup>17</sup> 兩部專書分別為：《變遷中的台灣社會》，楊國樞、瞿海源主編(1988)，台北：中央研究院民族學研究所。《九○年代的台灣社會：社會變遷基本調查研究系列二》（上、下冊），張芷雲、呂玉瑕、王甫昌主編(1997)，台北：中央研究院社會學研究所。

題參見表 1-2 至表 1-3)，到四期三次再增加 4 個專題。二期二次至五期五次之間，每五年都重複（即進行四次調查）的主題包括家庭、社會階層、傳播行為與宗教；進行過兩次調查的包括政治文化、文化價值；在第四期的調查中，政治文化的一些題目分別併入國家認同、公民權兩份問卷，文化價值的一些題目則併入宗教組問卷。

### (三) 加掛題組

「變遷調查」在第二至第三期各次問卷設計時，都是由計畫主持人邀請學者擔任問卷設計小組召集人，並且共同商議邀約小組成員。自四期一次開始，國科會社會科學研究中心成立了「社會變遷基本調查推動小組」，參與各次主題、問卷設計小組召集人與參與學者的確認。

雖然問卷的設計都經過問卷設計小組用心而密集的討論，並經過認知訪談與預試之後才修訂完成問卷定稿，但歷來多有學者反映，需要的關鍵解釋變項未包含在問卷中，或是所要解釋的現象無法從問卷中取得。若能開放讓學者提出簡單的計畫書，在利用既有的題組之外加上少許題目，便能夠滿足研究架構所需要的變項。因此，「社會變遷基本調查推動小組」的運作中增加了加掛題組的機制，每年在適當的時機，由計畫主持人向學界公開徵求題組，經由計畫主持人與推動小組協調組成的評審小組評估之後，將部分題組納入問卷中，或是邀請申請人擔任問卷設計小組的成員。加掛題組自四期三次開始，到目前為止已進行了十年，有若干初步成果，但仍待學界更積極的利用此一機制。

### (四) 國際比較問卷

在第三期第三次(1997)的調查中，曾以幾乎相同的題組在韓國、中國大陸和台灣三地同時施測，開展了跨國比較的空間。在各國的研究團隊都自尋經費，以大致相同的問卷在自己國家進行全國的抽樣調查。當時的調查原先希望日本學者加入，但未能成功，一直到 2003 年，才由台灣、日本、南韓與中國大陸的團隊共同成立了「東亞社會調查」(East Asian Social Survey，簡稱 EASS，參見 [www.eassda.org](http://www.eassda.org))。「變遷調查」自 2006 年起執行 EASS 兩年一次的共同主題調查，並擔任 2006-2007 年的執行秘書，以及 2008 年主題問卷設計的召集人。2006 年所執行的主題是「家庭」、2008 年主題是「全球化與文化」、2010 年主題是「健康」，2012 年主題是「社會網絡」。

另外，「變遷調查」在 2001 年成為「國際社會調查計畫」的成員之一。ISSP（參見 [www.issp.org](http://www.issp.org)）是由 1983 年在英國舉行的一項會議所促成，目的在推展四國全國性社會調查的合作，包括英國「社會態度調查」(British Social Attitude Surveys)、美國「綜合社會調查」(General Social Survey)，德國「全

人口社會知識總調查」(Allgemeine Bevölkerungsumfrage der Sozialwissenschaften)，以及澳洲「全國社會科學調查」(the National Social Science Survey)。這四個國家調查計畫的負責機構，在相同的核心背景資料之外，都同意在各國既有的調查問卷中，加入共同發展的 15 分鐘的題組。所有的討論以及初步問卷的設計以英文進行，並各自翻譯成自己國家的文字施測。目前共有 47 個國家（含台灣）的調查機構參加此一計畫；各國參與的機構必須自籌調查經費。加入此一組織，應該是拓展我國學者國際接觸與視野的管道之一，「變遷調查」自 2002 年開始與其他國家同步進行調查，並參與 2006 年、2009 年及 2011 年調查主題的國際問卷設計小組，擔任方法委員會委員（2005-2011 年）、執行委員會委員（2006-2010 年）。

#### 四、抽樣設計

「變遷調查」的抽樣雖以全台灣人口為母體，但在實際抽樣中，排除了離島與山地鄉。自第一期計畫開始，便以台灣戶籍資料為依據，建立樣本名冊，之後各次調查的抽樣原則大致類似，只在地區分層以及達到成功樣本的標準上稍有變化。各期次的樣本數與完訪率請參考附表 2-1 至 2-3。

##### （一）抽樣基本原則

在一期至三期的各次調查，大部分都以 20 歲至 64 歲的台灣居民為對象，少數幾次則包含到 75 歲的樣本；四期一次之後，則包含 20 歲以上人口，沒有年齡上限；在四期三次，為配合其他各國樣本的年齡，將最低年齡降至 18 歲。抽樣依據台灣地區人口統計資料（不同時期依據的資料有別），計算 20 歲至 64 歲（或 20 歲以上，或 18 歲以上）人口數，依比率決定各次調查各鄉鎮市區層級所應分配的樣本數，並決定各層級所應抽出的鄉鎮市區數。抽樣架構先以鄉鎮為第一抽出單位，村里為第二抽出單位，根據系統隨機抽樣原則抽出所需的戶數，再從戶中依事先預備的隨機表抽出訪問的樣本。在三期四次以前，戶政尚未電腦化，必須派人到各地戶政單位抽樣；三期四次時，台北市與高雄市戶政電腦化完成，便在兩個城市抽出的各里中，以系統隨機抽樣原則直接抽出預定訪問的個人作為樣本。三期五次之後，全台灣戶政資料都完成了電子化，因此都在抽出的村里決定後，由（當時的）「調查研究工作室」行文內政部取得所需村里的戶籍資料，再從中直接隨機抽出訪問的樣本。每一次抽樣時，大致都根據一些經驗法則，估計樣本失敗率，加抽樣本數；不同地區擴充樣本的比率不盡相同。



自第五期開始，抽樣架構依據內政部最新人口資料，採取全新的設計。以台灣地區年滿 18 歲及以上之中華民國國民為抽樣母體，並以台灣地區戶籍資料檔為抽樣名冊(sampling frame)，利用分層等機率三階段抽樣法(probability proportional to size, PPS)抽出受訪對象。地區分層詳見以下說明。

## (二) 抽樣的地區分層

第一期的抽樣，是根據行政院主計處的資料，將全台灣的村里，依據農業、二、三級產業、漁業與礦業就業人口的比率，訂定分層的公式，將台灣地區的村里區分成都市、城鎮與鄉村三層，分台北市、高雄市與台灣省三個副母體，最後從各地區各層的村里，隨機抽出三百個村里。

第二期第一至第三次的抽樣，則依據台灣省經動會的分類，將台灣地區分成台北市、高雄市、省轄五市、省一級至五級的鄉鎮市總共八類地區（曾在二期三次中另加客家層），各類地區事先已決定應抽取的鄉鎮市區數，以隨機抽取各類地區預計數目的鄉鎮市，再由這些鄉鎮市中各抽取兩個村里。

自第二期第五次開始，鄉鎮市的分類則是根據羅啟宏(1992)<sup>18</sup>的分層原則，將台灣地區分成十個類別，由一至十類分別為新興鄉鎮、山地鄉鎮、工商鄉鎮、綜合性市鎮、坡地鄉鎮、偏遠鄉鎮、服務性鄉鎮、省轄市、台北市、高雄市。其中台北市與高雄市直接以里為抽出單位，其他地區則先抽出鄉鎮市區，再由這些鄉鎮市區中各抽出兩個村里。自第五期開始，鄉鎮市的分類則是利用「人口密度」、「教育程度」、「65 歲以上人口百分比」、「15-64 歲人口百分比」、「工業就業人口百分比」、「商業就業人口百分比」等指標，將台灣的鄉鎮市區分為七層，包括都會核心、一般都市、新興市鎮、傳統產業市鎮、一般鄉鎮、高齡化鄉鎮與偏遠鄉鎮（五期一次時的命名）。<sup>19</sup>抽樣的原則一如過去，先計算各分層所有鄉鎮市區的人口數，依其人口比例來分配預定從各分層抽出的人數，並在各分層中依人口數多寡而抽取一定數目的鄉鎮市區；在每一鄉鎮市區中，再以人口數多寡依照等距抽樣法(systematic sampling)有系統地抽取一定數目的村里；最後，在前述選取的村里中，再同樣依照等距抽樣法抽取一定數目的受訪個案。

## (三) 從替代樣本到擴大樣本

<sup>18</sup> 羅啟宏(1992)〈台灣省鄉鎮發展類型之研究〉，台灣經濟月刊 190: 41-68。

<sup>19</sup> 侯佩君、杜素豪、廖培珊、洪永泰與章英華(2008)〈台灣鄉鎮市區類型之研究：「台灣社會變遷基本調查」第五期計畫之抽樣分層效果分析〉，調查研究：方法與應用 23: 7-32。在此篇論文中，類型命名略有修訂，「一般都市」改為工商市區，「一般鄉鎮」改為「低度發展鄉鎮」。人口密度指每平方公里的人口數，教育程度為 15 歲以上的大專人口數百分比，工業就業人口百分比為「工業就業人口數／總人口數 x 100」，商業就業人口百分比為「商業就業人口數／總人口數 x 100」。

早期在抽樣上曾經採行以左鄰右舍同特質對象作為替代樣本的做法，但二期三次開始便完全廢止，改採事先選定備取樣本，達到預計的樣本數時則不再訪問剩餘的樣本。自四期一次開始則採取分段抽樣的方式，更精確地預估可能完成的樣本數，如果未能達到目標，則以尚未達成的樣本數估計，再抽取適當數目的樣本。只要是抽取到的樣本，訪員一定要進行訪問；但是在達到預計完成樣本數的情況下，便不再進行二次抽樣，截至目前為止，大致都能運用第一次抽樣的樣本，便接近預計樣本數，尚未遇到第二波抽樣的情形。另外，自三期五次開始建立基本的樣本單位(primary sampling unit)，以五年為一期。這些樣本單位也提供中央研究院其他面訪計畫共同使用，在此基礎下，努力建立穩定的訪員與督導體系，期能藉由訪員與督導品質的提升，更加確保訪問品質。

## 五、實地訪問與完訪率

「變遷調查」的另一推展目的，在於逐步制度化，期望問卷調查的過程可以在有效的組織化之下完成，亦使調查研究的資源有效整合。1994 年中央研究院成立「調查研究工作室」，「變遷調查」的抽樣以至實地訪問的工作開始在該單位的協助之下推動。舉凡徵募訪員與督導、舉辦預試、實地調查，都已經建立固定運作模式。「調查研究工作室」在 2004 年轉型為「調查研究專題中心」，隸屬於人文社會科學研究中心之下，仍然致力於建立穩定的督導與訪員體系。

在 2000 年以前，「變遷調查」的訪員以大專學生為主力。國外調查研究方面的專家，一直對這樣的訪員體系有所垢病，主要的質疑之一是大專學生常因畢業或學業問題，而放棄訪員的工作，使得調查計畫無法培養專業的訪員，也無法積極提高訪問的素質。「調查研究專題中心」雖然已努力開拓徵選訪員的管道，非學生的訪員比例也有所增加，但還是很難培養願意持續從事問卷工作的專業訪員。在專業督導方面進展的幅度較大，在中部和南部設立了工作站，各有一位資深督導負責，在預試或急需的情況下，可獲得他們的支援，都較過去容易執行。在 2011 年六期二次的實地訪問，開始採用電腦輔助調查系統，訪員攜帶平板電腦進行家戶訪問。這是調查技術上的一大變革，但調查實施也隨之有所改變，例如：調查研究專題中心可以直接掌握大部分的督導與協調工作，原有督導人員的功能便大幅減低。

「變遷調查」在抽樣上向來以台灣的戶籍資料為依據，雖然相較於沒有戶籍資料的國家，自有其便利之處，但在提升完訪率上，就有些先天的困難。此外，台灣居民的實際居處與戶籍資料的差距日益增加，也造成了樣本代表性的質疑。依據最近幾次調查的經驗，至少有二成至二成五的抽出樣本，因為不在抽出戶的地址而無法進行訪問。解決此一困境最直接的方法是追蹤訪問：即設法查

問出樣本的實際居住地，再前往訪問。但因成本高且很難問到實際的居住地址，都未達到實際的效果。雖然從五期一次開始時，曾考慮不同的抽樣可能，但基本上沒有進行大幅度的改變。

完訪率一直是觀察問卷調查品質的重要指標之一。在四期一次以後是以預計完訪數估計膨脹樣本之後，決定抽出樣本數，每一抽出的樣本都必須訪查，所以可以直接計算完訪率。但是在一至三期，當使用替代樣本時，在每一個抽樣點完成預計樣本之後，對剩餘的替代樣本就不再進行訪查，於是有相當數量的樣本未曾訪查，因此很難估計確切的完訪率。基於以上的兩種情況，附表中以兩種方式呈現二期二次至三期五次的完訪率：一是以原始抽出樣本為母數，計算完訪率（見附表 2-1），另一是扣除未接觸樣本的抽出樣本為母數（見附表 2-2），讀者可以根據這兩個表評估「變遷調查」的完訪率。至於四期一次以後的完訪率，則完全以抽出樣本為母數（見附表 2-3），附表中列出三個完訪率：粗完訪率完全以抽出樣本數為母數，校正後完訪率(一)是以扣除了因戶籍地及不合格樣本之後的樣本數為母數，校正後完訪率(二)則是扣除了不合格樣本之後的樣本數為母數。

附表 2-1 顯示粗完訪率在 39%-48%之間，校正後的完訪率(一)在 47%-68%之間，校正後的完訪率(二)在 38%-55%。附表 2-2 的完訪率顯示當扣除了未接觸樣本之後，明顯高於附表 2-1 的完訪率，粗完訪率在 41%-52%之間，校正後完訪率(一)在 56%-61%之間，至於校正後完訪率(二)則在 44%-63%之間。扣除未接觸樣本的抽樣方式，採用粗完訪率可能太嚴格。若以校正後完訪率(二)為根據，並採附表 2-1 與附表 2-2 的中間值的話，大體上除了少數幾次之外，完訪率都在 50%上下。四期一次之後，得以估計較為精確的完訪率，如附表 2-3 顯示粗完訪率在 39%-56%之間，校正後完訪率(一)則在 48%-65%之間，校正後完訪率(二)則在 41%-58%之間。在這 11 年的調查之間，2000 年至 2002 年的完訪率最佳，在 2003 年因為 SARS 的影響，完訪率稍微下降，嗣後則因電話詐騙盛行，民眾的防衛心增強，完訪率持續下降，到了 2008 年才見回升的趨勢。

## 六、結語：改善與推廣

以上簡單介紹「變遷調查」在問卷設計、抽樣設計與實地訪問等方面的演變，以及有待克服的一些課題，諸如題項的延續性、完訪率的提升等。雖然可以從利用「變遷調查」資料發表的著作數量肯定本計畫的功效，但在問卷規劃與設計上仍有改善的空間，同時仍需一些積極的作為，以提升資料庫的運用。

第一，在問卷題組與內容的演變過程中，我們必須思考的課題包括：是否應該開發新的主題？是否所有的主題，都適合以五年一次作為間隔？如果有些專題不需要五年就重複，則需開闢新專題。

另外必須考慮的是，就算是每五年重複一次的專題，若維持一樣的內容，在分析上提出新課題的可能性或許較低。因此，用心考量那些題目應該重複，那些可適度變動，都應該有著更系統的思考與規劃。

第二，在專題問卷的設計中，我們遇到相當嚴重的缺失，例如在同一題組不同年期的問卷中，有些題組或答項的延續性不足，往往因為題組內題項與答項變動或是文字調整，導致無法觀察與分析長期的變遷趨勢。目前「調查研究專題中心」已有計畫就「變遷調查」資料著手加值的工作，其中之一是設法運用統計技術，讓有這樣問題的量表經過調整之後，可以進行不同期資料的串聯比較，但仍無法完全解決。雖然各年期調查單獨分析都有其價值，但長期趨勢觀察是「變遷調查」的核心目標之一，也是未來在問卷設計上的基本原則。

第三，參與「東亞社會調查」、「國際社會調查計畫」，固然有助於台灣社會科學界與國際社會科學界的交流，也可提供國內學者國際比較的素材。可是本計畫在二期至三期已經建立了主題輪替的模式，如何能夠適當納入跨國比較題組，卻不致和原來的規劃有所衝突，將是一項挑戰。

第四，如何解決戶籍抽樣的缺失，將是「變遷調查」方法小組必須繼續思考的重點課題之一。在運用電腦輔助系統進行訪問之後，我們應該進一步透過可行的方法或配套措施，加強訪問工作的質與量，增加受訪者接受訪問的可能性，將粗完訪率逐步提升到百分之六十。

第五，有些問卷的參與者的確積極使用「變遷調查」的資料，不過仍有相當數量的參與者未曾運用。鼓勵問卷設計者運用資料的具體作法之一是，要求參與者在問卷規劃設計初期便建立分析架構，以之作為增加題目或更改題目的依據，可使得資料檔一完成，設計者便很快能進入實質分析。再者，除了建立加掛少數題組的機制以及參與國際調查計畫外，也希望學界同仁能多瞭解「變遷調查」內容與資料檔，並提出分析「變遷調查」資料的研究計畫，向國科會申請研究計畫補助。最後則是更機動地釋出資料，讓學界同仁下載使用，盡快進行分析與論著。

## 附錄十九 台灣社會變遷基本調查問卷電腦資料檔申請使用辦法

台灣社會變遷基本調查由科技部資助，中央研究院社會學研究所執行。為促進學術研究，特將該問卷調查之電腦數據檔開放給學術界免費使用。

本計畫之電腦資料檔主要委託中央研究院人文社會科學研究中心調查研究專題中心整理並釋出。在所有資料釋出之前，調查研究專題中心會對其做更深入、完整的檢誤與整理，並彙整資料相關事項，統一釋出，欲使用本計畫電腦資料檔者請加入調查研究專題中心「學術調查研究資料庫」會員。

此外，本計畫為提供即時、便捷的資料下載與搜尋，也同時在中央研究院社會學研究所的網頁上建立「台灣社會變遷基本調查資料庫」(網址<http://www.ios.sinica.edu.tw/sc/>)，可直接從網站下載所需的各期問卷的問卷題目、原始資料檔（SPSS或STATA）、加權說明以及執行報告書文字檔，並可搜尋主題及相關題型之次數分配表。

申請者（資料使用人）因運用該調查資料撰成之一切論著（如會議論文、期刊論文、博碩士論文、專書或其他等），在出版或發表一個月之內，須送交兩份副本至中央研究院社會學研究所「台灣社會變遷基本調查計畫」收藏，以利其它資料使用者借閱參考；並將書目資料提供予調查研究專題中心「學術調查研究資料庫」。

中央研究院人文社會科學研究中心調查研究專題中心「學術調查研究資料庫」會員約定條款，以及中央研究院社會學研究所「台灣社會變遷基本調查資料庫」使用說明，分述如下：

## 一、調查研究專題中心「學術調查研究資料庫」會員約定條款

### 中央研究院人文社會科學研究中心調查研究專題中心 「學術調查研究資料庫」會員約定條款

為促進調查訪問原始資料共享，調查研究專題中心「學術調查研究資料庫」（以下簡稱本資料庫）特將各界捐贈或授權之調查資料檔案整理開放，供一般大眾與學界人士參考、使用。為維護資料捐贈者權益並便於資料庫管理，本資料庫採會員制。凡加入本資料庫會員者，方可使用本資料庫提供之各項會員服務。

#### 1. 會員類別

會員資格依其使用權限的不同，區分為以下四種類別。

##### 1.1 一般會員（二年期）

- (1) 國內外公私立研究機構之專任研究人員
- (2) 國內外公私立大專院校之專兼任教師
- (3) 政府機構之專任研究人員
- (4) 捐贈或授權資料予「學術調查研究資料庫」之個人或單位代表

##### 1.2 一般會員（一年期）

- (1) 國內外公私立大專院校大學部學生、碩博士班研究生
- (2) 國內外公私立研究機構研究助理人員
- (3) 國內外公私立大專院校研究助理人員
- (4) 政府機構研究助理人員

若不符合前述一般會員資格，但已取得博士學位者，可以個案申請方式處理。

##### 1.3 院內會員

中央研究院專任研究人員

##### 1.4 網路會員

不限資格之個人

#### 2. 會員資格申請及有效期限

2.1 一般會員申請者，於資料庫網站填具申請表，完成電子郵件信箱確認後，簽署「會員約定條款同意書」，連同在職或在學文件影本向本資料庫提出申請。符合申請資格者，本資料庫會根據申請人提供之證件，開通帳號年限。

會員效期到期之前，本資料庫將主動與會員聯絡資料校正及資格延長事宜。會員須於校正期間內確認有無資料異動情形，否則暫停其一般會員權限。

2.2 院內會員申請者，於資料庫網站填具申請表，提供中央研究院電子郵件信箱後並經確認，簽署「會員約定條款同意書」，連同中央研究院服務證影本向本資料庫提出申請。

本資料庫於每年11月以電子郵件校正資料，離職後會員權限失效。

2.3 網路會員申請者，於資料庫網站填具申請表格，並完成電子郵件確認後，即可開通帳號使用。網路會員帳號為永久有效。

一般會員與院內會員在帳號過期或失效後，將自動轉為網路會員。

### 3.會員資料管理

3.1 會員需自行設定一組密碼與帳號，以利會員權益之行使。

3.2 對於會員所留存之個人資料，除下列情況外，本資料庫在未獲得會員同意之前，不得對外揭露會員之姓名、地址、電子郵件地址及其他依法受保護之個人資料：

- (1) 依原資料提供者之要求；
- (2) 基於法律之規定；
- (3) 為保障本資料庫之財產及權益；
- (4) 在緊急情況下為維護其他會員或第三人之權益。

3.3 在會員資格終止後，本資料庫得保留會員資料作為統計、相關資料傳送、或衍生著作調查等聯絡之用。

### 4.會員權益

4.1 會員可使用的公開釋出資料，依其會員資格有不同的資料權限。

4.1.1 一般會員可申請使用或下載學術調查資料、政府抽樣調查資料、公共使用版資料、限制性使用版資料；使用線上分析軟體功能。

4.1.2 院內會員，除一般會員能夠申請使用或下載的調查資料外，可申請使用政府普查資料。

4.1.3 網路會員僅能下載公共使用版資料。

4.1.4 特定資料的使用或下載，需依資料捐贈者之指定方式提出申請。

4.2 會員可利用本資料庫網頁討論區、線上諮詢區等管道交流意見。

4.3 會員可免費索取本資料庫發行之通訊。

4.4 會員可免費收到本資料庫發行之電子報，內含最新的資料釋出消息或其他與資料庫相關的資訊。

### 5.會員風險資訊

5.1 會員同意使用本資料庫各項服務，係基於個人之意願及決定，並同意自負任何使用風險，包括因為自本資料庫下載資料導致會員的電腦系統損壞，或是發生資料流失、錯誤等問題。

5.2 會員應瞭解並同意，因軟硬體設備、相關電信業者網路系統之故障，或遭第三人侵入系統篡改或偽造變造資料等，可能造成本資料庫網站系統全部或部份中斷、暫時無法使用、遲延，或造成資料傳輸或儲存上之錯誤，會員不得因此而要求任何補償或賠償。

5.3 本資料庫在網站上提供之網路連結，可能連結到其他個人、公司或組織之網站。提供該等連結之目的，僅係為便利會員自行搜集或取得資訊。對於所連結之該等個人、公司或組織之網站上所提供之產品、服務或資訊，本資料庫無法擔保其真實性、完整性、即時性或可信度；該等個人、公司或組織，亦不因此而與本資料庫有任何僱傭、委任、代理、合夥或其他類似之關係。

5.4 本資料庫得隨時停止或變更各項服務內容，且無需事先知會個別會員。

## 6.會員規範

6.1 會員同意提供完整且真實之個人資料，如有服務單位或職稱異動等情形時，應即時告知本資料庫更新之。

6.2 對於申請會員所設定的密碼與帳號，會員應自行負責保密。會員應有義務妥善保管個人之帳號與密碼，並為此組帳號與密碼登入系統後所進行之一切活動負責。為維護會員自身權益，請勿將帳號與密碼洩露或提供予第三人知悉，或出借或轉讓他人使用。若同一時間內有第二人以同一帳號及密碼登入使用，將拒絕登入。如發現帳號或密碼遭人非法使用或有任何異常破壞使用安全之情形時，會員應立即通知本資料庫。

6.3 會員同意不使用本服務之任何功能或下載資料從事下列行為：

- (1) 張貼任何內容具詐欺、毀謗、侮辱他人或違反法律之文字、圖片或任何形式之檔案。
- (2) 散布任何具有侵害、破壞、中止、干擾或毀損電腦、系統、程式、軟體或類似物件之病毒軟體、程式、檔案等類似載體。
- (3) 侵犯他人著作權、商標權、專利權、營業秘密或其他具智慧財產權之圖片、文字、圖形、言論、軟體、檔案或程式。
- (4) 從事任何廣告或商業交易。
- (5) 違法或未經授權擅自進入其他會員之帳號或本資料庫未開放使用之空間。

6.4 若發現會員有異常使用行為時，本資料庫得要求會員提出說明。

6.5 會員不得擅自提供、拷貝、影印從本資料庫取得之資料給其他個人或機構。

6.6 在使用資料時，會員應尊重並遵守該筆資料捐贈者所訂立之使用條件。

6.7 會員須遵守研究倫理及個人資料保護法等相關法規。

6.8 會員使用資料於研究目的者，如有共同作者或使用者，須於本資料庫進行資料使用滿意度及申請用途調查時，提供所有使用資料人的姓名、職稱、服務單位等。

6.9 資料若用於教學者，會員須於申請資料時或於本資料庫進行資料使用滿意度及申請用途調查時，提供所有學生的姓名、學號、系級等。

6.10 會員利用本資料庫資料撰成之論著，必須於謝詞（acknowledgement），及參考文獻（References）處詳細書明資料出處（請見附件之範例）。

6.11 資料使用者因運用該調查資料撰成之一切論著（如會議論文、期刊論文、博碩士論文、專書或其他等），在出版或發表後，須告知本資料庫該論著之書目，以利其它資料使用者參考。

## 7.終止條款

會員如違反本約定條款之規範者，本資料庫得視情節停止或終止會員之權益。

## 8.賠償責任

8.1 會員於使用本資料庫服務，而違反本約定之任一條款或法令之規定，導致中央研究院或本資料庫或其受僱人及其他履行輔助人因此而受有損害者，會員必須負損害賠償責任。

8.2 會員於使用本資料庫服務，而違反本約定之任一條款或法令之規定（含附件之使用方式），而侵害第三人之權利或財產，或因而致第三人受有損害者，會員應自負損害賠償責任。若該第三人對中央研究院提出告訴，會員同意負責應訟，以及單獨負擔一切律師及行



政費用，包括中央研究院之費用，以確保中央研究院不致因而受到任何損害；若中央研究院因而被判賠償者，會員亦全額負責。

8.3 會員因使用本資料庫服務而與本資料庫間所產生之權利義務關係，應以中華民國法律為準據法，所涉及之一切訴訟，均以臺灣士林地方法院為第一審管轄法院。

## 9.修改條款

本資料庫保留隨時修改本條款之權利。本資料庫於條款修改後，會於本資料庫網頁公告修改內容，不另作會員個別通知。如會員不同意修改之內容，可要求本資料庫中止其會員資料。如會員未主動告知中止會員資格，則視為會員已同意並接受本資料庫修訂條款內容。

## 一、資料出處說明 Acknowledgement

### 【中文】

本論文（著）使用資料全部（部分）係採自（經費補助單位）資助之「（調查計畫全名）」計畫。該資料由中央研究院人文社會科學研究中心調查研究專題中心學術調查研究資料庫釋出。作者感謝上述機構及人員提供資料協助，然本論文（著）內容由作者自行負責。

#### 範例：

本論著使用資料部分係採自行政院國科會資助之「台灣社會變遷基本調查計畫 2013 第六期第四次：國家認同組」計畫。該資料由中央研究院人文社會科學研究中心調查研究專題中心學術調查研究資料庫釋出。作者感謝上述機構及人員提供資料協助，然本論文（著）內容由作者自行負責。

### 【英文】

Data analyzed in this paper (article) were collected by the research project "(Project Title)" sponsored by the (Funding Agency). The Survey Research Data Archive, Academia Sinica is responsible for the data distribution. The authors appreciate the assistance in providing data by the institutes and individuals aforementioned. The views expressed herein are the authors' own.

#### Example:

Data analyzed in this paper were collected by the research project " 2013 Taiwan Social Change Survey (Round 6, Year 4): National Identity" sponsored by the National Science Council. The Survey Research Data Archive, Academia Sinica is responsible for the data distribution. The authors appreciate the assistance in providing data by the institutes and individuals aforementioned. The views expressed herein are the authors' own.

## 二、參考文獻格式 Reference

由於各期刊或論文要求的參考文獻格式不同，可視需求自行修正。填入資料必須包括：計畫主持人、釋出年度、調查資料名稱、釋出單位、網址及 DOI 編號，以下以 APA 格式為例：

### 【中文】

計畫主持人（釋出年度）。調查資料名稱（登錄號）【原始數據】。取自中央研究院人文社會科學研究中心調查研究專題中心學術調查研究資料庫。doi:10.6141/TW-SRDA-登錄號-1

#### 範例

傅仰止、章英華、杜素豪、廖培珊（2015）。台灣社會變遷基本調查計畫 2013 第六期第四次：國家認同組（C00224\_2）【原始數據】。取自中央研究院人文社會科學研究中心調查研究專題中心學術調查研究資料庫。  
doi:10.6141/TW-SRDA-C00224\_2-1

### 【英文】

Principal Investigator. (Year of Publication). *Title of data file (SRDA Archival Number)* [Data file and code book]. Available from Survey Research Data Archive, Academia Sinica.  
doi:10.6141/TW-SRDA- SRDA Archival Number -1

#### Example:

Yang-chih Fu, Ying-Hwa Chang, Su-Hao Tu, Pei-Shan Liao. (2015). 2013 Taiwan Social Change Survey (Round 6, Year 4): National Identity (C00224\_2) [Data file]. Available from Survey Research Data Archive, Academia Sinica. doi:10.6141/TW-SRDA- C00224\_2-1

## 二、台灣社會變遷基本調查資料庫使用說明

「台灣社會變遷基本調查資料庫」位於全球資訊網路（World Wide Web）的首頁資訊站為<http://www.ios.sinica.edu.tw/sc/>；使用者亦可由中央研究院社會學研究所首頁(網址為<http://www.ios.sinica.edu.tw/>)的台灣社會變遷基本調查資料庫研究連結點進入。本資料庫提供的服務包括：台灣社會變遷基本調查計畫的發展歷史與演進之簡介、調查近況、資料申請辦法、台灣社會變遷歷年資料下載、運用本調查資料所撰成的論著書目等。使用者可直接從資料庫下載所需的各期間卷資料檔、加權說明、問卷題目以及執行報告書。檔案類型說明如下：

- 1、問卷資料檔：目前提供SPSS與STATA系統檔。
- 2、加權說明：目前提供PDF檔。
- 3、問卷題目：目前提供PDF檔。
- 4、執行報告書：目前提供PDF檔。

其中SPSS資料檔中，有關該程式所使用的變項名稱，均在「附錄四 調查次數分配表」的表格中有附註說明，使用者可直接利用該程式進行分析。

運用直接從網路下載資料完成之各種論著（含手稿），請就以下方式說明資料出處：

本論文（著）使用資料全部（部分）採自科技部資助之「台灣社會變遷基本調查」第X期第X次計畫，該計畫由中央研究院社會學研究所執行（第三期第一次及以前之執行單位為中央研究院民族學研究所）。

Data analyzed in this research were collected in the X (e.g. second) round, X (e.g., first) year of the research project "Taiwan Social Change Survey". The project was conducted by the Institute of Sociology, Academia Sinica (data gathered before the first year of the third round were conducted by the Institute of Ethnology, Academia Sinica), and sponsored by the Ministry of Science and Technology, Taiwan, Republic of China.

中央研究院社會學研究所 台灣社會變遷基本調查資料庫

網 址：<http://www.ios.sinica.edu.tw/sc/>

電子郵件：[scst@gate.sinica.edu.tw](mailto:scst@gate.sinica.edu.tw)

聯絡地址：11529 台北市南港區研究院路二段 128 號

\* 若在資料使用上有任何疑問，歡迎向原資料取得單位洽詢！