

# 行政院國家科學委員會補助專題研究計畫成果報告

2002 年至 2004 年「選舉與民主化調查」三年期研究規劃（II）：

## 民國九十二年民主化與政治變遷民調案

Taiwan's Election and Democratization Study, 2003 (TEDS 2003):

計畫類別：☐個別型計畫 ☐整合型計畫

計畫編號：NSC 92-2420-H-001-004

執行期間：九十二年六月一日至九十三年三月三十一日

計畫主持人：朱雲漢

共同主持人：林澤民、吳玉山、胡佛、徐火炎、  
陳文俊、陳義彥、黃紀、黃秀端、劉義周

協同主持人：郭承天、關秉寅

執行小組：游清鑫、吳重禮、張佑宗

專任研究助理：簡鈺琿

兼任研究助理：蔡宛宜、黃弘毅、陳柏瑋、廖英甫

成果報告類型：☐精簡報告 ☐完整報告

本成果報告包括以下應繳交之附件：

- ☐赴國外出差或研習心得報告一份
- ☐赴大陸地區出差或研習心得報告一份
- ☐出席國際學術會議心得報告及發表之論文各一份
- ☐國際合作研究計畫國外研究報告書一份

處理方式：☐可立即公開查詢

執行單位：中央研究院 政治學研究所籌備處  
國立中正大學 民意調查研究中心  
國立台灣大學 政治學系

中 華 民 國 九 十 三 年 三 月 三 十 一 日

2002 年至 2004 年「選舉與民主化調查」三年期研究規劃（Ⅱ）：

## 民國九十二年民主化與政治變遷民調案

### （TEDS 2003）

## 目 錄

第一章、TEDS 2003 之研究設計 .....	001
壹、研究計畫之緣起與目的 .....	001
貳、理論架構 .....	003
參、問卷設計 .....	009
一、核心問卷 .....	009
二、加掛題目 .....	010
肆、調查訪問之資料、方法、樣本選取 .....	010
一、調查訪問範圍 .....	010
二、母群定義 .....	010
三、資料蒐集方式 .....	010
四、抽樣方法 .....	010
伍、工作人員 .....	016
一、研究人員 .....	016

二、研究助理.....	017
三、調查督導.....	017
<b>第二章、TEDS 2003 之執行過程.....</b>	<b>019</b>
壹、執行前的籌備階段.....	019
貳、訪問執行遭遇之問題.....	021
一、訪問時間過長.....	021
二、電梯大樓問題.....	023
三、高雄縣大樹鄉統嶺村戶籍資料變更 .....	023
四、追蹤樣本出現受訪者精神狀況有問題或自填問卷 .....	023
五、澎湖地區訪員人力不足.....	023
六、抽樣點涵蓋點廣，呈現督導人力不足 .....	023
七、台中市北屯區和平里樣本有誤 .....	023
八、追蹤樣本成功率.....	023
參、問題之克服與檢討 .....	024
一、訪問時間過長.....	024
二、電梯大樓問題.....	024
三、高雄縣大樹鄉統嶺村戶籍資料變更 .....	024
四、追蹤樣本出現受訪者精神狀況有問題或自填問卷 .....	025
五、澎湖地區訪員人力不足.....	025

六、抽樣點涵蓋點廣，呈現督導人力不足 .....	025
七、台中市北屯區和平里樣本有誤 .....	025
八、追蹤樣本成功率 .....	025
<b>第三章、TEDS2003 之資料處理與釋出 .....</b>	<b>027</b>
壹、訪問執行後的資料處理階段 .....	027
貳、調查訪問結果 .....	028
參、樣本結構與代表性檢定 .....	030
一、樣本結構 .....	030
二、樣本代表性檢定 .....	032
三、加權處理 .....	035
肆、初步資料釋出 .....	036
伍、「TEDS 國際學術研討會」即將召開 .....	037
<b>參考書目 .....</b>	<b>038</b>
 <b>附    錄</b>	
附錄一、督導手冊 .....	046
附錄二、訪訓手冊 .....	050
附錄三、正式問卷內容 .....	090

一、正式封面.....	090
二、正式封面過錄編碼.....	092
三、正式問卷.....	099
四、正式問卷英文版.....	154
五、正式問卷過錄編碼.....	171
六、正式訪問次數分配表.....	212
附錄四、再測問卷內容.....	331
一、再測封面.....	331
二、再測封面過錄編碼.....	333
三、再測問卷.....	340
四、再測問卷過錄編碼.....	353
五、再測訪問次數分配表.....	362
附錄五、問卷出示卡.....	384
附錄六、抽樣分層說明.....	418
附錄七、TEDS 2003 大事紀.....	435

# 圖表目錄

圖一 研究架構架構 .....	006
表一～1 抽樣架構表 .....	012
表一～2 抽出行政里一覽表 .....	014
表一～3 再測抽樣架構表 .....	016
表二～1 獨立樣本「訪問所用時間」描述統計 .....	0222
表二～2 獨立樣本「訪問所用時間」直條圖 .....	022
表二～4 追蹤樣本「訪問所用時間」描述統計 .....	022
表二～5 追蹤樣本「訪問所用時間」直條圖 .....	022
表三～1 面訪結果統計表 .....	029
表三～2 樣本結構表 .....	030
表三～3 樣本結構表（依地理區域劃分） .....	0322
表三～4 獨立樣本訪問成功樣本之代表性檢定：性別（加權前） ..	0322
表三～5 獨立樣本訪問成功樣本之代表性檢定：年齡（加權前） ..	0322
表三～6 獨立樣本訪問成功樣本之代表性檢定：教育程度（加權前） .....	0333
表三～7 獨立樣本訪問成功樣本之代表性檢定：地理區域（加權前） .....	033
表三～8 追蹤樣本訪問成功樣本之代表性檢定：性別（加權前） ...	033

表三～9 追蹤樣本高雄市訪問成功樣本之代表性檢定：年齡（加權前）	034
表三～10 追蹤樣本訪問成功樣本之代表性檢定：教育程度（加權前）	034
表三～11 追蹤樣本訪問成功樣本之代表性檢定：地理區域（加權前）	034
表三～12 獨立樣本訪問成功樣本之代表性檢定：性別（加權後）	035
表三～13 獨立樣本訪問成功樣本之代表性檢定：年齡（加權後）	035
表三～14 獨立樣本訪問成功樣本之代表性檢定：教育程度（加權後）	036
表三～15 獨立樣本訪問成功樣本之代表性檢定：地理區域（加權後）	036

# 第一章、TEDS 2003 之研究設計

## 壹、研究計畫之緣起與目的

國科會人文處為使有限資源之運用更有效率、避免類似之大型民調計畫重複執行，於民國八十九年十月正式在社會科學研究中心底下成立「『選舉與民主化調查』規劃與推動委員會」（以下簡稱「規劃與推動委員會」），以跨校合作的方式，負責整合政治學門有關選舉與民主化議題之大型面訪民調計畫。「規劃與推動委員會」成立後，立即著手進行「2001 年台灣選舉與民主化調查研究：民國九十年立法委員選舉全國大型民意調查研究」計畫（簡稱為 TEDS 2001），於民國九十一年年七月完成資料檢核，並將原始資料及「編碼簿」（codebook）上網釋出，供各界使用，為社會科學界創造極有價值之公共財。

為「選舉與民主化調查」得以順利延續，同時建立我國政治學門可長可久的研究基礎，「規劃與推動委員會」積極規劃中程之大型面訪民調計畫，最後提出三年期的「選舉與民主化調查」研究規劃計畫，研究期限從民國九十一年八月至民國九十四年七月，本計畫即為其中規劃的計畫之一。詳細地說，從民國九十一年至九十三年期間，我國將有三項重要之公職選舉，包括民國九十一年底之台北、高雄兩院轄市長暨市議員選舉、民國九十三年三月之總統大選，以及民國九十三年底之立法委員選舉。此外，依照「選舉與民主化調查」規劃之旨意，亦應於非選舉年進行政治學經常性議題（包含政治社會化、民主價值之變遷、施政滿意度等）之調查。準此，本推動委員規劃於三年內執行四項大型面訪民調計畫，分別為「民國九十一年北高兩市選舉大型面訪案」（簡稱為 TEDS 2002，已執行完畢）、「民國九十二年民主化與政治變遷大型面訪案」（簡稱為 TEDS 2003，亦即本計畫，已執行完畢）、「民國九十三年總統選舉大型面訪案」（簡稱為 TEDS 2004P，進行中），以及「民國九十三年立法委員選舉大型面訪案」（簡稱為 TEDS 2004L，申請中）。

無疑地，任何制度的建立，均有其背景環境。同樣地，整合政治學門有關選舉與民主化議題之大型面訪民調計畫，亦有其原因，茲說明如下。近幾年來，國科會人文處政治學門每年度受理申請與選舉有關之全國性民意調查面訪專題研究計畫案逐年增加。在政治學門有限的預算分配中，這類申請計畫案審議通過之經費佔有相當高的比例。因此，為避免類似的計畫重複執行，以更有效地運用有限經費，實有必要整合大型面訪研究計畫。再者，社科中心業已於民國八十八年六月成立，其設立的目標之一即是推動社會科學學術的整合。鑑此，在國科會人文處朱敬一前處長與社科中心管中閔前主任的指示之下，為加強政治學門與社科中心的合作互動關係，共享資源，政治學門亦有必要先行整合與選舉有關之大型



民意調查面訪計畫，然後再與國科會人文處與社科中心進行協調溝通，方能事半功倍。

當然，大型民意調查面訪計畫的整合所涉及的事項相當複雜，譬如規劃方向、公告程序、人員組成、核心問卷的擬定、加掛題目的審查、實際面訪執行、問卷再測、資料檢誤、資料釋出等，均亟待解決。面對這些千頭萬緒的問題，我們首先確立整合規劃的核心宗旨。經由再三審慎地考量，我們認為，整合規劃的正鵠莫過於「**過程公開、結果共享**」。在此原則指導之下，我們開始構思整合模式，並著手蒐集相關資料。

為規劃大型民意調查面訪案的整合方式，我們首先參酌相關資訊，包括社科中心執行委員會三次會議記錄、「大型問卷調查計畫作業辦法」、「社會科學研究中心補助整合型研究計畫規劃案作業辦法」等，藉以瞭解可能的整合規劃方向。其次，透過學術網路查詢美國「全國選舉研究」(National Election Studies, NES)的研究組織與運作方式（其網址為<http://www.umich.edu/~nes>）。由於「美國全國選舉研究」的運作已行之有年，且其整合模式普遍受到學術界的肯定，鑑於「他山之石，可以攻錯」，因此頗有值得參考與借鏡之處。

必須說明的是，儘管美國「全國選舉研究」已經發展出相當制度化的研究組織架構，然而我們以為，為配合我國學界的實際情況，有必要徵詢國內多年從事大型民意調查之政治學者的意見，並擷取專家先進的寶貴經驗，使整合之規劃能兼顧前瞻性與實際可行性。因此，由黃紀教授邀集六位學者，於民國八十九年一月十四日和二月二十日假國科會人文處會議室舉行兩次的面訪研究計畫整合會議。這些受邀與會的學者，包括（依姓氏筆畫排列）：朱雲漢（國立台灣大學政治學系教授）、洪永泰（國立政治大學選舉研究中心主任）、胡佛（國立台灣大學政治學系教授）、陳義彥（國立政治大學政治學系教授）、黃秀端（東吳大學政治學系教授），以及劉義周（國立政治大學政治學系教授）。

兩次面訪研究計畫整合會議的召開，獲得與會人士的肯定與積極參與，亦獲致相當豐碩的結果。大體而言，第一次會議的目的主要在透過充分的討論與交換意見，逐漸凝聚與會人士的共識，並擬定規劃整合的大原則和方向。第二次會議的討論議題，則根據前次會議的共識，著手規劃較具體的運作機制，以及籌畫詳盡的執行過程。

大型面訪計畫整合機制的建立，有必要獲得政治學界的共識基礎。因此，於民國八十九年九月上旬起，同時以電子郵件及邀請函，廣泛邀集學者專家參與八十九年九月三十日假社科中心會議室召開之「『選舉與民主化調查』規劃與推動說明會」，為實際的規劃與推動提供建言，以強化學門內部共識。當日，經與會人士熱烈討論後，達成下列數項結論。其一，「選舉與民主化調查」之整合規劃，

確有其必要與價值。其二，規劃與推動委員及執行小組成員，應給予適度之「肯定」(credit)與報酬，承認其貢獻，以鼓勵優秀人才參與。其三，申請加掛問卷題目並經審查通過者，亦應列名於該整合民調案之協同主持人，以承認其參與及貢獻。其四，「選舉與民主化調查」之執行，除專業品質外，亦需兼顧學門內之教育與經驗傳承之功能。其五，堅持「過程公開、結果共享」之原則，裨益全政治學門。

在達成上述共識之後，人文處王汎森前處長及社科中心管中閔前主任依據「社會科學研究中心『選舉與民主化調查』規劃與推動作業辦法」第三條，遴聘政治學門專精民調之學者專家，包括黃紀（國立中正大學政治學系教授）、胡佛（國立台灣大學政治學系教授）、朱雲漢（國立台灣大學政治學系教授）、吳玉山（國立台灣大學政治學系教授）、陳義彥（國立政治大學政治學系教授）、劉義周（國立政治大學政治學系教授）、黃秀端（東吳大學政治學系教授）、徐火炎（中央研究院中山人文社會科學研究所研究員），以及陳文俊（國立中山大學政治所教授）九位教授，組成「社會科學研究中心『選舉與民主化調查』規劃與推動委員會」，任期四年，並責成其開始運作。

自民國八十九年至九十三年二月為止，已順利召開三十七次「選舉與民主化調查」規劃與推動委員會議。針對多項重大議題，規劃與推動委員會達成若干結論，並開始具體施行。值得一提的是，本研究計畫是委員會規劃之跨校合作大型面訪民調案，目的在有效運用研究資源，避免過去曾發生之主題類似大型民調案重複執行的現象。其次，本計畫(TEDS 2003)與以往台灣大型的民意調查最大的不同是，率先採用「局部輪替式定群追蹤研究」(rotating panel studies)設計，完成 1,164 個獨立樣本，以及 510 個定群追蹤樣本，兩者合計 1,674 個樣本。此外，延續 TEDS 2001 與 2002 的原則，TEDS 2003 秉持「過程公開、結果共享」之原則，在編寫核心問卷時，不僅參考以往各主要選舉民調之問卷題本，亦向國內學界公開徵求加掛問卷題目。

## 貳、理論架構

自七十年代中期由南歐國家開始發軔的全球第三波民主化的浪潮，在八十年代席捲了絕大部分的拉丁美洲與東歐地區國家，在東亞地區也促動了菲律賓、南韓、台灣、泰國等國家的民主轉型(Huntington 1991; Diamond and Plattner 1996)，民主運動人士也試圖在香港與中國大陸點燃民主化的火苗。從九十年代初期開始，大多數民主轉型成功的國家開始進入艱難的民主鞏固階段(Linz and Stepan 1996)，國際政治學界也在同一時期，開始將民主化研究的焦點，由政治菁英的策略性互動，移轉到政治制度設計的選擇、政黨制度的發展、公民社會的發展，以及公民層次的政治文化與行為(Kaase 1994; Diamond 1999)。

從九十年代初期開始，政治學者對拉丁美洲與東歐的新興民主國家的公民政治文化、政治態度與政治參與進行了一系列的跨國比較研究，其中最具代表性以十七個拉丁美洲國家為範圍的「拉丁脈動調查」(Latino Barometer)；以十五個東歐及前蘇聯國家為對象的「新興民主脈動調查」(New Democracy Barometer)；以非洲十一個執政新興民主國家為範圍的「非洲脈動調查」(Afrobarometer)以及以全球五十多個民主國家為範圍的「選舉體系比較研究」(Comparative Study of Electoral Systems)。對大眾政治行為進行跨國比較的研究策略，在九十年代再度受到比較政治學界的重視，是因為研究民主化的學者一致指出，新興民主化國家是否能通過民主鞏固挑戰的關鍵，不僅在於政治菁英團體是否能對憲政主義與民主程序產生牢固的共識，更在於民主價值與規範是否能內化成為社會大眾普遍的信念，一般公民是否在參與民主實踐的過程中得到自我實現的滿足，以及多數民眾對於民主體制的忠誠與支持是否能經得起社會與經濟危機的考驗(Przeworski 1995; Linz and Stepan 1996; Diamond 1999)。

台灣的民主轉型與鞏固的經驗，對比較政治理論的三個典範：傳統的「現代化理論」(Lerner 1958; Deutsch 1964; Bell 1973; Inkeles and Smith 1974)、當前盛行的「新制度論」(Lichbach and Zuckerman 1997; Levi 1997)，與新一代的「政治文化研究途徑」(Inglehart 1990, 1997; Laitin 1995; Putnam 1994; Ross 1997; Diamond 1999)均深具挑戰性。台灣民主轉型經驗可對上述研究典範提供重要的理論檢證機會，也提供了台灣學者與歐美學者在理論對話上的重要契機。台灣民主轉型經驗特別突出四個重要議題面向：第一、經濟與社會結構的現代化對於政治文化變遷與民主轉型的作用；第二、在民主參與機制的引進後，民主參與的實踐如何對傳統政治文化與社會價值構成衝擊，同時傳統政治文化與社會價值又塑造民主參與行為；第三、代議民主的實踐經驗，西方文化的示範作用，政治菁英的動員如何塑造新的民主價值與民主正當性；第四、晚近經濟危機對於政體效能的挑戰，如何影響到民主正當性的發展，以及衝擊台灣民主轉型與民主鞏固。

## 一、基本研究議題

本計劃的理論關懷起點是台灣的民主鞏固(democratic consolidation)<sup>1</sup>，而我們對民主鞏固議題的切入是以民主政治文化的發展為起點。從九十年代開始，政治文化的研究途徑在比較政治領域再度受到重視(Wildavsky 1987, 1988; Inglehart 1988; Laitin 1991; Welch 1993; Lichback and Zuchkerman 1997; Barnes and Simon 1998; Diamond 1999)，有兩個主要的原因：第一、新一代的政治文化研究，已經脫離早年文化決定論的窠臼(Pye 1970; 1985; Eckstein 1988)，對於價值與行為間複雜的相互作用，以及對於政治文化、政治結構、政治制度與菁英動員之間的相互塑造關係，開展了更細緻的、更動態的研究議題。這個時期一些出現一些示範

---

<sup>1</sup> 民主鞏固是指一個新的民主政體獲得堅強的、根深蒂固的、全面的、毫無保留的正當性。在一個鞏固民主，由於菁英與民眾對於基本遊戲規則的認同既深且廣，任何向非民主方向倒退的可能性幾乎可以排除。有關民主鞏固概念的討論，參見(Mainwaring, O'Donnell and Vaenzuela 1992; Linz and Stepan 1996; O'Donnell 1996; Diamond 1997, 1999)。

性的著作，呈現了政治文化在解釋政治體制運作與政治衝突結構上的關鍵作用，其中包括：Robert Putnam 利用他對戰後義大利政治發展的長期性追蹤研究，具體說明了政治文化對於民主運作品質的深刻作用(Putnam 1993)；Ronald Inglehart 利用全球性跨國調查資料來呈現，社會結構變遷如何透過政治價值變遷塑造新的政治衝突結構與公共政策議題競爭(Inglehart 1991, 1998)。David Laitin 的作品展現如何有效結合問卷調查、民族學研究法，以及論述分析來剖析前蘇聯共和國民族認同的形成過程，以及認同政治對於民主化的衝擊(Laitin 1998)。

第二個原因是民主化研究的焦點議題由威權政體危機與民主轉型移轉到民主鞏固。在民主鞏固的研究議程中，政治文化的研究途徑再度受到肯定，因為在概念上，民主體制的鞏固，不僅有賴有政治菁英對民主遊戲規則間形成牢固的共識，也有賴於公民層次的價值與行為出現相應的變化(Diamond 1999)。在公民的政治價值、態度與行為層次，有三組要件是一個鞏固的民主政體不可或缺的<sup>2</sup>：

- (一) 民主價值普遍內化為個人信念體系
- (二) 民主體制享有普遍的、深植的正當性
- (三) 多數公民具備積極的政治參與傾向(propensity)，以及維持廣泛的民主參與以及公民社會參與 (Kaase 1995; Linz and Stepan 1996; Diamond 1999)。

因此，這三組個人層次的變項，可以作為跨國比較民主鞏固進程的基準點，也可作為分析民主化過程中，結構層次變遷與民主治理相互作用的切入點。圍繞著這三個基本變項，我們可以發展一系列的研究議題：(請參考圖一、研究架構)

- (一) 如何理解這三個公民心理層次的條件對民主鞏固的作用？
- (二) 什麼因素可以解釋民主價值取向的內化與逐步增強？
- (三) 什麼因素影響到公民對於民主體制正當性的接受？
- (四) 什麼因素影響到公民的政治參與傾向，與實際的政治及社會參與程度？
- (五) 民主價值取向、民主正當性、與民主參與三者間的相互關係(如關係(6)、(7)、(8))？
- (六) 傳統政治文化如何與民主價值取向、民主正當性、民主參與三者相互作用，傳統政治文化是否必然構成民主鞏固的障礙(如關係(1)、(2))？
- (七) 對於民主體制運作品質與政策效能的評價，如何與民主價值取向、民

---

<sup>2</sup> 如果一個社會的國家結構尚未確立，或是內部有炙熱的分離主義運動，則民主鞏固就會面臨極大的障礙(Linz and Stepan 1996:16-37)，對這一類型社會而言，在公民層次的要件就必須再加上社會內部對政治社群的範圍與國家結構形成高度共識這一項，但這個條件對於多數的第三波民主化國家而言，都可以滿足。

主正當性、民主參與三者相互作用（如關係(9)）？如何直接或間接影響到民主鞏固？經濟與社會結構的現代化對於民主價值取向與民主正當性的正面影響是否具有普遍性，還是會因為因政體演進階段的不同，或轉型經驗的不同，而有所差異？

（八）台灣所面臨的國家認同衝突如何干擾公民對民主政體正當性的接受（如關係(3)）？

（九）個人的政黨取向如何影響到對民主政體運作的表現以及民主治理品質的評價，進而影響到民主價值取向對民主正當性的內化（如關係(4)、(5)）？

圖一、研究架構

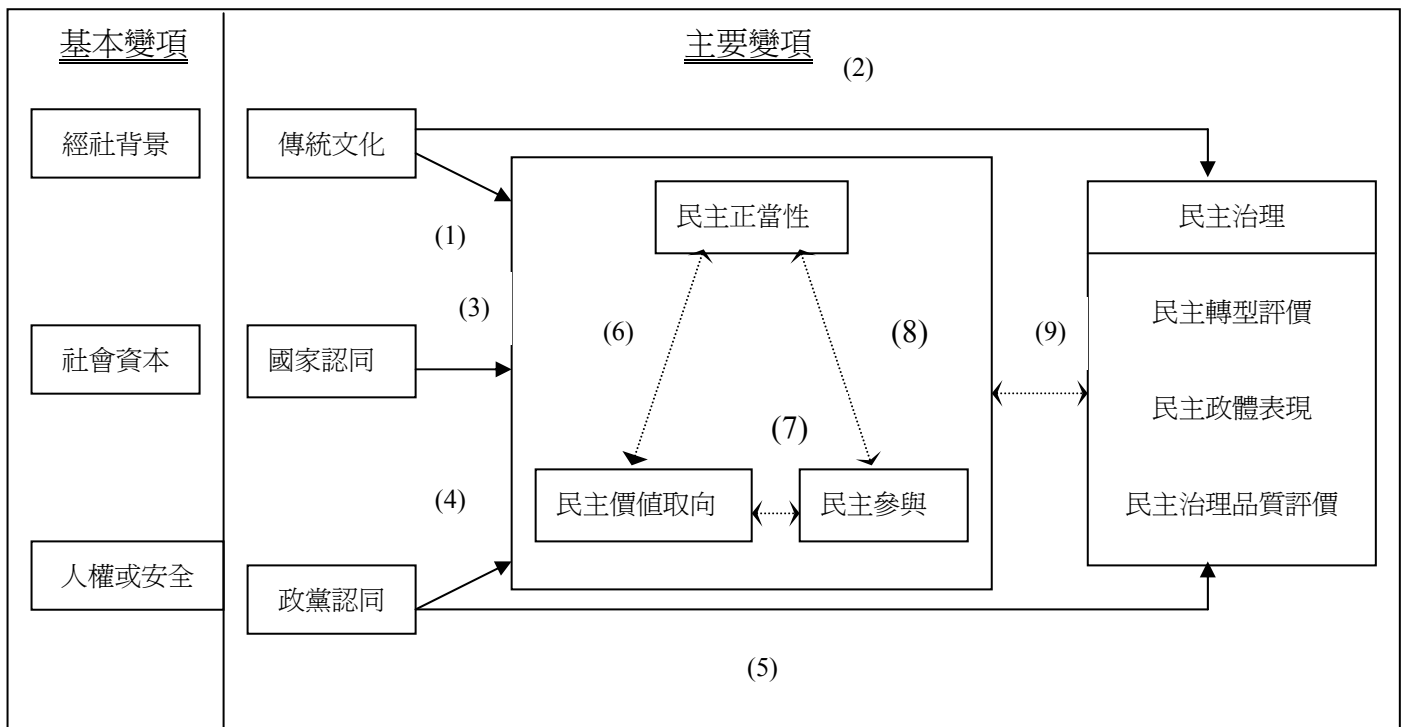

### 三、基本變項的概念化與測量

要次第開展這些研究議題，必須先就「民主價值取向」、「民主正當性」、「民主參與傾向」、「政治與公民社會參與」、「民主體制表現的評價」、「民主治理品質」、「傳統政治文化」等基本概念的内涵與測量面向，進行適當的考量。

（一）如何概念化「民主價值取向」(democratic value-orientation)：

民主價值取向，是指一個民主政體下體系成員在角色權力的規範上所持有的信念（胡佛 1998:75-108）。民主政體下體系成員的角色權力，在概念上同時涉及三個層次：第一個是結構的層次，也就是一個體系成員所面對的政體基本建構原

則。一個完整的民主體制建構必須同時包含五種角色權力：自由權、平等權、自主權、多元權、與制衡權（胡佛 1998:50-56）。第二個是功能的層次，也就是體系成員在面對民主體制的決策過程時所具有的四種角色權力：陳請權、改革權、要求權、干預權（胡佛 1998:109-136）陳請權對應於政體體系的政策產出，改革權與要求權對應於體系的政策輸入、干預權對應於體系的政策制定。第三個是風格的層次，也就是體系成員在行使角色權力時所接受的行為規範，這些規範至少包括：承認他人的自主地位、容忍異己、尊重少數、尋求共識、具妥協精神、具合作精神、與講求程序的正當性。這些行為規範層次的心理正當性，雖然不涉及民主政治的基本結構，但對於民主體制的發展與維繫卻有關鍵的影響(Lipset 1960:78-79; Almond and Verba 1972: 489-493; Diamond 1990: 56-58)。

## （二）如何概念化「民主正當性」(democratic legitimacy)

正當性(legitimacy)應該同時包含「合理」與「可行」兩個面向。民主正當性就是對於民主政體的合理性與可行性的一種信念(Linz 1978: 16)。絕對的民主正當性，就是深信，在所有可能實現的政治體制中，民主體制是最好的，最優越的；絕對的民主正當性的另外一種體現，就是對於任何形式的「非民主體制」排斥與不信任。相對的民主正當性，是不一定相信民主政體永遠是最好，但至少相信民主（相對於非民主體制）更適合自己的國情，更適合目前的發展階段需要，或足以因應當前社會發展的挑戰。相對性的民主正當性的另外一種體現，就是對於自己國家民主體制的驕傲（適用於穩定的民主政體），或是對既有民主改革成就的認同（適用於新興民主政體）(Morlino and Montero 1995; Rose, Mishler and Haerpfer 1998)。

## （三）如何概念化「民主參與傾向」與實際參與指標

民主參與傾向是一種 Almond and Verba 所謂的公民文化(civic culture)，其中包括，政治興趣(interest in politics)、政治涉入感(sense of political involvement)、內在政治功效意識(internal political efficacy)、外在功效意識(external political efficacy)，與公民責任感(sense of civic duty)等面向。政治涉入感是對於政府事務是否與自己切身利益有關的一種主觀認知，內在政治功效意識是對於自己有能力過問政治事務的一種自信，外在政治功效意識是對於自己的參與可以對政治過程產生影響的信念(Abramson 1983)。這些心理預存傾向會構成公民參與公共事務的動機，在實際政治需求出現的時候，觸發實際的參與行為。缺乏民主參與傾向的公民，就會對政治體制產生疏離或無力感，即使面對政治參與管道的開放，也無心積極回應。

實際的政治參與行為表現在許多不同的政治場域，可以包括投票、選舉參與、參與地方自治事務、與官員或政治人物接觸、參與政黨活動、以及參與政治抗議遊行等。而且對於民主體制的運作關鍵作用的參與行為(Dalton 1988:35-58)，還應該包括個人在公民社會中的活動，其中包括對於社區與地方事

務的參與、社會議題社團的參與、職業性社團的參與等。

#### (四) 如何概念化對於民主體制表現的評價

公民對於政體表現的評價，涉及到兩個層次的政體運作品質，一層是系統性的效能 (systemic efficacy)，一層是功能性的效能(functional efficacy)。系統性的效能是指民主體制的各組成部分與整體的運作是否得到公民的信任，公民相信這些機構與程序基本上是公正的、公平的、守法的、受到民意監督的、可以充分反映民意的、保障民眾基本自由與權利的、可以維護或增進公眾利益的(Shin and McDonough 1997)，評估的對象應該包括民主體制中所有重要的組成部分，包括對選舉制度的信任、對民選政府的信任、對國會的信任、對文官的信任、對司法機關的信任、對軍隊的信任、對大眾媒體的信任、對政黨的信任等。

功能性的效能是指民主政體在政策功能領域的表現。這些政策功能領域的重要性會因社會發展階段與國家面臨的處境而異(Evans and Whitefield 1985)，但通常包括：國防安全、經濟發展、經濟體制改革、社會安全、社會分配正義、法律與秩序、人權保障、環境保護、弱勢族群保障等政策領域(Diamond 1999)。

#### (五) 如何概念化傳統政治文化

傳統政治文化是一個不容易建構的概念。對於儒家文化地區的傳統政治文化的內涵，過去許多學者做過不同的嘗試(Pye 1970; 1984; Wilson 1970; Tu 1984; King 1992; de Bary 1998; Kim 1998; 黃光國 1988)。我們並不想另起爐灶，但試圖用結構、功能與風格三個概念層次，來重新歸納這些指標。

政治結構層次的價值取向：民本主義（民為貴）；集體主義（個人生存價值寄託於集體，個人認同依附於集體認同）；威權主義（依賴權威、順從權威）；政治道德主義（政治倫理為家庭倫理之延伸；道德為權力正當性首要來源）；人治原則（人治優於法治；德治優於法治）。

政治功能層次的價值取向：倚賴侍從關係（找關係、託人情）；倚賴權威的主動體恤（祈求「包青天」）；公私交融（私領域與公領域界線模糊）。

政治風格層次的價值取向的：避免衝突（和為貴，重視和諧、維持情面）；中庸原則（避免極端、不偏不倚）；全局考量（情理法兼顧，實質與程序並重）；關係取向（親疏有別，差序格局）；家族中心主義（以家族為最高認同對象，對家族外成員缺乏信任）。

#### (六) 如何概念化民主治理(democratic governance)

民主治理是目前民主化研究重要的概念之一，Brinkerhoff(2000)認為所謂的民主治理指的是『在政治體制下，依據共同同意的規則與程序(治理)，公民有權利制訂結構與機制去統理自己(民主)』，最重要的特徵是透明化與責任政治，這需要資訊取得容易、政府決策過程公開與官員為公共資源的使用及其結果負責之配合。Neumayer(2002)則從兩個面向提出民主治理操作化的定義，從總體指標上

有六項觀察重點：意見表達與責任政治、政治不穩定與暴力、政府效率、經濟管制、法治、賄賂。從時間序列指標上有三項觀察重點：官僚品質、法律與秩序與貪污。

#### 四、研究架構的開展

對於新興民主政體的鞏固產生最直接作用的是，公民對於民主體制正當性的接受程度。如果民主體制享有普遍的、深植的正當性，也就意味著大多數公民對於民主體制產生牢固的忠誠，也意味著多數人願意積極的維護與防衛民主體制，任何鼓吹以其他形式政體替代民主政體的主張均很難獲得認同；任何政治團體或菁英企圖以非法手段推翻民主體制，都必將遭遇強大的社會阻力；任何非民主的政體即使非法創立，都會面臨嚴峻的正當性危機。一種深植的正當性必須是民主政體在多數人心中形成一種本質性的正當性(*intrinsic legitimacy*)，而非僅僅是工具性的正當性(*instrumental legitimacy*)。一種本質性的正當性意味著對於民主政體的支持是原則性的(*principled*)，是與個人的信念體系相結合的，不會輕易受到民主政體的實際運作情形好壞的影響。

### 參、問卷設計

如前曾述，「選舉與民主化調查」的宗旨為秉持「過程公開、成果共享」原則。其中，所謂「過程公開」意指在規劃與推動委員會設計的核心問卷之外，亦向學界公開徵求加掛問卷題目。換言之，在程序上，採跨校開放方式，讓各方有參與問卷設計的管道。就 TEDS 2003 核心問卷與加掛題目的部份，說明如下。

#### 一、核心問卷

無疑地，問卷內容是調查計畫的重心。面訪資源投入最重要的中介工具就是問卷設計，透過問卷題目的設計，研究人員得以瞭解民眾態度的分佈並印證理論假設。關於核心問卷的決定，係由三人起草小組、規劃與推動委員會成員、執行小組，以及助理人員，歷時四個月，經過五次委員會議與數次的執行小組會議的討論，始能確定。值得說明的是，鑑於 TEDS 2001 與 TEDS 2002 實際執行的經驗，規劃與推動委員會與執行小組在設計 TEDS 2003 核心問卷時，除了考量理論架構之外，亦同時希望控制問卷長度，以利面訪計畫的執行。在核心問卷中，含括個人基本特徵、社經背景資料、媒體接觸、經濟評估、民主治理、社會資本、政治信任與政治容忍、民主認知與評價、政治效能感、政黨認同與政治參與、政治知識、社會分歧、價值分歧、道德國家與民主風格、人身安全等面向。



## 二、加掛題目

在 TEDS 2003 問卷中，除了核心問卷之外，也提供國內外政治學者進行外掛題組的申請。此次加掛題目者是由政治大學政治系教授郭承天與社會系副教授關秉寅提出申請，該計畫提案主要希望了解宗教與一般民眾政治態度與民主認知或評價的關係。六月二十一日規劃與推動委員會會議就加掛題組之提案進行公開討論，並邀請郭承天教授與關秉寅副教授一起參與討論問卷題目之擬定。

## 肆、調查訪問之資料、方法、樣本選取

TEDS 2003 主要是以民主化作為調查訪問的研究主題，實際進行訪問的對象以設籍於台灣省且年滿二十歲的成年人作為訪問的母群，採用訪員面對面訪問（face to face interview）受訪者的方式蒐集資料。而在樣本替補的方式上，訪員先以正選樣本（即抽出之第一套樣本）進行訪問，在確定該區無法達成最低訪問的成功數時，再以預備樣本依序成套遞補進行訪問，直至達成該區之最低完成數始停止。另外，本次調查研究仍採行再測信度訪問，以作為問卷信度檢定之研究。

此外，本次調查首次嘗試建立追蹤調查的研究模式。在進行 TEDS2003 獨立樣本的調查之外，同時就 TEDS2001 成功樣本以系統抽樣方式抽出一半，共 1,011 位受訪者進行追蹤調查。追蹤調查不替換樣本，完成即計入成功樣本，反之即計入失敗樣本。

以下即針對本次調查訪問之調查訪問範圍、母群定義、資料蒐集方式及抽樣方法，茲分述如下：

### 一、調查訪問範圍

以台灣省為訪問地區，以民主化相關論題為研究主軸，對於台灣省民眾在不同環境條件下的政治認知、態度、評估與行為，作一完善的資料蒐集。

### 二、母群定義

以戶籍設於台灣，年齡在二十歲以上具有選舉權的公民作為此次調查訪問的母群。不過，並不包括軍事單位、醫院、療養院、學校、職訓中心、宿舍看守所及監獄之居民。

### 三、資料蒐集方式

本研究採親身面對面訪問之調查方式來蒐集資料。本調查所抽取樣本之相關資料如下表所示：

TEDS2003 抽取樣本之相關資料表

訪問方式	訪問地區	抽取樣本數	訪問時間
面對面訪問	台灣地區（獨立樣本）	正選：1,102 預備：12,122	民國 92 年 8～9 月
面對面訪問	台灣地區（追蹤樣本）	正選：1,011	民國 92 年 8～9 月

#### 四、抽樣方法

本次調查訪問之「正選樣本」、「預備樣本」及「再測信度樣本」之抽樣方式及過程，分別說明如下：

##### （一）確定正選樣本抽樣架構

##### 1. 進行抽樣作業。

依據本研究計畫，此次訪問台灣省預計完成 1,100 份有效問卷。

2. 依政大選舉研究中心提供之全國各鄉鎮人文區位資料進行抽樣分層，共分成 9 層，計算預計完成之成功樣本數後，再採用「多階段抽樣法」。（抽樣過程請見附錄六）。以民國八十九年人口普查資料為基準，計算民國九十二年各層之成年人口數，決定各層預計完成之成功樣本數。在決定各層所需完成之成功樣本數後，在第一層到第七層，採用「三階段抽樣法」，即第一階段抽出鄉鎮，第二階段抽出里，第三階段抽出受訪者。而在考量各行政區之性質及實際訪問執行之可行性後，以每一里訪問 10-12 人為原則。大台北地區（第八層）和大高雄地區（第九層）則是採用「兩階段抽樣法」，即第一階段抽出里，第二階段抽出受訪者。確認各分層的抽出里數後，最終確定抽出 1,102 人，其抽樣架構表如表一～1。

表一～1 抽樣架構表

層 別	里數	選舉人數	%	預定 樣本數	抽出鄉鎮 市區數	每里 樣本數	總樣本 數
第一層	24	1517476	9.7%	107	6	9	108
第二層	46	2363021	15.1%	166	8	10	160
第三層	50	960945	6.1%	67	4	9	72
第四層	44	1183071	7.6%	84	4	10	80
第五層	43	3314352	21.2%	233	10	12	240
第六層	80	1244539	7.9%	87	4	11	88
第七層	42	318662	2.0%	22	2	6	24
第八層	18	3467454	22.1%	243		10	240
第九層	12	1293524	8.3%	91		9	90
合 計	359	15663044	100.0%	1100	38	110	1102

## (二) 正選樣本抽樣步驟

1. 在確認各鄉鎮市區需抽出之里數後，即採「系統抽樣法」並依據「抽取率與抽出單位大小成比例」(probabilities proportional to size；簡稱 PPS) 之原則進行里的抽出作業，抽出結果如表一～2。
2. 台灣地區在完成里的抽出後，隨即分別向內政部申請抽出里之成年人戶籍資料。
3. 在取得抽出里之成年人戶籍資料後，依據各里預計完成之成功樣本數，以「系統抽樣法」抽出實際受訪者。
4. 台灣地區在抽出各里之實際受訪者後，分別以「性別」及「年齡」兩個變數進行樣本代表性檢定，通過檢定後即成為第一套之正選樣本。

## (三) 預備樣本抽樣程序

調查研究不論採取何種形態的資料蒐集方式，訪問失敗的現象皆不可避免，為了解決正選樣本因訪問失敗導致成功樣本數不足的問題，本次調查訪問將事先抽出預備樣本，並於正選樣本訪問失敗時進行遞補。而預備樣本在抽樣程序及方法上，乃依據正選樣本之抽樣架構進行，一共抽出十九套預備樣本，唯此次訪問之預備樣本是採「成套遞補」之方式進行<sup>3</sup>，在考量實際執行之成本因素後，

<sup>3</sup>即該里在正選樣本訪問結束時，若尚未達成最低成功樣本數，即補以第一套預備樣本繼續訪問，在第一套預備樣本訪問結束時，已達成最低成功樣本數，則該里訪問即告停止，反之，若尚未達到最低成功樣本數時，則再補上第二套預備樣本繼續訪問，依此類推遞補，直至該里達成最低成功樣本數時，始停止預備樣本的遞補。其中，每一套樣本需全數進行接觸而確定失敗後，始可遞補新一套的預備樣本，且最後一套預備樣本亦要全數進行接觸，不可因該里已達最低成功樣本數

決定第一套預備樣本數等同於正選樣本數，而自第四套預備樣本開始則採取每一套每一里各抽出一半受訪者之方式進行。故總計預備樣本一共抽出 12,122 人。

#### （四）再測信度樣本抽樣程序

本次調查訪問為針對問卷內容進行效度及信度的測量，故在訪問結束後，從已訪問成功的受訪者中抽出一定額度的樣本來進行再測信度訪問。而再測信度的訪問預計完成訪問成功樣本數的兩成，第一階段訪問完成 1,164 份成功問卷，需完成 232 份再測問卷，總計實際完成 231 份；再測抽樣架構表如表一～3。

再測信度樣本的抽樣方式，以各層為抽樣單位，依據各行政區第一階段訪問成功數的兩成作為再測信度的預計成功數，再採「系統抽樣法」抽出受訪者。

由於再測信度的訪問也同樣會遭遇到訪問失敗的情形，因此在抽出第一套正選的再測信度樣本後，即再依相同的抽樣方式抽出四套預備樣本，以供再測信度訪問失敗時遞補之用。

表一～2 抽出行政里一覽表

村里代碼	縣市	村里	村里代碼	縣市	村里
101037	台北縣	台北縣板橋市德翠里	608003	台中縣	台中縣神岡鄉北庄村
101046	台北縣	台北縣板橋市文翠里	608005	台中縣	台中縣神岡鄉社口村
101047	台北縣	台北縣板橋市青翠里	618004	台中縣	台中縣霧峰鄉本鄉村
101069	台北縣	台北縣板橋市長安里	618008	台中縣	台中縣霧峰鄉本堂村
101085	台北縣	台北縣板橋市華貴里	707001	彰化縣	彰化縣秀水鄉秀水村
102086	台北縣	台北縣三重市培德里	707008	彰化縣	彰化縣秀水鄉馬興村
103003	台北縣	台北縣中和市信和里	710001	彰化縣	彰化縣員林鎮東和里
103023	台北縣	台北縣中和市中安里	710015	彰化縣	彰化縣員林鎮源潭里
103036	台北縣	台北縣中和市東南里	721014	彰化縣	彰化縣田尾鄉柳鳳村
103085	台北縣	台北縣中和市錦中里	721016	彰化縣	彰化縣田尾鄉海豐村
104013	台北縣	台北縣永和市保安里	724004	彰化縣	彰化縣大城鄉西城村
104016	台北縣	台北縣永和市民族里	724012	彰化縣	彰化縣大城鄉東港村
105002	台北縣	台北縣新莊市頭前里	726011	彰化縣	彰化縣溪州鄉溪州村
106022	台北縣	台北縣新店市美潭里	726016	彰化縣	彰化縣溪州鄉三圳村
110013	台北縣	台北縣淡水鎮水源里	808012	南投縣	南投縣中寮鄉清水村
110022	台北縣	台北縣淡水鎮鄧公里	808015	南投縣	南投縣中寮鄉永和村
113009	台北縣	台北縣土城市柑林里	901026	雲林縣	雲林縣斗六市榴中里
113030	台北縣	台北縣土城市延壽里	901033	雲林縣	雲林縣斗六市鎮西里
115003	台北縣	台北縣五股鄉集福村	911002	雲林縣	雲林縣二崙鄉崙西村
115014	台北縣	台北縣五股鄉成德村	911011	雲林縣	雲林縣二崙鄉港後村
302012	桃園縣	桃園縣中壢市仁美里	1012007	嘉義縣	嘉義縣水上鄉下寮村
302044	桃園縣	桃園縣中壢市五權里	1012019	嘉義縣	嘉義縣水上鄉民生村
309002	桃園縣	桃園縣龍潭鄉中山村	1112006	台南縣	台南縣佳里鎮六安里
309015	桃園縣	桃園縣龍潭鄉佳安村	1112007	台南縣	台南縣佳里鎮佳化里
310012	桃園縣	桃園縣平鎮市平鎮里	1127004	台南縣	台南縣仁德鄉仁德村
310023	桃園縣	桃園縣平鎮市建安里	1127008	台南縣	台南縣仁德鄉上崙村
505025	苗栗縣	苗栗縣頭份鎮濫坑里	1201036	高雄縣	高雄縣鳳山市鳳東里
505027	苗栗縣	苗栗縣頭份鎮民生里	1204003	高雄縣	高雄縣大樹鄉久堂村
506004	苗栗縣	苗栗縣後龍鎮大庄里	1204018	高雄縣	高雄縣大樹鄉統嶺村
506013	苗栗縣	苗栗縣後龍鎮灣寶里	1218002	高雄縣	高雄縣梓官鄉梓義村
510001	苗栗縣	苗栗縣銅鑼鄉福興村	1218008	高雄縣	高雄縣梓官鄉智蚵村
510002	苗栗縣	苗栗縣銅鑼鄉銅鑼村	1220003	高雄縣	高雄縣美濃鎮祿興里
605005	台中縣	台中縣沙鹿鎮興仁里	1220018	高雄縣	高雄縣美濃鎮吉東里
605018	台中縣	台中縣沙鹿鎮清泉里	1223002	高雄縣	高雄縣杉林鄉木梓村

(續上頁)

村里代碼	縣市	村里	村里代碼	縣市	村里
1223006	高雄縣	高雄縣杉林鄉月眉村	6405006	高雄市	高雄市三民區鼎中里
1301015	屏東縣	屏東縣屏東市楠樹里	6405027	高雄市	高雄市三民區寶安里
1301026	屏東縣	屏東縣屏東市大連里	6405038	高雄市	高雄市三民區正興里
1401012	台東縣	台東縣台東市自強里	6405066	高雄市	高雄市三民區立誠里
1401038	台東縣	台東縣台東市豐榮里	6406029	高雄市	高雄市新興區建興里
1415001	台東縣	台東縣達仁鄉台板村	6408038	高雄市	高雄市苓雅區奏捷里
1415003	台東縣	台東縣達仁鄉新化村	6408046	高雄市	高雄市苓雅區英明里
1706002	基隆市	基隆市安樂區定國里	6409016	高雄市	高雄市前鎮區鎮東里
1706015	基隆市	基隆市安樂區三民里			
1707016	基隆市	基隆市信義區東信里			
1707018	基隆市	基隆市信義區孝賢里			
1901028	台中市	台中市中區光復里			
1901030	台中市	台中市中區大誠里			
1902016	台中市	台中市東區旱溪里			
1902030	台中市	台中市東區東英里			
1908010	台中市	台中市北屯區和平里			
1908028	台中市	台中市北屯區平德里			
2001004	嘉義市	嘉義市東區中庄里			
2001008	嘉義市	嘉義市東區檜村里			
2104018	台南市	台南市北區小康里			
2104041	台南市	台南市北區文元里			
2106004	台南市	台南市安南區州南里			
2106039	台南市	台南市安南區溪頂里			
6301003	台北市	台北市松山區東榮里			
6301024	台北市	台北市松山區新聚里			
6301035	台北市	台北市松山區松基里			
6303043	台北市	台北市大安區大學里			
6305007	台北市	台北市中正區網溪里			
6305011	台北市	台北市中正區永功里			
6305030	台北市	台北市中正區文祥里			
6306006	台北市	台北市大同區朝陽里			
6307020	台北市	台北市萬華區日善里			
6308024	台北市	台北市文山區華興里			
6403035	高雄市	高雄市左營區自助里			

表一～3 再測抽樣架構表

層 別	訪問里數	成功問卷	成功問卷 *0.2	再測樣本數	間距	備 註
第一層	9	112	22.4	22	$5.09 \cong 5$	
第二層	10	171	34.2	34	$5.03 \cong 5$	
第三層	9	87	17.4	18	$4.83 \cong 5$	
第四層	10	84	16.8	16	$5.25 \cong 5$	
第五層	12	252	50.4	50	$5.04 \cong 5$	
第六層	11	102	20.4	20	$5.10 \cong 5$	
第七層	6	24	4.8	5	$4.80 \cong 5$	
第八層	10	241	48.2	48	$5.02 \cong 5$	
第九層	9	91	18.2	18	$5.06 \cong 5$	
合 計	110	1,164	232.8	231		

## 伍、工作人員

參加 TEDS 2003 研究計畫人員，包括主持人一人及規劃與推動委員會九位教授（含召集人），三位負責各項細節控制的執行小組教授，兩位申請加掛題的教授，以及五位助理人員、多位經驗豐富的督導。

### 一、研究人員

計畫主持人：朱雲漢教授（中央研究院政治學研究所）

規劃與推動委員：（依姓氏筆畫排列）

林澤民教授（美國奧斯汀大學政治學系）

吳玉山教授（中央研究院政治學研究所）

胡 佛教授（中央研究院院士）

徐火炎教授（中央研究院中山人文社會科學研究所）

陳文俊教授（國立中山大學政治學研究所）

陳義彥教授（國立政治大學政治學系）

黃 紀教授（國立中正大學政治學系）

黃秀端教授（東吳大學政治學系）

劉義周教授（國立政治大學政治學系）

執行小組：（依姓氏筆畫排列）

張佑宗助理教授（國立台灣大學政治學系）

陳仁海助理教授（國立暨南大學公共行政與政策學系）

劉從葦助理教授（國立中正大學政治學系）

申請加掛題：（依姓氏筆畫排列）

郭承天教授（國立政治大學政治學系）

關秉寅副教授（國立政治大學社會學系）

## 二、研究助理

簡鈺瑋（專任助理）

蔡宛宜（國立台灣大學政治學研究所碩士生）

黃弘毅（國立台灣大學國家發展研究所碩士生）

陳柏瑋（國立中正大學政治學研究所碩士生）

廖英甫（國立中正大學政治學研究所碩士生）

## 三、調查督導

蔡宛宜（國立台灣大學政治學研究所碩士生）

黃弘毅（國立台灣大學國家發展研究所碩士生）

李蕙芬（國立台灣大學政治學研究所碩士生）

鄭嘉君（國立台灣大學政治學研究所碩士生）

陳冠志（國立台灣大學政治學研究所碩士生）



劉嘉如（國立台灣大學政治學研究所碩士生）

莊文一（國立台灣大學政治學研究所碩士生）

徐福君（國立台灣大學國家發展研究所碩士生）

陳柏瑋（國立中正大學政治學研究所碩士生）

廖英甫（國立中正大學政治學研究所碩士生）

林恭安（國立中正大學政治學研究所碩士生）

張嘉倫（國立中正大學政治學研究所碩士生）

林建宇（國立中正大學政治學研究所碩士生）

林佳旻（國立中正大學政治學研究所碩士生）

鄭文智（國立中正大學政治學研究所碩士生）

陳婉瑜（國立中正大學政治學研究所碩士生）

陳敏正（國立暨南大學東南亞研究所碩士生）

洪瑋駿（國立台東師院社教系學士生）

## 第二章、TEDS 2003 之執行過程

### 壹、執行前的籌備階段

一個大型的面訪案，重點並不僅止於後期的問卷執行以及資料處理、釋出部分。為期一年的 TEDS 2003 計畫，以問卷實際執行為界，上半年為籌備階段，工作內容包括問卷題目的討論、底定，抽樣、徵選及訓練督導、訪員。下半年則是問卷的執行、資料處理與釋出。以下先就訪問前期的籌備階段各重要項目進行說明，陳述方式主要是依據訪問進行的先後順序與重要注意事項進行說明。

#### (一) 問卷的討論與底定

問卷是調查案的重心，所有資源投入最重要的中介工具就是問卷，透過問卷研究人員能夠瞭解民眾態度的分佈並印證理論。這一部份乃由三人起草小組<sup>4</sup>規劃與推動委員會的成員、三位執行小組老師，以及申請加掛題的兩位老師，經過數次的委員會討論確定。規劃與推動小組以國內政治研究的中心議題與政治認同，如政黨認同、統獨意識、族群認同…等作為主軸架構題。問卷中也提供國內政治學界的學者進行外掛題組的申請<sup>5</sup>。總計上述兩者為構成問卷的題目。

問卷的討論，自「台灣選舉與民主化調查」第二十六次委員會（民國九十二年三月一日）至第三十次委員會（民國九十二年六月七日），歷時四個月，五次委員會以及數次的執行小組會議，在所有參與人員悉心、周延的討論之下，完成了本計畫最重要的測量工具：TEDS 2003 問卷。

#### (二) 抽樣

抽樣工作於民國九十二年四月開始進行，四月中旬完成抽樣架構。決定樣本分配後進行「三階段抽樣法」，第一階段抽出「鄉鎮」，第二階段抽出「里」，各鄉鎮市區中選之里決定後，透過國科會社會科學研究中心，向內政部申請戶籍資料檔；其次進行第三階段抽出「人」，即受訪者。依「抽取率與單位大小成比例」之 PPS 原則，最終確定樣本數為 1,102 人。

#### (三) 訪員招募與甄選

---

<sup>4</sup> 起草小組為，朱雲漢教授、黃秀端教授及徐火炎教授。

<sup>5</sup> 申請外掛題組，由郭承天教授（國立政治大學政治學系）與關秉寅副教授（國立政治大學社會學系）共同提出。

1. 訪員招募：各里樣本分配確定後，於民國九十二年四月開始進行訪員招募工作，招募公告內容包括訪問地區與薪資。除了上 BBS 公告及 WWW 網路公告外，並印行小張宣傳海報寄發全國各大專院校相關科系進行公告，以利進行訪員招募。
2. 訪員甄選：準備訪員資料表、志願表與過去訪問的書面問卷，當訪員來應徵時，請訪員確實填寫資料表並利用書面問卷隨意勾選題目讓其進行模擬訪問以測試其語言能力與臨場表現，由測試的督導在訪員資料表的評量中確實填寫訪員的語言表現與臨場反應，做為督導挑選訪員的依據。於測試完後，請訪員填寫志願表並告知若中選，會有督導與其聯繫。

#### **(四) 印製並寄發明信片通知受訪者與採購小禮物**

於抽出實際要進行訪問的樣本後，為避免受訪者認為訪問來得唐突，必須進行通知正選受訪者的工作，以利訪問之進行順利。因此必須準備明信片，並請印刷廠印刷計畫名稱、計畫主持人、訪問時間、聯絡電話，準備標籤列印受訪者名字與住址並黏貼於明信片後寄出。寄出之後要準備受訪者來電記錄表，當受訪者來電拒訪或遷徙他處或約定訪問時間、地點都必須詳實記載，以便督導記錄於所負責區域受訪者之樣本表上，並通知訪員注意。另外必須採購小禮物以贈送受訪者，於禮物上要打印計畫名稱。

#### **(五) 問卷前測(pre-test)與督導訓練**

問卷初版完成後，執行小組張佑宗老師、陳仁海老師及劉從葦老師於九十二年六月二十七日召開第一次督導訓，逐題向督導說明問卷訪問的重點與追問方式，並請參與此次訪問案的督導每人成功完成三至五份問卷。督導進行前測時，將受訪樣本予以配額，性別、年齡、教育程度與使用語言都能兼顧。督導們於民國九十二年七月十日舉行前測問卷訪問後之討論會議，由計畫主持人朱雲漢教授，協同執行小組張佑宗老師、陳仁海老師及劉從葦老師，針對前測所遭遇的特殊狀況及對問卷語詞的意見進行交流，進而討論問卷語詞的修改，且對語句予以潤飾與台語補充。問卷經由前測後，綜合各種修正題目的意見，最後將版面修正至最理想狀態，讓訪員進行訪問時不會發生漏問或錯問的情況。將完成排版後之問卷交給主持人與執行小組做最後確認，確認無誤後將定稿的問卷送交印刷廠開始製版印刷。

#### **(六) 訪員訓練**

訪員是計畫執行最重要的一環，訪員訓練最主要的工作為向訪員說明問卷題意、台語講解，幫助訪員抓到題目的測量標的。其目的是使訪問的執行能夠符合「標準化」(standardization) 的程序。並且，向訪員說明訪問時的種種情況，包括如何克服心理障礙、降低拒訪率、訪員人身安全等等，讓訪員參考以為因應。

本計畫於民國九十二年七月三十一日及八月一日分別於台灣大學、中山大學進行訪員訓練。在訓練課程中，教導訪員訪問前的準備事項、訪問中的應對技巧、及訪問後的資料彙整處理方法。並邀請參與計畫的研究人員進行問卷講解，針對問卷中各種問題的測量方法與研究目的加以說明；除此之外，教育訪員訪問的禮儀、危機預防與避免危難。最重要的是，藉由督導帶領訪員使用台語或客語進行模擬訪問，教育訪員於訪問過程中的注意事項與追問技巧。不僅讓訪員熟稔問卷的用語與追問方式，也利用此模擬課程讓訪員與督導之間能有良好的互動。督導也在訪員訓練過程中，可以熟悉訪員的態度與能力。

在訪員訓練過程前，督導必須正式通知（書面郵件或電子郵件）訪員參加訓練，訓練前一天仍須進行聯繫做確認動作。訪員訓練必須準備訪員名牌、簽到簿、訪員手冊、訪員訓練課程表與注意事項，安排教師、工作人員與準備教具。訪訓開始，先招呼訪員就定位，不時與訪員進行意見交流，詢問訪員的工作意願與選擇，並料理訪員中餐。訪訓後期，帶領訪員進行模擬時，先分配訪問地區、分發樣本表、問卷、封面、卡片、禮物、聘書、樣本彙整表、來訪未遇卡與督導聯繫方式，並請訪員填寫訪員資料表、保險單，於清點相關資料後填寫資料領取切結書。訪員訓練完後，督導必須將確切的訪員名單與訪問地區、保險資料，交給執行小組進行彙整與投保工作。

## 貳、訪問執行遭遇之問題

在實際執行的階段，我們無法預期訪問能夠毫無阻礙地順利進行，其間，訪員甚至督導都會遇到棘手、難以處理的問題。透過每週一次的督導進度會報，督導將本身訪區所遇到的問題反映至主持人及執行小組，必要時再反映至規劃推動委員會，集思廣益，解決問題。以下將一一列出執行時所遭遇到的困難與問題。再下一段，說明問題之克服與檢討。

### 一、訪問時間過長

訪問時間過長是訪員與督導普遍反映的問題之一。經過實際執行後的資料顯示，獨立樣本完成一份問卷平均需要 54.24 分鐘；追蹤樣本平均 55.95 分鐘，大部分落在 30 分鐘至 80 分鐘之間（見表二～1 至表二～4）。督導與訪員的反映是，過長的訪問時間會增加中途拒訪的可能性。即使沒有拒訪，受訪者也顯出疲態，不再像前半份問卷一樣認真作答。

表二～1 獨立樣本「訪問所用時間」描述統計

	個數	範圍	最小值	最大值	平均數	標準差	偏態		峰度	
	統計量	統計量	統計量	統計量	統計量	統計量	統計量	標準誤	統計量	標準誤
Q01.訪問所用時間	1,164	105	15	220	54.24	22.11	1.829	0.072	6.049	0.143

表二～2 獨立樣本「訪問所用時間」直條圖

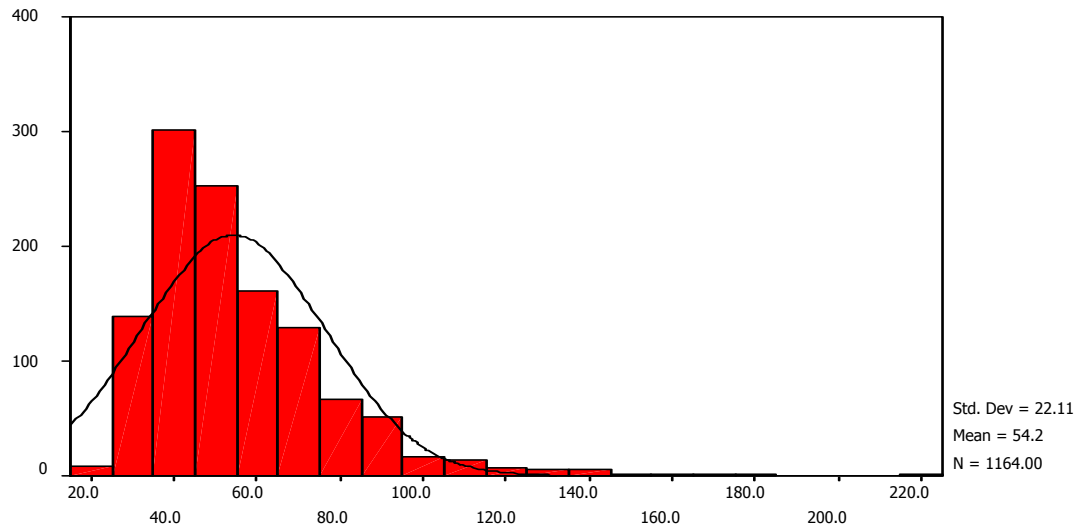

表二～3 追蹤樣本「訪問所用時間」描述統計

	個數	範圍	最小值	最大值	平均數	標準差	偏態		峰度	
	統計量	統計量	統計量	統計量	統計量	統計量	統計量	標準誤	統計量	標準誤
Q01.訪問所用時間	510	139	21	160	55.95	22.96	1.495	0.108	2.800	0.216

表二～4 追蹤樣本「訪問所用時間」直條圖

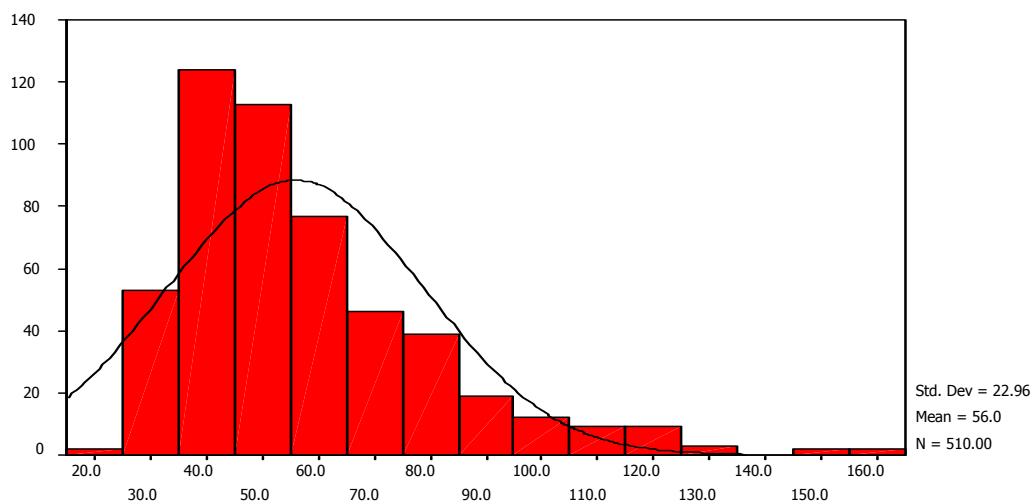

## 二、電梯大樓問題

面訪的執行不免會遇到受訪者居住於電梯大樓之中，北、高都會區更是如此。電梯大樓多數戒備深嚴，訪員往往未接觸到受訪者就被管理員拒之千里。即便能夠以對講機與受訪者對話，還是會增加拒訪的機率。又以都會區而言，電梯大樓住戶動輒上百戶，抽樣中選機率極高，此問題勢必要解決，不能一概視為失敗。

## 三、高雄縣大樹鄉統嶺村戶籍資料變更

在本次的訪問之中，抽樣中選之地區：高雄縣大樹鄉統嶺村戶籍資料，經督導瞭解後，發現戶籍地址即變更三次，尋求村里長幫助，連村里長亦反應多次變更戶籍資料，不瞭解受訪者的居住地點，多數住戶連路牌找不到，或者尚未將新路牌掛上。

## 四、追蹤樣本出現受訪者精神狀況有問題或自填問卷情形

追蹤樣本出現幾個個案不應列入合格受訪者。在台中縣烏日鄉及南投縣埔里鎮分別出現一位受訪者精神狀況有問題；南投縣埔里鎮出現一位受訪者由夫代妻答；在台北縣蘆洲市出現受訪者自填問卷的情形，在九十年的訪問時也是如此；另外在屏東出現一位以排灣族語訪問。

## 五、澎湖地區訪員人力不足

澎湖地區在本次計畫執行調查招募訪員時即已經出現人力短缺，招募截止日後仍是空缺狀態，最後由區域督導陳婉瑜同時擔任訪員工作，因此該區在調查期間追蹤調查的成功率沒有明顯的突破。

## 六、抽樣點涵蓋面廣，呈現督導人力不足

本次調查除了 TEDS2003 獨立樣本的訪問工作之外，又涵蓋 TEDS2001 的訪問抽樣點，加上幾個訪問難度較高的區域，督導仍須身兼訪員工作，在人力調度上已達飽和。遇有不適任的督導亦缺乏替補督導接替其負責區域，僅能就現有人力中抽調，增加原來督導的工作負擔。

## 七、台中市北屯區和平里樣本有誤

台中市北屯區和平里的樣本中出現南區和平里的樣本，經訪員向督導反應後發現，在正選樣本和備取樣本皆反覆出現此問題。

## 八、追蹤樣本成功率

本次調查是政治學界首度嘗試以面訪方式進行追蹤調查，為了提供學界較豐富的分析資料，規劃與推動委員會初步訂出 50% 的成功率，然就實際面訪的過程來看，追蹤樣本第一波完成率僅達 43%。執行小組決定請訪員就三訪未遇的部分再度進行接觸，同時請督導就失敗樣本以電訪的方式進行約訪，延長兩個星期的努力始將完成率突破 50%。

## 參、問題之克服與檢討

本節針對上述第貳節之各項問題，說明當時的處理方式以為參考。

### 一、訪問時間過長

訪問時間過長牽涉到兩方面的問題。其一是問卷設計的長度，其二是訪員對問卷熟悉度的問題。問卷設計的長度在執行過後都已將結果呈報至委員會中討論，委員會也以此結果為依據，決議縮減問卷長度，以利下一波面訪計畫的執行。其次，訪員對問卷熟悉度的問題，其解決的方法加強訪員訓練課程，以及督導必須時常與訪員加強聯繫，為訪員打氣、做好心理建設，並要求訪員多念幾次，以提高訪員對問卷的熟稔度。

### 二、電梯大樓問題

電梯大樓一直是面訪最大的困難之一，訪員往往未接觸到受訪者便被拒於門外。面對此問題，我們有一連串的措施。首先於訪問執行之前，委請國科會社科中心發公文，對象是各中選里之里長、里幹事，煩請各里之里長、里幹事在必要時提供協助。在本次訪問中，有訪員充分利用此管道，向熱心的里長要到了所有受訪者的電話，並幫忙打電話約訪，完成了不少的訪問。但並非所有里長、里幹事都如此熱心，或是里長出面仍無法說服大樓管理員。此時必須回報督導與執行小組，由執行小組老師出面向管理員說明計畫緣由、目的，以期能使訪員入內訪問。另外，將來也考慮與內政部合作，透過政府單位系統請村里長幫助，或許村里長的協助意願會提高。

### 三、高雄縣大樹鄉統嶺村戶籍資料變更

在本次的訪問之中，抽樣中選之地區：高雄縣大樹鄉統嶺村戶籍資料，經督導瞭解後，發現戶籍地址即變更三次，多數住戶連路牌找不到，或者尚未將新路牌掛上。該訪區最後請資深督導陳柏瑋和地區督導莊文一加入面訪工作，才將此

區域順利完成。以後若遇有此類狀況，應可考量增加訪員人力，以利訪問完成。

#### **四、追蹤樣本出現受訪者精神狀況有問題或自填問卷情形**

追蹤樣本出現受訪者精神狀況不良、夫代妻答題、受訪者自填；或回答以原住民語進行訪問等狀況，個案不應列入合格受訪者。這些個案經向規劃與推動委員會報告後，決定將這些個案視為不合格受訪者，剔除在樣本結構中。由這次的追蹤調查顯示，督導複查工作仍有加強的空間，以避免訪員造假或蒙混過關。

#### **五、澎湖地區訪員人力不足**

本次調查之澎湖地區係追蹤調查的涵蓋範圍，招募訪員時即遭遇困難。訪問進行不甚順利，在訪問工作末期執行小組老師增派優秀訪員協助訪問，偏遠地區的訪問工作本就艱困，未來建議在研究經費允許範圍內，應可考慮在招募訪員時即特別標列偏遠地區，予以特別優厚的訪問薪資或交通費補助，以提高訪員參與面訪工作的動機。

#### **六、抽樣點涵蓋面廣，呈現督導人力不足**

本次調查是政治學界第一次嘗試追蹤調查與獨立調查同時進行，總共超過九十五個抽樣點，因此準備工作和執行都屬先例，儘管參與的老師和督導都具有相當豐富的面訪執行經驗，但限於研究經費明顯不足，以致無法增聘充足的督導。僅能將此次訪問的可貴經驗，留與後期調查研究之重要參考。

#### **七、台中市北屯區和平里樣本有誤**

台中市北屯區和平里的樣本中出現南區和平里的樣本，經訪員向督導反應後發現，在正選樣本和備取樣本反覆出現。發現此問題後，立即請中研院調研室就台中市北屯區和平里再度進行抽樣，替換原來的正選樣本及替選樣本。

#### **八、追蹤樣本成功率**

追蹤調查經本次面訪經驗顯示，綜合考量投入成本與成果後，追蹤樣本的成功率下一次調查將改訂為 45%，將減低訪員與督導的壓力，同時兼顧學術研究足夠樣本分析的需要。





### 第三章、TEDS2003 之資料處理與釋出

#### 壹、訪問執行後的資料處理階段

訪問結束後，即步入資料處理的階段，首先將書面的資料藉由「過錄」(coding)將文字資料轉化為數字資料，接著將資料輸入電腦系統，再經過一番整理、檢查後，將正確無誤的資料以電腦檔案的形式釋出給研究者使用，這些過程必須具備耐心、細心的整理功夫，將一本本的問卷資料化為可進行分析的數據。

##### (一) 問卷過錄、資料輸入、檢誤與加權

民國九十二年九月二十二日起，各督導整理、清點所回收的問卷，統一點交至中正大學民意調查研究中心，研究中心的助理人員依照問卷的類別、區域來分類排放，並統一點收各式的彙整表格。之後，以執行小組所製作之「過錄簿」(coding book)為依據，由中正大學的督導群進行問卷過錄，同時再一次地檢查問卷，以確定受訪者在每一道題目的答項。

十一月二十五日，過錄的工作完成，開始進行問卷的輸入。計畫助理先以電腦輔助電話訪問之 CAMI 系統為介面，編寫問卷與封面的輸入程式，再挑選細心、可靠的工讀生，完成資料的輸入。輸入的方式分為兩種，封面採用 double keying 的方式，以便在檢誤的過程中，以比對的方式來找出輸入的錯誤；問卷本則經由讀碼機 (barcode) 輸入，是由廖英甫助理、陳柏瑋助理與玉瑪科技的工程師合作，整合了 CAMI 系統與條碼輸入系統，一方面將之適用於面訪的特殊需求，一方面也降低人為因素鍵入錯誤的機率。

十二月十九日，資料輸入的工作結束，在進行基本的整理、除錯、比對資料筆數後，於十二月廿一日由計畫主持人朱雲漢老師，協同執行小組老師張佑宗與陳仁海老師，與督導群舉行歸類會議，將開放題與有特殊答案的題目提交討論或進行「重新歸類」(recode)，當歸類確定後，便可進行各式資料的檢誤工作，將邏輯不合、答題錯誤的部分予以改正，並針對封面與問卷進行交叉除錯。二〇〇四年一月三十一日檢誤告一段落，繼而進行調查資料的加權工作，針對性別、年齡、教育程度與地理區域四個變數，採用 raking 法加權，直至檢定結果符合母群的分佈狀況為止。

##### (二) 資料申請單上網公告

「台灣選舉與民主化調查」規劃與推動委員會審視完檢誤、加權後的各項資料，針對可能的問題進行討論後，指示執行小組進行上網公告，於民國九十三年

二月二十三日正式透過政治大學選舉研究中心的網站(<http://www.esc.nccu.edu.tw>)公告初步資料釋出，以利相關研究人員填單提出使用申請。

### (三) 問卷翻譯

為方便國外研究者的使用，針對 TEDS2003 問卷進行翻譯乃屬必要，故委員會特委託專人進行問卷翻譯的工作，將整份問卷翻譯為英文，以利於跨國性的研究。

### (四) 最終資料公告

資料初步釋出後，透過各研究者的使用，多多少少會再發覺出一些資料的問題，根據使用者的指正，便可一一更正錯誤，使資料達到最正確的狀態。歷經一段時間的眾人檢視，大致的問題都被挖掘出來後，即可於十月底做最終資料的公告。

### (五) 執行報告完成

資料已無錯誤之後，接著便是製作執行報告。透過執行報告可以讓「2003 年台灣選舉與民主化調查」執行的過程與成果完整公布。

### (六) 召開研討會

資料初步釋出後，研究者可針對不同的主題來使用需要的題組；規劃與推動委員會希望政治領域的學者能夠就自己熟悉的研究主題進行最新資料的分析與討論，因而召開學術研討會，提供各種問題討論的空間。「2003 年台灣選舉與民主化調查研究國際學術研討會」暫訂於民國九十三年九月二十五日、二十六日假中央研究院舉行。

## 貳、調查訪問結果

此次調查訪問的範圍包括獨立樣本及追蹤樣本。總計獨立樣本共接觸了 3,893 個樣本，成功 1,164 份問卷，成功率為 29.9%；追蹤樣本共接觸 1,011 個樣本，成功 510 份問卷，成功率為 50.4%。另外，在再測問卷部分，追蹤樣本因考慮訪問的難度，經規劃與推動委員會決議，僅就獨立樣本的部分進行再測問卷，成功 231 個樣本。訪問結果列表於表三～1。訪問失敗的前三個主要原因是：受訪者本人拒絕一切訪問、無人在家、外地工作、求學或遊玩。

表三～1 面訪結果統計表

	獨立樣本		追蹤樣本	
	次數	百分比	次數	百分比
訪問成功	1,164	29.9	510	50.4
無人在家	340	8.7	67	6.6
短暫外出、工作、求學、遊玩， 但訪問期間會回來	81	2.1	31	3.1
暫時不方便接受訪問	10	0.3	3	0.3
受訪者本人拒絕一切訪問	639	17.7	157	15.5
受訪者本人中途拒訪	43	1.1	10	1.0
家人代為拒訪	245	6.3	67	6.6
外地工作、求學、遊玩	378	9.7	50	4.9
出國工作、求學、遊玩	91	2.3	11	1.1
籍在人不在	181	4.6	11	1.1
該地址查無此人	134	3.4	9	0.9
原住戶搬走	207	5.3	40	4.0
查無此地址	28	0.7	4	0.4
空屋、廢墟	60	1.5	2	0.2
不得其門而入	23	0.6	1	0.1
房子改建中	7	0.2	1	0.1
訪問期間不方便接受訪問	32	0.8	11	1.1
身體、心理因素無法受訪	43	1.1	2	0.2
語言不通	7	0.2	3	0.3
外出不知去向、失蹤	22	0.6	4	0.4
移民	12	0.3	1	0.1
服役中	28	0.7	8	0.8
受訪者出嫁	9	0.2	2	0.2
服刑中	1	0.0	0	0.0
受訪者死亡	36	0.9	4	0.4
放棄，因工作環境惡劣	22	0.6	2	0.2
Total	3,893	100.0	1,011	100.0

## 參、樣本結構與代表性檢定

### 一、樣本結構

面訪成功的正常樣本經過初步的統計，樣本結構的分佈情形，列於表三～2、三～3。

表三～2 樣本結構表

	獨立樣本		追蹤樣本	
	次數	百分比	次數	百分比
性別				
男性	620	53.3	258	50.6
女性	544	46.7	252	49.4
年齡				
20至29歲	270	23.2	98	19.2
30至39歲	242	20.8	108	21.2
40至49歲	265	22.8	119	23.3
50至59歲	188	16.2	72	14.1
60歲及以上	199	17.1	113	22.2
教育程度				
小學及以下	300	25.8	141	27.6
國、初中	162	13.9	65	12.7
高中、職	342	29.4	144	28.2
專科	149	12.8	63	12.4
大學及以上	205	17.6	96	18.8
無反應	6	0.5	1	0.2
省籍				
本省客家人	169	14.5	45	8.8
本省閩南人	827	71.0	385	75.5
大陸各省市	135	11.6	66	12.9
原住民	17	1.5	9	1.8
其他	3	0.3	2	0.4
無反應	13	1.1	3	0.6
職業八分類				
軍公教人員	104	9.0	56	11.1
私部門管理階層及專業人員	236	20.5	82	16.2
私部門職員	124	10.8	54	10.7
私部門勞工	165	14.3	81	16.0
農林漁牧	82	7.1	37	7.3
學生	59	5.1	13	2.6
家管	211	18.3	98	19.4
退休失業及其他	172	14.9	85	16.8

表三～2 樣本結構表（續）

	獨立樣本		追蹤樣本	
	次數	百分比	次數	百分比
族群意識				
台灣人	539	46.3	205	40.2
都是	528	45.4	269	52.7
中國人	79	6.8	29	5.7
原住民	3	0.3	1	0.2
無反應	15	1.3	6	1.2
政黨支持				
強烈偏向國民黨	38	3.3	20	3.9
普通偏向國民黨	81	7.0	38	7.5
有一點偏向國民黨	29	2.5	11	2.2
稍微偏向國民黨	80	6.9	35	6.9
強烈偏向民進黨	48	4.1	22	4.3
普通偏向民進黨	112	9.6	39	7.6
有一點偏向民進黨	46	4.0	21	4.1
稍微偏向國民黨	93	8.0	44	8.6
強烈偏向新黨	0	0.0	1	0.2
普通偏向新黨	2	0.2	2	0.4
有一點偏向新黨	0	0.0	0	0.0
稍微偏向國民黨	2	0.2	0	0.0
強烈偏向親民黨	18	1.5	9	1.8
普通偏向親民黨	33	2.8	24	4.7
有一點偏向親民黨	21	3.6	15	2.9
稍微偏向親民黨	42	0.3	20	3.9
強烈偏向台聯黨	4	0.3	1	0.2
普通偏向台聯黨	7	0.6	3	0.6
有一點偏向台聯黨	3	0.3	1	0.2
稍微偏向台聯黨	7	0.6	4	0.8
偏向其他政黨組合	13	1.2	2	0.4
中立無反應	485	41.7	198	38.8
統獨立場				
很堅持台灣獨立	92	7.9	37	7.3
贊成但不很堅持台灣獨立	121	10.4	51	10.0
維持現狀，以後走向獨立	361	31.0	176	34.5
維持現狀以後走向統一	277	23.8	118	23.1
贊成但不很堅持兩岸統一	83	7.1	35	6.9
很堅持兩岸統一	18	1.5	10	2.0
無反應	212	18.2	83	16.3

表三～3 樣本結構表（依地理區域劃分）

地理區域	獨立樣本		追蹤樣本	
	次數	百分比	次數	百分比
北北基宜	354	30.4	169	33.1
桃竹苗	131	11.3	48	9.4
中彰投	251	21.6	80	15.7
雲嘉南	193	16.6	99	19.4
高高屏澎	202	17.4	84	16.5
花東	33	2.8	30	5.9

## 二、樣本代表性檢定

訪問成功的樣本結構是否與母群一致？以下將就人口特徵及抽樣分層分佈來檢定訪問成功的樣本是否具有代表性。各項檢定的母群參數中，性別、年齡及行政區是依據內政部台閩地區的人口統計資料（民國九十一年），教育程度則由台灣大學政治學系洪永泰教授估計而得。

表三～4 獨立樣本訪問成功樣本之代表性檢定：性別（加權前）

	樣 本		母 體	檢 定 結 果
	人 數	百分比	百分比	
男	620	53.3	50.5	卡方值=3.476 p > 0.05 樣本與母群一致
女	544	46.7	49.5	
合 計	1,164	100.0	100.0	

表三～5 獨立樣本訪問成功樣本之代表性檢定：年齡（加權前）

	樣 本		母 體	檢 定 結 果
	人 數	百分比	百分比	
20—29 歲	270	23.2	23.5	卡方值=5.417 p > 0.05 樣本與母群一致
30—39 歲	242	20.8	22.5	
40—49 歲	265	22.8	22.2	
50—59 歲	188	16.2	14.1	
60 歲以上	199	17.1	17.6	
合 計	1164	100.0	100.0	

表三～6 獨立樣本訪問成功樣本之代表性檢定：教育程度（加權前）

	樣 本		母 體	檢 定 結 果
	人 數	百分比	百分比	
小學及以下	300	25.9	25.8	卡方值=6.522 $p < 0.05$ 樣本與母群不一致
國、初中	162	14.0	15.2	
高中、職	342	29.5	30.2	
專科	149	12.9	13.6	
大學及以上	205	17.7	15.2	
合 計	1,158	100.0	100.0	

表三～7 獨立樣本訪問成功樣本之代表性檢定：地理區域（加權前）

	樣 本		母 體	檢 定 結 果
	人 數	百分比	百分比	
北北基宜	354	30.4	32.2	卡方值=11.878 $p < 0.05$ 樣本與母群不一致
桃竹苗	131	11.3	13.8	
中彰投	251	21.6	19.0	
雲嘉南	193	16.6	15.5	
高高屏澎	202	17.4	16.9	
花東	33	2.8	2.7	
合 計	1,164	100.0	100.0	

表三～8 追蹤樣本訪問成功樣本之代表性檢定：性別（未加權）

	樣 本		母 體	檢 定 結 果
	人 數	百分比	百分比	
男	258	50.6	50.5	卡方值=.002 $p > 0.05$ 樣本與母群一致
女	252	49.4	49.5	
合 計	510	100.0	100.0	



表三～9 追蹤樣本訪問成功樣本之代表性檢定：年齡（未加權）

	樣 本		母 體	檢 定 結 果
	人 數	百分比	百分比	
20—29 歲	98	19.2	23.5	卡方值=10.667 $p < 0.05$ 樣本與母群不一致
30—39 歲	108	21.2	22.5	
40—49 歲	119	23.3	22.2	
50—59 歲	72	14.1	14.1	
60 歲以上	113	22.2	17.6	
合 計	510	100.0	100.0	

表三～10 追蹤樣本訪問成功樣本之代表性檢定：教育程度（未加權）

	樣 本		母 體	檢 定 結 果
	人 數	百分比	百分比	
小學及以下	141	27.7	25.8	卡方值=8.353 $p < 0.05$ 樣本與母群不一致
國、初中	65	12.8	15.2	
高中、職	144	28.3	30.2	
專科	63	12.4	13.6	
大學及以上	96	18.9	15.2	
合 計	509	100.0	100.0	

表三～11 追蹤樣本訪問成功樣本之代表性檢定：地理區域（未加權）

	樣 本		母 體	檢 定 結 果
	人 數	百分比	百分比	
北北基宜	169	33.1	32.2	卡方值=36.348 $p < 0.05$ 樣本與母群不一致
桃竹苗	48	9.4	13.8	
中彰投	80	15.7	19.0	
雲嘉南	99	19.4	15.5	
高高屏澎	84	16.5	16.9	
花東	30	5.9	2.7	
合 計	510	100.0	100.0	

### 三、加權處理

由表三～4 至表三～7 的樣本代表性檢定顯示：獨立樣本樣本的結構與母群不一致。為了與母群結構更符合，本研究對樣本的分佈特性使用多變數反覆加權法（raking）進行加權。追蹤樣本主要功能乃在比較研究上，故不作加權處理。

表三～12 至表三～18 為加權後的樣本代表性檢定結果，顯示加權後的樣本在性別、年齡、教育與地理區域等結構和母群並無差異。

表三～12 獨立樣本訪問成功樣本之代表性檢定：性別（加權後）

	樣 本		母 體	檢 定 結 果
	人 數	百分比	百分比	
男	587	50.4	50.5	卡方值=.095 p > 0.05 樣本與母群一致
女	577	49.6	49.5	
合 計	1,164	100.0	100.0	

表三～13 獨立樣本訪問成功樣本之代表性檢定：年齡（加權後）

	樣 本		母 體	檢 定 結 果
	人 數	百分比	百分比	
20—29 歲	260	22.3	23.5	卡方值=.970 p > 0.05 樣本與母群一致
30—39 歲	262	22.5	22.5	
40—49 歲	262	22.5	22.2	
50—59 歲	169	14.5	14.1	
60 歲以上	211	18.2	17.6	
合 計	1164	100.0	100.0	

表三～14 獨立樣本訪問成功樣本之代表性檢定：教育程度（加權後）

	樣 本		母 體	檢 定 結 果
	人 數	百分比	百分比	
小學及以下	299	25.8	25.8	卡方值=.402 $p > 0.05$ 樣本與母群一致
國、初中	176	15.2	15.2	
高中、職	350	30.2	30.2	
專科	157	13.6	13.6	
大學及以上	176	15.2	15.2	
合 計	1,158	100.0	100.0	

表三～15 獨立樣本訪問成功樣本之代表性檢定：地理區域（加權後）

	樣 本		母 體	檢 定 結 果
	人 數	百分比	百分比	
北北基宜	369	31.7	32.2	卡方值=0.050 $p > 0.05$ 樣本與母群一致
桃竹苗	161	13.8	13.8	
中彰投	224	19.2	19.0	
雲嘉南	181	15.6	15.5	
高高屏澎	197	16.9	16.9	
花東	32	2.7	2.7	
合 計	1,164	100.0	100.0	

#### 肆、初步資料釋出

在將問卷資料整理、檢誤完畢，並建成可供電腦判讀的程式檔後，隨即於民國九十三年二月二十日透過政治大學選舉研究中心的網站(<http://www.esc.nccu.edu.tw>)將初步資料釋出，內容包含問卷資料及次數分配表，一方面是希望透過申請者的使用，能回饋給執行小組更多的意見，使之在正式釋出前加以改進，讓正式釋出的資料更形完善，另一方面則是讓研究者能盡早接觸到此筆資料，以與其研究相印證，從而能在後續的研討會中一展研究成果。

## 伍、「TEDS 國際學術研討會」即將召開

於資料初步釋出後，針對不同的研究議題，規劃與推動委員會希望政治領域的學者能夠就自己熟悉的研究領域進行 TEDS 資料的分析、詮釋與討論。「『2003 年台灣選舉與民主化調查研究』國際學術研討會」的召開提供了各種問題討論的空間，該研討會將於九十三年九月二十五、六日假中央研究院舉行，將廣邀國內大專院校及研究機構實證研究學者參與。

回顧過去，TEDS 筭路藍縷，逐步成長，著實不易。眼見跨校整合機制的萌芽與茁壯，確實令人感到欣慰。展望未來，我們深信，TEDS 計畫的持續進行，將裨益政治學界研究水準的提升，以及國內與國際學術研究的接軌。

## 參考文獻

### 一、中文

- 胡佛 一九九八a, *政治學的科學探就：方法與理論* 台北：三民書局。
- 胡佛 一九九八b, *政治學的科學探就：政治文化與政治生活* 台北：三民書局。
- 黃秀端 一九九七, 「政治文化：過去、現在與未來」, *東吳政治學報*。
- 黃光國 一九八八, *中國人的權力遊戲* 台北：巨流圖書公司。
- 胡佛 一九七九, *我國大學生對民主的態度-法律系學生的研究*, 台灣當前社會問題, 台北：巨流, 頁111-114。
- 胡佛、陳德禹、朱志宏 一九八〇, *權力的價值取向：概念架構的建構與評估*, 社會科學論叢, 27, 3-28。
- 胡佛, 徐火炎 一九八三, *結構性的政治文化：概念類型及面向的探討*, 台北：中央研究院三民主義研究所第三次社會指標研討會論文集。
- 陳義彥 一九七九, *台灣地區大學生政治社會化之研究*, 台北：嘉新文化叢書。
- 朱雲漢、張佑宗 一九九八, *華人社會民主與威權體制的文化起源：中國大陸、台灣、香港三地的比較研究*。

### 二、英文

- Abramson, Paul. 1983. *Political Attitudes in America*. San Francisco: Freeman.
- Abramson, Paul and Ronald Inglehart. 1995. *Value Change in Global Perspective*. University of Michigan Press.
- Alexander, Jeffrey and Steven Seidman. eds. 1990. *Culture and Society: Contemporary Debates*. Cambridge University Press.
- Barnes, Samuel H. and Janos Simon. eds. 1998. *The Postcommunist Citizen*. Budapest: Erasmus Foundation.
- Brinkerhoff, Derick W. 2000. "Democratic Governance and Sectoral Policy Reform: Tracing Linkages and Exploring Synergies." *World Development* 28(4): 601-615.
- Chu, Yun-han. 1992. *Crafting Democracy in Taiwan*. Taipei: Institute for National Policy Research.

- Chu, Yun-han. 1996. "From Party-State to Dominant One-Party Regime: The Transformation of the Kuomintang and Taiwan's Democratization." Paper presented at Conference on Political Parties and Democracies, sponsored by International Forum for Democratic Studies, National Endowment for Democracy, November 18-19, 1996, Washington D.C.
- Chu, Yun-han. 1996a. "The Transformation of Civic Culture in Mainland China, Taiwan and Hong Kong," Paper delivered at the 1996 Annual Meeting of the American Political Science Association, August 29- September 2, San Francisco.
- Chu, Yun-han. 1996b. "The Political Economy of Democratic Transition in East Asia", in a conference report on Constructing Democracy and Markets: East Asia and Latin America, Los Angeles: International Forum for Democratic Studies and Pacific Council on International Policy.
- Cotten, James. ed. 1993. *Korea under Roh Tae-woo: Democratization, Northern Policy and Inter-Korean Relations*. Sidney: Allen & Unwin.
- Cumings, Bruce. 1999. "The Asian Crisis, Democracy, and the End of "Late" Development" In T. J. Pempel ed. *The Politics of the Asian Economic Crisis*. Ithaca: Cornell University Press.
- Diamond, Larry and Marc F. Plattner. eds. 1996. *The Global Resurgence of Democracy*. John Hopkins University Press.
- Diamond, Larry ed., 1993. *Political Culture and Democracy in Developing Countries* Boulder: Lynne Rienner Publishers.
- Diamond, Larry, Juan Linz and Martin Lipset. 1995. "Introduction: What Makes for Democracy?" In Larry Diamond, Juan Linz and Martin Lipset eds. *Politics in Developing Countries: Comparing Experiences with Democracy*. Boulder: Lynne Rienner.
- Diamond, Larry, Marc F. Plattner, Yun-han Chu and Hung-mao Tien. eds. 1997. *Consolidating the Third Wave Democracies*. Johns Hopkins University Press.
- Diamond, Larry. 1996. "Is the Third Wave of Democracy Over?" *Journal of Democracy* 7: 3 (July).
- Diamond, Larry. 1999. *Developing Democracy: Toward Consolidation*. Baltimore: Johns Hopkins University Press.
- Doh Chull Shin and Peter McDonough. "The Dynamics of Popular Reaction to Democratization in Korea: A Comparative Perspective." unpublished draft, December 1997.

- Eckstein, Harry F. 1988. "Acultralist Theory of Political Change." *American Political Science Review* 82: 789-804.
- Dalton, Russell. 1988. *Citizen Politics in Western Democracies*. Chatham House Publishers. Inc.
- Ellis, Richard and Fred. Thompson. 1997. "Culture and Environment in the Pacific Northwest." *American Political Science Review* 91: 4 (December): 885-897.
- Emmerson, Donald. 1995. "Singapore and the 'Asian Values' Debate." *Journal of Democracy* 6 (October): 95-105.
- Fukuyama, Francis. 1998. "Confucianism and Democracy." In Larry Diamond and Marc Plattner eds. *Democracy in East Asia*, pp.224-227.
- Geoffrey Evans and Stephen Whitefield. "The Politics and Economics of Democratic Commitment: Support for Democracy in Transition Societies." *British Journal of Political Science* 25:
- Gunther, Richard, Nikiforos Diamandouros, and Hans-Jurgen Puhle.eds. 1995. *The Politics of Democratic Consolidation: Southern Europe in Comparative Perspective*. Baltimore: Johns Hopkins University Press.
- Haggard, Stephen and Robert Kaufman. 1995. *The Political Economy of Democratic Transitions*. Princeton: Princeton University Press.
- Held, David. 1987. *Models of Democracy*. Stanford University Press.
- Held, David. 1995. *Democracy and the Global Order*. Stanford University Press.
- Held, David. ed. 1993. *Prospects for Democracy*. Stanford University Press.
- Higley, John, and Richard Gunther. 1992. *Elites and Democratic Consolidation in Latin America and Southern Europe*. Cambridge: Cambridge University Press.
- Huntington, Samuel P. 1991. *The Third Wave: Democratization in the Late Twentieth Century*. Oklahoma University Press.
- Huntington, Samuel P. 1996. *The Clash of Civilizations and the Remaking of World Order*. Simon & Schuster.
- Iokibe 1998. "Japan's Democratic experience." In Larry Diamond and Marc Plattner. eds. *Democracy in East Asia*, pp. 79-95. Johns Hopkins University Press
- Inglehart, Ronald. 1988. "The Renaissance of Political Culture." *Culture Shift in Advanced Industrial Society*. Princeton: Princeton University Press.
- Inglehart, Ronald. 1990. *Culture Shift in Advanced Industrial Society*. Princeton: Princeton University Press.

- Inglehart, Ronald, 1997. *The Silent Revolution*. Princeton: Princeton University Press.
- Inglehart, Ronald, 1997. *Modernization and Postmodernization: Cultural, Economic and Political Change in 41 Societies*. Princeton: Princeton University Press.
- Inglehart, Ronald. 1998. *Modernization and Postmodernization: Cultural, Economic and Political Change in 43 Societies*. Princeton University Press.
- Jos Ramn Montero, Richard Gunther, and Mariano Torcal. "Democracy in Spain: Legitimacy, Efficacy, and Disaffection." Paper presented at the International Conference on *The Erosion of Confidence in Advanced Industrial Democracies*, Brussels, 7-9 November 1996
- Johnson, Chalmers. 1997. *Perception vs. Observation, or The Contribution of Rational Choice Theory and Area Studies to Contemporary Political Science*. *PS: Political Science and Politics*. 30 (2): 166-170.
- Joreskog, Karl and Dag Sorbom. 1993. *LISREL 8: Structural Equation Modeling with the SIMPLIS Command Language*. Hillsdale, NJ: Lawrence Erlbaum Associates Publishers.
- Kaase, Max 1994. "Political Culture and Political Consolidation in Central and Eastern Europe." *Research on Democracy and Society* 2 (1994).
- Kaase, Max. 1994. "Political Culture and Political Consolidation." *Research in Democracy and Society* 2: 255-269.
- Karl, Terry Lynn and Philippe Schmitter. 1990. "Modes of Transition and Types of Democracy in Latin America, Southern and Eastern Europe." mimeo, Department of Political Science, Stanford University.
- Karl, Terry Lynn. 1990. "Dilemmas of Democratization in Latin America." *Comparative Politics*, October: 1-21.
- Kitschelt, Herbert. 1996. "The Variability of Party System Development in Postcommunist Democracies: A Sketch." Paper presented at Conference on Political Parties and Democracies, sponsored by International Forum for Democratic Studies, National Endowment for Democracy, November 18-19, 1996, Washington D.C.
- Lagos, Marta. 1997. "Latin Americans Smiling Mask." *Journal of Democracy* 8(3):.
- Laitin, David. 1988. "Political Culture and Political Preferences." *American Political Science Review* 82(2):589-93
- Laitin, David. 1995. "The Civic Culture at 30." *American Political Science Review* 89(1) : 168-73.



- Laitin, David. 1995. "Disciplining Political Science." *American Political Science Review* 89:1203-30
- Laitin, David. 1998. *Identity in Formaiton: The Russian-Speaking Populations in the Near Abroad*. Cornell University Press.
- Leonardo Morlino and Jos R. Montero. 1995. "Legitimacy and Democracy in Southern Europe." in Richard Gunther, P. Nikiforos Diamandouros, and Hans-Jürgen Puhle. eds. *The Politics of Democratic Consolidation: Southern Europe in Comparative Perspective*. Baltimore: Johns Hopkins University Press.
- Linz, Juan and Alfred Stepan. 1996. *Problems of Democratic Transition and Consolidation: Southern Europe, South America and Post-Communist Europe*. Johns Hopkins University Press.
- Levi, Margaret. 1997. *Consent, Dissent and Patriotism*. New York: Cambridge University Press.
- Lipset, S. M.. 1960. *Political Man*. New York: Doubleday
- Lowenthal, Abraham F. ed. 1991. *Exporting Democracy: The United States and Latin America*. Baltimore: John Hopkins University Press.
- Mainaring, Scott and Timothy Scully. eds. 1995. *Building Democratic Institutions: Party Systems in Latin America*. Stanford University Press.
- Marta Lagos.1997. "Latin Americans Smiling Mask." *Journal of Democracy* 8(3 ):
- Means. 1998. "Soft Authoritarianism in Malaysia and Singapore." In Larry Diamond and Marc Plattner eds. *Democracy in East Asia*. Johns Hopkins University Press.
- Morlino, Leonardo, and Montero, Jose R., 1995. "Legitimacy and Democracy in Southern Europe." In R. Gunther, N. Diamandorous and HansJurgen Puhle. eds. *The Political of Democratic Consolidation: Southern Europe in Comparative Perspective*. Baltimore: Johns Hopkins University Press: 231-60.
- Neumayer, Eric. 2000. "Is Good Governance Reward? A Cross-national Analysis of Debt Forgiveness." *World Development* 30(6): 913-930.
- O'Donnell, Guillermo Philippe C. Schmitter and Laurence Whitehead. Eds. 1986. *Transitions from Authoritarian Rule: Tentative Conclusions About Uncertain Democracies*. Johns Hopkins University Press.
- Pempel, T. J. 1998. *Regime Shift: Comparative Dynamics of the Japanese Political Economy*. Cornell University Press.
- Pempel, T. J. ed. 1990. *Uncommon Democracies: The One-Party Dominant Regimes*

- Ithaca: Cornell University Press.
- Pye, Lucian. 1970. *The Spirit of Chinese Politics*. Cambridge, MA: Harvard University Press.
- Pye, Lucian. 1985. *Asian Power and Politics: The Cultural Dimensions of Authority*. Cambridge, MA: Harvard University Press.
- Pei, Minxin. 1998. "The Rise and Fall of Democracy in East Asia." In Larry Diamond and Marc Plattner. eds. *Democracy in East Asia*. Johns Hopkins University Press.
- Pridham, Geoffrey. ed. 1991. *Encouraging Democracy: The International Context of Regime Transition in Southern Europe*. London: Leicenster University Press.
- Pridham, Geoffrey. 1994. "The International Dimensions of Democratization: Theory, Practice and Inter-regional comparisons." In Geoffrey Pridham, Eric Herring and George Sanford. eds. *Building Democracies? The International Dimension of Democratization in Eastern Europe*. London: Leicenster University Press.
- Przeworski, Adam. 1991. *Democracy and the Market: Political and Economic Reforms in Eastern Europe and Latin America*. Cambridge University Press.
- Przeworski, Adam. 1995. *Sustainable Democracy*. Cambridge University Press.
- Przeworski, Adam, and Tuene, Henry, 1970. *The Logic of Comparative Social Inquiry*. New York: John Wiley.
- Putnam, Robert. 1993. *Making Democracy Work: Civic Traditions in Madern Italy*. Princeton: Princeton University Press.
- Ragin, Charles. 1987. *The Comparative Method*. Berkely: University of California Press.
- Richard Rose and Christian Haerpfer. 1996. "Change and Stability in the New Democracies Barometer." Studies in Public Policy 270, *Centre for the Study of Public Policy*, University of Strathclyde, 1996,
- Ross, Marc Howard. 1993a. *The Culture of Conflict: Interpretations and Interests in Comparative Perspective*. New Haven and London: Yale University Press.
- Ross, Marc Howard. 1993b. *The Management of Conflict: Interpretations and Interests in Comparative Perspective*. New Haven and London: Yale University Press.
- Ross, Marc Howard. 1997. "Cultural Contributions to the Study of Political Psychology and Ethnic. Conflict." *Political Psychology* 18:299-326.
- Rose Richard. 1991a. "Comparing Forms of Comparative Analysis." *Political Studies*

- 39(3): 446-62.
- Rose Richard. 1991b. "Between State and Market: Key Indicators of Transition in Eastern Europe." Glasgow: University of Strathclyde, Studies in Public Policy No. 196.
- Rose, Richard, Minshler and Christian Haerpfer. 1998. *Democracy and Its Alternatives*. Oxford University Press.
- Rustow, Dankwart. 1970. "Transition to Democracy: Toward A Dynamic Model." *Comparative Politics* 2(3): 337-363..
- Share, Donald. 1987. "Transitions to Democracy and Transition Through Transaction." *Comparative Political Studies* 19(4): 525-548.
- Stepan, Alfred. 1988. *Rethinking Military Politics: Brazil and the Southern Cone*. Princeton, NJ: Princeton University Press.
- Shin, Doh Chull and Peter McDonough. 1997. "The Dynamics of Popular Reaction to Democratization in Korea: A Comparative Perspective." unpublished draft, December 1997.
- Thompson, Michael, Richard Ellis and Aaron Wildavsky. 1990. *Culture Theory*. Boulder, CO: Westview Press.
- Tu, Wei-ming. 1984. *Confucian Ethnics Today*. Singapore: Curriculum Development Institute of Singapore.
- Verba, Sidney, Kay Lehman Schlozman and Henry Brady. 1995. *Voices and Equality: Civic Voluntarism American Politics*. Harvard University Press.
- Welch, Stephen. 1993. *The Concept of Political Culture*. New York: St. Martin Press.
- Werlin, Herbert. 1990. "Political Culture and Political Change." *American Political Science Review* 84(1): 249-253.
- Wildavsky, Aaron. 1987. "Choosing Preferences by Constructing Institutions: A Cultural Theory of Preference Formation." *American Political Science Review* 81(1): 3-21.
- Wildavsky, Aaron. 1988. "Political Culture and Political Preferences." *American Political Science Review* 82: 593-6.
- Wildavsky, Aaron. 1994. "Why Self-Interest Means Less Outside of A Social Context: Cultural Contributions to a Theory of Rational Choices." *Journal of Theoretical Politics* 6(2): 131-159.
- Wilson, Richard W. 1974. *The Moral State*. Princeton University Press.

Wilson, Richard W. 1970. *Learning to be Chinese: The Political Socialization of Children in Taiwan*. Cambridge: The M.I.T. Press.

# 附錄一、督導手冊

# 督導員注意事項

## 壹、督導時間

八月一日至九月十五日。（包含成功問卷之再測信度）

## 貳、工作內容

### 一、聯絡訪員

1. 各區督導負責與該地區訪員連繫，以確定訪問地區。
2. 將確定後的最後名單交與專任助理，以防不同地區訪員重複。
3. 無訪員負責的里，儘量在與訪員連繫期間補滿，若還是無法補滿，則在訪訓當天公開徵求。
4. 寄發錄取通知，備取通知或拒絕通知給應徵訪員。（錄取訪員應以電話或電子郵件立即通知）
5. 訪員資料（含樣本表、封面、問卷、卡片、禮物、聘書、訪員識別證、彙整表、來訪未遇卡等）分封裝袋。

### 二、訪員訓練（台大：七月三十一日；中山：八月一日）

1. 督導員務必參加訪訓，早上 8：30 前到場。
2. 佈置訪訓會場依督導之行政區協助訪員報到，與訪員意見交流、經驗交換、並加強與訪員間的聯繫。
3. 在訪訓結束後，依地區，分別在訪員訓練場地分發訪問資料。（含樣本表、封面、問卷、卡片、禮物、聘書、訪員識別證、彙整表、來訪未遇卡等）
4. 參與各項訪訓課程，並請訪員清點份數、填寫切結書。
5. 填寫每個里的確定訪員，並留下通訊電話、地址、身份證號碼、保險受益人（後兩項為保險用）。
6. 與訪員約定第一次回收問卷的時間、地點。

### 三、訪問進行中

1. 聯絡訪員、控制訪問進度，遞補預備樣本給訪員，並每週向台灣大學東亞研究室回報一次每里的成功份數。
2. 正選樣本要求訪員在前一週內必須有訪問結果，以便掌握訪問進度並遞補預備樣本。
3. 定期回收問卷，以一星期一次為原則。

回收問卷時：

- a. 逐頁檢查問卷各題選項之勾選是否有**遺漏**（尤其是跳題部分）、**重複**（單選卻複選）或**錯誤**（勾選「其他」卻未說明）的情況。

- b．時間的寫法是否正確（24小時制）、是否符合邏輯（開始時間－結束時間＝訪問時間、問卷與封面不一致、第二次訪問時間早於第一次訪問等）
  - c．封面與問卷是否一致（問卷編號、訪問時間、訪問次數、訪員簽名）
  - d．樣本彙整表是否填妥完整、無誤（務必與問卷、封面一致）。
- 4．成功問卷之複查，以當週進行為宜。如有留電話，可以電話像受訪者本人（三訪不在，始可問其家人）進行複查；若無，則須至當地複查。若遇地區偏遠難以尋找者，可請訪員協助告示路線。
  - 5．最後一次回收問卷，要連同訪問資料（樣本表、空白問卷、空白封面、卡片、訪員證、禮物等）一併收回。
  - 6．彙整問卷及訪員訪問成敗結果。
  - 7．繳回事項：依下列編號順序排好，並以「里」為單位放入牛皮紙袋中。
    - （1）成功問卷
    - （2）成功與失敗樣本之訪問記錄（封面）
    - （3）樣本、複查彙整表
      - ※樣本彙整表由訪員填寫，複查彙整表由督導填寫，各項彙整表務必以里為單位填寫繳回，
    - （4）訪員的樣本名單
    - （5）訪問結果統計表

#### 四、協助訪員遞補樣本方法：

- 1．舉例而言，以大同區的某一里為例，若該里需成功10份，則正選樣本（給訪員的第一套樣本）內就會有10個受訪者，訪員於一星期內需將此10個樣本繞完（每一樣本都一定要接觸）。
- 2．正選樣本繞完後，督導給予訪員第二套樣本（樣本數與第一套相同），第二套樣本也需要全部繞完。
- 3．若第二套樣本繞完後仍未達所需成功份數，則由督導給予訪員第三套樣本，依此類推。唯自第四套樣本，每套樣本之樣本數為5份（原樣本數之折半）。同樣也需將整套樣本繞完。
- 4．若仍為達成所需成功訪問數，則重複上述遞補樣本之方式直到該里完成最低成功份數為止（若訪問第四套之第一樣本時，即達到成功份數，則也必須將第四套整套樣本繞完，切不可因已達到成功份數即停止訪問）。

#### 參、督導員薪資說明

- 1．督導員基本薪資：8000元；電話費補助：2000元
- 2．問卷檢查即電訪複查一份20元；若面訪複查一份100元

#### 肆、聯絡方式

- 1 · 台灣大學東亞研究室  
(02) 23570427
- 2 · 中央研究院政治所籌備處  
(02) 27899626 轉 306
- 3 · 中正大學民意調查研究中心  
(05) 2720411 轉 16400



## 附錄二、訪訓手冊

中央研究院政治學研究所籌備處

『台灣選舉與民主化調查研究』

## 訪員訓練手冊

計畫主持人：朱雲漢教授（中央研究院政治學研究所籌備處特聘研究員）

協同主持人：吳玉山教授（中央研究院政治學研究所籌備處主任）

胡 佛教授（中央研究院院士）

徐火炎教授（中央研究院社會科學研究所研究員）

陳文俊教授（中山大學政治研究所教授）

陳義彥教授（政治大學政治學系教授）

黃秀端教授（東吳大學政治學系教授）

黃 紀教授（中正大學政治學系教授）

劉義周教授（政治大學政治學系教授）

林澤民教授（美國德州大學奧斯丁分校副教授）

執行時間：2003 年 8 月 1 日～9 月 30 日

## 關於這一個計畫

### 一、計畫主旨

這個計畫的目的在瞭解台灣社會變遷過程中，民眾的主要政治態度與行為現狀。這將有助於國家的平衡發展。我們還會將此研究拿來與其他國家作比較，進一步瞭解我們社會在全球發展中的地位。

### 二、經費來源

這是國科會所補助的研究計畫，全部的經費來自政府預算。

### 三、參加人員

這是一個校際合作的研究計畫。參加研究的老師共有中正大學、台灣大學、政治大學、中山大學、東吳大學及中央研究院的老師參加設計以及後續分析報告的工作。參加的人包括：

計畫主持人：朱雲漢教授（中央研究院政治學研究所籌備處特聘研究員）

協同主持人：

吳玉山教授（中央研究院政治學研究所籌備處主任）

胡佛教授（中央研究院院士）

徐火炎教授（中央研究院社會科學研究所研究員）

陳文俊教授（中山大學政治研究所教授）

陳義彥教授（政治大學政治學系教授）

黃秀端教授（東吳大學政治學系教授）

黃紀教授（中正大學政治學系教授）

劉義周教授（政治大學政治學系教授）

林澤民教授（美國德州大學奧斯丁分校副教授）

計畫執行小組：

張佑宗 中正大學政治系助理教授

陳仁海 暨南大學公共行政與政策研究所助理教授

劉從葦 中正大學政治系助理教授

研究助理群：

楊芙宜 台大政治系碩士班畢業

簡鈺琿 中正政治系碩士班畢業

蔡宛宜 台大政治系碩士班二年級

黃弘毅 台大國發所碩士班二年級

廖英甫 中正政治系碩士班三年級

陳柏瑋 中正政治系碩士班三年級

地區督導：

蔡宛宜	台大政治系碩士班二年級
黃弘毅	台大國發所碩士班二年級
李蕙芬	台大政治系碩士班二年級
鄭嘉君	台大政治系碩士班二年級
陳冠志	台大政治系碩士班二年級
劉嘉如	台大政治系碩士班一年級
莊文一	台大政治系碩士班一年級
徐福君	台大國發所碩士班一年級
陳柏瑋	中正政治系碩士班三年級
廖英甫	中正政治系碩士班三年級
林恭安	中正政治系碩士班二年級
張嘉倫	中正政治系碩士班二年級
鄭文智	中正政治系碩士班二年級
林建宇	中正政治系碩士班一年級
林佳旻	中正政治系碩士班一年級
陳婉瑜	中正政治系碩士班一年級
陳敏正	暨南大學東南亞所碩士班
洪瑋駿	東師社教系三年級

地區訪員：

當然就是你呀！！！！

#### 四、進行的程序

- 1、研究設計：包括研究整體、抽樣、問卷等設計，已在七月以前完成；
- 2、執行訪問：暑假中進行；
- 3、資料處理：十月以後（訪問完成），回收的問卷將作仔細的整理，  
之後輸入電腦建檔；
- 4、資料分析與報告：那是參加研究的老師們該頭痛的事了。

## 壹、認識調查研究\*

### 一、什麼是調查研究法？

調查研究法是一種從一群人蒐集研究資訊的方法。這一群人常代表數量龐大的人群。研究的目的是從有代表性的一群人中所得的資訊，去推論瞭解這一大群人的意見、行為等。

### 二、調查研究法的主要邏輯是什麼？

每一個人的態度、意見、過去的行為、將來可能的行為等，都可能以適當設計的口頭或書面問答方式來測知。這些測得的資訊，便是我們研究的主要素材。

### 三、調查研究的主要工作項目是那些？

調查研究工作極為繁瑣，簡單歸類，主要有幾項：

#### 1、抽樣

由於經費、時間、人力的限制，我們不可能對所有的人作訪問。因此，我們依照統計學上所發展出來的科學方法，從我們有興趣的對象中（前面所說的「一大群人」，我們稱之為母群體，population），選取一部分人（我們蒐集資料的那些對象，我們稱之為樣本，sample）來訪問。由於是按科學原理抽出的樣本，所以雖然他們人數不多（通常為 1000 至 4000），但卻在各方面都能代表母群體（通常有數十萬、甚至上千萬的人）。這樣抽出的樣本，我們是不可以隨意替換的。

#### 2、問卷設計

研究者欲使用的資訊，都經過仔細的考量後，化成不同形式的問題，經過適當的安排後，成為一份問卷。這份問卷就像一個測量的工具，測量人的態度、意見與行為。因此，這個工具最需要被維持的特性是：**標準化**。我們在調查研究中，也因此要求所有訪員都嚴格按照設計好的問卷來問問題。

#### 3、訪問

訪問是實際蒐集資料的工作——訪員根據問卷從受訪者得到他們答案的過程。訪問的方法有：（1）最常見的，用電話進行訪問（電訪）。台

---

\*以下訪員訓練手冊主要內容，由國立政治大學選舉研究中心助理研究員鄭夙芬提供，並經修訂後定稿。特此感謝。

灣目前常見的民意調查幾乎都是以電話訪問的方式進行；（2）其次，由訪員與受訪者面對面的訪問（面訪），這比較少，需要的成本比較高，也比較困難。但是面訪可以得到比較多的資訊，因此是大型研究比較常採用的方法；（3）有些時候可以用郵寄問卷的方式來蒐集資料，經濟又方便，但回收率通常不高；（4）近年來網路調查也相當盛行，網路調查成本低、回收快速且可採用多媒體方式呈現，較易激發填答的興趣，但因難以界定母體及確認受訪者的身份，會產生樣本代表性的問題。

#### 4、資料整理

問卷回收後，助理需要把問卷中的每一個答案作仔細完整的檢查。我們也對所有的問卷以電話與受訪者作核對。在確定所有的資料無誤後再輸入電腦建檔。我們這次的調查資料有一部份將以讀條碼的方式直接輸入，有些則須以人工鍵入。

#### 5、資料分析與報告

你很幸運，你不必煩惱這個部份的工作。老師和助理們利用各種統計軟體（例如 SPSS、SAS、STATA 等）分析資料，並把分析的結果以圖、表、文字的方式呈現，提供學術界或決策者，甚至一般的大眾參考。

## 貳・調查研究的執行

調查研究的執行過程與資料品質有相當密切的關係，唯有透過嚴謹地執行過程，方能保障所蒐集之資料的品質。執行工作基本上採取「整體設計」的原則，對執行過程中每一項步驟的執行方法及程序，預作系列性設計，除了考量每一項工作步驟內工作項目的執行程序之外，也同時考慮工作項目與項目之間的關聯性，以使每一個程序環環相扣。除了整體設計之外，控制品質的另一個要素是建立「標準化程序」，透過一致的執行標準，使參與執行工作的所有人員，有可遵循的工作程序及標準，正確而嚴謹地執行每一個步驟，從而達到品質控制的目標。

### 一、調查研究成功的主要因素有哪些？

簡單來說，只有三個字：標準化。研究者都希望所有的過程按照既定的程序與規格來進行。調查研究也是一種團隊工作，每一位參與執行的人員，都必須依預先規劃的步驟，與團隊中的其他人密切合作，並確實執行自己份內的工作，調查研究工作方能成功。以下的因素都會對調查研究的成功與否有影響：

1. 正確的設計：包括問卷、抽樣等。
2. 好的訪員：靠你了。
3. 標準化的執行過程：也要靠你了。如果有任何問題，隨時聯絡。
4. 合作的受訪者：操諸在人。不過，好的訪員與策略有很大的影響。
5. 正確的分析與解釋：看用資料的人了——也許你將來用得到。

### 二、訪員在調查研究中所扮演的角色

在調查研究的過程中，訪員主要的工作有三項：

1. 找到並說服受訪者接受訪問；
2. 訓練並鼓勵受訪者扮演好受訪者的角色；
3. 提問題、記錄答案並追問不完整的答案。

因此訪員可以說是在執行過程中最重要的一環，一個研究的成敗，端視訪員是否正確地扮演自己的角色。訪員執行訪問工作的最高指導原則，仍是「標準化」——完全依照預先設定的程序及方式來進行訪問。

### 三、Fowler and Mangione 的標準化訪問的原則

#### 1. 完全按照題目讀題

問卷設計，必須透過嚴謹的討論過程，並經過試測，確認問卷在測量及用語

方面沒有問題，才能交由訪員來執行。因此我們要求訪員在進行訪問時，必須完全按題目讀題，目的即是為了使所有的受訪者得到「相同的刺激」，如此研究者方能確定每個問題是完全一致地呈現給受訪者，並未因為訪員不同，而有所差異。有時對題目的一點小變化，便會完全改變題目的原意，所以訪員不應任意修改題目的文字內容。

## **2.適當的追問**

在訪問過程中，有時受訪者會因為無法瞭解題意、誤解題意，或者因為題目設計有瑕疵，因而導致答非所問或沒有正確回答出預期選項，此時訪員必須判斷當時的狀況，用中立無誤導性的方法，指引受訪者答題。這是訪員經常會遇到的問題，也是最困難的一個執行技巧，我們將在下一個單元介紹正確的追問的方法。

## **3.保持中立的立場**

在訪問過程中，訪員不應是資訊「提供」者，或者是意見「評論」者，而必須超然於問卷題目及受訪者答案之外，以免因為訪員的個人因素，或者訪員間的差異，而對受訪者的意見或態度造成影響。保持中立立場的原則包括：

- (1) 即使受訪者要求，也不要提供自己的意見或態度，以免影響受訪者的思考或意見。
- (2) 不提供訪員個人的生活背景狀況、對問題的意見及看法等資訊，以免影響受訪者的意見，或者給自己帶來困擾。
- (3) 回應受訪者答案時不應涉及對其答案的批評或判斷。

## **4.精確及中立的記錄受訪者回答的答案**

訪員在訪問的過中，應就受訪者的回答，在所提供的選項中勾選，如果受訪者的答案不明確，就必須追問到受訪者作出選擇，或是經由追問後，確認答案不在既有的選項之中，訪員則必須以處理開放性題目的方式，詳實將受訪者的答案逐字記下，提供最詳實的資訊給研究者做判斷的依據，不應自行加以歸納節錄或加入自己的評論，以免答案因而失真，影響資料的正確性。

## **5.訓練受訪者**

大多數的受訪者可能從來沒有接受過訪問的經驗，因此在接受訪問時，並不瞭解調查訪問進行的方式。教導受訪者如何接受訪問，也因此是訪員重要的工作項目之一。訓練受訪者主要包括兩個部份：



- (1) 在訪問開始前，向受訪者唸一段說明，內容應包含本次訪問的進行方式、答題的標準或規則，以及受訪者所應有的權利；
- (2) 在訪問進行中，依訪問狀況隨時為受訪者提供標準化的答題說明，例如當要求受訪者對某些事物評分時，訪員必須向受訪者說明評分的標準；或者是在受訪者對某些問題有排拒或猶豫時，為他們排除疑慮並鼓勵受訪者作答。

## 參、訪問前的準備事項

### 一、工具

問卷封面、問卷、卡片、樣本表、禮物、來訪未遇卡。

文具：原子筆（藍、黑）或鉛筆、橡皮擦或立可白。

證件：學生證、身份證、名牌、聘書。

※出門前再檢查一下，這些東西與你的訪問成功與否，都有絕對的關聯

### 二、儀容

訪員的形象非常重要，雙方在接觸最初三十秒的印象，對受訪者的合作意願有很大的影響，因此外表很重要。有個簡單的原則：你不可以太怪異，你也不必太討好，只要充份顯示學生的特質，就是上上策。因此：

1、衣著：簡樸、整齊為原則，不要穿得太隨便或太暴露，不要戴有色眼鏡。

（太陽太大時，到了受訪者的家門前請把墨鏡摘下來。）

2、儀容：男士刮淨鬍子，頭髮勿太長或燙髮，女生不要濃粧。

### 三、交通

事先詳細研究（瞭解）訪問地區，不妨自己先訂出訪問路線，以免徒勞往返，浪費時間。

路段或住址不熟，可至區公所找村里幹事或當地派出所找管區警員協助。所有的電話號碼簿上，都有當地派出所與村里辦公室的電話。此次研究案有預先發函當地村里長及村里幹事要求協助。

### 四、預習自我介紹方式

出發前事先準備及練習如何介紹自己的方式，確定能清楚及流利地向對方介紹自己的身份及來意，態度務必誠懇有禮貌，給人良好的印象可以減少拒訪的可能性。尤其必須注意說的速度，說話速度太快會令人感受侵略性，緊張結巴則可能引起不快或疑慮。

### 五、熟讀問卷

除了在訪訓中的練習外，請你先自行在家以國語、台語或客語逐字詳讀問卷，並且試著訪問自己看看，將疑問釋清後，再開始進行訪問。如果能與家人練習一番尤佳。這個準備工作對於正式訪問的進行會有極大的幫助，熟練的讀題除了有助於受訪者作答、避免出錯外，也可以增加自信，並塑造出的專業形象。若對問卷有任何問題，請聯絡地區督導協助解決。

## 六、選定訪問的時間

選定適當時機：訪員可參照受訪者住址表，以明瞭受訪者的背景，而選定適當時機。如壯年男性白天可能不在家，必須晚間或假日前往訪問。又，儘量避免在用膳時間前往訪問，以免打擾他人。

## 肆、展開訪問工作

### 一、標準化的訪問方式

- 1、態度溫和有禮加上有耐性。
- 2、一定要親自執行訪問，不可由未受過訪員訓練的他人代勞。
- 3、訪問開始前一定要確定受訪對象，**絕對不可以**任意更換對象。
- 4、儘量請求在較不受干擾的處所進行訪問，儘可能委婉地將受訪者以外的其他人支開。
- 5、訪問採「問—答」方式進行，千萬不可以應受訪者要求，讓受訪者自己填答問卷或以電話進行訪問。
- 6、讀題時須緩慢清晰，速度不要太快。
- 7、必須按問卷順序逐項逐句訪問，不可變動文字及題目順序。
- 8、須依訪訓講解方式來進行訪問，勿以自己的意見解釋題意；遇有受訪者對問卷題意不清楚時，可以再重複問題一次；不要舉例說明，以免誤導受訪者答題。
- 9、不要應受訪者請求，發表自己的看法或代受訪者選擇答案。
- 10、不要對受訪者的意見或看法表示任何的評論或質疑，以免影響其往後的答案。
- 11、受訪者答題後，可採平和中立的口吻回應，例如：「嗯」，「好的」等方式，不要對答案本身表示贊許或鼓勵，例如：「對！對！對！」，「很好！」「好答案！」，以免受訪者以迎合訪員的方式答題，或者傾向回答較符合社會期望（social desirability）的答案。
- 12、受訪者不願回答的題目，應向受訪者說明及解釋，鼓勵他作答，但若仍不願回答，也不要勉強。
- 13、有卡片的地方，一定要出示卡片。卡片要記得收回。

- 14、 受訪者答題時如果僅回答選項的號碼時（例如：第一個、第六項或後面那個）時，請務必重複選項內容，以確定受訪者沒有錯看或記錯選項的順序。
- 15、 除了卡片之外，儘量不要讓受訪者看問卷，若受訪者要求時，可以快速翻閱一次，並委婉說明原因，以解除受訪者的疑慮。
- 16、 受訪者如離題過久，應設法將其引回問卷的主題上。
- 17、 答案請勾選清楚，請不要跨越二個選項，以免造成混淆；也不劃在條碼上，以免影響機器判讀。
- 18、 訪問中遇有特殊的事件、對話、意見或動作，請在問卷上空白處記錄。例如傍晚，你正在問 F2 時，受訪者去接了一通電話，用了 6 分鐘。請你在 F2 的旁邊找空白處寫下：TEL 18：12—18：18。為了註記的迅速方便，你可以採用下列符號系統來代替文字：
- I：interviewer, 就是你。
- R：respondent, 受訪者。
- Q：問題。
- 組成： IQ: 訪員追問。
- QQ: 你重複問題（或選項）。
- RQ: 受訪者問問題。
- TEL: 受訪者接電話。
- X\*: 其他人插花、插話。
- 19、 請務必遵守問卷編排的規則進行訪問，問卷編排規則如下：
- (1)線內的文字是向受訪者說明一些訪問有關的事情，例如說明評分的標準；或者是題型間轉換的轉折語，用以避免題型轉換得太突兀，例如從問受訪者的媒體接觸，突然下一題卻是問受訪者對經濟方面的評估。所以，一定要唸不可省略！例如：

---

再來，我想請教您一些關於社會經濟方面的問題。

---

- (2)括號（ ）裡面的文字表示定義、解釋或台語的唸法，必要時才唸。
- 例如：

「.....捐錢給候選人或政黨（包括購買餐卷、紀念品等）.....」

「.....您是否（台：敢有）偏向哪一個政黨？.....」

- (3) 框框裡是不唸的選項或提示訪員的事項，**絕對不能唸**！可提供給受訪者的選項，都已經在題目上唸出來或以卡片提示了！尤其不可以唸出「無意見」、「看情形」、「不知道」、「拒答」等 9 字頭的選項，以避免受訪者傾向回答這些答案。例如：

1.非常不滿意	2.不太滿意	97.看情形
---------	--------	--------

- (4) 箭號指示答題方向及跳題的方式：有時題目的設計會因答案的不同，而必須跳問不同的題目，請務必依指示移至該問的題目。例如：

J1．目前國內有幾個主要政黨，包括國民黨、民進黨、親民黨、新黨，以及台灣團結聯盟，請問您是否（台：敢有）偏向哪一個政黨？

01. 有	→跳問第 J1b 題
-------	------------

\*J0101\*

02 沒有	98.不知道	95.拒 答
-------	--------	--------

\*J0102\*   \*J0198\*   \*J0195\*

→續問第 J1a 題

## 二、如何取得信任及說服受訪者接受訪問

- 1、**有禮貌的按門鈴**，並向開門者說明：「您好，我們是.....的訪員，我們來訪問某某（先生／女士）」並出示自己的名牌，必要時，將學生證一併出示，以取得受訪家庭開門者的信任。若受訪家中無人在家時，請留下「來訪未遇卡」，以便受訪者聯絡之用。若遇到管理員或警衛不放行時，也請留下「來訪未遇卡」在信箱中，委婉註明無法接觸的原因，由受訪者提供入門之道。

- 2、**不要害怕，要顯得很有自信的樣子**。在態度上顯示自己是一位受過專業

訓練的訪員，任何猶豫的姿態都可能影響對方回答的意願。自信的基礎來自於對訪員訓練內容、研究計畫及問卷內容的熟悉程度，以及對訪問原則及技巧的經常練習。

- 3、**隨時準備回答受訪者提出的質疑。**受過專業訓練的訪員，必須能為受訪者說明研究的大致內容、研究的目的、訪問進行的方式……等受訪者可能提出之與研究本身有關的問題。必要時可以出示介紹「本研究計畫的折頁」，給予詳細的說明。
- 4、**訪員不要運用下列的寒暄語：**「我可以進來嗎？」「我現在可以進行訪問嗎？」等容易被拒絕的句子，並且儘量不要站在門外就開始進行訪談。
- 5、**被問及「你們是那裏派來的？」時，**訪員請明確地告訴受訪者，這個研究計畫是由 X X X 教授所主持的學術研究。若受訪者沒有問的問題，請你不要主動說明。
- 6、**當受訪者質疑：**「怎麼會選到我？」「你們怎麼有我的名字和地址？」時，可以告知「因為我們想要瞭解社會上各方面人的意見，所以我們是透過內政部的協助，由戶籍資料中，用統計抽樣的方法選出你來的。完全是好運啦。」
- 7、**確定受訪者就是你的樣本名冊上的人。**名冊上提供了受訪者一些基本的資料，可以做為線索。

### 三、如何處理拒訪傾向

#### 1、「我/他很忙。」「我/他沒空。」

若受訪者確實正忙，請與他預約訪問時間；若受訪者不在，可要求他的家人留下受訪者家中或公司的電話，以便與受訪者聯絡。但記住：絕不可以電話訪問替代面訪。

#### 2、「這個我不懂啦，你問別人好了。」「我什麼都不知道，不要問我啦。」

可以回答：「這些問題都沒有什麼對不對，我們只是要知道不同的人的意見。如果有你不清楚的，我們就跳過去，沒關係的。」

#### 3、「這個她（他）不懂啦，問我好了。」

可以回答：「這次訪問的人中，一定也有意見和你差不多的人。因為我們抽到的是她（他），這次我們要訪問她（他）。以後也許我們就可能訪

問你。」

#### 4、「這個訪問對我有什麼好處？」

可以回答：「因為我們的目的不在營利，所以我們提不出什麼大的報酬，只有一點小禮物。不過你的意見對我們的研究非常有幫助，我們很感激您的支持。」

#### 5、受訪者害怕自己的意見被公開

可以向受訪者強調這是學術研究，不會公開他個人意見，「本研究只做整體意見的敘述（例如：有百分之四十六的人表示自己沒有支持任何政黨），不會公佈您個人意見。」

### 四、訪問中常會碰到的情況

#### 1、家中有其他人想要幫受訪者答題或接受訪問

請委婉向第三人說明：「很謝謝您的熱心，但由於每個人或多或少都會有不同的想法，這個訪問我們抽中的人是他，我們還是希望由他來接受訪問，這樣我們才能得到他個人的意見，他的任何看法，包括不知道或無意見，也都算是一種意見的表達。」如果真的無法排除其他人的共同受訪，務必確認真正受訪者的答案，例如再向受訪者請問：「那麼您自己的意見呢？」記錄時僅記載受訪者的答案，或者在該題註明答案是其他人的意見，不是受訪者本人的意見。

#### 2、受訪者質疑為什麼要問某些問題時

可以向他強調這是學術研究，將來不會公開他個人意見，可以說明：「本研究只做整體意見的敘述（例如：有百分之三十五的人表示支持老人年金政策），不會公佈您個人意見。」

#### 3、「這個我自己填就好了，不必一題一題問我啦」

請委婉的說明：「對不起啦，我們老師有規定一定要用問答的方式。」如果受訪者仍然堅持，可以再進一步說明一定要用這個方式的原因是「因為這個研究總共要訪問一千多位民眾，理論上必須要讓所有被訪問的人接受一致性的訪問方式，這樣的結果才會比較正確。」或者「因為如果您自己填的話，可以看到一些答案，這樣可能會影響您思考的方向；而且其他還有一千多位的受訪者，他們並沒有看到答案，這樣的話會對研究的結果有所影響。」必要時可以讓受訪者看看問卷，表示並沒有祕密。



#### **4、受訪者對於某些題目不願作答**

對於較具敏感性的題目，受訪者可能會有所遲疑，訪員可以向受訪者說明「這個問題只是老師在作學術的研究，不會公佈您個人的意見」，在大部份的情況下，受訪者會在訪員的鼓勵下作出回答；但如果經過委婉請求後，受訪者不願回答的態度相當堅決，也不要勉強，可以告知受訪者「沒關係，那我們就把這題跳過去」。

#### **5、如果受訪者提的問題正好是題目上沒有做定義或解釋的**

可以請受訪者：「就您的自己認定或感覺」，或者是向受訪者說明：「雖然我們的題目都做過嚴謹的測試，但有時可能還是會有一些瑕疵，但我們希望您還是能給我們一個最接近您想法的答案。」再把題目重覆一遍。

#### **6、受訪者覺得所提供的選項找不到想選的**

可以說明：「我們知道這些答案中可能沒有適合您想法的，其實別人可能也有這個問題，但我們還是希望您能從其中選出一個最接近您想法的答案。」如果受訪者還是堅持無法選擇時，也可以請他發表自己的意見，訪員再記錄下來。

#### **7、受訪者發表意見太久或離題太遠**

當受訪者針對某些題目發表長篇大論或離題太遠時，訪員應設法將其引回主題，千萬不要顯示出不耐煩的態度，或突然打斷受訪者，方法上可以在其斷句時，下一句話之前技巧地插入問題，例如：「那請問您對(××問題)的看法是滿意還是不滿意呢？」或是「那我們現在再回到我們的問題，請問您……」

#### **8、受訪者反問訪員的個人意見**

請向受訪者說明：「在訪問中您的意見是最重要的，但如果我現在說了我的意見，有時可能會影響您的看法，我們可以在訪問後再來討論我的意見。」

#### **9、受訪者批評問卷**

可以向他解釋這是老師們設計的問卷，但如果解釋不被信賴時，也不要激怒對方或出言不遜。必要時，可以回答：「謝謝您的意見,我們可以把您的意見向我們的老師反映，做為以後修正的參考。」

#### **10、受訪者對訪問方式或內容有所質疑**

不要附和，也避免回答：「我也不知道。」可以回答：「我們都按照老師所訂的步驟在做，不過我們會把您的意見反映給老師。」

#### **11、受訪者在題目未唸完前搶答**

當訪員題目尚未唸完，受訪者就已經回答時，訪員務必委婉請求受訪者：「抱歉，請讓我把題目唸完給您參考看看（是不是要選個答案）」受訪者沒有聽到完整的題目，不僅沒有得到一致性的刺激，還可能因此而遺漏更適合本身意見之答案。

#### **12、受訪者答案明顯有矛盾情況**

當非常確定受訪者答案有明顯矛盾時，應委婉提醒受訪者，或再次說明答題方式，切勿直接指出，以免破壞訪問之氣氛。例如：「我們曾請問您關於 x x 問題的看法，剛剛您說……，現在我們的題目是……，請問您的意見是？」或「您覺得對市長的表現非常不滿意(註：但卻打了 10 分)，如果我們以 0 分代表非常不滿意，10 分代表非常滿意，請問您會給他打幾分？」

#### **13、受訪者覺得自己的答案可能不夠精確（例如打分數的題目）**

可以向受訪者請求：「還是請您做一個最適合的估計，即使您覺得不是百分之百的精確，但您的任何意見對我們而言都很重要。」

#### **14、受訪者已經在訪問過程中回答了將要問的問題**

可以說明：「下面的題目或許您已經表達了您的意見，但有時答案會因題目不同而有所差異，所以我再把這個題目唸一遍給您聽，我們可以再確定一下這是要選的答案。」

#### **15、受訪者講得太快太多**

可以請求受訪者：「對不起，因為我必須儘量記下您的話，可不可以麻煩您講慢一些（或請您再重覆一次）以免我誤會了您的意思。」

#### **16、受訪者答案不完整或答非所問時**

訪員必須進行追問。追問的目的是為受訪者釐清題意，或是激發受訪者去釐清或重整他們的答案，以便符合問題的主題。追問時訪員必須掌握簡單及中立二個原則。需要追問的情況及追問的方法有下列幾種：

(1) 受訪者沒注意聽或漏聽了重要的部份：只要重覆題目或強調受訪者漏聽的部份。但一定要把完整的題意唸出來，以確保所有的受訪者得到相同的“刺激”。

(2) 受訪者一時無法瞭解題意：使用題目本身的定義，訪員不可以自行解

釋或舉例說明。解釋或說明時應只限於題目上的文字，不要自行舉例或依自己的理解的方式說明，以免誤導受訪者思考的方向。

- (3)受訪者沒有答到重點：最好方式是「重覆問題」。
- (4)受訪者的答案無法清楚判定其意見：可以採用「請問您的意思是？」的追問方式。
- (5)受訪者的答案不夠明確：可以請受訪者「麻煩請您解釋一下您的意思」
- (6)受訪者可能還有其他答案或看法：請務必再追問「還有嗎？」或「請問還有其他答案嗎？」
- (7)當受訪者回答「不知道」時，訪員必須做一些判斷：
  - 1)如果受訪者是**真的不知道**時：跳過本題，不再做追問；
  - 2)如果受訪者的不知道只是一種**口頭禪**：訪員應鼓勵受訪者再想一下，並向他強調他的意見對我們的研究很重要。必要時重覆題目；
  - 3)如果您覺得受訪者有意見，只是**猶疑**答案是否符合研究的需要，請告訴受訪者答案沒有對錯，我們需要的是受訪者自己本身的看法及意見。必要時重覆題目。
- (8)數字性問題回答不明確：可以採用**瞄準法(zeroing in)**，例如請教受訪者家庭每月的平均收入，選項有「24000 元以下」、「24000 元至 34000 元」、「34000 元至 44000 元」、「44000 元至 53000 元」、「53000 元至 61000 元」、「61000 元至 72000 元」、「72000 元至 84000 元」、「84000 元至 100000 元」、「100000 元至 130000 元」以及「130000 元以上」時，當訪者回答二、三萬時，可以追問「請問有超過 35000 元嗎？」若受訪者回答「有」，則可以判定其收入為「34000 元至 44000 元」，若受訪者回答「沒有」，訪員可以再追問「那麼請問有超過 30000 嗎？」……以此類推，漸漸瞄準答案。

## 五、訪問結束時

- 1、 訪問完畢後，請當場核對有無遺漏或矛盾的地方，遇有上述情形，應立即請受訪者補答或解釋。
- 2、 不要忘記致贈受訪者禮物。
- 3、 訪問結束時應儘可能取得受訪者之電話，以利複訪或複查工作。
- 4、 問卷最後之「訪員問卷表」部分，務必在離開受訪者家中後才開始

填寫。

#### 六、訪問完回家後

- 1、問畢當晚，請再仔細核對問卷有無遺漏及矛盾地方，如發現遺漏或矛盾，請儘可能再當面或以電話請求該受訪者補充或解釋。
- 2、如發現問卷有重大問題，無法自行解決，請即與地區督導或研究助理聯絡，請其協助解決。
- 3、訪問工作之完成及訪問費之發放，以地區督導或研究助理複查完畢，認定問卷無誤者為準。

## 伍・訪員常犯的錯誤示例

本單元舉出以往訪員常犯的錯誤，請參考前車之鑑，不要再犯相同的錯誤；實例中也同時提供解決一些訪問困境的解決方法，對於訪問工作的進行，會有相當大的助益，請務必熟讀。

體例表示方式如下：

1. 「受：」代表受訪者，「訪：」代表訪員，「三：」代表除受訪者與訪員之外的他人；「原：」代表正確的題目原文。
2. 「勘亭流」字體標示「正確的題目文字或問法」以及「訪員錯誤」之處，以資對照；「行書體」是作者之評論及建議；「標楷體」表示作者補充說明訪問情境或受訪者背景資料。

### 一・讀題錯誤

#### 1・ 改變題目

##### (1)更改題目文字或文句

在以下的例子中，我們看到訪員或許只變動了一兩個字或一個句子，題目的意思就完全改變了，尤其題目的設計通常都含有研究者的假設與理論，如果因為訪員在作了不當的變更，或加入了自己的價值判斷，所得到的答案也與原本要測量的項目有所不同，可能會影響研究的效度與信度。。

##### 例 1

原：E1・下面列出一些機構名稱，請問您對這些機構信任的程度怎樣？您是非常信任，還算信任，不太信任，還是非常不信任？

E1a・法院

E1e・立法院

訪：E1a・法官

受：不信任（這個分數代表的是受訪者對法官的評價，而不是原先想測量之民眾對法院的評價）

訪：E1c・立法委員

受：不信任（這個分數代表的是受訪者對立法委員的

評價，而不是原先想測量之民眾對立法院的評價）

## (2)省略題目字句

訪員讀題時，如果為了節省時間或者簡化題目讀法，有時會省略題目中的某些字句，但這些節略往往也是誤差的來源。

### 例 1

原：這幾年來，請問您或您的家人是否有在大陸投資、經商、就業、定居或唸書？

訪：請問您或您的家人是否有在大陸投資、經商、就業？（訪員未唸出定居及唸書這二個項目，結果使因定居及唸書等就被排除在題目範圍之外，造成答題人數的流失）

受：沒有

### 例 2

原：有人主張「為了維護我們經濟的競爭力應該放寬外勞引進」；也有人主張「為了保障國內勞工的就業機會，應該嚴格限制外勞的引進」。請問您比較同意哪種說法？

訪：有人主張「為了維護我們經濟的競爭力應該放寬外勞引進」，也有些人不認為如此，請問你的看法？（兩面並呈的題型，有一半被省略了，受訪者沒有機會聽到另一種說法的優缺點）

受：是呀，為了國家競爭力，引進外勞很好呀。

## (3)扭曲題目內容

訪員以自己的認知及方式詮釋後的題目，很容易會偏離主題，以致呈現給受訪者的題目，可能已經完全與原來的問題南轅北轍，我們可以由以下的訪問實例得到證實

### 例 1

原：法官在審理重大案件時，應該接受行政機關的意見。

訪：法官在審理重大案件時，應該考量行政機關的意見。

受：同意。

## 2. 對問卷不熟悉

訪員在訪問必須正確地將題目傳遞予受訪者，才能確保訪問的品質。然而訪員如果沒有做好準備工作，不僅讀題會有錯誤，甚至有更嚴重的認知或邏輯上的錯誤發生。

### (1) 不通順而不知所云

要執行一個標準化的訪問，問卷中的題目在設計時，就必須考慮口語是否順暢。但一個經過謹慎設計的題目，如果訪員不按照題目來唸、自己加上文字，或者簡化句子，有時反而會造成混淆，使受訪者聽不懂題目而無法回答，有時也會改變問題原本設定的測量。

#### 例 1

原：就整個台灣的發展來看，有人認為大幅度改革是最重要的事，即使犧牲一點社會安定，也是值得；有人則強調安定最重要，追求改革不應影響社會安定，還有人看法則是介於這兩種之間。假定認為「大幅度改革重要」的看法在一端，用 0 代表；強調「安定重要」的看法在另一端，用 1 0 代表，那麼（訪員請出示 X 號卡片）請用您比較靠哪裡？

訪：啊整個台灣的發展...台灣的發展來看，算說有時若要追求改革，政治啦、經濟各方面的改革，就會影響到治安。啊你認為說，...（訪員大概用手比著卡片上的「大幅度改革重要」）和治安、安定就對了，這就是說要安定（訪員大概用手比著卡片上的「安定重要」），不要...，1 0 就是說要安定，不要...這就是說(用手比著卡片)...這樣。

受：算咱一國，大陸一國就對啊？(受訪者大概聽得一頭霧水，認知和題意完全不同)

訪：只有台灣、只有台灣這樣。

受：這我感覺平平啦。（受訪者的回答與題目的測量完全不相關）

### (2) 跳題錯誤

研究者也應特別注意問卷格式的設置，尤其對於需要跳題或續問的題目，必須有妥善的說明及規劃，才能幫助訪員正確執行訪問。本研究所使用的問卷，在格式上都以清楚的文字及明顯的箭號，標示了應該跳題

或續問的方式。即使如此，訪員若沒有事先熟悉問卷的題意及格式，仍然會產生跳題的錯誤。以下舉出一個實例。

例

訪：目前國內有幾個主要政黨，包括國民黨、民進黨、親民黨、新黨，以及台灣團結聯盟，請問您是否（台：敢有）偏向哪一個政黨？

受：沒有（續問第 H1a 題）

訪：那相對來說（台：那安捏比較起來），請問您有沒有稍微偏向哪一個政黨？

受：有

訪：請問是哪一個政黨？

受：國民黨

訪：請問，您偏向這個政黨的度是很強，普通，還是有一點？

受：普通（訪員應該注意到 H1a 的跳題提示，應該續問 H1b 之後就跳問 H2a，不應續問 H1c）

### 3 • 不按題本讀題

#### (1) 唸出選項

問卷中有框框的選項是不唸的，勿應受訪者要求提供，應請受訪者自行考量，尤其不能提供““無意見”、“看情形”、“不知道”、“拒答”或“隱藏性中間選項”等選項，以避免受訪者傾向回答這些答案。。

例 1

訪：在我們社會上，有人說自己是「台灣人」，也有人說自己是「中國人」，也有人說「都是」。請問您認為自己是「台灣人」、「中國人」，或者「都是」？

受：都是（續問...）

訪：請問您覺得您自己「是台灣人也是中國人」、還是說「是中國人也是台灣人」？

受：還有什麼可以選？

訪：還是你覺得兩者無差別？（訪員太沉不住氣了！）

受：那就兩者無差別好了！（受訪者很高興的閃掉了！如果受訪者可以看到這類的回答，他們很容易就會選擇較中庸或比較不必費心思考的答案。）



## 二． 追問錯誤

### 1． 引導式追問

所謂引導性追問是指訪員未依照標準的定義或解釋進行追問；或者在遇到題目上沒有設定標準定義或解釋的情況時，依自己的認知對問題進行定義、解釋或舉例，從而影響了受訪者的答案；最嚴重的錯誤則是訪員誘導受訪者回答某個答案。

例

訪：那您知道現在的美國總統是哪一位？

受：那個，我知道啊，可是我想不出來

訪：想不出來，啊您知不知道他大概的特徵，長什麼樣子(到目前為止,訪員仍依照標準化程序追問)

受：那個美國總統是那個...（受訪者講不出來）  
（問完該題組後，訪員再回頭問）

訪：那您知道現任的美國總統是誰？可不可以...

受：我知道啦，可是我講不出來

訪：講不出來，比如說有雷根、布希...(不應提示人名,作法上可以再鼓勵受訪者想一下美國總統的特徵,如果受訪者還是想不出來,再說沒關係,我們就跳過去,以免受訪者尷尬)

受：喔！布希啦！

### 2． 追問未切中標的

受訪者對問題沒辦法回應，有時並不是對問題不瞭解，而是沒注意聽題目，或是漏聽了關鍵的字句，訪員可以用重覆題目或強調受訪者沒聽到的部份來作追問。以下的實例顯示了訪員雖然作了追問，但卻沒有真正為受訪者釐清題意，導致追問並沒有達到讓受訪者答中問題目標的效果。

例

訪：有人主張「如果大陸和台灣在經濟、社會、政治各方面的條件相當，則兩岸應該統一。」請問您同意不同意這種主張？

受：哦，那，哦那個，這.....

訪：就是各方面條件比較相當的時候

受：這個要...很久啦！（受訪者誤解問題在問兩岸各方面條件相當須費時多久）

訪：要很久？

受：這個不知道要，說不定要四、五十年也不一定  
（笑）……

訪：嗯哼。（訪員沒有為受訪者釐清題意，而漏失了  
答案，比較好的方法是重新唸一次題目，並強  
調是在問對題目中這個主張是否同意）

### 3．該追問而未追問

有時受訪者的回答會有不完整、不夠清楚、答非所問，或者沒有選項符合受訪者答案的情況，訪員無法由問卷中勾選出一個適合的選項，這時訪員就必須請受訪者再加以解釋說明，以便勾選或註記，但有些訪員卻沒有再做進一步的確認。

例

訪：我們想要請您用 0 到 10 來表示您對國內幾個政  
黨的看法，0 表示您「非常不喜歡」這個政黨，  
10 表示您「非常喜歡」這個政黨。首先請問國  
民黨您要給他多少？

受：在 5 吧

訪：民進黨呢？

受：和國民黨差不多，在 5 吧。（續問…）

訪：新黨呢？

受：沒有吧！（受訪者意思是不知道、沒有意見、不  
知道有新黨、還是其他的意思呢？）

訪：（續問下一題）（訪員沒有追問，是記錄了什麼  
答案呢？）

### 4．強弱程度追問不完整

有時題目會要求訪員追問受訪者態度的強弱程度，訪員應就受訪者所選擇答案的正負方向，再追問出態度的強弱程度法，例如請問受訪者對某一政策的贊成程度，如果受訪者表示贊成，則再追問是非常贊成還是有點贊成。經常發生的狀況是訪員只唸出其中一個強弱程度時，受訪者就急著回答了，但訪員並沒有再提醒受訪者還有其他的選項，便直接記錄受訪者的回答。另一種情況是受訪者的回答模稜兩可，不是正向也不是負向，訪員卻沒有再確認正負方向，即任意挑選正向或負向、或者任意組合正負向的強弱程度來追問、或者提供無反應的選項。最常見的狀況是訪員只提供一個強弱程度，而受訪者往往也就順著話尾回答。

### 例 1

訪：請問您對陳水扁領導的政府整體表現滿意還是不滿意？

受：滿意。

訪：那麼滿意的程度在那裡？

受：這是什麼意思？（所謂追問強弱並不是直接問受訪者「程度」在哪裡，或「強弱程度」在哪裡，正確的問題應該是：請問是「還算滿意或者是非常滿意」？如果受訪者答的是負面的不滿意，就問：「請問是不太滿意，還是非常不滿意」）

### 例 2

受：同意

訪：是很同意還是...

受：很同意（受訪者順著話尾回答，如果提供了另一個「有點同意」的選項，受訪者可以再做考量）

### 例 3

訪：還好（答案不是正向也不是負向）

受：那就是有一點滿意，還是不太滿意（應先確定方向再追問，再決定應追問的強弱程度，而不是正負向各選一個追問）

## 5． 未排除第三者干擾

第三者干擾是訪員在執行訪問過程時，最感困擾的問題之一，如何禮貌地排除「熱心」第三者的意見，以問出受訪者本人的答案，需要高超的追問技巧。但有時訪員往往遷就於現場的情況，直接採納第三者的意見，並沒有試圖再去追問真正受訪者的意見，則記錄的答案並不是受訪者真正意見，結果因此影響了資料的正確性。

### 例 1

訪：我們想要請你用 0 到 10 來表示您對國內幾個政黨的看法，0 表示您「非常不喜歡」這個政黨，10 表示您非常喜歡這個政黨。首先請問國民黨您要給他多少？

受：這個我不知道

訪：不知道？

三：差不多 3 分

受：對！差不多 2-3 分啦（受訪者附和第三者意見）

訪：哦（訪員應註記是第三者意見）

### 三． 未保持中立立場

#### 1． 批評或質疑受訪者

受訪者的答案除非有明顯的矛盾或對題目本身（而非對「事實」）的認知錯誤，訪員不應因為受訪者與自己本身意見不同，而對受訪者有所批評或質疑，即使受訪者的答案背離正確事實，也不應糾正或嘲諷受訪者。尤其訪員更不應有輕視受訪者的言語表現，不當的言辭與反應對訪問工作不僅沒有幫助，不僅會破壞彼此間的互動關係，有時還會影響受訪者的答案。以下的實例顯示一些不當互動的情況及其影響。

##### 例 1

訪：好的。那請問一下，您現在是已婚還是未婚？

受：未婚。（資料顯示受訪者 70 年次，民國 92 年受訪時仍是學生）

訪：未婚，蛤？

受：沒有！

訪：（訪員笑）ㄟ，真的沒有咩，ㄟ，太誇張了吧？  
（訪員一直笑）喔！有啦！（訪問中輕鬆的氣氛有助於訪問的進行，但訪員若於輕浮，則會營造一種對訪問不必太認真的情境，使答案的真偽難以辨識）

#### 2． 發表個人意見

在訪問過程中，訪員如果發表自己意見或看法，有可能會影響受訪者的答案；而訪員若對訪問或問卷有所批評，會讓受訪者對訪問有不必要認真回答的印象；糾正受訪者更會破壞訪問的氣氛，傷害受訪者，嚴重時會導致受訪者拒絕再接受訪問。以下即是一個實例。

##### 例 1

訪：那請問您現任美國總統是哪一位？

受：布希。

訪：好白癡的問題。對不起，對不起，老師出的。（對

問卷本身的批評，有可能會讓受訪者對為何參與訪問產生懷疑，也有可能造成答題態度的改變)

受：沒關係，我知道。

#### 四． 未詳實記錄答案

訪員應就受訪者的回答，在所提供的選項中勾選，如果受訪者的答案不明確，就必須追問到受訪者作出選擇，或是經由追問後，確認答案不在既有的選項之中，訪員必須詳實地將受訪者的答案逐字記下，不應自行加以歸納或節錄，以免答案因而失真。另外，有些訪員對一些不明確的回答，是依自己的判斷來為受訪者決定一個答案，而不是經由適當的追問，由受訪者自己做出的選擇。以下是實例：

例

訪：如果在環境保護與經濟發展之間作一個選擇時，  
你覺得環境保護比較重要，還是經濟發展比較重要？

受：嗯...我不知道啦....這很難說

訪：那是不知道，還是.....

受：不知道，不一定

訪：不知道（訪員自行選擇不知道這個答案）

#### 五． 未訓練受訪者

##### 1．未給受訪者足夠的答題說明

訪員應該在訪問前給予受訪者一段說明，並在訪問進行中隨時為受訪者解惑，但有許多的訪員省略預設的「開場白」，直接進入提問的步驟；另外還有些訪員，在遇到評分、分辨位置或選擇強弱程度的題目時，沒有或只給予受訪者部份說明，導致受訪者答題的困難，有時也造成誤解而影響答案的正確性。

例 1

訪：請問您如果 1 代表絕對的獨裁，10 代表完全的民主。在程度上...請問您認為：在蔣經國時代，台灣屬於哪一種程度？1 分是代表絕對的獨裁啦！.....(訪員並未將評分標準完全呈現給受訪者)

訪：那如果說，整...就是蔣經國時代台灣屬於哪一種程度？

受：應該 70 分吧！(評分標準是 1—10 之間，因為訪員沒有說明清楚，受訪者便依一般認知的 0—100 分評分，而訪員也沒有再說明或追問，在記錄答案時應是自行化約為 7 分)

## 例 2

訪：你不能看！(大概是因為受訪者欺身去看問卷)

受：為什麼不能看？

訪：因為、因為受訪者不能看問卷啊！對！(訪員應是在開始時沒有向受訪者說明訪問是要以問一答的形式進行，而且在受訪者有疑問時，也沒有給他正確的回應)

受：喔！呃嗯嗯.....

## 例 3

訪：請問你是投給哪一黨候選人？

受：這個不用說

訪：哦.....

受：這是無記名投票，還問我們投給誰？

訪：哦，這樣...沒有關係，好，這樣...你是不想回答是不是？(訪員沒有適時說明答案僅作學術研究的參考)

受：對呀！

訪：那請問您上一屆...也就是...兩年前的立法委員選舉，是投給哪一黨候選人？

受：忘記了！

訪：沒關係，我給你看一看這幾個政黨（出示題本）

受：(受訪者口氣非常激動)這個不能說呀，都是無記名投票，還要...還要人家把誰答...回答這個問卷這樣，這樣子不太好

訪：哦...這樣子

受：這樣你如果通通集合起來，你就曉得誰沒有...

...(受訪者耽心自己的意見會被他人得知)

訪：好，沒關係（訪員沒有為受訪者解除疑慮）

## 2. 未鼓勵受訪者作答

在訪問中有時受訪者並非不願回答，而是對於是否應該回答問題有些猶豫；或者是受訪者仍在思考答案中，訪員卻未能適時地鼓勵受訪者回答，而導致答案的流失。還有一種狀況是訪員主動提示受訪者問題具有敏感性，因而造成受訪者的警覺，使得答案流失。

### 例1

訪：嗯，請問你是投給誰呢？

受：這個要講？（受訪者有疑問，但並非堅決拒答）

訪：你也可以答忘了或不知道。（訪員沒有向受訪者說明僅作學術研究參考來鼓勵受訪者作答，反而提示受訪者逃避的方式，造成這個題組答案全部流失）

受：對阿，就當作不知道忘了好了。

訪：ㄟ，請問你是投給哪一黨的候選人呢？

受：這個也可以忘了。

訪：嗯，齁，請問上一屆立委是兩年前你是投給哪一黨候選人？

受：這個也可以省了

訪：你是沒有去投嗎？

受：有去投，也忘了。

訪：然後哪一黨的也是忘了？（訪員還主動替受訪者閃避答案）

受：嗯，對

### 例2

訪：請問你個人一個月收入是多少？你也可以不知道或拒答，那我們這邊有卡片你可以看。

受：我講不知道他們應該也猜的出來啦，反正就是公家機構所固定的薪水啦，所以寫拒答好啦，他們要查也是查的出來是多少啦。

訪：哦。（訪員沒有試圖為受訪者解除疑慮，也沒有鼓勵受訪者作答）

### 例3

訪：再來這個問題比較敏感，那你知道你投給誰嗎？  
（訪員不斷在笑）那你知道投給誰的話.....（訪員未按題目讀題，且主動提示這題比較敏感）

受：拒答（引起受訪者警覺）

訪：你可以告訴我們是投給哪一個政黨嗎？

受：忘記了！（本題答案流失）

## 六．訪問時心不在焉

另一種訪員的錯誤，是對於受訪者明顯自相矛盾的答案，卻完全沒有發覺；或者是對於受訪者明確的答案，全然忽略或作出完全相反的詮釋。

### 例1

訪：請問您如果1代表絕對的獨裁，10代表完全的民主。在程度上...請問您認為：在蔣經國時代，台灣屬於哪一種程度？

受：那時候比較不民主啦....

訪：那大概位置是在？

受：位置大概在7至8號。（這個位置指的是比較民主，訪員沒有發現受訪者弄錯方向的矛盾）

### 例2

訪：請問您覺得台灣現在的經濟狀況和三、四年前相比，是比較好、還是比較不好，或是差不多？

受：以前喔，很差啦。

訪：壞很多（訪員對受訪者答案的詮釋明顯錯誤）



**陸・特定問題注意事項：**

有些特定問題無法在問卷訪問過程中隨時處理，或是有些問題有特定定義與處理方式，當訪員訪問到這些題目時，必須依據這些參考資料處理。本次特定問題注意事項如附錄一、附錄二與附錄三。

最後謹祝大家訪問順利愉快！！！！

有任何問題歡迎隨時聯絡：

督導姓名：\_\_\_\_\_ 聯絡電話：\_\_\_\_\_

中央研究院政治學研究所籌備處：02-27899626 轉 306

中正大學民意調查研究中心：05-2720411 轉 16400

台灣大學社會科學院東亞民主化研究室：02-23570427

## 附錄一：問卷注意事項

1. 第 A2 題，請問受訪者最常接觸的政治新聞的媒介，當受訪者回答都有時，請務必強調最常使用的方式。
2. 第 D1a 題及第 D2a 題，請問受訪者是否有參加正式團體和非正式團體。請訪員先出示 10 號和 13 號卡片，並在 D1b 和 D2b 詳實記錄團體名稱。例如：嘉義縣水上鄉義消隊。
3. 第 C16 題，請問受訪者我們國家當前面臨最重要的問題。需請受訪者描述**具體**的問題。例如，當受訪者回答「經濟問題」，就是一種籠統的回答，必須請受訪者再深入描述一下。如「失業問題」、「廠商外移」...等就是比較具體的描述。又如「資源回收」、「垃圾處理」...等都比「環保問題」來得具體。
4. 第 E2 題，從社會發展觀點評估一些政治人物，應該先讓受訪者瀏覽一下政治人物的名單，再請受訪者一一為政治人物給分。
5. 第 E5 題，請問受訪者能否接受中共當局提出的「一國兩制」主張。只有在受訪者不瞭解提議時才提示『「一國兩制」（北京是中央政府，台北是地方政府）』，並將實際訪問情形記錄在 E5a。
6. 第 F2 題，請問受訪者台灣在三個不同時期，以及其他國家的民主程度。請訪員先出示 16 號卡片，以讓受訪者瞭解欲訪問的項目。
7. 第 F5 題，雖然已有前導語框架，但由於此題組問題比較多，訪員要一直強調是目前政府體制和蔣經國時代相比，以免受訪者混淆。

- 8.第 F7 題，請受訪者在民主和經濟發展中做一選擇，選項「05 兩者同等重要」為隱藏性中間選項，在卡片中未出示，訪員可以勾選這個選項，但絕對不能主動提示此選項。
- 9.第 K1a 題，當受訪者在第 K1 題回答「都是」時，會續問 K1a，但題目及卡片都僅顯示「是台灣人也是中國人」以及「是中國人也是台灣人」。「03.兩者無差別」是隱藏性中間選項，可勾選，但絕對不能主動提示。
- 10.第 M2～M8 題的問句都比較長，請訪員分別出示 26 號和 27 號卡片，讓受訪者清楚地瞭解題意。當受訪者表示同意某一種說法後，再繼續追問強弱度。
- 11.第 Q7 題，請問受訪者的宗教信仰，Q7b、Q7c、Q7d、Q7e 則是請問受訪者相關的宗教活動。儘管受訪者沒有宗教信仰，仍可能參加宗教活動。請受訪者耐心回答。
- 12.第 Q8 題，職業題中，有關職業的追問，以詳細為原則，可先問其職業名稱、職位等級（主管或是一般員工）、工作性質。若受訪者回答目前為「失業或退休」者，則記得追問 Q8a 問其失業或退休前的工作；若受訪者回答為「家管」，則追問 Q8b 問其先生（太太）目前的職業（若其配偶目前失業或退休，則問其失業或退休前的工作）。

## 附錄二：職業歸類對照表

### ○、學生軍警：

- 0001 學生
- 0002 軍人
- 0003 警、調人員
- 0004 從未就職

### 一、議員、高級官員、經理人員：

- 1010 議員及高級政府官員
- 1021 公營事業公司管理階層（經理以上）
- 1022 民營事業公司管理階層（經理以上）
- 1031 公營事業公司總經理
- 1032 民營事業公司總經理
- 1040 民營事業公司負責人（自營商人），有雇用人
- 1050 民營事業公司負責人（自營商人），沒有雇用人

### 二、專業人員：

- 2011 政府部門或公營事業公司物理、數學及機械專業人員
- 2012 民營事業公司物理、數學及機械專業人員
- 2021 公立醫療專業人員（醫師、藥師、護士、醫療人員）
- 2022 非公立醫療專業人員（醫師、藥師、護士、醫療人員）
- 2031 政府部門或公立機構教育專業人員
- 2032 私立機構教育專業人員
- 2040 司法專業人員（法官、檢察官、書記官）
- 2051 政府部門或公營事業公司會計師
- 2052 民營事業公司會計師
- 2060 律師
- 2070 文字工作者（作家、記者、劇作家）
- 2080 宗教工作者

- 2090 藝術工作者（演員、表演工作者、攝影師）
- 2101 政府部門或公營事業公司工程師（機師）
- 2102 民營事業公司工程師（機師）
- 2110 職業運動專業人士
- 2121 政府部門或公立機構救難消防人員
- 2122 民間機構救難消防人員
- 2131 政府部門或公營事業公司其他專業人員
- 2132 民營事業公司其他專業人員

### 三、技佐：

- 3011 政府部門或公營事業公司物理和機械科學相關專業技佐人員
- 3012 民營事業公司物理和機械科學相關專業技佐人員
- 3021 公立機構醫療相關專業技佐人員
- 3022 非公立機構醫療相關專業技佐人員
- 3031 政府部門或公立機構教育相關專業技佐人員
- 3032 私立機構教育相關專業技佐人員
- 3041 政府部門或公營事業公司其他相關專業技佐人員
- 3042 民營事業公司其他相關專業技佐人員

### 四、辦事員：

- 4011 政府部門或公營事業公司辦公室文書人員
- 4012 民營事業公司辦公室文書人員
- 4021 政府部門或公營事業公司櫃臺服務人員（總機、接待）
- 4022 民營事業公司櫃臺服務人員（總機、接待）

### 五、服務人員：

- 5010 個人服務人員（美容、美髮、計程車司機）
- 5021 政府部門或公營事業公司保全服務人員
- 5022 民營事業公司保全服務人員
- 5031 政府部門或公營事業公司工友
- 5032 民營事業公司工友
- 5040 模特兒、展示員

- 5051 政府部門或公營事業公司銷售員
- 5052 民營事業公司銷售員

#### 六、農漁牧業：

- 6011 公營機構市場導向專業農漁牧工作者
- 6012 民營事業公司市場導向專業農漁牧工作者
- 6020 自給自足型態農漁牧業工作者

#### 七、專技、工匠：

- 7011 公營機構採礦及建築工人
- 7012 民營事業公司採礦及建築工人
- 7021 公營機構冶金、機械及相關行業工人
- 7022 民營事業公司冶金、機械及相關行業工人
- 7031 公營機構精密手工、印刷及相關行業工人
- 7032 民營事業公司精密手工、印刷及相關行業工人
- 7041 公營機構其他手工及相關行業工人
- 7042 民營事業公司其他手工及相關行業工人

#### 八、操作組裝人員：

- 8011 公營機構設備組裝及相關操作人員
- 8012 民營事業公司設備組裝及相關操作人員
- 8021 公營機構機械操作及組裝人員
- 8022 民營事業公司機械操作及組裝人員
- 8031 政府部門或公營事業公司駕駛
- 8032 民營事業公司駕駛
- 8041 公營機構汽車裝配維修人員
- 8042 民營事業公司汽車裝配維修人員

#### 九、家管、失業、退休、拒答：

- 9010 家管，沒有做家庭代工
- 9020 家管，有做家庭代工
- 9030 家管，家裡有事業，有幫忙但未領薪水

9 0 4 0 家管，家裡有事業，有幫忙且領薪水  
9 0 5 0 失業者  
9 0 6 0 退休者  
9 9 9 5 拒答

### 附錄三：訪問結果對照表

#### 01 訪問成功

#### ☆以下需拜訪一次以上

- 02 無人在家（需不同天、不同時段探訪三次）
- 03 短暫外出、工作、求學、遊玩，但訪問期間會回來
- 04 暫時不方便接受訪問（照顧小孩、時間太晚、睡覺等）
- 05 中途有事而中斷訪問

#### ☆以下拜訪一次即可

- 06 受訪者本人拒絕一切訪問（完全不接受訪問）
- 07 受訪者本人中途拒訪（失去興趣、不耐煩、不合作）
- 08 家人代為拒訪【若家人軟性拒絕，請另尋不同時段再次前往】
- 09 外地工作、求學、遊玩（訪問期間都不會回來）
- 10 出國工作、求學、遊玩（訪問期間都不會回來）
- 11 籍在人不在（寄住戶）
- 12 該地址查無此人
- 13 原住戶搬走（遷移）
- 14 查無此地址（經過鄰里長、警察或其他人證實後）
- 15 空屋、廢墟（經過鄰里長、警察或其他人證實後）
- 16 不得其門而入（管理員阻止）【若管理員軟性拒絕，請於不同時段再次前往】
- 17 房子改建中
- 18 訪問期間不方便接受訪問（忌中、生病）
- 19 身體、心理因素無法受訪（身心障礙者）
- 20 語言不通
- 21 外出不知去向、失蹤
- 22 移民
- 23 服役中（當兵）【若近期放假在（回）家，請直接訪問或先行約訪】
- 24 受訪者出嫁
- 25 服刑中（坐牢）
- 26 受訪者出家
- 27 受訪者死亡
- 28 放棄，因工作環境惡劣



## 附錄三、正式問卷內容

### 一、正式封面

行政院國家科學委員會

TEDS2003 獨立樣本

社會科學研究中心

(92 年 08~09 月)

## 「2003 年台灣選舉與民主化調查研究」

問卷編號

--	--	--	--	--	--	--	--	--	--	--	--	--	--

訪問地點：\_\_\_\_\_縣市\_\_\_\_\_鄉鎮市區\_\_\_\_\_里\_\_\_\_\_鄰

訪問所用時間：\_\_\_\_\_分鐘

訪問次數：\_\_\_\_\_

訪員簽名：\_\_\_\_\_

編碼員簽名：\_\_\_\_\_

督導簽名：\_\_\_\_\_

鍵入員簽名：\_\_\_\_\_

中央研究院政治學研究所籌備處  
執行單位：國立中正大學民意調查研究中心  
國立台灣大學政治學系

## 二、正式封面過錄編碼

## 封面編碼簿

題號	變項名稱	欄位	變項說明	選項數值說明	備註
	ID	01-14	編號		
	TAU	01-02	套數		
	CITY	03-04	市		
	CHI	03-06	區		
	LI	03-09	里		
	V01	15-17	訪問所用時間	.....分鐘	
	V02	18-19	訪問次數	01 一次 02 二次 03 三次	
	V03	20-21	訪問結果	01 成功 02 無人在家 03 短暫外出、工作、求學、遊玩 04 暫時不方便接受訪問 05 中途有事而中斷訪問 06 受訪者本人拒絕一切訪問 07 受訪者本人中途拒訪 08 家人代為拒訪 09 外地工作、求學、遊玩 10 出國工作、求學、遊玩 11 籍在人不在（寄住戶） 12 該地址查無此人 13 原住戶搬走（遷移） 14 查無此地址 15 空屋、廢墟 16 不得其門而入 17 房子改建中 18 訪問期間不方便接	

				受訪問 19 身體、心理因素無法 受訪 20 語言不通 21 外出不知去向、失蹤 22 移民 23 服役中（當兵） 24 受訪者出嫁 25 服刑中（坐牢） 26 受訪者出家 27 受訪者死亡 28 放棄，因為工作環境 惡劣 29 戶籍資料錯誤	
	V4_1_1	22-23	第一次月	.....月	90 訪員漏填
	V4_1_2	24-25	第一次日	.....日	90 訪員漏填
	V4_1_3	26-27	第一次時	.....時	90 訪員漏填
	V4_1_4	28-29	第一次分	.....分	90 訪員漏填
	V4_1_5	30-31	第一次接觸結果	01 成功 02 無人在家 03 短暫外出、工作、求 學、遊玩 04 暫時不方便接受訪 問 05 中途有事而中斷訪 問 06 受訪者本人拒絕一 切訪問 07 受訪者本人中途拒 訪 08 家人代為拒訪 09 外地工作、求學、遊 玩 10 出國工作、求學、遊 玩 11 籍在人不在（寄住 戶） 12 該地址查無此人 13 原住戶搬走（遷移）	90 訪員漏填

				14 查無此地址 15 空屋、廢墟 16 不得其門而入 17 房子改建中 18 訪問期間不方便接受訪問 19 身體、心理因素無法受訪 20 語言不通 21 外出不知去向、失蹤 22 移民 23 服役中（當兵） 24 受訪者出嫁 25 服刑中（坐牢） 26 受訪者出家 27 受訪者死亡 28 放棄，因為工作環境惡劣 29 戶籍資料錯誤	
	V4_2_1	32-33	第二次月	.....月	90 訪員漏填 99 跳答
	V4_2_2	34-35	第二次日	.....日	90 訪員漏填 99 跳答
	V4_2_3	36-37	第二次時	.....時	90 訪員漏填 99 跳答
	V4_2_4	38-39	第二次分	.....分	90 訪員漏填 99 跳答
	V4_2_5	40-41	第二次接觸結果	01 成功 02 無人在家 03 短暫外出、工作、求學、遊玩 04 暫時不方便接受訪問 05 中途有事而中斷訪問 06 受訪者本人拒絕一切訪問 07 受訪者本人中途拒訪	90 訪員漏填 99 跳答

				08 家人代為拒訪 09 外地工作、求學、遊玩 10 出國工作、求學、遊玩 11 籍在人不在（寄住戶） 12 該地址查無此人 13 原住戶搬走（遷移） 14 查無此地址 15 空屋、廢墟 16 不得其門而入 17 房子改建中 18 訪問期間不方便接受訪問 19 身體、心理因素無法受訪 20 語言不通 21 外出不知去向、失蹤 22 移民 23 服役中（當兵） 24 受訪者出嫁 25 服刑中（坐牢） 26 受訪者出家 27 受訪者死亡 28 放棄，因為工作環境惡劣 29 戶籍資料錯誤	
	V4_3_1	42-43	第三次月	.....月	90 訪員漏填 99 跳答
	V4_3_2	44-45	第三次日	.....日	90 訪員漏填 99 跳答
	V4_3_3	46-47	第三次時	.....時	90 訪員漏填 99 跳答
	V4_3_4	48-49	第三次分	.....分	90 訪員漏填 99 跳答
	V4_3_5	50-51	第三次接觸結果	01 成功 02 無人在家 03 短暫外出、工作、求	90 訪員漏填 99 跳答

				學、遊玩 04 暫時不方便接受訪問 05 中途有事而中斷訪問 06 受訪者本人拒絕一切訪問 07 受訪者本人中途拒訪 08 家人代為拒訪 09 外地工作、求學、遊玩 10 出國工作、求學、遊玩 11 籍在人不在（寄住戶） 12 該地址查無此人 13 原住戶搬走（遷移） 14 查無此地址 15 空屋、廢墟 16 不得其門而入 17 房子改建中 18 訪問期間不方便接受訪問 19 身體、心理因素無法受訪 20 語言不通 21 外出不知去向、失蹤 22 移民 23 服役中（當兵） 24 受訪者出嫁 25 服刑中（坐牢） 26 受訪者出家 27 受訪者死亡 28 放棄，因為工作環境惡劣 29 戶籍資料錯誤	
	V05	52-53	社區性質描述	01 住宅區 02 住商混和 03 工業區	90 訪員漏填



				04 農村 05 眷村 06 國宅 07 公教宿舍	
	V06	54-55	住宅外觀	01 公寓 02 公教宿舍 03 電梯大樓 04 透天厝 05 房子已拆掉 06 停車場 07 鐵皮屋 08 查無此址 09 廟宇	90 訪員漏填
	V07	56-57	接觸方式	01 警衛 02 對講機 03 門鈴、敲門 04 直接詢問（進入） 05 電話約訪 06 里長通知 07 詢問鄰居或他人	90 訪員漏填

### 三、正式問卷

( 在開始訪問時，請訪員務必唸下列句子： )

現在我們就開始今天的訪問，如果在訪問中，任何時候您覺得有聽不清楚的地方，請您立刻告訴我，我會再為您重新唸一遍；或者我們的問題您覺得有不方便回答的，也請您告訴我，我們就跳過去。

( 訪問開始，訪員請記下現在時間\_\_\_\_月\_\_\_\_日，星期\_\_\_\_，\_\_\_\_時\_\_\_\_分 )

第一部份 媒體接觸

A1・請問您是否經常閱讀、收聽或收看政治方面的新聞？( 訪員請出示 1 號卡片 )

01. 每天都有 *A0101*	02. 一星期好幾次 *A0102*	03. 一星期一兩次 *A0103*	04. 很少 *A0104*
---------------------	-----------------------	-----------------------	-------------------

↓  
續問第 A2 題

05. 幾乎從不 *A0105*	98. 不 知 道 *A0198*	95. 拒 答 *A0195*
---------------------	----------------------	--------------------

→ 跳問第 B1 題

A2・請問您最主要是看電視、看報紙、聽廣播或上網？

01. 看 電 視 *A0201*	02. 看 報 紙 *A0202*	03. 聽 廣 播 *A0203*	04. 上 網 *A0204*
----------------------	----------------------	----------------------	--------------------

98. 不 知 道 *A0298*	95. 拒 答 *A0295*
----------------------	--------------------

## 第二部分 經濟評估

---

再來，我想請教您一些關於社會經濟方面的問題。

---

B1・首先，請問您覺得台灣現在的經濟狀況和三、四年前相比（台：比較），是比較（台：卡）好、還是比較不好，或是差不多？（訪員請出示 2 號卡片，並追問強弱度）

01. 好很多	02. 比較好	03. 差不多	04. 比較不好	05. 壞很多
*B0101*	*B0102*	*B0103*	*B0104*	*B0105*
98. 不知道	95. 拒 答			
*B0198*	*B0195*			

B2・請問您對台灣目前的經濟狀況滿意還是不滿意？（訪員請出示 3 號卡片，並追問強弱度）

01. 非常滿意	02. 滿 意	03. 不 滿 意	04. 非常不滿意
*B0201*	*B0202*	*B0203*	*B0204*
96. 看 情 形	97. 無 意 見	98. 不 知 道	95. 拒 答
*B0296*	*B0297*	*B0298*	*B0295*

B3・請問您家裡現在的經濟狀況和三、四年前相比（台：比較），是比較好、還是比較不好，或是差不多？（訪員請出示 2 號卡片，並追問強弱度）

01. 好很多	02. 比較好	03. 差不多	04. 比較不好	05. 壞很多
*B0301*	*B0302*	*B0303*	*B0304*	*B0305*
98. 不 知 道	95. 拒 答			
*B0398*	*B0395*			

B4・請問您對您家裡現在的經濟狀況滿意還是不滿意？（訪員請出示 3 號卡片，並追問強弱度）

01. 非常滿意	02. 滿 意	03. 不 滿 意	04. 非常不滿意
----------	---------	-----------	-----------

*B0401*	*B0402*	*B0403*	*B0404*
96.看 情 形	97.無 意 見	98.不 知 道	95.拒 答
*B0496*	*B0497*	*B0498*	*B0495*

---

下面有一些關於我們政府與政治人物的看法，請問您同意還是不同意？（訪員請出示 4 號卡片，並追問強弱度）

---

C1・現在去政府機關辦事情，如果不找關係完全按規定來，很難辦得通。

01. 非常同意	02. 同 意	03. 不 同 意	04. 非常不同意
*C0101*	*C0102*	*C0103*	*C0104*
96. 看 情 形	97. 無 意 見	98. 不 知 道	95. 拒 答
*C0196*	*C0197*	*C0198*	*C0195*

C2・一般而言，我們中央政府官員都能按法律規定辦事，不會做違法的事。

01. 非常同意	02. 同 意	03. 不 同 意	04. 非常不同意
*C0201*	*C0202*	*C0203*	*C0204*
96. 看 情 形	97. 無 意 見	98. 不 知 道	95. 拒 答
*C0296*	*C0297*	*C0298*	*C0295*

C3・司法機關經常在沒有充分證據的情況下扣押調查的對象。

01. 非常同意	02. 同 意	03. 不 同 意	04. 非常不同意
*C0301*	*C0302*	*C0303*	*C0304*
96. 看 情 形	97. 無 意 見	98. 不 知 道	95. 拒 答
*C0396*	*C0397*	*C0398*	*C0395*

C4・因為有定期的選舉，我們的政府首長在做決策時，不敢違背多數的民意。

01. 非常同意	02. 同 意	03. 不 同 意	04. 非常不同意
*C0401*	*C0402*	*C0403*	*C0404*
96. 看 情 形	97. 無 意 見	98. 不 知 道	95. 拒 答
*C0496*	*C0497*	*C0498*	*C0495*

C5・大部分立法委員選舉的時候口口聲聲都是為民服務，當選以後都是為自己利益。

01. 非常同意	02. 同 意	03. 不 同 意	04. 非常不同意
*C0501*	*C0502*	*C0503*	*C0504*
96. 看 情 形	97. 無 意 見	98. 不 知 道	95. 拒 答
*C0596*	*C0597*	*C0598*	*C0595*

C6・現在任何人都可以隨便批評政府，不必擔心會被找麻煩。

01. 非常同意	02. 同 意	03. 不 同 意	04. 非常不同意
*C0601*	*C0602*	*C0603*	*C0604*
96. 看 情 形	97. 無 意 見	98. 不 知 道	95. 拒 答
*C0696*	*C0697*	*C0698*	*C0695*

C7・現在任何人都可以自由參與示威抗議活動，不必擔心會被找麻煩。

01. 非常同意	02. 同 意	03. 不 同 意	04. 非常不同意
*C0701*	*C0702*	*C0703*	*C0704*
96. 看 情 形	97. 無 意 見	98. 不 知 道	95. 拒 答
*C0796*	*C0797*	*C0798*	*C0795*

C8・現在所有重要的事情政府官員通常都會試圖隱瞞，而不會主動讓老百姓知道。

01. 非常同意	02. 同 意	03. 不 同 意	04. 非常不同意
*C0801*	*C0802*	*C0803*	*C0804*
96. 看 情 形	97. 無 意 見	98. 不 知 道	95. 拒 答
*C0896*	*C0897*	*C0898*	*C0895*

C9・ 我們的政治人物與政黨，從不公開究竟從金主財團募集多少政治獻金。

01. 非常同意	02. 同 意	03. 不 同 意	04. 非常不同意
*C0901*	*C0902*	*C0903*	*C0904*
96. 看 情 形	97. 無 意 見	98. 不 知 道	95. 拒 答
*C0996*	*C0997*	*C0998*	*C0995*

C10・現在的公務人員都用能拖就拖的態度，來處理公家的事情。

01. 非常同意	02. 同 意	03. 不 同 意	04. 非常不同意
*C1001*	*C1002*	*C1003*	*C1004*
96. 看 情 形	97. 無 意 見	98. 不 知 道	95. 拒 答
*C1096*	*C1097*	*C1098*	*C1095*

C11・一般來說，政府在推動重要政策都很有效率。

01. 非常同意	02. 同 意	03. 不 同 意	04. 非常不同意
*C1101*	*C1102*	*C1103*	*C1104*
96. 看 情 形	97. 無 意 見	98. 不 知 道	95. 拒 答
*C1196*	*C1197*	*C1198*	*C1195*

C12・一般老百姓如果有事情需要跟政府機關打交道（台：辦代誌），您認為會不會得到公平的對待？（訪員請出示 5 號卡片，並追問強弱度）

01. 一定會	02. 可能會	03. 可能不會	04. 一定不會
*C1201*	*C1202*	*C1203*	*C1204*
96. 看 情 形	97. 無 意 見	98. 不 知 道	95. 拒 答
*C1296*	*C1297*	*C1298*	*C1295*

C13・一般老百姓如果上法院打官司，您認為會不會得到公平的審判？（訪員請出示 5 號卡片，並追問強弱度）

01. 一定會	02. 可能會	03. 可能不會	04. 一定不會
*C1301*	*C1302*	*C1303*	*C1304*
96. 看 情 形	97. 無 意 見	98. 不 知 道	95. 拒 答
*C1396*	*C1397*	*C1398*	*C1395*





C14・您認為現在高層政府官員與財團利益掛勾的情況普遍不普遍？（訪員請出示 6 號卡片，並追問強弱度）

01. 極 少 見 *C1401*	02. 偶 爾 有 *C1402*	03. 還 不 少 *C1403*	04. 很 普 遍 *C1404*
96. 看 情 形 *C1496*	97. 無 意 見 *C1497*	98. 不 知 道 *C1498*	95. 拒 答 *C1495*

C15・您認為現在基層公務員貪污、拿紅包的情況普遍不普遍？（訪員請出示 6 號卡片，並追問強弱度）

01. 極 少 見 *C1501*	02. 偶 爾 有 *C1502*	03. 還 不 少 *C1503*	04. 很 普 遍 *C1504*
96. 看 情 形 *C1596*	97. 無 意 見 *C1597*	98. 不 知 道 *C1598*	95. 拒 答 *C1595*

C16・請問您認為我們國家當前面臨最嚴重的問題是什麼？

---

98. 不 知 道 *C1698*	95. 拒 答 *C1695*
----------------------	--------------------

↓  
跳問第 D1 題

C16a・針對您提到的問題，您認為政府官員瞭不瞭解這個問題的嚴重性？（訪員請出示 7 號卡片，並追問強弱度）

01. 非常瞭解	02. 瞭 解	03. 不太瞭解	04. 非常不瞭解
----------	---------	----------	-----------

\*C16A01\*

96. 看 情 形

\*C16A96\*

\*C16A02\*

97. 無 意 見

\*C16A97\*

\*C16A03\*

98. 不 知 道

\*C16A98\*

\*C16A04\*

95. 拒 答

\*C16A95\*

C16b・您認為政府官員有沒有能力解決這個問題？（訪員請出示 8 號卡片，並追問強弱度）

01. 有 能 力	02. 還算有能力	03. 不太有能力	04. 沒有能力
*C16B01*	*C16B02*	*C16B03*	*C16B04*
96. 看 情 形	97. 無 意 見	98. 不 知 道	95. 拒 答
*C16B96*	*C16B97*	*C16B98*	*C16B95*

C16c・您認為這個問題有沒有可能在短期內解決？（訪員請出示 9 號卡片，並追問強弱度）

01. 一 定 會	02. 有 可 能	03. 不太可能	04. 不 可 能
*C16C01*	*C16C02*	*C16C03*	*C16C04*
96. 看 情 形	97. 無 意 見	98. 不 知 道	95. 拒 答
*C16C96*	*C16C97*	*C16C98*	*C16C95*

#### 第四部分 社會資本

---

接下來，我們想請教您有關社團參與和與人交往的問題。

---

D1a・請問您是否有參加民間的團體、組織或社團？（訪員請出示 10 號卡片）

01. 有	02. 沒 有	98. 不 知 道	95. 拒 答
*D1A01*	*D1A02*	*D1A98*	*D1A95*

→ 跳問第 D2a 題

D1b・請問對你而言最重要的是哪一個？（請具體回答團體的名稱，例如北區扶輪社、北市商業同業公會、慈濟功德會或義警義消等）

正式團體名稱：\_\_\_\_\_

98. 不 知 道	95. 拒 答
*D1B98*	*D1B95*

D1c・您對這個團體所舉辦的活動是每次參加、經常參加、偶爾參加、很少參加還是從不參加？

（訪員請出示 11 號卡片，並追問強弱度）

01. 每次參加	02. 經常參加	03. 偶爾參加	04. 很少參加	05. 從不參加
*D1C01*	*D1C02*	*D1C03*	*D1C04*	*D1C05*
96. 看 情 形	97. 無 意 見	98. 不 知 道	95. 拒 答	
*D1C96*	*D1C97*	*D1C98*	*D1C95*	

D1d・在這個團體裡，經常討論政治嗎？（訪員請出示 12 號卡片，並追問強弱度）

01. 非常頻繁	02. 經 常	03. 偶 爾	04. 很 少	05. 從 不
*D1D01*	*D1D02*	*D1D03*	*D1D04*	*D1D05*
98. 不 知 道	95. 拒 答			

\*D1D98\*

\*D1D95\*

D2a・除了上面這些比較正式的團體以外，請問您有沒有參加一些私人交往的團體或固定的聚會？（訪員請出示 13 號卡片）

01. 有	02. 沒 有	98. 不 知 道	95. 拒 答
*D2A01*	*D2A02*	*D2A98*	*D2A95*

→跳問第 D3 題

D2b・請問對你而言最重要的是哪一個？

非正式團體名稱：\_\_\_\_\_

98. 不 知 道	95. 拒 答
*D2B98*	*D2B95*

D2c・您對這個團體所舉辦的活動是每次參加、經常參加、偶爾參加、很少參加還是從不參加？

（訪員請出示 11 號卡片，並追問強弱度）

01. 每次參加	02. 經常參加	03. 偶爾參加	04. 很少參加	05. 從不參加
*D2C01*	*D2C02*	*D2C03*	*D2C04*	*D2C05*
96. 看 情 形	97. 無 意 見	98. 不 知 道	95. 拒 答	
*D2C96*	*D2C97*	*D2C98*	*D2C95*	

D2d・在這個團體裡，經常討論政治嗎？（訪員請出示 12 號卡片，並追問強弱度）

01. 非常頻繁	02. 經 常	03. 偶 爾	04. 很 少	05. 從 不
*D2D01*	*D2D02*	*D2D03*	*D2D04*	*D2D05*
98. 不 知 道	95. 拒 答			
*D2D98*	*D2D95*			

D3・有人說：「大部分的人都是可以信任的」，也有人說「與人來往小心為妙」。請問您比較同意哪一種說法？

01. 大部分的人都是可以信任的 *D0301*	02. 與人來往最好小心為妙 *D0302*
跳問第 D4 題	
96. 看情形、很難說 *D0396*	98. 不 知 道 *D0398*
95. 拒 答 *D0395*	
續問 D3a	

D3a・那相對來說（那安捏比較起來），請問您有沒有稍微偏向哪一種說法？

01. 偏向大部分的人都是可以信任的 *D3A01*	02. 偏向與人來往小心為妙 *D3A02*
98. 不 知 道 *D3A98*	95. 拒 答 *D3A95*

D4・有人說：「別人總想趁機佔你的便宜」，也有人說「別人會公平地對待你」。請問您比較同意哪一種說法？

01. 別人總想趁機佔你的便宜 *D0401*	02. 別人會公平地對待你 *D0402*
跳問第 D5 題	
96. 看情形、很難說 *D0496*	98. 不 知 道 *D0498*
95. 拒 答 *D0495*	



<div style="border: 1px solid black; display: inline-block; padding: 2px 10px;">01. 偏向別人總想趁機佔你的便宜</div> <div style="border: 1px solid black; display: inline-block; padding: 2px 10px;">*D4A01*</div>	<div style="border: 1px solid black; display: inline-block; padding: 2px 10px;">02. 偏向別人會公平地對待你</div> <div style="border: 1px solid black; display: inline-block; padding: 2px 10px;">*D4A02*</div>
<div style="border: 1px solid black; display: inline-block; padding: 2px 10px;">98. 不 知 道</div> <div style="border: 1px solid black; display: inline-block; padding: 2px 10px;">*D4A98*</div>	<div style="border: 1px solid black; display: inline-block; padding: 2px 10px;">95. 拒 答</div> <div style="border: 1px solid black; display: inline-block; padding: 2px 10px;">*D4A95*</div>

D5・有人說：「大部分人都會樂於幫助別人」，也有人說「大部分人都只顧自己」。請問您比較同意哪一種說法？

<div style="border: 1px solid black; display: inline-block; padding: 2px 10px;">01. 大部分人都會樂於幫助別人</div> <div style="border: 1px solid black; display: inline-block; padding: 2px 10px;">*D0501*</div>	<div style="border: 1px solid black; display: inline-block; padding: 2px 10px;">02. 大部分人都只顧自己</div> <div style="border: 1px solid black; display: inline-block; padding: 2px 10px;">*D0502*</div>	
跳問第 D6 題		
<div style="border: 1px solid black; display: inline-block; padding: 2px 10px;">96. 看情形、很難說</div> <div style="border: 1px solid black; display: inline-block; padding: 2px 10px;">*D0596*</div>	<div style="border: 1px solid black; display: inline-block; padding: 2px 10px;">98. 不 知 道</div> <div style="border: 1px solid black; display: inline-block; padding: 2px 10px;">*D0598*</div>	<div style="border: 1px solid black; display: inline-block; padding: 2px 10px;">95. 拒 答</div> <div style="border: 1px solid black; display: inline-block; padding: 2px 10px;">*D0595*</div>
續問 D5a		

D5a・那相對來說（那安捏比較起來），請問您有沒有稍微偏向哪一種說法？

<div style="border: 1px solid black; display: inline-block; padding: 2px 10px;">01. 偏向大部分人都會樂於幫助別人</div> <div style="border: 1px solid black; display: inline-block; padding: 2px 10px;">*D5A01*</div>	<div style="border: 1px solid black; display: inline-block; padding: 2px 10px;">02. 偏向大部分人都只顧自己</div> <div style="border: 1px solid black; display: inline-block; padding: 2px 10px;">*D5A02*</div>
<div style="border: 1px solid black; display: inline-block; padding: 2px 10px;">98. 不 知 道</div> <div style="border: 1px solid black; display: inline-block; padding: 2px 10px;">*D5A98*</div>	<div style="border: 1px solid black; display: inline-block; padding: 2px 10px;">95. 拒 答</div> <div style="border: 1px solid black; display: inline-block; padding: 2px 10px;">*D5A95*</div>

D6・您平常與鄰居有沒有經常來往？（訪員請出示 12 號卡片，並追問強弱度）

<div style="border: 1px solid black; display: inline-block; padding: 2px 10px;">01. 非常頻繁</div> <div style="border: 1px solid black; display: inline-block; padding: 2px 10px;">*D0601*</div>	<div style="border: 1px solid black; display: inline-block; padding: 2px 10px;">02. 經 常</div> <div style="border: 1px solid black; display: inline-block; padding: 2px 10px;">*D0602*</div>	<div style="border: 1px solid black; display: inline-block; padding: 2px 10px;">03. 偶 爾</div> <div style="border: 1px solid black; display: inline-block; padding: 2px 10px;">*D0603*</div>	<div style="border: 1px solid black; display: inline-block; padding: 2px 10px;">04. 很 少</div> <div style="border: 1px solid black; display: inline-block; padding: 2px 10px;">*D0604*</div>	<div style="border: 1px solid black; display: inline-block; padding: 2px 10px;">05. 從 不</div> <div style="border: 1px solid black; display: inline-block; padding: 2px 10px;">*D0605*</div>
<div style="border: 1px solid black; display: inline-block; padding: 2px 10px;">98. 不 知 道</div> <div style="border: 1px solid black; display: inline-block; padding: 2px 10px;">*D0698*</div>	<div style="border: 1px solid black; display: inline-block; padding: 2px 10px;">95. 拒 答</div> <div style="border: 1px solid black; display: inline-block; padding: 2px 10px;">*D0695*</div>			

D7・假如您遭遇重大困難需要別人幫忙，請問您第一個會想到的是您的家人、親戚、鄰居或朋友？

<div style="border: 1px solid black; display: inline-block; padding: 2px 10px;">01. 家 人</div> <div style="border: 1px solid black; display: inline-block; padding: 2px 10px;">*D0701*</div>	<div style="border: 1px solid black; display: inline-block; padding: 2px 10px;">02. 親 戚</div> <div style="border: 1px solid black; display: inline-block; padding: 2px 10px;">*D0702*</div>	<div style="border: 1px solid black; display: inline-block; padding: 2px 10px;">03. 鄰 居</div> <div style="border: 1px solid black; display: inline-block; padding: 2px 10px;">*D0703*</div>	<div style="border: 1px solid black; display: inline-block; padding: 2px 10px;">04. 朋 友</div> <div style="border: 1px solid black; display: inline-block; padding: 2px 10px;">*D0704*</div>
--	--	--	--

96. 看 情 形	97. 無 意 見	98. 不 知 道	95. 拒 答
*D0796*	*D0797*	*D0798*	*D0795*

## 第五部分 政治信任與政治容忍

E1．下面列出一些機構名稱，請問您對這些機構信任的程度怎樣？您是非常信任，還算信任，

不太信任，還是非常不信任？（訪員請出示 14 號卡片，並追問強弱度）

### E1a．法院

01. 非常信任	02. 還算信任	03. 不太信任	04. 非常不信任
*E1A01*	*E1A02*	*E1A03*	*E1A04*
98. 不 知 道	95. 拒 答		
*E1A98*	*E1A95*		

### E1b．中央政府

01. 非常信任	02. 還算信任	03. 不太信任	04. 非常不信任
*E1B01*	*E1B02*	*E1B03*	*E1B04*
98. 不 知 道	95. 拒 答		
*E1B98*	*E1B95*		

### E1c．地方政府

01. 非常信任	02. 還算信任	03. 不太信任	04. 非常不信任
*E1C01*	*E1C02*	*E1C03*	*E1C04*
98. 不 知 道	95. 拒 答		
*E1C98*	*E1C95*		

### E1d．政黨

01. 非常信任	02. 還算信任	03. 不太信任	04. 非常不信任
*E1D01*	*E1D02*	*E1D03*	*E1D04*
98. 不 知 道	95. 拒 答		
*E1D98*	*E1D95*		

### E1e．立法院

--	--	--	--

01. 非常信任	02. 還算信任	03. 不太信任	04. 非常不信任
*E1E01*	*E1E02*	*E1E03*	*E1E04*
98. 不 知 道	95. 拒 答		
*E1E98*	*E1E95*		

E1f · 公務人員

01. 非常信任	02. 還算信任	03. 不太信任	04. 非常不信任
*E1F01*	*E1F02*	*E1F03*	*E1F04*
98. 不 知 道	95. 拒 答		
*E1F98*	*E1F95*		

E1g · 軍隊

01. 非常信任	02. 還算信任	03. 不太信任	04. 非常不信任
*E1G01*	*E1G02*	*E1G03*	*E1G04*
98. 不 知 道	95. 拒 答		
*E1G98*	*E1G95*		

E1h · 警察

01. 非常信任	02. 還算信任	03. 不太信任	04. 非常不信任
*E1H01*	*E1H02*	*E1H03*	*E1H04*
98. 不 知 道	95. 拒 答		
*E1H98*	*E1H95*		

E1j · 報紙

01. 非常信任	02. 還算信任	03. 不太信任	04. 非常不信任
*E1J01*	*E1J02*	*E1J03*	*E1J04*
98. 不 知 道	95. 拒 答		
*E1J98*	*E1J95*		

E1k · 電視

01. 非常信任	02. 還算信任	03. 不太信任	04. 非常不信任
*E1K01*	*E1K02*	*E1K03*	*E1K04*
98. 不 知 道	95. 拒 答		

\*E1K98\*

\*E1K95\*

E2・請您從社會發展的觀點來評估一些政治人物，請用 0～10 分來代表您的評估，如果您認為由下面某一位政治人物來主導政府政策、決定我們國家前途，會帶給我們社會最壞的結果，請給 0 分；如果您認為會帶給我們社會最好的結果，請給 10 分，在最好與最壞之間，請給適當的分數。(訪員請出示 15 號卡片)

E2a・李登輝

_____	98. 不 知 道	95. 拒 答
	*E2A98*	*E2A95*

E2b・呂秀蓮

_____	98. 不 知 道	95. 拒 答
	*E2B98*	*E2B95*

E2c・游錫堃

_____	98. 不 知 道	95. 拒 答
	*E2C98*	*E2C95*

E2d・連 戰

_____	98. 不 知 道	95. 拒 答
	*E2D98*	*E2D95*

E2e・宋楚瑜

_____	98. 不 知 道	95. 拒 答
	*E2E98*	*E2E95*

E2f・陳水扁

_____	98. 不 知 道	95. 拒 答
	*E2F98*	*E2F95*

E2g・李遠哲

_____	98. 不 知 道	95. 拒 答
-------	-----------	---------

E2h · 蘇貞昌

\_\_\_\_\_

\*E2G98\*

98. 不 知 道

\*E2H98\*

\*E2G95\*

95. 拒 答

\*E2H95\*

E2j · 江丙坤

\_\_\_\_\_

98. 不 知 道

\*E2J98\*

95. 拒 答

\*E2J95\*

E2k · 馬英九

\_\_\_\_\_

98. 不 知 道

\*E2K98\*

95. 拒 答

\*E2K95\*

E2m · 謝長廷

\_\_\_\_\_

98. 不 知 道

\*E2M98\*

95. 拒 答

\*E2M95\*

E2n · 王金平

\_\_\_\_\_

98. 不 知 道

\*E2N98\*

95. 拒 答

\*E2N95\*

E3・我們社會上有些人主張將「中華民國」改為「台灣共和國」，請問您認為這種主張會不會對我們社會造成危害？（訪員請出示 5 號卡片）

01. 一定會	02. 可能會	03. 可能不會	04. 一定不會
*E0301*	*E0302*	*E0303*	*E0304*
98. 不知道	95. 拒 答		
*E0398*	*E0395*		

E4・對於主張「台灣共和國」的人，您是否同意政府禁止他們做下列的事情？（訪員請出示 4 號卡片）

E4a・集會遊行

01. 非常同意	02. 同 意	03. 不 同 意	04. 非常不同意
*E4A01*	*E4A02*	*E4A03*	*E4A04*
98. 不知道	95. 拒 答		
*E4A98*	*E4A95*		

E4b・在學校教書

01. 非常同意	02. 同 意	03. 不 同 意	04. 非常不同意
*E4B01*	*E4B02*	*E4B03*	*E4B04*
98. 不知道	95. 拒 答		
*E4B98*	*E4B95*		

E4c・競選公職

01. 非常同意	02. 同 意	03. 不 同 意	04. 非常不同意
*E4C01*	*E4C02*	*E4C03*	*E4C04*
98. 不知道	95. 拒 答		
*E4C98*	*E4C95*		

E5・我們社會上有些人主張台灣可以接受中共當局提出的「一國兩制」，請問您認為這種主張會不會對我們社會造成危害？（訪員請出示 5 號卡片）

[受訪者不了解題意時，再提示「一國兩制」（北京是中央政府，台北是地方政府）；並將實際訪問情況記錄在 E5a]

01. 一定會 *E0501*	02. 可能會 *E0502*	03. 可能不會 *E0503*	04. 一定不會 *E0504*
98. 不知道 *E0598*	95. 拒 答 *E0595*		

E5a・受訪者是否經提示回答第 E5 題？

01. 經 提 示 *E5A01*	02. 不經提示 *E5A02*
----------------------	---------------------

訪員自填

E6・對於主張接受「一國兩制」的人，您是否同意政府禁止他們做下列的事情？（訪員請出示 4 號卡片）

E6a・集會遊行

01. 非常同意 *E6A01*	02. 同 意 *E6A02*	03. 不 同 意 *E6A03*	04. 非常不同意 *E6A04*
98. 不知道 *E6A98*	95. 拒 答 *E6A95*		

E6b・在學校教書

01. 非常同意 *E6B01*	02. 同 意 *E6B02*	03. 不 同 意 *E6B03*	04. 非常不同意 *E6B04*
98. 不知道 *E6B98*	95. 拒 答 *E6B95*		

E6c・競選公職

01. 非常同意 *E6C01*	02. 同 意 *E6C02*	03. 不 同 意 *E6C03*	04. 非常不同意 *E6C04*
98. 不知道	95. 拒 答		



\_\_\_\_\_

\*E6C98\*

\_\_\_\_\_

\*E6C95\*

## 第六部分 民主認知與評價

---

接著，請教您一些對台灣民主政治的看法。

---

F1．一般來說，您對民主在我國（台：國內）實施的情形滿意還是不滿意？（訪員請出示 3 號卡片，並追問強弱度）

01. 非常滿意

\*F0101\*

02. 滿 意

\*F0102\*

03. 不 滿 意

\*F0103\*

04. 非常不滿意

\*F0104\*

98. 不 知 道

\*F0198\*

95. 拒 答

\*F0195\*

F2．如果 1 代表絕對的獨裁，10 代表完全的民主。在程度上，分數越小越獨裁，分數越大越民主。請問您認為：（訪員請出示 16 號卡片）

F2a．在蔣經國時代，台灣屬於哪一種程度？

\_\_\_\_\_

98. 不 知 道

\*F2A98\*

95. 拒 答

\*F2A95\*

F2b．台灣目前屬於哪一種程度？

\_\_\_\_\_

98. 不 知 道

\*F2B98\*

95. 拒 答

\*F2B95\*

F2c．五年後台灣會屬於哪一種程度？

\_\_\_\_\_

98. 不 知 道

\*F2C98\*

95. 拒 答

\*F2C95\*

F2d．美國目前屬於哪一種程度？

\_\_\_\_\_

98. 不 知 道

\*F2D98\*

95. 拒 答

\*F2D95\*

F2e・日本目前屬於哪一種程度？

\_\_\_\_\_

98. 不 知 道

\*F2E98\*

95. 拒 答

\*F2E95\*

F2f・新加坡目前屬於哪一種程度？

\_\_\_\_\_

98. 不 知 道

\*F2F98\*

95. 拒 答

\*F2F95\*

F2g・南韓目前屬於哪一種程度？

\_\_\_\_\_

98. 不 知 道

\*F2G98\*

95. 拒 答

\*F2G95\*

F2h・大陸目前屬於哪一種程度？

\_\_\_\_\_

98. 不 知 道

\*F2H98\*

95. 拒 答

\*F2H95\*

F3・如果 1 代表完全不適合，10 代表完全適合，在程度上，分數越小表示越不適合，分數越大表示越適合。請問您覺得民主對台灣的適合程度如何？（訪員請出示 17 號卡片）

\_\_\_\_\_

98. 不 知 道

\*F0398\*

95. 拒 答

\*F0395\*

F4・請問您對陳水扁領導的政府的整體表現滿意還是不滿意？（訪員請出示 3 號卡片，並追問強弱度）

01. 非常滿意

\*F0401\*

02. 滿 意

\*F0402\*

03. 不 滿 意

\*F0403\*

04. 非常不滿意

\*F0404\*

96. 看 情 形	97. 無 意 見	98. 不 知 道	95. 拒 答
*F0496*	*F0497*	*F0498*	*F0495*

F5・如果拿目前的政府體制和蔣經國時代相比，您覺得在以下幾方面是變好還是變壞？（訪員請出示 18 號卡片）

F5a・人人可以把自己的想法自由表達出來

01. 好很多	02. 好一些	03. 一 樣	04. 差一些	05. 差很多
*F5A01*	*F5A02*	*F5A03*	*F5A04*	*F5A05*
98. 不知道	95. 拒 答			
*F5A98*	*F5A95*			

F5b・人人皆可受到政府的公平對待

01. 好很多	02. 好一些	03. 一 樣	04. 差一些	05. 差很多
*F5B01*	*F5B02*	*F5B03*	*F5B04*	*F5B05*
98. 不知道	95. 拒 答			
*F5B98*	*F5B95*			

F5c・一般老百姓也可以影響到政府

01. 好很多	02. 好一些	03. 一 樣	04. 差一些	05. 差很多
*F5C01*	*F5C02*	*F5C03*	*F5C04*	*F5C05*
98. 不知道	95. 拒 答			
*F5C98*	*F5C95*			

F5d・控制貪污腐敗

01. 好很多	02. 好一些	03. 一 樣	04. 差一些	05. 差很多
*F5D01*	*F5D02*	*F5D03*	*F5D04*	*F5D05*
98. 不知道	95. 拒 答			
*F5D98*	*F5D95*			

F5e・縮小貧富差距（台：減少有錢人和沒錢人耶查故）

01. 好很多	02. 好一些	03. 一 樣	04. 差一些	05. 差很多
*F5E01*	*F5E02*	*F5E03*	*F5E04*	*F5E05*
98. 不知道	95. 拒 答			
*F5E98*	*F5E95*			

F5f · 防治犯罪與維持治安

01. 好很多	02. 好一些	03. 一 樣	04. 差一些	05. 差很多
*F5F01*	*F5F02*	*F5F03*	*F5F04*	*F5F05*
98. 不知道	95. 拒 答			
*F5F98*	*F5F95*			

F5g · 發展經濟

01. 好很多	02. 好一些	03. 一 樣	04. 差一些	05. 差很多
*F5G01*	*F5G02*	*F5G03*	*F5G04*	*F5G05*
98. 不知道	95. 拒 答			
*F5G98*	*F5G95*			

F5h · 保障新聞自由

01. 好很多	02. 好一些	03. 一 樣	04. 差一些	05. 差很多
*F5H01*	*F5H02*	*F5H03*	*F5H04*	*F5H05*
98. 不知道	95. 拒 答			
*F5H98*	*F5H95*			

F5j · 司法獨立不受政治干預

01. 好很多	02. 好一些	03. 一 樣	04. 差一些	05. 差很多
*F5J01*	*F5J02*	*F5J03*	*F5J04*	*F5J05*
98. 不知道	95. 拒 答			
*F5J98*	*F5J95*			

F6・請問下列說法，哪一個比較符合您的看法？（訪員請出示 19 號卡片）

01. 無論怎樣，民主體制總是比其他政府體制來的好。

\*F0601\*

02. 在有些情況下，一個專權政府（也就是威權的政府）比民主體制來的好。

\*F0602\*

03. 對我來說，民主體制也好，非民主體制也好，都一樣。

\*F0603\*

98. 不 知 道

\*F0698\*

95. 拒 答

\*F0695\*

F7・如果您必須在民主和經濟發展之間做一選擇，請問您覺得哪一項比較重要？（訪員請出示 20 號卡片）

01. 經濟發展絕對比較重要

\*F0701\*

02. 經濟發展比較重要一些

\*F0702\*

03. 民主比較重要一些

\*F0703\*

04. 民主絕對比較重要

\*F0704\*

05. 兩者同等重要

\*F0705\*

98. 不 知 道

\*F0798\*

95. 拒 答

\*F0795\*

---

下面有一些說法，請問您同意還是不同意？（訪員請出示 4 號卡片，並追問強弱度）

---

F8a・教育程度很低的人，應該和教育程度高的人一樣，在政治上享有同等的發言權。

01. 非常同意 *F8A01*	02. 同 意 *F8A02*	03. 不 同 意 *F8A03*	04. 非常不同意 *F8A04*
96. 看 情 形 *F8A96*	97. 無 意 見 *F8A97*	98. 不 知 道 *F8A98*	95. 拒 答 *F8A95*

F8b・女性不應該像男性一樣參加政治活動。

01. 非常同意 *F8B01*	02. 同 意 *F8B02*	03. 不 同 意 *F8B03*	04. 非常不同意 *F8B04*
96. 看 情 形 *F8B96*	97. 無 意 見 *F8B97*	98. 不 知 道 *F8B98*	95. 拒 答 *F8B95*

F8c・政府自然會為人民解決困難，謀求福利，我們不必多作主張。

01. 非常同意 *F8C01*	02. 同 意 *F8C02*	03. 不 同 意 *F8C03*	04. 非常不同意 *F8C04*
96. 看 情 形 *F8C96*	97. 無 意 見 *F8C97*	98. 不 知 道 *F8C98*	95. 拒 答 *F8C95*

F8d・政府首長等於是大家庭的家長，一切大小國事，皆應聽從他的決定。

01. 非常同意 *F8D01*	02. 同 意 *F8D02*	03. 不 同 意 *F8D03*	04. 非常不同意 *F8D04*
96. 看 情 形 *F8D96*	97. 無 意 見 *F8D97*	98. 不 知 道 *F8D98*	95. 拒 答 *F8D95*

F8e · 強而有力的領袖比優良的法律更（台：卡）重要。

01. 非常同意	02. 同 意	03. 不 同 意	04. 非常不同意
*F8E01*	*F8E02*	*F8E03*	*F8E04*
96. 看 情 形	97. 無 意 見	98. 不 知 道	95. 拒 答
*F8E96*	*F8E97*	*F8E98*	*F8E95*

F8f · 大家想法若不一致，社會就會混亂。

01. 非常同意	02. 同 意	03. 不 同 意	04. 非常不同意
*F8F01*	*F8F02*	*F8F03*	*F8F04*
96. 看 情 形	97. 無 意 見	98. 不 知 道	95. 拒 答
*F8F96*	*F8F97*	*F8F98*	*F8F95*

F8g · 一種觀念能否在社會上流傳，應由政府來決定。

01. 非常同意	02. 同 意	03. 不 同 意	04. 非常不同意
*F8G01*	*F8G02*	*F8G03*	*F8G04*
96. 看 情 形	97. 無 意 見	98. 不 知 道	95. 拒 答
*F8G96*	*F8G97*	*F8G98*	*F8G95*

F8h · 對付殘暴的罪犯應立即處罰，不必經過法院複雜的審理程序。

01. 非常同意	02. 同 意	03. 不 同 意	04. 非常不同意
*F8H01*	*F8H02*	*F8H03*	*F8H04*
96. 看 情 形	97. 無 意 見	98. 不 知 道	95. 拒 答
*F8H96*	*F8H97*	*F8H98*	*F8H95*

F8j · 在一個地方（台：社區）上，如果東（台：這）一個團體，西（台：那）一個團體，就會影響到地方的安定與和諧。

01. 非常同意	02. 同 意	03. 不 同 意	04. 非常不同意
*F8J01*	*F8J02*	*F8J03*	*F8J04*
96. 看 情 形	97. 無 意 見	98. 不 知 道	95. 拒 答
*F8J96*	*F8J97*	*F8J98*	*F8J95*

F8k · 一個國家如果有很多政黨，就會影響政治安定。

01. 非常同意	02. 同 意	03. 不 同 意	04. 非常不同意
*F8K01*	*F8K02*	*F8K03*	*F8K04*
96. 看 情 形	97. 無 意 見	98. 不 知 道	95. 拒 答
*F8K96*	*F8K97*	*F8K98*	*F8K95*

F8m · 法官在審理重大案件時，應該接受行政機關的意見。

01. 非常同意	02. 同 意	03. 不 同 意	04. 非常不同意
*F8M01*	*F8M02*	*F8M03*	*F8M04*
96. 看 情 形	97. 無 意 見	98. 不 知 道	95. 拒 答
*F8M96*	*F8M97*	*F8M98*	*F8M95*

F8n · 政府如果時常受到議會的牽制，就不可能有大作為了。

01. 非常同意	02. 同 意	03. 不 同 意	04. 非常不同意
*F8N01*	*F8N02*	*F8N03*	*F8N04*
96. 看 情 形	97. 無 意 見	98. 不 知 道	95. 拒 答
*F8N96*	*F8N97*	*F8N98*	*F8N95*



在我們（咱）的社會上，不同的人對於政治有不同的看法。接下來我要唸幾段話，請您告訴我

您的看法（訪員請出示 4 號卡片，並追問強弱度）

---

G1・我們一般老百姓對政府所作所為，沒有任何影響力。

01. 非常同意 *G0101*	02. 同 意 *G0102*	03. 不 同 意 *G0103*	04. 非常不同意 *G0104*
96. 看 情 形 *G0196*	97. 無 意 見 *G0197*	98. 不 知 道 *G0198*	95. 拒 答 *G0195*

G2・政府官員不會在乎（台：不會管）我們一般老百姓的想法。

01. 非常同意 *G0201*	02. 同 意 *G0202*	03. 不 同 意 *G0203*	04. 非常不同意 *G0204*
96. 看 情 形 *G0296*	97. 無 意 見 *G0297*	98. 不 知 道 *G0298*	95. 拒 答 *G0295*

G3・政治有時候太複雜了，所以我們一般老百姓實在搞不懂（台：不清楚）。

01. 非常同意 *G0301*	02. 同 意 *G0302*	03. 不 同 意 *G0303*	04. 非常不同意 *G0304*
96. 看 情 形 *G0396*	97. 無 意 見 *G0397*	98. 不 知 道 *G0398*	95. 拒 答 *G0395*

G4・您覺得您對國家大事的了解，並不比一般人差。

01. 非常同意 *G0401*	02. 同 意 *G0402*	03. 不 同 意 *G0403*	04. 非常不同意 *G0404*

96. 看 情 形	97. 無 意 見	98. 不 知 道	95. 拒 答
*G0496*	*G0497*	*G0498*	*G0495*

G5・台灣不管由哪個政黨來執政，結果都是一樣的。

01. 非常同意	02. 同 意	03. 不 同 意	04. 非常不同意
*G0501*	*G0502*	*G0503*	*G0504*
96. 看 情 形	97. 無 意 見	98. 不 知 道	95. 拒 答
*G0596*	*G0597*	*G0598*	*G0595*

G6・我們的中央政府官員，都不了解地方基層的需要。

01. 非常同意	02. 同 意	03. 不 同 意	04. 非常不同意
*G0601*	*G0602*	*G0603*	*G0604*
96. 看 情 形	97. 無 意 見	98. 不 知 道	95. 拒 答
*G0696*	*G0697*	*G0698*	*G0695*

G7・政治是少數政治人物玩的遊戲，跟我們多數人無關，不值得我們關心。

01. 非常同意	02. 同 意	03. 不 同 意	04. 非常不同意
*G0701*	*G0702*	*G0703*	*G0704*
96. 看 情 形	97. 無 意 見	98. 不 知 道	95. 拒 答
*G0796*	*G0797*	*G0798*	*G0795*

G8・現在的政治人物為了爭取權位往往不擇手段。

01. 非常同意	02. 同 意	03. 不 同 意	04. 非常不同意
*G0801*	*G0802*	*G0803*	*G0804*
96. 看 情 形	97. 無 意 見	98. 不 知 道	95. 拒 答
*G0896*	*G0897*	*G0898*	*G0895*

---

接下來，我們想請教您有關政黨與選舉的問題。

---

H1・目前國內有幾個主要政黨，包括國民黨、民進黨、親民黨、新黨，以及台灣團結聯盟，請問您是否（台：敢有）偏向哪一個政黨？

01. 有	→跳問第 H1b 題		
*H0101*			
02. 沒 有	98. 不 知 道	95. 拒 答	
*H0102*	*H0198*	*H0195*	
→續問第 H1a 題			

H1a・那相對來說（台：那安捏比較起來），請問您有沒有稍微偏向哪一個政黨？

01. 有	→續問 H1b 題後，跳問第 H2a 題		
*H1A01*			
02. 沒 有	98. 不 知 道	95. 拒 答	
*H1A02*	*H1A98*	*H1A95*	
→跳問第 H2a 題			

H1b・請問是哪一個政黨？

01. 國 民 黨	02. 民 進 黨	03. 新 黨	04. 親 民 黨
*H1B01*	*H1B02*	*H1B03*	*H1B04*
05. 台灣團結聯盟	06. 其他政黨_____		
*H1B05*			
98. 不 知 道	95. 拒 答		
*H1B98*	*H1B95*		

H1c・請問，您偏向這個政黨的程度是很強，普通，還是有一點？

01. 很 強	02. 普 通	03. 有 一 點	
*H1C01*	*H1C02*	*H1C03*	
96. 看 情 形	97. 無 意 見	98. 不 知 道	95. 拒 答
*H1C96*	*H1C97*	*H1C98*	*H1C95*

H2a・我們想要請您用 0 到 10 來表示您對國內幾個政黨的看法，0 表示您「非常不喜歡」這個政黨，10 表示您「非常喜歡」這個政黨。首先請問國民黨您要給他多少？  
(訪員請出示 21 號卡片)

_____	98. 不知道 *H2A98*	94. 沒聽過 *H2A94*	95. 拒 答 *H2A95*
-------	--------------------	--------------------	--------------------

H2b・民進黨呢？

_____	98. 不知道 *H2B98*	94. 沒聽過 *H2B94*	95. 拒 答 *H2B95*
-------	--------------------	--------------------	--------------------

H2c・親民黨呢？

_____	98. 不知道 *H2C98*	94. 沒聽過 *H2C94*	95. 拒 答 *H2C95*
-------	--------------------	--------------------	--------------------

H2d・新黨呢？

_____	98. 不知道 *H2D98*	94. 沒聽過 *H2D94*	95. 拒 答 *H2D95*
-------	--------------------	--------------------	--------------------

H2e・台灣團結聯盟呢？

_____	98. 不知道 *H2E98*	94. 沒聽過 *H2E94*	95. 拒 答 *H2E95*
-------	--------------------	--------------------	--------------------

H3・請問您是不是某一黨的黨員？

01. 國 民 黨 *H0301*	02. 民 進 黨 *H0302*	03. 新 黨 *H0303*	04. 親 民 黨 *H0304*
05. 台灣團結聯盟 *H0305*	06. 其他政黨_____		07. 未 入 黨 *H0307*
98. 不 知 道 *H0398*	95. 拒 答 *H0395*		

H4・有些人認為自己是屬於「泛綠」陣營的，也有些人認為自己是屬於「泛藍」陣營的。請問您覺得自己是偏向「泛綠」陣營，還是「泛藍」陣營？

01. 強烈偏向「泛綠」陣營

\*H0401\*

02. 普通偏向「泛綠」陣營

\*H0402\*

03. 中立不偏

\*H0403\*

04. 普通偏向「泛藍」陣營

\*H0404\*

05. 強烈偏向「泛藍」陣營

\*H0405\*

06. 不認同這種分法

\*H0406\*

96. 看 情 形

\*H0496\*

97. 無 意 見

\*H0497\*

98. 不 知 道

\*H0498\*

95. 拒 答

\*H0495\*

H5・請問在最近幾年的選舉中，您有沒有做過以下這些事情？

H5a・觀看候選人電視政見發表會。

01. 有

\*H5A01\*

02. 沒 有

\*H5A02\*

95. 拒 答

\*H5A95\*

H5b・要求親友投票（或不投票）給某位候選人或某個政黨。

01. 有

\*H5B01\*

02. 沒 有

\*H5B02\*

95. 拒 答

\*H5B95\*

H5c・捐錢給候選人或政黨（包括購買餐卷、紀念品等）。

01. 有

\*H5C01\*

02. 沒 有

\*H5C02\*

95. 拒 答

\*H5C95\*

H5d・配戴或懸掛候選人的標幟或旗幟。

01. 有

\*H5D01\*

02. 沒 有

\*H5D02\*

95. 拒 答

\*H5D95\*

H5e・參加為候選人而舉辦的集會或餐會等活動。

01. 有	02. 沒 有	95. 拒 答
*H5E01*	*H5E02*	*H5E95*

H5f・擔任候選人或政黨的助選人員或義工。

01. 有	02. 沒 有	95. 拒 答
*H5F01*	*H5F02*	*H5F95*

H6・請問上一次（民國 90 年 12 月）的立法委員選舉，您投票給哪一黨的候選人？

01. 國 民 黨	02. 民 進 黨	03. 新 黨	04. 親 民 黨
*H0601*	*H0602*	*H0603*	*H0604*
05. 建 國 黨	06. 台 聯	07. 無 黨 籍	08. 投 廢 票
*H0605*	*H0606*	*H0607*	*H0608*
09. 其他_____	91. 忘 了	92. 當時沒投票權	93. 沒去投票
	*H0691*	*H0692*	*H0693*
98. 不知道是哪一黨	95. 拒 答		
*H0698*	*H0695*		

H7・請問上一次（民國 89 年 3 月）的總統選舉，您投票給誰？（訪員請出示 22 號卡片）

01. 宋楚瑜、張昭雄	02. 連 戰、蕭萬長	03. 李 敖、馮滄祥	
*H0701*	*H0702*	*H0703*	
04. 許信良、朱惠良	05. 陳水扁、呂秀蓮	06. 投 廢 票	
*H0704*	*H0705*	*H0706*	
91. 忘 了	92. 當時沒投票權	93. 沒去投票	95. 拒 答
*H0791*	*H0792*	*H0793*	*H0795*

H8・請問明年（民國 93 年 3 月）的總統選舉，您將投票給誰？（訪員請出示 23 號卡片）

01. 連 戰、宋楚瑜	02. 陳水扁	03. 尚未決定	04. 不去投票
*H0801*	*H0802*	*H0803*	*H0804*
05. 其他_____	98. 不 知 道	95. 拒 答	
	*H0898*	*H0895*	

H9・在過去三年裡，您有沒有採取下面的方法表達意見或提出要求？

H9a・向政府官員、民意代表或政黨反映意見提出要求

01. 有	02. 沒 有	98. 不 知 道	95. 拒 答
*H9A01*	*H9A02*	*H9A98*	*H9A95*

H9b・向大眾傳播媒體投訴或透過網際網路反應意見

01. 有	02. 沒 有	98. 不 知 道	95. 拒 答
*H9B01*	*H9B02*	*H9B98*	*H9B95*

H9c・遊行、示威、靜坐或其他自力救濟方式

01. 有	02. 沒 有	98. 不 知 道	95. 拒 答
*H9C01*	*H9C02*	*H9C98*	*H9C95*

H9d・參加村里民大會、說明會

01. 有	02. 沒 有	98. 不 知 道	95. 拒 答
*H9D01*	*H9D02*	*H9D98*	*H9D95*

---

再來，我們想請教您幾個問題，請問您知不知道？

---

J1・請問您：現在的副總統是那一位？

98. 不 知 道

\*J0198\*

95. 拒 答

\*J0195\*

J2・請問您：中國大陸國家主席是誰？

98. 不 知 道

\*J0298\*

95. 拒 答

\*J0295\*

J3・請問您：現任的美國總統是誰？

98. 不 知 道

\*J0398\*

95. 拒 答

\*J0395\*

J4・請問您：立法委員的任期為幾年？

98. 不 知 道

\*J0498\*

95. 拒 答

\*J0495\*

J5・請問您：哪一個機關有權解釋憲法？

98. 不 知 道

\*J0598\*

95. 拒 答

\*J0595\*



第十部分 社會分歧

K1· 在我們（台語：咱）社會上，有人說自己是「台灣人」，也有人說自己是「中國人」，也有人說都是。請問您認為自己是「台灣人」、「中國人」，或者都是？

01. 台 灣 人 *K0101*	02. 都 是 *K0102*	03. 中 國 人 *K0103*
98. 不 知 道 *K0198*	↓ 續問第 K1a 題	95. 拒 答 *K0195*

K1a· 請問您覺得您自己「是台灣人也是中國人」、還是說「是中國人也是台灣人」？ (訪

員請出示 24 號卡片)

01. 是台灣人也是中國人 *K1A01*	02. 是中國人也是台灣人 *K1A02*	03. 兩者無差別 *K1A03*
98. 不 知 道	95. 拒 答	

K2· 有人主張「如果台灣宣布獨立後，仍然（台：猶原）可以和中共維持和平的關係，則（台：哪安捏）台灣應該成為一個新國家」。請問，您同意還是不同意這種主張？  
(訪員請出示 4 號卡片，並追問強弱度)

01. 非常同意 *K0201*	02. 同 意 *K0202*	03. 不 同 意 *K0203*	04. 非常不同意 *K0204*
96. 看 情 形 *K0296*	97. 無 意 見 *K0297*	98. 不 知 道 *K0298*	95. 拒 答 *K0295*

K3· 有人主張「如果大陸和台灣在經濟、社會、政治各方面的條件相當，則（台：哪安捏）兩岸應該統一」。請問，您同意還是不同意這種主張？  
(訪員請出示 4 號卡片，並追問強弱度)

01. 非常同意 *K0301*	02. 同 意 *K0302*	03. 不 同 意 *K0303*	04. 非常不同意 *K0304*
96. 看 情 形 *K0396*	97. 無 意 見 *K0397*	98. 不 知 道 *K0398*	95. 拒 答 *K0395*

K4 . 國內對於台灣前途（統獨）問題有很多爭論，有人認為未來「台灣獨立」比較好；也有些人認為未來「兩岸統一」比較好；也有人認為「兩岸維持現狀」（也就是不統不獨）比較好。請問您的意見是怎樣？

01. 台灣獨立 *K0401*	續問 K4a 題
K4a . 請問您是否堅持「臺灣獨立」？	
01. 很堅持 *K4A01*	02. 贊成但不很堅持 *K4A02*

02. 兩岸統一 *K0402*	續問 K4b 題
K4b . 請問您是否堅持「兩岸統一」？	
01. 很堅持 *K4B01*	02. 贊成但不很堅持 *K4B02*

03. 維持現狀(不統不獨) *K0403*	續問 K4c 題
K4c . 如果現狀無法維持，您的選擇是？	
01. 獨 立 *K4C01*	02. 統 一 *K4C02*

04. 其他_____
-------------

96. 很 難 說 *K0496*	97. 無 意 見 *K0497*	98. 不 知 道 *K0498*	95. 拒 答 *K0495*
----------------------	----------------------	----------------------	--------------------

## 第十一部份 價值分歧

M1·如果必須在環境保護與經濟發展之間做一選擇時，你覺得環境保護比較（台：卡）重要，還是經濟發展比較重要？（訪員請出示 25 號卡片）

01. 環境保護遠比經濟發展重要 *M0101*	02. 環境保護比較重要 *M0102*		
03. 經濟發展比較重要 *M0103*	04. 經濟發展遠比環境保護重要 *M0104*		
96. 看情形 *M0196*	97. 無意見 *M0197*	98. 不知道 *M0198*	95. 拒答 *M0195*

M2·有人認為「為了兼顧社會公平，政府應該限制貧富差距擴大」；也有人認為「出現貧富差距是很自然的事，政府不必介入」。請問您比較同意哪一種說法？（訪員請出示 26 號卡片）

01. 為了兼顧社會公平，政府應該限制貧富差距擴大 *M0201*	續問第 M2a 題
02. 出現貧富差距是很自然的事，政府不必介入 *M0202*	

M2a·請問您是同意還是非常同意？

01. 非常同意 *M2A01*	02. 同意 *M2A02*	95. 拒答 *M2A95*
---------------------	-------------------	-------------------

96. 看情形 *M0296*	97. 無意見 *M0297*	98. 不知道 *M0298*	95. 拒答 *M0295*
--------------------	--------------------	--------------------	-------------------

M3・有人主張「為了維護我們經濟的競爭力應該放寬外勞的引進」，也有人主張「為了保障國內勞工的就業機會，應該嚴格限制外勞的引進」。請問您比較同意哪一種說法？(訪員請出示 26 號卡片)

01. 為了維護我們經濟的競爭力應該放寬外勞的引進 *M0301*	續問第 M3a 題
02. 為了保障國內勞工的就業機會，應該嚴格限制外勞的引進 *M0302*	

M3a・請問您是同意還是非常同意？

01. 非常同意 *M3A01*	02. 同 意 *M3A02*	95. 拒 答 *M3A95*
---------------------	--------------------	--------------------

96. 看 情 形 *M0396*	97. 無 意 見 *M0397*	98. 不 知 道 *M0398*	95. 拒 答 *M0395*
----------------------	----------------------	----------------------	--------------------

M4・有人認為「我們的下一代的觀念與行為都模仿外國，會逐漸失去自己特有的文化」；也有人認為「大量吸收外國文化，也沒有什麼不好」。請問您比較同意哪一種說法？(訪員請出示 26 號卡片)

01. 下一代的觀念與行為都模仿外國，會逐漸失去自己特有的文化 *M0401*	續問第 M3a 題
02. 大量吸收外國文化，也沒有什麼不好 *M0402*	

M4a・請問您是同意還是非常同意？

01. 非常同意 *M4A01*	02. 同 意 *M4A02*	95. 拒 答 *M4A95*
---------------------	--------------------	--------------------

96. 看 情 形

\*M0496\*

97. 無 意 見

\*M0497\*

98. 不 知 道

\*M0498\*

95. 拒 答

\*M0495\*

M5・有人認為「解決失業問題是政府的責任」；也有人認為「就業問題是個人的事情，跟政府沒有關係」。請問您比較同意哪一種說法？（訪員請出示 26 號卡片）

01. 解決失業問題是政府的責任

\*M0501\*

02. 就業問題是個人的事情，跟政府沒有關係

\*M0502\*

續問第 M5a 題

M5a・請問您是同意還是非常同意？

01. 非常同意

\*M5A01\*

02. 同 意

\*M5A02\*

95. 拒 答

\*M5A95\*

96. 看 情 形

\*M0596\*

97. 無 意 見

\*M0597\*

98. 不 知 道

\*M0598\*

95. 拒 答

\*M0595\*

M6・有人認為「有些人之所以貧窮主要是因為個人不努力（台：打拼）的結果」，也有人認為「主要是因為社會沒有給他們機會」。請問您比較同意哪一種說法？（訪員請出示 27 號卡片）

01. 有些人之所以貧窮主要是因為個人不努力的結果

\*M0601\*

02. 主要是因為社會沒有給他們機會

\*M0602\*

M6a · 請問您是同意還是非常同意？

01. 非常同意

\*M6A01\*

02. 同 意

\*M6A02\*

95. 拒 答

\*M6A95\*

96. 看 情 形

\*M0696\*

97. 無 意 見

\*M0697\*

98. 不 知 道

\*M0698\*

95. 拒 答

\*M0695\*

M7・為了保障台灣的安全，有人認為「改善與中國大陸的關係比較重要」；也有人認為「加強與美國的軍事合作比較重要」。請問您比較同意哪一種說法？（訪員請出示 27 號卡片）

01. 改善與中國大陸的關係比較重要 *M0701*	續問第 M7a 題
02. 加強與美國的軍事合作比較重要 *M0702*	

M7a・請問您是同意還是非常同意？

01. 非常同意 *M7A01*	02. 同 意 *M7A02*	95. 拒 答 *M7A95*
---------------------	--------------------	--------------------

96. 看 情 形 *M0796*	97. 無 意 見 *M0797*	98. 不 知 道 *M0798*	95. 拒 答 *M0795*
----------------------	----------------------	----------------------	--------------------

M8・有人主張「台灣應該跟中國大陸發展更緊密的經濟關係」；也有人認為「台灣應該設法降低對中國大陸的經濟依賴」。請問您比較同意哪一種說法？（訪員請出示 27 號卡片）

01. 台灣應該跟中國大陸發展更緊密的經濟關係 *M0801*	續問第 M8a 題
02. 台灣應該設法降低對中國大陸的經濟依賴 *M0802*	

M8a・請問您是同意還是非常同意？

01. 非常同意 *M8A01*	02. 同 意 *M8A02*	95. 拒 答 *M8A95*
---------------------	--------------------	--------------------

96. 看 情 形 *M0896*	97. 無 意 見 *M0897*	98. 不 知 道 *M0898*	95. 拒 答 *M0895*
----------------------	----------------------	----------------------	--------------------





---

下面，有一些關於台灣和中國大陸關係的看法，請問您同意還是不同意？（訪員請出示 4 號卡片，並追問強弱度）

---

M9a・「不管中國是怎樣的落後（台：落伍），我覺得做一個中國人是最值得驕傲的。」

01. 非常同意 *M9A01*	02. 同 意 *M9A02*	03. 不 同 意 *M9A03*	04. 非常不同意 *M9A04*
96. 看 情 形 *M9A96*	97. 無 意 見 *M9A97*	98. 不 知 道 *M9A98*	95. 拒 答 *M9A95*

M9b・「要掌握台灣人自己的命運，就是要割斷與中國的關係，建立一個兩千三百萬人的生命共同體。」

01. 非常同意 *M9B01*	02. 同 意 *M9B02*	03. 不 同 意 *M9B03*	04. 非常不同意 *M9B04*
96. 看 情 形 *M9B96*	97. 無 意 見 *M9B97*	98. 不 知 道 *M9B98*	95. 拒 答 *M9B95*

M9c・「不管台灣與大陸在生活上有何大的差異（台：差別），我們都要有耐心地加以克服，完成國家的統一。」

01. 非常同意 *M9C01*	02. 同 意 *M9C02*	03. 不 同 意 *M9C03*	04. 非常不同意 *M9C04*
96. 看 情 形 *M9C96*	97. 無 意 見 *M9C97*	98. 不 知 道 *M9C98*	95. 拒 答 *M9C95*

M9d・「中國是中國，台灣是台灣，台灣要追求自主獨立，中國無理由加以干涉。」

01. 非常同意 *M9D01*	02. 同 意 *M9D02*	03. 不 同 意 *M9D03*	04. 非常不同意 *M9D04*
96. 看 情 形 *M9D96*	97. 無 意 見 *M9D97*	98. 不 知 道 *M9D98*	95. 拒 答 *M9D95*

M9e・「台灣要與中國大陸合在一起才会有前途。」

01. 非常同意	02. 同 意	03. 不 同 意	04. 非常不同意
*M9E01*	*M9E02*	*M9E03*	*M9E04*
96. 看 情 形	97. 無 意 見	98. 不 知 道	95. 拒 答
*M9E96*	*M9E97*	*M9E98*	*M9E95*

M9f・「中國的歷史是中國的，我們要創造屬於台灣自己的歷史。」

01. 非常同意	02. 同 意	03. 不 同 意	04. 非常不同意
*M9F01*	*M9F02*	*M9F03*	*M9F04*
96. 看 情 形	97. 無 意 見	98. 不 知 道	95. 拒 答
*M9F96*	*M9F97*	*M9F98*	*M9F95*

---

接下來有一些說法，請問您同意還是不同意？（訪員請出示 4 號卡片，並追問強弱度）

---

N1a・社會道德的敗壞，政府應該負起最大的責任。

01. 非常同意 *N1A01*	02. 同 意 *N1A02*	03. 不 同 意 *N1A03*	04. 非常不同意 *N1A04*
96. 看 情 形 *N1A96*	97. 無 意 見 *N1A97*	98. 不 知 道 *N1A98*	95. 拒 答 *N1A95*

N1b・政府官員最重要的職責，就是作為人民道德上的榜樣。

01. 非常同意 *N1B01*	02. 同 意 *N1B02*	03. 不 同 意 *N1B03*	04. 非常不同意 *N1B04*
96. 看 情 形 *N1B96*	97. 無 意 見 *N1B97*	98. 不 知 道 *N1B98*	95. 拒 答 *N1B95*

---

在討論政治人物的行事作風（台：作風）時，有人提出下列各種看法，請問您對這些看法是同意還是非常不同意？（訪員請出示 4 號卡片，並追問強弱度）

---

N2a・一個政治人物最重要的是完成他的目標，不必太計較用的是什麼手段。

01. 非常同意 *N2A01*	02. 同 意 *N2A02*	03. 不 同 意 *N2A03*	04. 非常不同意 *N2A04*
98. 不 知 道 *N2A98*	95. 拒 答 *N2A95*		

N2b・一個政治領導者如果確信自己的立場是正確的，儘管多數人反對，還是要堅持到底，絕不妥協。

01. 非常同意 *N2B01*	02. 同 意 *N2B02*	03. 不 同 意 *N2B03*	04. 非常不同意 *N2B04*
98. 不 知 道	95. 拒 答		

\_\_\_\_\_

\*N2B98\*

\_\_\_\_\_

\*N2B95\*

N2c · 一個政治領導者對那些挑戰自己政治信念的人，不必加以容忍。

01. 非常同意

\*N2C01\*

02. 同 意

\*N2C02\*

03. 不 同 意

\*N2C03\*

04. 非常不同意

\*N2C04\*

98. 不 知 道

\*N2C98\*

95. 拒 答

\*N2C95\*

N2d · 只要獲得多數人的支持，一位政治人物就應貫徹他的主張，不必顧及少數人的看法。

01. 非常同意

\*N2D01\*

02. 同 意

\*N2D02\*

03. 不 同 意

\*N2D03\*

04. 非常不同意

\*N2D04\*

98. 不 知 道

\*N2D98\*

95. 拒 答

\*N2D95\*

N2e · 如果要把事情辦得順利，一個政治人物不必一切都按規定來辦。

01. 非常同意

\*N2E01\*

02. 同 意

\*N2E02\*

03. 不 同 意

\*N2E03\*

04. 非常不同意

\*N2E04\*

98. 不 知 道

\*N2E98\*

95. 拒 答

\*N2E95\*

---

接下來，我們想請教您個人或家庭生活上的問題。

---

P1・請問在最近一年內您或您的家人是否有人被裁員或解雇？

01. 是	02. 否	98. 不 知 道	95. 拒 答
*P0101*	*P0102*	*P0198*	*P0195*

P2・請問您擔不擔心您或您的家人將來面臨失業問題？(訪員請出示 28 號卡片，並追問強弱度)

01. 非常擔心	02. 有點擔心	03. 不太擔心	04. 一點也不擔心
*P0201*	*P0202*	*P0203*	*P0204*
96. 看 情 形	97. 無 意 見	98. 不 知 道	95. 拒 答
*P0296*	*P0297*	*P0298*	*P0295*

P3・請問您擔不擔心您或您的家人在夜間單身外出的安全問題？(訪員請出示 28 號卡片，並追問強弱度)

01. 非常擔心	02. 有點擔心	03. 不太擔心	04. 一點也不擔心
*P0301*	*P0302*	*P0303*	*P0304*
96. 看 情 形	97. 無 意 見	98. 不 知 道	95. 拒 答
*P0396*	*P0397*	*P0398*	*P0395*

P4・請問您擔不擔心家裡遭小偷？(訪員請出示 28 號卡片，並追問強弱度)

01. 非常擔心	02. 有點擔心	03. 不太擔心	04. 一點也不擔心
*P0401*	*P0402*	*P0403*	*P0404*
96. 看 情 形	97. 無 意 見	98. 不 知 道	95. 拒 答
*P0496*	*P0497*	*P0498*	*P0495*

---

最後，我們想請教您一些個人的問題

---

Q1・請問您是民國幾年出生的？（如受訪者無法回答出生年，則改問現在幾歲，並換算成出生年填入，即  $92 - \text{年齡} = \text{出生年}$ ）

\_\_\_\_\_年

95. 拒 答
---------

\*Q0195\*

Q2・請問您的父親是本省客家人、本省閩南（台：河洛）人、大陸各省市人，還是原住民？

01. 本省客家人
-----------

02. 本省閩南人
-----------

03. 大陸各省市
-----------

04. 原 住 民
-----------

\*Q0201\*

\*Q0202\*

\*Q0203\*

\*Q0204\*

05. 其他_____
-------------

98. 不 知 道
-----------

95. 拒 答
---------

\*Q0298\*

\*Q0295\*

Q3・請問您的母親是本省客家人、本省閩南（台：河洛）人、大陸各省市人，還是原住民？

01. 本省客家人
-----------

02. 本省閩南人
-----------

03. 大陸各省市
-----------

04. 原 住 民
-----------

\*Q0301\*

\*Q0302\*

\*Q0303\*

\*Q0304\*

05. 其他_____
-------------

98. 不 知 道
-----------

95. 拒 答
---------

\*Q0398\*

\*Q0395\*

Q4・請問您結婚了嗎？

01. 已婚或視同已婚
-------------

02. 分 居
---------

03. 寡 居
---------

\*Q0401\*

\*Q0402\*

\*Q0403\*

04. 離 婚
---------

05. 未 婚
---------

95. 拒 答
---------

\*Q0404\*

\*Q0405\*

\*Q0495\*

→跳問第 Q6 題

Q5・請問您的配偶（先生或太太）是本省客家人、本省閩南（台：河洛）人、大陸各省市人，還是原住民？

01. 本省客家人 *Q0501*	02. 本省閩南人 *Q0502*	03. 大陸各省市 *Q0503*	04. 原 住 民 *Q0504*
05. 其他_____	98. 不 知 道 *Q0598*	95. 拒 答 *Q0595*	

Q6・請問您的教育程度是什麼（您讀到什麼學校）？

01. 不 識 字 *Q0601*	02. 識字但未入學 *Q0602*	03. 小學肄業 *Q0603*	04. 小學畢業 *Q0604*
05. 國、初中肄業 *Q0605*	06. 國、初中畢業 *Q0606*	07. 高中、職肄業 *Q0607*	
08. 高中、職畢業 *Q0608*	09. 專科畢業 *Q0609*	10. 大學肄業 *Q0610*	11. 大學畢業 *Q0611*
12. 研 究 所 *Q0612*	13. 其他_____	95. 拒 答 *Q0695*	

Q7・請問您的宗教信仰是什麼？

04. 天 主 教 *Q0704*	05. 基 督 教 *Q0705*	06. 回 教 *Q0706*	07. 一 貫 道 *Q0707*
09. 其他_____	98. 不 知 道 *Q0798*	95. 拒 答 *Q0795*	
01. 沒 有 *Q0701*	02. 佛 教 *Q0702*	03. 道 教 *Q0703*	08. 傳統民間信仰 *Q0708*

續問第 Q7a 題

Q7a・請問您平常有沒有拜土地公、媽祖、關公或其他各種神明？

01. 有 *Q7A01*	02. 沒 有 *Q7A02*	03. 其他_____	95. 拒 答 *Q7A95*
------------------	--------------------	-------------	--------------------

Q7b・請問您有沒有參加宗教團體或宗教支持的團體（如精舍、道場、教會、佛堂、寺廟或宗教社團等）？

01. 有 \_\_\_\_\_（請註明最重要的團體名稱）

\*Q7B01\*

02. 沒 有

\*Q7B02\*

95. 拒 答

\*Q7B95\*

Q7c・請問您今年年初以來常不常參加宗教活動？（訪員請出示 29 號卡片）

01. 完全沒有

\*Q7C01\*

02. 偶爾一、兩次

\*Q7C02\*

03. 有 時

\*Q7C03\*

04. 經 常

\*Q7C04\*

98. 不 知 道

\*Q7C98\*

95. 拒 答

\*Q7C95\*

Q7d・請問您今年年初以來常不常拜拜、祈禱、禪坐、持咒、念佛、念法號或進行其他宗教儀式？（訪員請出示 29 號卡片）

01. 完全沒有

\*Q7D01\*

02. 偶爾一、兩次

\*Q7D02\*

03. 有 時

\*Q7D03\*

04. 經 常

\*Q7D04\*

98. 不 知 道

\*Q7D98\*

95. 拒 答

\*Q7D95\*

Q7e・請問您今年年初以來常不常讀經、念經、閱讀其他宗教經書、解說經書的出版品，或是聽人講經？（訪員請出示 29 號卡片）

01. 完全沒有

\*Q7E01\*

02. 偶爾一、兩次

\*Q7E02\*

03. 有 時

\*Q7E03\*

04. 經 常

\*Q7E04\*

98. 不 知 道

\*Q7E98\*

95. 拒 答

\*Q7E95\*



Q7f. 您認為宗教對於您日常生活的重要性如何？ (訪員請出示 30 號卡片)

01. 一點都不重要	02. 不太重要	03. 相當重要	04. 非常重要
*Q7F01*	*Q7F02*	*Q7F03*	*Q7F04*
98. 不知道	95. 拒 答		
*Q7F98*	*Q7F95*		

Q8. 請問您目前的職業是什麼？\_\_\_\_\_

(訪員問職業名稱與職業等級後，請追問主要的工作內容，並依據「職業分類表」填入代碼)  
(若為家管須追問有無做家庭代工，或是幫忙家中做事業且有無領薪水)——>跳問第 Q8b 題  
(若已失業或退休，則追問失業、退休前的職業)——>續問第 Q8a 題

Q8a. 請問您失業、退休前的職業是什麼？\_\_\_\_\_ (訪員追問如 Q8 題)

Q8b. 請問您先生(或太太)的職業是什麼？\_\_\_\_\_ (訪員追問如 Q8 題) (若已失業、退休，則追問失業、退休前的職業)

Q9. 請問您目前工作或兼差的情形是怎樣？ (訪員請出示 31 號卡片)

01. 擔任全職工作 (每週工作 32 小時以上)		
*Q0901*		
02. 擔任兼職工作 (每週工作 15 小時以上，不滿 32 小時)		
*Q0902*		
03. 兼差 (每週工作少於 15 小時)	04. 在家幫忙	
*Q0903*	*Q0904*	
05. 待業中 (想找工作但沒工作)	06. 學生或參加職業訓練	
*Q0905*	*Q0906*	
07. 退 休	08. 家 管	09. 因身體殘疾無法工作
*Q0907*	*Q0908*	*Q0909*

10. 其他\_\_\_\_\_

95. 拒 答

\*Q0995\*

Q10・請問您在家中最常用的語言為何？

01. 國 語

\*Q1001\*

02. 閩 南 語

\*Q1002\*

03. 客 家 語

\*Q1003\*

04. 原住民語

\*Q1004\*

05. 其他外省方言

\*Q1005\*

06. 國台語並用

\*Q1006\*

07. 國客語並用

\*Q1007\*

08. 台客語並用

\*Q1008\*

09. 國語及其他外省方言並用

\*Q1009\*

10. 其他\_\_\_\_\_

95. 拒 答

\*Q1095\*

Q11・請問您家中有幾人？

\_\_\_\_\_人

95. 拒 答

→跳問第 Q12 題

\*Q1195\*

Q11a・其中有幾位是十八歲以下？

\_\_\_\_\_人

95. 拒 答

\*Q11A95\*

Q12・請問最近五年來，您出國旅遊幾次（含港澳，不含大陸）？

\_\_\_\_\_次

95. 拒 答

\*Q1295\*

Q13・請問最近五年來，您去過大陸（不含港、澳地區）幾次？

\_\_\_\_\_次

95. 拒 答

\*Q1395\*

Q14・請問您個人或是家人是否有在大陸投資、經商（台：做生意）、就業（台：吃頭路）、定居或唸書？

01. 有

\*Q1401\*

02. 沒有

\*Q1402\*

98. 不知道

\*Q1498\*

95. 拒 答

\*Q1495\*

Q15・請問您是否有家人或兄弟姊妹定居在國外（不含大陸地區）？

01. 有

\*Q1501\*

02. 沒有

\*Q1502\*

98. 不知道

\*Q1598\*

95. 拒 答

\*Q1595\*

Q16・請問您有沒有使用網際網路的習慣？（訪員請出示 32 號卡片）

01. 每天使用

\*Q1601\*

02. 偶爾用

\*Q1602\*

03. 很少用

\*Q1603\*

04. 從未使用

\*Q1604\*

96. 看情形

\*Q1696\*

97. 無意見

\*Q1697\*

98. 不知道

\*Q1698\*

95. 拒 答

\*Q1695\*

Q17・請問您家庭每個月總收入大約是：（包括薪資以外的其他收入，如房租、股利等等）（訪員請出示 33 號卡片）

01. 二萬四仟元以下

\*Q1701\*

02. 二萬四千元以上至三萬四仟元

\*Q1702\*

03. 三萬四千元以上至四萬四仟元

\*Q1703\*

04. 四萬四千元以上至五萬三仟元

\*Q1704\*

05. 五萬三千元以上至六萬一仟元

\*Q1705\*

06. 六萬一千元以上至七萬二仟元

\*Q1706\*

07. 七萬二千元以上至八萬四仟元

\*Q1707\*

08. 八萬四千元以上至十萬元

\*Q1708\*

09. 十萬元以上至十三萬元

\*Q1709\*

10. 十三萬元以上

\*Q1710\*

96. 很難說、不一定

\*Q1796\*

98. 不知道

\*Q1798\*

95. 拒 答

\*Q1795\*

Q18・我們的老師可能想要知道我們是否確實來做了訪問，請您將您專門用來通話用的有線電話號碼和手機號碼告訴我們好嗎？

01. 電話號碼：

--	--	--	--	--	--	--	--	--	--

\*Q1801\*

02. 手機號碼：

--	--	--	--	--	--	--	--	--	--

\*Q1802\*

03. 沒有電話

\*Q1803\*

04. 不願留電話

\*Q1804\*

Q19・請問您家專門用來通話用的電話共有幾線：

\_\_\_\_\_線

95. 拒 答

\*Q1995\*

---

我們的訪問就到此結束，非常感謝您接受我們的訪問。謝謝！（訪員請送受訪者禮物）

---

（請訪員記下現在的時間：\_\_\_\_\_時\_\_\_\_\_分）

**\* \* \* 以下請由訪員填寫 \* \* \***

Q20・受訪者的性別：

01. 男

\*Q2001\*

02. 女

\*Q2002\*

Q21・訪問使用語言：

01. 國 語

\*Q2101\*

02. 台 語

\*Q2102\*

03. 客 家 語

\*Q2103\*

04. 國台語並用

\*Q2104\*

05. 國客語並用

\*Q2105\*

06. 台客語並用

\*Q2106\*

07. 其他\_\_\_\_\_

## 訪 員 問 卷 表

S1・在訪問開始前，受訪者是否有下列情形？（可複選）

01. 表示自己太忙，無法受訪

\*S0101\*

02. 表示因為家裡的事在忙，無法受訪

\*S0102\*

03. 表示對訪問不感興趣

\*S0103\*

04. 表示不信任調查訪問

\*S0104\*

05. 對調查訪問的用途有疑慮

\*S0105\*

06. 對受訪意見及個人資料能否保密有疑慮

\*S0106\*

07. 對訪問單位及主持人有疑慮

\*S0107\*

08. 質疑訪員身份

\*S0108\*

09. 曾有家人反對受訪者接受訪問

\*S0109\*

10. 沒有前述情形

\*S0110\*

S2・在訪問進行中，受訪者是否有下列情形：

S2a・受訪者有無要求自行填寫問卷？

01. 有

\*S2A01\*

02. 沒有

\*S2A02\*

S2b・受訪者有無要求看問卷？

01. 有

\*S2B01\*

02. 沒有

\*S2B02\*

S2c・受訪者有無中途拒訪的傾向？

01. 有

\*S2C01\*

02. 沒有

\*S2C02\*

S2d・受訪者有無表示問卷題目太多？

01. 有

\*S2D01\*

02. 沒有

\*S2D02\*

S2e · 受訪者有無表示題意不清或定義不明？

01. 有 —————>題號（組）：\_\_\_\_\_

\*S2E01\*

02. 沒 有

\*S2E02\*

S2f · 受訪者有無覺得問卷題目太難？

01. 有 —————>題號（組）：\_\_\_\_\_

\*S2F01\*

02. 沒 有

\*S2F02\*

S2g · 受訪者有無表示題目過於敏感？

01. 有 —————>題號（組）：\_\_\_\_\_

\*S2G01\*

02. 沒 有

\*S2G02\*

S3 · 您覺得受訪者的合作態度是：

01. 非常合作

\*S0301\*

02. 相當合作

\*S0302\*

03. 有點合作

\*S0303\*

04. 有點不合作

\*S0304\*

05. 相當不合作

\*S0305\*

06. 非常不合作

\*S0306\*

S4 · 您覺得受訪者對問題的瞭解是：

01. 非常瞭解

\*S0401\*

02. 相當瞭解

\*S0402\*

03. 有點瞭解

\*S0403\*

04. 有點不瞭解

\*S0404\*

05. 相當不瞭解

\*S0405\*

06. 非常不瞭解

\*S0406\*

S5・您覺得受訪者對問題的敏感（有政治性的敏感、抗拒或恐懼）是：

01. 非常敏感	02. 相當敏感	03. 有點敏感
*S0501*	*S0502*	*S0503*
04. 有點不敏感	05. 相當不敏感	06. 非常不敏感
*S0504*	*S0505*	*S0506*

S6・您覺得受訪者對訪問內容的興趣是：

01. 非常有興趣	02. 相當有興趣	03. 有點興趣
*S0601*	*S0602*	*S0603*
04. 不太有興趣	05. 相當沒興趣	06. 非常沒興趣
*S0604*	*S0605*	*S0606*

S7・您覺得受訪者回答問題的可信度是：

01. 大部分不可信	02. 有些不可信
*S0701*	*S0702*
03. 大致可信	04. 很可信
*S0703*	*S0704*

S8・您覺得受訪者對於一般政治事務訊息的知悉程度是：

01. 很低	02. 低	03. 高	04. 很高
*S0801*	*S0802*	*S0803*	*S0804*

S9・受訪者回答問卷題目時是：

01. 單獨作答	02. 夫婦共同作答
*S0901*	*S0902*
03. 子女參與作答（子女大約幾歲_____）	
*S0903*	
04. 全家作答	05. 其他_____（請註明）
*S0904*	

## 四、正式問卷英文版



TEDS Questionnaire 2003

- A1. On average, how often do you read, watch, or listen to news about politics? (every day, several times a week, once or twice a week, seldom, almost never)
- A2. Do you mostly watch TV, read newspapers, listen to the radio, or surf the internet? (TV, newspapers, radio, internet)
- B1. Compared to three or four years ago, would you say that the state of economy on Taiwan has gotten better, stayed about the same, or gotten worse? (much better, better, stayed the same, worse, much worse)
- B2. Are you satisfied or dissatisfied with the present state of Taiwan's economy? (very satisfied, satisfied, dissatisfied, very dissatisfied)
- B3. Compared to three or four years ago, would you say that your household's economic situation has gotten better, stayed about the same, or gotten worse? (much better, better, stayed the same, worse, much worse)
- B4. Are you satisfied or dissatisfied with the present state of your household's economic situation? (very satisfied, satisfied, dissatisfied, very dissatisfied)
- C1. When you go to a government office to do something these days, if you don't use any connections and do everything by the rules, it's hard to get anything done. (strong agree, agree, disagree, strong disagree)
- C2. Generally speaking, officials in the central government do things according to the law and don't do illegal things. (strong agree, agree, disagree, strong disagree)
- C3. Judicial bodies often detain and investigate people even when they don't have sufficient evidence. (strong agree, agree, disagree, strong disagree)
- C4. Because elections are held regularly, heads of government offices don't dare oppose the wishes of the majority of the people when they make decisions. (strong agree, agree, disagree, strong disagree)
- C5. Most legislators pay lip service to serving the people during elections, but after they are elected they all work for their own self interest. (strong agree, agree, disagree, strong disagree)
- C6. Nowadays, anyone can criticize the government any way they like, and they don't need to worry

that this will cause trouble for them. (strong agree, agree, disagree, strong disagree)

- C7. Nowadays, anyone can freely participate in a protest or demonstration, and they don't need to worry that this will cause trouble for them. (strong agree, agree, disagree, strong disagree)
- C8. Nowadays, government officials often try to keep important matters quiet or secret, and they don't actively try to let the people know what is going on. (strong agree, agree, disagree, strong disagree)
- C9. Our politicians and political parties never publicly disclose how much money they receive from rich people and business conglomerates. (strong agree, agree, disagree, strong disagree)
- C10. Nowadays when public officials do public business, they often take the attitude of procrastinating whenever possible. (strong agree, agree, disagree, strong disagree)
- C11. Generally speaking, the government is quite efficient when it implements important policies. (strong agree, agree, disagree, strong disagree)
- C12. If a normal citizen has a matter that requires him to go to a government office, do you think he will be treated fairly? (certainly, perhaps, perhaps not, certainly not)
- C13. If a normal citizen has a lawsuit in court, do you think he will get a fair verdict? (certainly, perhaps, perhaps not, certainly not)
- C14. How widespread do you think collusion between high government officials and business conglomerates is? (very rare, occasional, not too rare, widespread)
- C15. How widespread do you think corruption and bribe-taking are among local government officials? (very rare, occasional, not too rare, widespread)
- C16. What do you think is the most important issue facing our country now? (open response)
- C16a. Do you think government officials understand how serious this problem is? (understand very well, understand, don't understand, don't understand at all)
- C16b. Do you think government officials have the ability to solve this problem? (yes, probably so, probably not, no)
- C16c. Do you think this problem can be solved in the near future? (certainly, perhaps, perhaps not, certainly not)

- D1a. Are you a member of any organization or formal group? (yes, no)
- D1b. Which one of these organizations or groups matters the most to you? (open response)
- D1c. How frequently do you participate in the meetings and other activities of (answer to D1b)? Is it always, often, sometimes, rarely, or never?
- D1d. How often do you discuss politics in (answer to D1b)?
- D2a. Besides the more formal groups and organizations we just asked about, are you a member of any private groups, circles, or regular gatherings? (yes, no)
- D2b. Which one of these matters the most to you? (open response)
- D2c. How frequently do you participate in the meetings and other activities of (answer to D2b)? Is it always, often, sometimes, rarely, or never?
- D2d. How often do you discuss politics in (answer to D2b)?
- D3. Some people say, “Most people can be trusted.” Other people say, “You can’t be too careful in dealing with them.” Which of these statements do you agree with more? (Most people can be trusted, you can’t be too careful)
- D3a. (if don’t know) Then relatively speaking, which of these statements would you lean slightly toward? (Most people can be trusted, You can’t be too careful)
- D4. Some people say, “Other people are always trying to take advantage of you.” Other people say, “Other people treat you fairly.” Which of these statements do you agree with more? (Others always try to take advantage of you, Others treat you fairly)
- D4a. (if don’t know) Then relatively speaking, which of these statements would you lean slightly toward? (Others always try to take advantage of you, Others treat you fairly)
- D5. Some people say, “Most people are happy to help other people.” Other people say, “Most people only look out for themselves.” Which of these statements do you agree with more? (Most people are happy to help, Most people only look out for themselves.)
- D5a. (if don’t know) Then relatively speaking, which of these statements would you lean slightly toward? (Most people are happy to help, Most people only look out for themselves.)

- D6. Do you frequently have contact with your neighbors? (very often, often, sometimes, seldom, never)
- D7. If you ran into some difficulties and needed to ask someone for help, would the first person you ask be a family member, a relative, a neighbor, or a friend? (family member, relative, neighbor, friend)
- E1. I'm going to name a number of institutions. For each one, please tell me how much trust you have in them. Is it a great deal of trust, quite a lot of trust, not very much trust, or none at all?
- E1a. The courts
  - E1b. The central government
  - E1c. Local governments
  - E1d. Political parties
  - E1e. The Legislative Yuan
  - E1f. Civil servants
  - E1g. The military
  - E1h. The police
  - E1j. Newspapers
  - E1k. Television
- E2. I'm going to ask you to evaluate several political figures from the perspective of social development on a scale from zero to ten. If you believe the decisions the following political figure has made about our country's future have led our society to the worst possible outcome, please give him or her zero points. If you believe the decisions he or she has made have led our society to the best possible outcome, please give him or her ten points. If the outcome was between these two extremes, please give an appropriate number of points.
- E2a. Lee Teng-hui
  - E2b. Lu Hsiu-lien
  - E2c. Yu Hsi-kun
  - E2d. Lien Chan
  - E2e. Soong Chu-yu
  - E2f. Chen Shui-bian
  - E2g. Lee Yuan-che
  - E2h. Su Chen-chang
  - E2j. Chiang Ping-lun
  - E2k. Ma Ying-jeou
  - E2m. Hsieh Chang-ting
  - E2n. Wang Chin-ping

- E3. In our society, some people support changing “Republic of China” to “Republic of Taiwan.” Do you think this kind of proposal will bring harm to our society? (certainly, perhaps, perhaps not, certainly not)
- E4. Concerning people who advocate “Republic of Taiwan,” do you agree that the government should prohibit them from doing the following things?
- E4a. Holding demonstrations or marches (strong agree, agree, disagree, strong disagree)
- E4b. Teaching in schools (strong agree, agree, disagree, strong disagree)
- E4c. Running for public office (strong agree, agree, disagree, strong disagree)
- E5. In our society, some people say that Taiwan should accept the Mainland’s policy of “One Country, Two Systems.” Do you think this kind of proposal will bring harm to our society? (certainly, perhaps, perhaps not, certainly not)
- E6. Concerning people who advocate accepting “One Country, Two Systems,” do you agree that the government should prohibit them from doing the following things?
- E6a. Holding demonstrations or marches (strong agree, agree, disagree, strong disagree)
- E6b. Teaching in schools (strong agree, agree, disagree, strong disagree)
- E6c. Running for public office (strong agree, agree, disagree, strong disagree)
- F1. On the whole, how satisfied or dissatisfied are you with the way democracy works in our country? (very satisfied, satisfied, dissatisfied, very dissatisfied)
- F2. Here is a scale: 1 means complete dictatorship and 10 means complete democracy. The lower the number is, the more it is a dictatorship. The higher the number is, the more democratic it is.
- F2a. Where would you place Taiwan during the Chiang Ching-kuo era?
- F2b. Where would you place Taiwan now?
- F2c. Where do you expect Taiwan to be in five years?
- F2d. Where would you place the United States now?
- F2e. Where would you place Japan now?
- F2f. Where would you place Singapore now?
- F2g. Where would you place South Korea now?
- F2h. Where would you place Mainland China now?
- F3. Here is a similar scale: 1 means completely unsuitable and 10 means completely suitable. The lower the number is, the less suitable. The higher the number is, the more suitable. How suitable do you think democracy is for Taiwan?
- F4. How satisfied or dissatisfied are you with the overall performance of the government led by

Chen Shui-bian? (very satisfied, satisfied, dissatisfied, very dissatisfied)

- F5. We would like you now to compare the present system of government with the one our country had during the Chiang Ching-kuo era. In each of the following areas, would you say that things are much better than before, somewhat better, much the same, somewhat worse, or much worse? (much better, better, same, worse, much worse)
- F5a. Everyone is free to say what they think.
- F5b. Everyone is treated equally by the government.
- F5c. People like me can have an influence on the government.
- F5d. Corruption in politics and government is under control.
- F5e. The gap between the rich and the poor has narrowed.
- F5f. Preventing crime and maintaining order.
- F5g. Economic development.
- F5h. Guaranteeing the freedom of the news media.
- F5j. Judges and courts are free from political interference.
- F6. Which of the following statements comes closest to your own opinion?
- A. Democracy is always preferable to any other kind of government.
- B. Under some circumstances, an authoritarian government can be preferable to a democratic one.
- C. For people like me, it does not matter whether we have a democratic or a nondemocratic regime.
- F7. If you had to choose between democracy and economic development, which would you say is more important?
- A. Economic development is definitely more important.
- B. Economic development is somewhat more important.
- C. Democracy is somewhat more important.
- D. Democracy is definitely more important.
- F8a. People with little or no education should have as much say in politics as highly-educated people. (strong agree, agree, disagree, strong disagree)
- F8b. Women shouldn't participate in political activities like men do. (strong agree, agree, disagree, strong disagree)
- F8c. The government will take care of the people's problems and look out for their welfare on its own; we don't need to make too many demands. (strong agree, agree, disagree, strong disagree)

- F8d. Government executives are the equivalent of the head of a household; all national matters large or small should be decided by them. (strong agree, agree, disagree, strong disagree)
- F8e. Strong leadership is more important than a good legal system. (strong agree, agree, disagree, strong disagree)
- F8f. If anyone's thinking isn't in the same vein, society will be chaotic. (strong agree, agree, disagree, strong disagree)
- F8g. Whether or not an idea should be allowed to flow through society should be decided by the government. (strong agree, agree, disagree, strong disagree)
- F8h. When dealing with violent criminals, they should be punished immediately. It is not necessary to wait for the courts to go through complicated procedures to reach a ruling. (strong agree, agree, disagree, strong disagree)
- F8j. In any society, if groups proliferate everywhere, it will influence stability and tranquility in that place. (strong agree, agree, disagree, strong disagree)
- F8k. If a country has a lot of political parties, it will influence political stability. (strong agree, agree, disagree, strong disagree)
- F8m. When judges rule on important cases which influence law and order, they should accept the opinions of executive organs. (strong agree, agree, disagree, strong disagree)
- F8n. If the government is often checked by the legislature, it can't possibly accomplish great things. (strong agree, agree, disagree, strong disagree)
- G1. People like me can't possibly influence government policies. (strong agree, agree, disagree, strong disagree)
- G2. Government officials don't care about what people like me think. (strong agree, agree, disagree, strong disagree)
- G3. Politics and government are very complex and hard to understand. (strong agree, agree, disagree, strong disagree)
- G4. When it comes to understanding important national matters, I'm not any worse than the average person. (strong agree, agree, disagree, strong disagree)

- G5. It doesn't matter which political party governs Taiwan, the results will be the same. (strong agree, agree, disagree, strong disagree)
- G6. Central government officials don't understand local needs. (strong agree, agree, disagree, strong disagree)
- G7. Politics is a game played among a small number of politicians. Most of us have nothing to do with it, so it is not worthwhile to be concerned about politics. (strong agree, agree, disagree, strong disagree)
- G8. Nowadays politicians will do anything to win power. (strong agree, agree, disagree, strong disagree)
- H1. Among the main political parties in our country, including the KMT, DPP, PFP, NP, and TSU, do you think of yourself as leaning toward any particular party? (yes, no)
- H1a. (if no) Do you feel yourself leaning a little more to one of the political parties than the others? (yes, no)
- H1b. (if yes to either H1 or H1a) Which party is that?
- H1c. Do you lean very strongly, somewhat, or just a little to this party?
- H2a. Now we'd like to understand your opinions about each of the political parties. On this card, there are eleven positions from strong like to strong dislike. After I read out a party's name, please tell me your position. First, the KMT.
- H2b. The DPP.
- H2c. The PFP.
- H2d. The New Party.
- H2e. The TSU.
- H3. Are you a member of any political party? (KMT, DPP, NP, PFP, TSU, other, no)
- H4. Some people think they belong to the pan-green camp, and some people think they belong to the pan-blue camp. Do you think of yourself as leaning to the pan-green camp or the pan-blue camp? (lean strongly to the pan-green camp, lean to the pan-green camp, neutral, lean to the pan-blue camp, lean strongly to the pan-blue camp)
- H5. Thinking about elections over the past few years, have you done any of the following:



- H5a. Watch a candidate's campaign rally on TV? (yes, no)
- H5b. Try to persuade friends or relatives to vote for a certain candidate or party? (yes, no)
- H5c. Give money to a candidate or party? (including buying fund-raising meal certificates or souvenirs) (yes, no)
- H5d. Worn or put up a candidate's symbol or flag? (yes, no)
- H5e. Attended a candidate's campaign rally or fund-raising activity? (yes, no)
- H5f. Done paid or volunteer work in a political campaign for either a candidate or a political party? (yes, no)
- H6. In the most recent legislative election (2001), which party did you vote for? (KMT, DPP, NP, PFP, TAIP, TSU, IND, invalid ballot, other)
- H7. In the most recent presidential election (2000), who did you vote for? (Soong-Chang, Lien-Siew, Li-Feng, Hsu-Chu, Chen-Lu, invalid ballot)
- H8. In next year's presidential election (2004), who will you vote for? (Lien-Soong, Chen-Lu, have not decided, will not vote, other)
- H9. In the past three years, have you done the following to express your opinion or ask for something?
- H9a. Contacted a government official, elected representative, or political party to express your opinion or ask for something? (yes, no)
- H9b. Contacted the media or used the internet to protest something or express an opinion? (yes, no)
- H9c. Participated in a march, protest, sit-in or some other type of demonstration? (yes, no)
- H9d. Attended a village meeting? (yes, no)
- J1. Who is the current Vice President?
- J2. Who is the President of the PRC?
- J3. Who is the current President of the United States?
- J4. How many years is a legislator's term?
- J5. Which body has the power to interpret the Constitution?
- K1. In Taiwan, some people think they are Taiwanese. There are also some people who think that they are Chinese. Do you think you are Taiwanese, Chinese or both Taiwanese and Chinese? (Taiwanese, both, Chinese)
- K1a. (if both) Do you think that you are "Taiwanese and also Chinese" or "Chinese and also Taiwanese." (Taiwanese and also Chinese, Chinese and also Taiwanese, no difference between the two)

- K2. If, after declaring independence, Taiwan could maintain peaceful relations with the PRC, then Taiwan should establish a new, independent country. (strong agree, agree, disagree, strong disagree)
- K3. If economic, social, and political conditions were about the same in both the mainland and Taiwan, then the two sides should unify. (strong agree, agree, disagree, strong disagree)
- K4. There are many different opinions about Taiwan's future. Some people think that Taiwan independence would be better. Other people think that unification with Mainland China would be better. Other people think that it would be better to maintain the status quo. What is your opinion? (independence, unification, status quo)
- K4a. (if independence) Are you insistent on Taiwan independence? (insistent, support but do not insist on)
- K4b. (if unification) Are you insistent on unification with Mainland China? (insistent, support but do not insist on)
- K4c. (if status quo) If it is impossible to maintain the status quo, which would you choose? (independence, unification)
- M1. If you had to make a choice between environmental protection and economic development, do you think environmental protection is more important or economic development is more important? (environmental protection is much more important, environmental protection is more important, economic development is more important, economic development is much more important)
- M2. Some people think, "In order to preserve social justice, the government should prevent the gap between rich and poor from growing any larger." Other people think, "The existence of a gap between rich and poor is natural, so the government shouldn't get involved." Which one do you agree with more? (government should limit gap, government shouldn't get involved)
- M2a. Do you strongly agree or somewhat agree with this statement? (strongly agree, somewhat agree)
- M3. Some people think, "In order to maintain our economic competitiveness, we should relax controls on foreign labor." Other people think, "In order to make sure that our domestic laborers will have job opportunities, we should have strict controls on foreign labor." Which one do you agree with more? (relax controls, strict controls)
- M3a. Do you strongly agree or somewhat agree with this statement? (strongly agree, somewhat agree)

agree)

- M4. Some people think, “Our next generation is imitating the ideas and habits of foreigners. We are gradually losing our unique culture.” Other people think, “There is nothing wrong with large-scale adaptation of foreign culture.” Which one do you agree with more? (losing our unique culture, nothing wrong with large-scale adaptation)
- M4a. Do you strongly agree or somewhat agree with this statement? (strongly agree, somewhat agree)
- M5. Some people think, “It is the government’s responsibility to solve our unemployment problem.” Other people think that, “Employment is each individual’s personal problem, and the government shouldn’t have anything to do with it.” Which one do you agree with more? (government’s responsibility, personal problem)
- M5a. Do you strongly agree or somewhat agree with this statement? (strongly agree, somewhat agree)
- M6. Some people think, “The main reason that some people are poor is that they don’t work hard enough.” Other people think, “The main reason is that society doesn’t give them opportunities.” Which one do you agree with more? (don’t work hard enough, society doesn’t provide opportunities)
- M6a. Do you strongly agree or somewhat agree with this statement? (strongly agree, somewhat agree)
- M7. In order to protect Taiwan’s security, some people think, “It is more important to improve relations with Mainland China.” Other people think, “It is more important to strengthen military cooperation with the United States.” Which one do you agree with more? (improve relations with China, strengthen cooperation with the USA)
- M7a. Do you strongly agree or somewhat agree with this statement? (strongly agree, somewhat agree)
- M8. Some people think, “Taiwan should develop closer economic relations with Mainland China.” Other people think, “Taiwan should try to reduce its economic reliance on Mainland China.” Which one do you agree with more? (develop closer economic relations, reduce economic reliance)
- M8a. Do you strongly agree or somewhat agree with this statement? (strongly agree, somewhat agree)
- M9a. Regardless of how backward China is, I believe that being Chinese is something to be extremely proud of. (strong agree, agree, disagree, strong disagree)

- M9b. In order to control Taiwan's destiny, we must cut all ties with China and build a society of 23 million people with one common fate. (strong agree, agree, disagree, strong disagree)
- M9c. No matter how much difference there is in the standard of living between Taiwan and China, we must have patience and try to overcome it so that our country can be unified. (strong agree, agree, disagree, strong disagree)
- M9d. China is China; Taiwan is Taiwan. If Taiwan wants to seek autonomy and independence, China has no right to get involved. (strong agree, agree, disagree, strong disagree)
- M9e. Taiwan only has a future if it unifies with China. (strong agree, agree, disagree, strong disagree)
- M9f. China's history belongs to China. We want to create a history which belongs to Taiwan. (strong agree, agree, disagree, strong disagree)
- N1a. The government must bear the majority of the blame for the deterioration of social morals. (strong agree, agree, disagree, strong disagree)
- N1b. The most important responsibility of government officials is to provide a good moral example to the people. (strong agree, agree, disagree, strong disagree)
- N2a. The most important thing for a political leader is to accomplish his goals even if he has to ignore the established procedures. (strong agree, agree, disagree, strong disagree)
- N2b. If a political leader really believes in his position, he should refuse to compromise regardless of how many people disagree. (strong agree, agree, disagree, strong disagree)
- N2c. A political leader doesn't need to tolerate the views of those who challenge his political ideals. (strong agree, agree, disagree, strong disagree)
- N2d. As long as a political leader enjoys majority support, he should implement his own agenda and disregard the view of the minority. (strong agree, agree, disagree, strong disagree)
- N2e. As long as he can get things done smoothly, a political leader doesn't need to do everything according to the rules. (strong agree, agree, disagree, strong disagree)
- P1. In the last year, have you or someone in your family been fired or laid off? (yes, no)
- P2. Are you worried that you or someone in your family will face unemployment? (very worried,

somewhat worried, not very worried, not worried at all)

- P3. At night when you or a family member goes outside alone, are you worried about your personal safety or the personal safety of that family member? (very worried, somewhat worried, not very worried, not worried at all)
- P4. Are you worried that your household will be burglarized? (very worried, somewhat worried, not very worried, not worried at all)
- Q1. Year of birth.
- Q2. Father's ethnic background (Taiwanese Hakka, Taiwanese Min-nan, Mainlander, Aboriginal)
- Q3. Mother's ethnic background (Taiwanese Hakka, Taiwanese Min-nan, Mainlander, Aboriginal)
- Q4. Respondent's marital status. (married, separated, live apart, widowed, single)
- Q5. Spouse's ethnic background (Taiwanese Hakka, Taiwanese Min-nan, Mainlander, Aboriginal)
- Q6. Education of respondent (illiterate, literate but no formal education, some primary school, primary school graduate, some junior high school, junior high school graduate, some senior high or vocational school, senior high or vocational school graduate, technical college graduate, some university, university graduate, graduate school)
- Q7. Religious denomination (none, Buddhist, Taoist, Catholic, Protestant, Muslim, I-Kuan-Tao, traditional folk religions)
- Q7a. (if none, Buddhist, Taoist, or traditional folk religions) Do you burn incense for the Earth God, Matsu, or some other spirits? (yes, no)
- Q7b. Do you belong to any religious organizations or groups supported by a religious organization? (yes \_\_\_\_\_, no)
- Q7c. Since the beginning of this year, how frequently have you participated in religious activities? (none, once or twice, occasionally, often)
- Q7d. Since the beginning of this year, how frequently have you prayed, burnt incense, meditated, or taken part in any other religious ceremonies? (none, once or twice, occasionally, often)
- Q7e. Since the beginning of this year, how frequently have you read scriptures or religious texts,

read books about these, or listened to other people explain them? (none, once or twice, occasionally, often)

Q7f. How important is religion to you in your everyday life? (not important at all, not very important, fairly important, very important)

Q8. Main occupation of respondent

Q8a. (if retired or unemployed) Main occupation of respondent before retirement or unemployment.

Q8b. (if homemaker) Main occupation of respondent's spouse.

Q9. Current employment status of respondent (full time (over 32 hours/week), part time (15-32 hours/week), less than part time (under 15 hours/week), help out at home, looking for work, student or currently in training, retired, homemaker, disabled or unable to work)

Q10. Language usually spoken at home (Mandarin, Taiwanese, Hakka, Aboriginal dialect, other Chinese dialect, both Mandarin and Taiwanese, both Mandarin and Hakka, both Taiwanese and Hakka, both Mandarin and some other Chinese dialect)

Q11. Number of people in household.

Q11a. Number of children under age 18 in household.

Q12. In the past five years, how many foreign trips have you taken (including trips to Mainland China, Hong Kong, and Macau)?

Q13. In the past five years, how many trips have you taken to Mainland China (not including Hong Kong or Macau)?

Q14. Have you or any member of your family made investments, conducted business, or held employment in Mainland China? (yes, no)

Q15. Do any of your family members permanently reside in another country (not including Mainland China)? (yes, no)

Q16. Do you use the internet frequently? (every day, sometimes, not very often, never)

Q17. Monthly household income (under 24,000, 24,000-34,000, 34,000-44,000, 44,000-53,000,

53,000-61,000, 61000-72,000, 72,000-84,000, 84,000-100,000, 100,000-130,000, over 130,000)

Q18. telephone number and cell phone number

Q19. How many telephone lines does your household have? (only those used for voice communications)

Q20. respondent's gender

Q21. Language in use during the survey.

(Section S to be completed by interviewer)

S1. Before the interview started, did the respondent do any of the following?

- a. Claim he or she was be too busy to be interviewed
- b. Claim his or her family was too busy for him or her to be interviewed
- c. Claim to be uninterested in surveys
- d. Claim not to trust opinion surveys
- e. Express doubt about how the survey would be used
- f. Express doubt about whether respondents' opinions or personal information would be kept private
- g. Express doubt about the surveying organization or project director
- h. Express doubt about the identity of the interviewer
- i. A family member opposed the respondent being interviewed
- j. None of the above

S2a. Did the respondent ask to fill out the questionnaire him or herself? (yes, no)

S2b. Did the respondent ask to see the questionnaire? (yes, no)

S2c. Did the respondent seem to want to quit during the interview? (yes, no)

S2d. Did the respondent say that there were too many questions? (yes, no)

S2e. Did the respondent say that a question was unclear or something was not defined well? (yes \_\_\_\_\_, no)

S2f. Did the respondent think the questions were too hard? (yes, no)

S2g. Did the respondent think the questions were too sensitive? (yes, no)

- S3. How cooperative was the respondent? (very cooperative, fairly cooperative, a little cooperative, a little uncooperative, fairly uncooperative, very uncooperative)
- S4. How well do you think the respondent understood the questions? (understood very well, understood fairly well, understood a little, didn't understand a little, didn't understand a fair amount, didn't understand much at all)
- S5. How sensitive do you think the respondent thought the questions were? (very sensitive, fairly sensitive, a little sensitive, a little unsensitive, fairly unsensitive, not very sensitive at all)
- S6. How interested do you think the respondent was in the contents of the survey? (very interested, fairly interested, a little interested, a little disinterested, fairly disinterested, very disinterested)
- S7. How trustworthy do you think the respondent's answers are? (most are untrustworthy, some are untrustworthy, most are trustworthy, all are trustworthy)
- S8. What do you think is the respondent's level of knowledge about general political matters? (very low, low, high, very high)
- S9. The respondent answered questions:
- a. by him or herself
  - b. with his or her spouse
  - c. a child also participated
  - d. with his or her entire family



## 五、正式問卷過錄編碼

## 問卷編碼簿

題號	變項名稱	欄位	變項說明	選項數值說明	備註
	ID	1-14	編號		
	TAU	1-2	套		
	CITY	3-4	縣市		
	TOWN	3-6	鄉鎮市區		
	VILLAGE	3-9	村里		
	V01	15-17	訪問所用時間	_____分鐘	
	V02	18-19	訪問次數	_____次	
	V03	20-21	訪問日期月	_____月	90 訪員漏問
	V04	22-23	訪問日期日	_____日	90 訪員漏問
	V05	24-25	星期幾	01 星期一 02 星期二 03 星期三 04 星期四 05 星期五 06 星期六 07 星期日	90 訪員漏問
	V06	26-27	開始訪問時	_____時	
	V07	28-29	開始訪問分	_____分	
A1	VA01	30-31	請問您是否經常閱讀、收聽或收看政治新聞？	01 每天都有 02 一星期好幾次 03 一星期一兩次 04 很少 05 幾乎從不	90 訪員漏問 95 拒答 98 不知道
A2	VA02	32-33	請問您最主要是看電視、看報紙、聽廣播或上網？	01 看電視 02 看報紙 03 聽廣播 04 上網	90 訪員漏問 98 不知道 99 跳答
B1	VB01	34-35	首先，請問您覺得台灣現在的經濟狀況和三、四年前相比（台：比較），是比較（台：卡）好、還是比較不好，或是差不多？	01. 好很多 02. 比較好 03. 差不多 04. 比較不好 05. 壞很多	90 訪員漏問 95 拒答 98 不知道
B2	VB02	36-37	請問您對台灣目前的經濟狀況滿意還是不滿意？	01 非常滿意 02 滿意 03 不滿意	90 訪員漏問 95 拒答 96 看情形

				04 非常不滿意	97 無意見 98 不知道
B3	VB03	38-39	請問您家裡現在的經濟狀況和三、四年前相比（台：比較），是比較好、還是比較不好，或是差不多？	01 好很多 02 比較好 03 差不多 04 比較不好 05 壞很多	90 訪員漏問 95 拒答 98 不知道
B4	VB04	40-41	請問您對您家裡現在的經濟狀況滿意還是不滿意？	01 非常滿意 02 滿意 03 不滿意 04 非常不滿意	90 訪員漏問 95 拒答 96 看情形 97 無意見 98 不知道
C1	VC01	42-43	現在去政府機關辦事情，如果不找關係完全按規定來，很難辦得通。	01 非常同意 02 同意 03 不同意 04 非常不同意	90 訪員漏問 95 拒答 96 很難說 97 無意見 98 不知道
C2	VC02	44-45	一般而言，我們中央政府官員都能按法律規定辦事，不會做違法的事。	01 非常同意 02 同意 03 不同意 04 非常不同意	90 訪員漏問 95 拒答 96 很難說 97 無意見 98 不知道
C3	VC03	46-47	司法機關經常在沒有充分證據的情況下扣押調查的對象。	01 非常同意 02 同意 03 不同意 04 非常不同意	90 訪員漏問 95 拒答 96 很難說 97 無意見 98 不知道
C4	VC04	48-49	因為有定期的選舉，我們的政府首長在做決策時，不敢違背多數的民意。	01 非常同意 02 同意 03 不同意 04 非常不同意	90 訪員漏問 95 拒答 96 很難說 97 無意見 98 不知道
C5	VC05	50-51	大部分立法委員選舉的時候口口聲聲都是為民服務，當選以後都是為自己利益。	01 非常同意 02 同意 03 不同意 04 非常不同意	90 訪員漏問 95 拒答 96 很難說 97 無意見 98 不知道
C6	VC06	52-53	現在任何人都可以隨便批評政府，不必擔心會被找麻煩。	01 非常同意 02 同意 03 不同意 04 非常不同意	90 訪員漏問 95 拒答 96 很難說 97 無意見 98 不知道
C7	VC07	54-55	現在任何人都可以自由參與示威抗議活動，不必擔心會被	01 非常同意 02 同意	90 訪員漏問 95 拒答

			找麻煩。	03 不同意 04 非常不同意	96 很難說 97 無意見 98 不知道
C8	VC08	56-57	現在所有重要的事情政府官員通常都會試圖隱瞞，而不會主動讓老百姓知道。	01 非常同意 02 同意 03 不同意 04 非常不同意	90 訪員漏問 95 拒答 96 很難說 97 無意見 98 不知道
C9	VC09	58-59	我們的政治人物與政黨，從不公開究竟從金主財團募集多少政治獻金。	01 非常同意 02 同意 03 不同意 04 非常不同意	90 訪員漏問 95 拒答 96 很難說 97 無意見 98 不知道
C10	VC10	60-61	現在的公務人員都用能拖就拖的態度，來處理公家的事情。	01 非常同意 02 同意 03 不同意 04 非常不同意	90 訪員漏問 95 拒答 96 很難說 97 無意見 98 不知道
C11	VC11	62-63	一般來說，政府在推動重要政策都有效率。	01 非常同意 02 同意 03 不同意 04 非常不同意	90 訪員漏問 95 拒答 96 很難說 97 無意見 98 不知道
C12	VC12	64-65	一般老百姓如果有事情需要跟政府機關打交道（台：辦代誌），您認為會不會得到公平的對待？	01 一定會 02 可能會 03 可能不會 04 一定不會	90 訪員漏問 95 拒答 96 很難說 97 無意見 98 不知道
C13	VC13	66-67	一般老百姓如果上法院打官司，您認為會不會得到公平的審判？	01 一定會 02 可能會 03 可能不會 04 一定不會	90 訪員漏問 95 拒答 96 很難說 97 無意見 98 不知道
C14	VC14	68-69	您認為現在高層政府官員與財團利益掛勾的情況普遍不普遍？	01 極少見 02 偶爾有 03 還不少 04 很普遍	90 訪員漏問 95 拒答 96 很難說 97 無意見 98 不知道
C15	VC15	70-71	您認為現在基層公務員貪污、拿紅包的情況普遍不普遍？	01 極少見 02 偶爾有 03 還不少 04 很普遍	90 訪員漏問 95 拒答 96 很難說 97 無意見 98 不知道
C16	VC16	72-73	請問您認為我們國家當前面	01 族群問題	90 訪員漏問

			臨最嚴重的問題是什麼？	02 社會經濟停頓不前 03 教改問題 04 經濟變壞、景氣不好 05 失業 06 太民主 07 產業外移 08 選舉外移 09 政治人物作秀 10 政策執行沒效率 11 統獨問題 12 政治不安定、亂象 13 缺乏國家意識、國家認同 14 貧富差距 15 政黨鬥爭、自利 16 政治問題 17 政府不照顧人民 18 兩岸問題 19 教育問題 20 治安不好 21 罰款太多 22 立院亂象 23 國家安全 24 彩券不應發行 25 青少年問題 26 投資環境不佳 27 社會缺乏道德教育 28 貪污 29 沒有國際地位 30 政策搖擺不定 31 農業經濟問題 32 老人福利問題 33 經濟方針不明確 34 社會福利問題 35 不認同台灣 36 交通不好 37 大陸的經濟競爭 38 沒有照顧農民 39 人權問題 40 司法不獨立 41 垃圾問題 42 黑金、財團 43 金融危機 44 外籍新娘 45 公共設施不完善	95 拒答 98 不知道
--	--	--	-------------	---	-----------------

				46 民進黨資金不足 47 外勞問題 48 軍公教優惠太多 49 救災效率不彰 50 稅金太重 51 學費太貴 52 災害補助不足 53 政治人物官僚沒效率 54 媒體亂象 55 SARS 56 缺水 57 三通 58 民生問題 59 財政赤字 60 通貨膨脹 61 中共打壓 62 產業轉型不明確 63 人民生活缺乏安全感 64 不尊重民意 65 社會很亂 66 國土保安林用地不能承租 67 人民不關心社會事務 68 單親家庭問題 69 國稅問題 70 國家發展方向不明確 71 中央政府欠人才 72 政府官員操守不好 73 總統能力不佳 74 國家不平靜 75 執法過嚴 76 內部意見不一致 77 城鄉差距 78 邦交國少 79 環境污染 80 毒品氾濫 81 人民不夠團結 82 政府不關心經濟 83 意識型態 84 人民缺乏向心力 85 勞工福利 86 失去民主意識 87 立委席次減半 88 沒有加入聯合國	
--	--	--	--	--	--

C16a	VC16 a	74-75	針對您提到的問題，您認為政府官員瞭不瞭解這個問題的嚴重性？	01 非常瞭解 02 瞭解 03 不太瞭解 04 非常不瞭解	90 訪員漏問 95 拒答 96 看情形 97 無意見 98 不知道 99 跳答
C16b	VC16 b	76-77	您認為政府官員有沒有能力解決這個問題？	01 有能力 02 還算有能力 03 不太有能力 04 沒有能力	90 訪員漏問 95 拒答 96 看情形 97 無意見 98 不知道 99 跳答
C16c	VC16 c	78-79	您認為這個問題有沒有可能在短期內解決？	01 一定會 02 有可能 03 不太可能 04 不可能	90 訪員漏問 95 拒答 96 看情形 97 無意見 98 不知道 99 跳答
D1a	VD1a	80-81	請問您是否有參加民間的團體、組織或社團？	01 有 02 沒有	90 訪員漏問 95 拒答 98 不知道
D1b	VD1b	82-83	請問對您而言最重要的是哪一個？（請具體回答團體的名稱，例如北區扶輪社、北市商業同業工會、慈濟功德會或義警義消等）	01 社區組織 02 家長會 03 職業團體（職業公（工）會、同業公會、工商團體） 04 農民組織（農、漁會、水利會） 05 工會（勞工團體） 06 產銷合作社 08 志工團體（醫療衛生服務、義工、義警、義消） 10 宗教性團體（教會、青年會、女青年會、寺廟信徒團體、慈濟功德會） 11 校友會（同學會） 12 候選人後援會 13 政黨或論政團體 14 運動或休閒團體 15 文化或學術團體 16 教育性團體（教改會） 17 宗親會、同鄉會	90 訪員漏問 95 拒答 98 不知道 99 跳答

				18 國際交流團體 19 聯誼性團體（獅子會、青商會、扶輪社、崇她社、老人會、婦女會） 20 慈善團體 21 社會公益及社會服務團體（人權團體、環保團體、基金會等）	
D1c	VD1c	84-85	您對這個團體所舉辦的活動是每次參加、經常參加、偶爾參加、很少參加還是從不參加？	01 每次參加 02 經常參加 03 偶爾參加 04 很少參加 05 從不參加	90 訪員漏問 95 拒答 96 看情形 97 無意見 98 不知道 99 跳答
D1d	VD1d	86-87	在這個團體裡，經常討論政治嗎？	01 非常頻繁 02 經常 03 偶爾 04 很少 05 從不	90 訪員漏問 95 拒答 98 不知道 99 跳答
D2a	VD2a	88-89	除了上面這耶比較正式的團體以外，請問您有沒有參加一些私人交往的團體或固定的聚會？	01 有 02 沒有	90 訪員漏問 95 拒答 98 不知道
D2b	VD2b	90-91	請問對您而言最重要的是哪一個？	01 同事的交誼圈 02 一起參加宗教活動的朋友 03 一起共同學習或進修的朋友 04 一批有相同興趣或嗜好的朋友 05 一批在商業活動上互相往來或金錢上彼此幫忙的朋友 06 一批經常話家常、談時事的朋友	90 訪員漏問 95 拒答 98 不知道 99 跳答
D2c	VD2c	92-93	您對這個團體所舉辦的活動是每次參加、經常參加、偶爾參加、很少參加還是從不參加？	01 每次參加 02 經常參加 03 偶爾參加 04 很少參加 05 從不參加	90 訪員漏問 96 看情形 97 無意見 98 不知道 99 跳答
D2d	VD2d	94-95	在這個團體裡，經常討論政治嗎？	01 非常頻繁 02 經常 03 偶爾	90 訪員漏問 95 拒答 98 不知道



				04 很少 05 從不	99 跳答
D3	VD03	96-97	有人說：「大部分的人都是可以信任的」，也有人說「與人來往小心為妙」。請問您比較同意哪一種說法？	01 大部分的人都是可以信任的 02 與人來往最好小心為妙	90 訪員漏問 95 拒答 96 看情形、很難說 98 不知道
D3a	VD3a	98-99	那相對來說（那安捏比較起來），請問您有沒有稍微偏向哪一種說法？	01 偏向大部分的人都是可以信任的 02 偏向與人來往最好小心為妙	90 訪員漏問 95 拒答 98 不知道 99 跳答
D4	VD04	100-101	有人說：「別人總想趁機佔你的便宜」，也有人說「別人會公平地對待你」。請問您比較同意哪一種說法？	01 別人總想趁機佔你的便宜 02 別人會公平地對待你	90 訪員漏問 95 拒答 96 看情形、很難說 98 不知道
D4a	VD4a	102-103	那相對來說（那安捏比較起來），請問您有沒有稍微偏向哪一種說法？	01 偏向別人總想趁機佔你的便宜 02 偏向別人會公平地對待你	90 訪員漏問 95 拒答 98 不知道 99 跳答
D5	VD05	104-105	有人說：「大部分人都會樂於幫助別人」，也有人說「大部分人都只顧自己」。請問您比較同意哪一種說法？	01 大部分人都會樂於幫助別人 02 大部分人都只顧自己	90 訪員漏問 95 拒答 96 看情形、很難說 98 不知道
D5a	VD5a	106-107	那相對來說（那安捏比較起來），請問您有沒有稍微偏向哪一種說法？	01 偏向大部分人都會樂於幫助別人 02 偏向大部分人都只顧自己	90 訪員漏問 95 拒答 96 看情形、很難說 98 不知道 99 跳答
D6	VD06	108-109	您平常與鄰居有沒有經常來往？	01 非常頻繁 02 經常 03 偶爾 04 很少 05 從不	90 訪員漏問 95 拒答 98 不知道
D7	VD7	110-111	假如您遭遇重大困難需要別人幫忙，請問您第一個會想到的是您的家人、親戚、鄰居或是朋友？	01 家人 02 親戚 03 鄰居 04 朋友	90 訪員漏問 95 拒答 96 看情形 97 無意見 98 不知道
E1			下面列出一些機關名稱，請問您對這些機關信任的程度怎樣？您是非常信任、還算信		

			任，不太信任，還是非常不信任？		
E1a	VE1a	112-113	法院	01 非常信任 02 還算信任 03 不太信任 04 非常不信任	90 訪員漏問 95 拒答 98 不知道
E1b	VE1b	114-115	中央政府	01 非常信任 02 還算信任 03 不太信任 04 非常不信任	90 訪員漏問 95 拒答 98 不知道
E1c	VE1c	116-117	地方政府	01 非常信任 02 還算信任 03 不太信任 04 非常不信任	90 訪員漏問 95 拒答 98 不知道
E1d	VE1d	118-119	政黨	01 非常信任 02 還算信任 03 不太信任 04 非常不信任	90 訪員漏問 95 拒答 98 不知道
E1e	VE1e	120-121	立法院	01 非常信任 02 還算信任 03 不太信任 04 非常不信任	90 訪員漏問 95 拒答 98 不知道
E1f	VE1f	122-123	公務人員	01 非常信任 02 還算信任 03 不太信任 04 非常不信任	90 訪員漏問 95 拒答 98 不知道
E1g	VE1g	124-125	軍隊	01 非常信任 02 還算信任 03 不太信任 04 非常不信任	90 訪員漏問 95 拒答 98 不知道
E1h	VE1h	126-127	警察	01 非常信任 02 還算信任 03 不太信任 04 非常不信任	90 訪員漏問 95 拒答 98 不知道
E1j	VE1j	128-129	報紙	01 非常信任 02 還算信任 03 不太信任 04 非常不信任	90 訪員漏問 95 拒答 98 不知道
E1k	VE1k	130-131	電視	01 非常信任 02 還算信任 03 不太信任 04 非常不信任	90 訪員漏問 95 拒答 98 不知道
E2			請您從社會發展的觀點來評估一些政治人物，請用 0~10		

			分來代表您的評估，如果您認為由下面某一位政治人物來主導政府政策、決定我們國家前途，會帶給我們社會最壞的結果，請給 0 分；如果您認為會帶給我們社會最好的結果，請給 10 分，在最好與最壞之間，請給適當的分數。		
E2a	VE2a	132-133	李登輝	_____分	90 訪員漏問 95 拒答 98 不知道
E2b	VE2b	134-135	呂秀蓮	_____分	90 訪員漏問 95 拒答 98 不知道
E2c	VE2c	136-137	游錫堃	_____分	90 訪員漏問 95 拒答 98 不知道
E2d	VE2d	138-139	連戰	_____分	90 訪員漏問 95 拒答 98 不知道
E2e	VE2e	140-141	宋楚瑜	_____分	90 訪員漏問 95 拒答 98 不知道
E2f	VE2f	142-143	陳水扁	_____分	90 訪員漏問 95 拒答 98 不知道
E2g	VE2g	144-145	李遠哲	_____分	90 訪員漏問 95 拒答 98 不知道
E2h	VE2h	146-147	蘇貞昌	_____分	90 訪員漏問 95 拒答 98 不知道
E2j	VE2j	148-149	江丙坤	_____分	90 訪員漏問 95 拒答 98 不知道
E2k	VE2k	150-151	馬英九	_____分	90 訪員漏問 95 拒答 98 不知道
E2m	VE2m	152-153	謝長廷	_____分	90 訪員漏問 95 拒答 98 不知道
E2n	VE2n	154-155	王金平	_____分	90 訪員漏問 95 拒答

					98 不知道
E3	E03	156-157	我們社會上有些人主張將「中華民國」改為「台灣共和國」，請問您認為這種主張會不會對我們社會造成危害？	01 一定會 02 可能會 03 可能不會 04 一定不會	90 訪員漏問 95 拒答 98 不知道
E4			對於主張「台灣共和國」的人，您是否同意政府禁止他們做下列的事情？		
E4a	E4a	158-159	集會遊行	01 非常同意 02 同意 03 不同意 04 非常不同意	90 訪員漏問 95 拒答 98 不知道
E4b	E4b	160-161	在學校教書	01 非常同意 02 同意 03 不同意 04 非常不同意	90 訪員漏問 95 拒答 98 不知道
E4c	E4c	162-163	競選公職	01 非常同意 02 同意 03 不同意 04 非常不同意	90 訪員漏問 95 拒答 98 不知道
E5	E05	164-165	我們社會上有些人主張台灣可以接受中共當局提出的「一國兩制」，請問您認為這種主張會不會對我們社會造成危害？〔受訪者不了解題意時，再提示「一國兩制」（北京是中央政府，台北是地方政府）；並將實際訪問情況記錄在 E5a〕	01 一定會 02 可能會 03 可能不會 04 一定不會	90 訪員漏問 95 拒答 98 不知道
E5a	E5a	166-167	受訪者是否經提示回答第 E5 題？	01 經提示 02 不經提示	90 訪員漏問
E6			對於主張接受「一國兩制」的人，您是否同意政府禁止他們做下列的事情？		
E6a	E6a	168-169	集會遊行	01 非常同意 02 同意 03 不同意 04 非常不同意	90 訪員漏問 95 拒答 98 不知道
E6b	E6b	170-171	在學校教書	01 非常同意 02 同意 03 不同意 04 非常不同意	90 訪員漏問 95 拒答 98 不知道

E6c	E6c	172-173	競選公職	01 非常同意 02 同意 03 不同意 04 非常不同意	90 訪員漏問 95 拒答 98 不知道
F1	VF01	174-175	一般來說，您對民主在我國（台：國內）實施的情形滿意還是不滿意？	01 非常滿意 02 滿意 03 不滿意 04 非常不滿意	90 訪員漏問 95 拒答 98 不知道
F2			如果1代表絕對的獨裁，10代表完全的民主。在程度上，分數越小越獨裁，分數越大越民主。請問您認為：		
F2a	VF2a	176-177	在蔣經國時代，台灣屬於哪一種程度？	_____分	90 訪員漏問 95 拒答 98 不知道
F2b	VF2b	178-179	台灣目前屬於哪一種程度？	_____分	90 訪員漏問 95 拒答 98 不知道
F2c	VF2c	180-181	五年後台灣會屬於哪一種程度？	_____分	90 訪員漏問 95 拒答 98 不知道
F2d	VF2d	182-183	美國目前屬於哪一種程度？	_____分	90 訪員漏問 95 拒答 98 不知道
F2e	VF2e	184-185	日本目前屬於哪一種程度？	_____分	90 訪員漏問 95 拒答 98 不知道
F2f	VF2f	186-187	新加坡目前屬於哪一種程度？	_____分	90 訪員漏問 95 拒答 98 不知道
F2g	VF2g	188-189	南韓目前屬於哪一種程度？	_____分	90 訪員漏問 95 拒答 98 不知道
F2h	VF2h	190-191	大陸目前屬於哪一種程度？	_____分	90 訪員漏問 95 拒答 98 不知道
F3	VF03	192-193	如果1代表完全不適合，10代表完全適合，在程度上，分數越小表示越不適合，分數越大表示越適合。請問您覺得民主對台灣的適合程度如何？	_____分	90 訪員漏問 95 拒答 98 不知道
F4	VF04	194-195	請問您對陳水扁領導的政府的整體表現滿意還是不滿	01 非常滿意 02 滿意	90 訪員漏問 95 拒答

			意？	03 不滿意 04 非常不滿意	96 看情形 97 無意見 98 不知道
F5			如果拿目前的政府體制和蔣經國時代相比，您覺得在以下機方面是變好還是變壞？		
F5a	VF5a	196-197	人人可以把自己的想法自由表達出來	01 好很多 02 好一些 03 一樣 04 差一些 05 差很多	90 訪員漏問 95 拒答 98 不知道
F5b	VF5b	198-199	人人皆可受到政府的公平對待	01 好很多 02 好一些 03 一樣 04 差一些 05 差很多	90 訪員漏問 95 拒答 98 不知道
F5c	VF5c	200-201	一般老百姓也可以影響到政府	01 好很多 02 好一些 03 一樣 04 差一些 05 差很多	90 訪員漏問 95 拒答 98 不知道
F5d	VF5d	202-203	控制貪污腐敗	01 好很多 02 好一些 03 一樣 04 差一些 05 差很多	90 訪員漏問 95 拒答 98 不知道
F5e	VF5e	204-205	縮小貧富差距（台：減少有錢人和沒錢人耶查故）	01 好很多 02 好一些 03 一樣 04 差一些 05 差很多	90 訪員漏問 95 拒答 98 不知道
F5f	VF5f	206-207	防治犯罪與維持治安	01 好很多 02 好一些 03 一樣 04 差一些 05 差很多	90 訪員漏問 95 拒答 98 不知道
F5g	VF5g	208-209	發展經濟	01 好很多 02 好一些 03 一樣 04 差一些 05 差很多	90 訪員漏問 95 拒答 98 不知道
F5h	VF5h	210-211	保障新聞自由	01 好很多 02 好一些 03 一樣	90 訪員漏問 95 拒答 98 不知道

				04 差一些 05 差很多	
F5j	VF5j	212-213	司法獨立不受政治干預	01 好很多 02 好一些 03 一樣 04 差一些 05 差很多	90 訪員漏問 95 拒答 98 不知道
F6	VF06	214-215	請問下列說法，哪一個比較符合您的看法？	01 無論怎樣，民主體制總是比其他政府體制來的好 02 在有些情況下，一個專權政府（也就是威權的政府）比民主體制來的好 03 對我來說，民主體制也好，非民主體制也好，都一樣	90 訪員漏問 95 拒答 98 不知道
F7	VF07	216-217	如果您必須在民主和經濟發展之間做一選擇，請問您覺得哪一項比較重要？	01 經濟發展絕對比較重要 02 經濟發展比較重要一些 03 民主比較重要一些 04 民主絕對比較重要 05 兩者同等重要	90 訪員漏問 95 拒答 98 不知道
			下面有一些說法，請問您同意還是不同意？		
F8a	VF8a	218-219	教育程度很低的人，應該和教育程度高的人一樣，在政治上享有同等的發言權。	01 非常同意 02 同意 03 不同意 04 非常不同意	90 訪員漏問 95 拒答 96 看情形 97 無意見 98 不知道
F8b	VF8b	220-221	女性不應該像男性一樣參加政治活動。	01 非常同意 02 同意 03 不同意 04 非常不同意	90 訪員漏問 95 拒答 96 看情形 97 無意見 98 不知道
F8c	VF8c	222-223	政府自然會為人民解決困難，謀求福利，我們不必多做主張。	01 非常同意 02 同意 03 不同意 04 非常不同意	90 訪員漏問 95 拒答 96 看情形 97 無意見 98 不知道
F8d	VF8d	224-225	政府首長等於是大家庭的家長，一切大小國事，皆應聽從他的決定。	01 非常同意 02 同意 03 不同意	90 訪員漏問 95 拒答 96 看情形

				04 非常不同意	97 無意見 98 不知道
F8e	VF8e	226-227	強而有力的領袖比優良的法律更（台：卡）重要。	01 非常同意 02 同意 03 不同意 04 非常不同意	90 訪員漏問 95 拒答 96 看情形 97 無意見 98 不知道
F8f	VF8f	228-229	大家想法若不一致，社會就會混亂。	01 非常同意 02 同意 03 不同意 04 非常不同意	90 訪員漏問 95 拒答 96 看情形 97 無意見 98 不知道
F8g	VF8g	230-231	一種觀念能否在社會上流傳，應由政府來決定。	01 非常同意 02 同意 03 不同意 04 非常不同意	90 訪員漏問 95 拒答 96 看情形 97 無意見 98 不知道
F8h	VF8h	232-233	對付殘暴的罪犯應立即處罰，不必經過法院複雜的審理程序。	01 非常同意 02 同意 03 不同意 04 非常不同意	90 訪員漏問 95 拒答 96 看情形 97 無意見 98 不知道
F8j	VF8j	234-235	在一個地方（台：社區）上，如果東（台：這）一個團體，西（台：那）一個團體，就會影響到地方的安定與和諧。	01 非常同意 02 同意 03 不同意 04 非常不同意	90 訪員漏問 95 拒答 96 看情形 97 無意見 98 不知道
F8k	VF8k	236-237	一個國家如果有很多政黨，就會影響政治安定。	01 非常同意 02 同意 03 不同意 04 非常不同意	90 訪員漏問 95 拒答 96 看情形 97 無意見 98 不知道
F8m	VF8m	238-239	法官在審理重大案件時，應該接受行政機關的意見。	01 非常同意 02 同意 03 不同意 04 非常不同意	90 訪員漏問 95 拒答 96 看情形 97 無意見 98 不知道
F8n	VF8n	240-241	政府如果時常受到議會的牽制，就不可能有大作為了	01 非常同意 02 同意 03 不同意 04 非常不同意	90 訪員漏問 95 拒答 96 看情形 97 無意見 98 不知道
			在我們（咱）的社會上，不同的人對於政治有不同的看		



			法。接下來我要唸幾段話，請您告訴我您的看法		
G1	VG01	242-243	我們一般老百姓對政府所作所為，沒有任何影響力。	01 非常同意 02 同意 03 不同意 04 非常不同意	90 訪員漏問 95 拒答 96 看情形 97 無意見 98 不知道
G2	VG02	244-245	政府官員不會在乎（台：不會管）我們一般老百姓的想法。	01 非常同意 02 同意 03 不同意 04 非常不同意	90 訪員漏問 95 拒答 96 看情形 97 無意見 98 不知道
G3	VG03	246-247	政治有時候太複雜了，所以我們一般老百姓實在搞不懂（台：不清楚）。	01 非常同意 02 同意 03 不同意 04 非常不同意	90 訪員漏問 95 拒答 96 看情形 97 無意見 98 不知道
G4	VG04	248-249	您覺得您對國家大事的了解，並不比一般人差。	01 非常同意 02 同意 03 不同意 04 非常不同意	90 訪員漏問 95 拒答 96 看情形 97 無意見 98 不知道
G5	VG05	250-251	台灣不管由哪個政黨來執政，結果都是一樣的。	01 非常同意 02 同意 03 不同意 04 非常不同意	90 訪員漏問 95 拒答 96 看情形 97 無意見 98 不知道
G6	VG06	252-253	我們的中央官員，都不了解地方基層的需要。	01 非常同意 02 同意 03 不同意 04 非常不同意	90 訪員漏問 95 拒答 96 看情形 97 無意見 98 不知道
G7	VG07	254-255	政治是少數政治人物玩的遊戲，跟我們多數人無關，不植得我們關心。	01 非常同意 02 同意 03 不同意 04 非常不同意	90 訪員漏問 95 拒答 96 看情形 97 無意見 98 不知道
G8	VG08	256-257	現在的政治人物為了爭取權位往往不擇手段。	01 非常同意 02 同意 03 不同意 04 非常不同意	90 訪員漏問 95 拒答 96 看情形 97 無意見 98 不知道
H1	VH01	258-259	目前國內有幾個主要政黨，包括國民黨、民進黨、親民黨、	01 有 02 沒有	90 訪員漏問 95 拒答

			新黨，以及台灣團結聯盟，請問您是否（台：敢有）偏向哪一個政黨？		98 不知道
H1a	VH1a	260-261	那相對來說（台：那安捏比較起來），請問您有沒有稍微偏向哪一個政黨？	01 有 02 沒有	90 訪員漏問 95 拒答 98 不知道 99 跳答
H1b	VH1b	262-263	請問是哪一個政黨？	01 國民黨 02 民進黨 03 新黨 04 親民黨 05 台灣團結聯盟 07 泛藍 08 國民黨+民進黨 09 泛綠	90 訪員漏問 95 拒答 98 不知道 99 跳答
H1c	VH1c	264-265	請問，您偏向這個政黨的程度上是強，普通，還是有一點？	01 很強 02 普通 03 有一點	90 訪員漏問 95 拒答 96 看情形 98 不知道 99 跳答
H2a	VH2a	266-267	我們想要請您用 0 到 10 來表示您對國內幾個政黨的看 法，0 表示您「非常不喜歡」 這個政黨，10 表示您「非常 喜歡」這個政黨。首先請問國 民黨您要給他多少？	_____分	90 訪員漏問 94 沒聽過 95 拒答 98 不知道
H2b	VH2b	268-269	民進黨呢？	_____分	90 訪員漏問 94 沒聽過 95 拒答 98 不知道
H2c	VH2c	270-271	親民黨？	_____分	90 訪員漏問 94 沒聽過 95 拒答 98 不知道
H2d	VH2d	272-273	新黨呢？	_____分	90 訪員漏問 94 沒聽過 95 拒答 98 不知道
H2e	VH2e	274-275	台灣團結聯盟呢？	_____分	90 訪員漏問 94 沒聽過 95 拒答 98 不知道
H3	VH03	276-277	請問您是不是某一黨的黨	01 國民黨	90 訪員漏問

			員？	02 民進黨 03 新黨 04 親民黨 05 台灣團結聯盟 07 未入黨	95 拒答 98 不知道
H4	VH04	278-279	有些人認為自己是屬於「泛綠」陣營的，也有些人認為自己是屬於「泛藍」陣營的。請問您覺得自己是偏向「泛綠」陣營，還是「泛藍」陣營？	01 強烈偏向「泛綠」陣營 02 普通偏向「泛綠」陣營 03 中立不偏 04 普通偏向「泛藍」陣營 05 強烈偏向「泛藍」陣營 06 不認同這種分法	90 訪員漏問 95 拒答 96 看情形 97 無意見 98 不知道
H5			請問在最近幾年的選舉中，您有沒有做過以下這些事情？		
H5a	VH5a	280-281	觀看候選人電視政見發表會。	01 有 02 沒有	90 訪員漏問 95 拒答
H5b	VH5b	282-283	要求親友投票（或不投票）給某位候選人或某個政黨。	01 有 02 沒有	90 訪員漏問 95 拒答
H5c	VH5c	284-285	捐錢給候選人或政黨（包括購買餐卷、紀念品等）。	01 有 02 沒有	90 訪員漏問 95 拒答
H5d	VH5d	286-287	配戴或懸掛候選人的標幟或旗幟。	01 有 02 沒有	90 訪員漏問 95 拒答
H5e	VH5e	288-289	參加為候選人而舉辦的集會或餐會等活動。	01 有 02 沒有	90 訪員漏問 95 拒答
H5f	VH5f	290-291	擔任候選人或政黨的助選人員或義工。	01 有 02 沒有	90 訪員漏問 95 拒答
H6	VH06	292-293	請問上一次（民國 90 年 12 月）的立法委員選舉，您投票給哪一黨的候選人？	01 國民黨 02 民進黨 03 新黨 04 親民黨 05 台聯 07 無黨籍 08 投廢票 10 綠黨	90 訪員漏問 91 忘了 92 當時沒投票權 93 沒去投票 95 拒答 98 不知道是哪一黨
H7	VH07	294-295	請問上一次（民國 89 年 3 月）的總統選舉，您投票給誰？	01 宋楚瑜、張昭雄 02 連戰、蕭萬長 03 李敖、馮滄祥 04 許信良、朱惠良 05 陳水扁、呂秀蓮 06 投廢票	90 訪員漏 91 忘了 92 當時沒投票權 93 沒去投票 95 拒答

H8	VH08	296-297	請問明年（民國 93 年 3 月）的總統選舉，您將投票給誰？	01 連戰、宋楚瑜 02 陳水扁 03 尚未決定 04 不去投票 06 投廢票	90 訪員漏問 95 拒答 98 不知道
H9			在過去三年裡，您有沒有採取下面的方法表達意見或提出要求？		
H9a	VH9a	298-299	向政府官員、民意代表或政黨反映意見提出要求。	01 有 02 沒有	90 訪員漏問 95 拒答 98 不知道
H9b	VH9b	300-301	向大眾傳播媒體投訴或透過網際網路反應意見。	01 有 02 沒有	90 訪員漏問 95 拒答 98 不知道
H9c	VH9c	302-303	遊行、示威、靜坐或其他自力救濟方式。	01 有 02 沒有	90 訪員漏問 95 拒答 98 不知道
H9d	VH9d	304-305	參加村里民大會、說明會。	01 有 02 沒有	90 訪員漏問 95 拒答 98 不知道
			再來，我們想請教您幾個問題，請問您知不知道？		
J1	VJ01	306-307	請問您：現在的副總統是哪一位？	01 答對 02 答錯	90 訪員漏問 95 拒答 98 不知道
J2	VJ02	308-309	請問您：中國大陸國家主席是誰？	01 答對 02 答錯	90 訪員漏問 95 拒答 98 不知道
J3	VJ03	310-311	請問您：現任的美國總統是誰？	01 答對 02 答錯	90 訪員漏問 95 拒答 98 不知道
J4	VJ04	312-313	請問您：立法委員的任期幾年？	01 答對 02 答錯	90 訪員漏問 95 拒答 98 不知道
J5	VJ05	314-315	請問您：哪一個機關有權解釋憲法？	01 答對 02 答錯	90 訪員漏問 95 拒答 98 不知道
K1	VK01	316-317	在我們（台語：咱）社會上，有人說自己是「台灣人」，也有人說自己是「中國人」，也有人說都是。請問您認為自己是「台灣人」、「中國人」，還是都是？	01 台灣人 02 都是 03 中國人 04 原住民	90 訪員漏問 95 拒答 98 不知道

K1a	VK1a	318-319	請問您覺得您自己「是台灣人也是中國人」、還是說「是中國人也是台灣人」？	01 是台灣人也是中國人 02 是中國人也是台灣人 03 兩者無差別	90 訪員漏問 95 拒答 98 不知道 99 跳答
K2	VK02	320-321	有人主張「如果台灣宣佈獨立後，仍然（台：猶原）可以和中共維持和平的關係，則（台：哪安捏）台灣應該成為一個新國家」。請問，您同意還是不同意這種主張？	01 非常同意 02 同意 03 不同意 04 非常不同意	90 訪員漏問 95 拒答 96 看情形 97 無意見 98 不知道
K3	VK03	322-323	有人主張「如果大陸和台灣在經濟、社會、政治各方面的條件相當，則（台：哪安捏）兩岸應該統一」。請問，您同意還是不同意這種主張？	01 非常同意 02 同意 03 不同意 04 非常不同意	90 訪員漏問 95 拒答 96 看情形 97 無意見 98 不知道
K4	VK04	324-325	國內對於台灣前途（統獨）問題有很多爭論，有人認為未來「台灣獨立」比較好；也有些人認為未來「兩岸統一」比較好；也有人認為「兩岸維持現狀」（也就是不統不獨）比較好。請問您的意見是怎樣？	01 台灣獨立 02 兩岸統一 03 維持現狀（不統不獨）	90 訪員漏問 95 拒答 96 很難說 97 無意見 98 不知道
K4a	VK4a	326-327	請問您是否堅持「台灣獨立」？	01 很堅持 02 贊成但不很堅持	90 訪員漏問 98 不知道 99 跳答
K4b	VK4b	328-329	請問您是否堅持「兩岸統一」？	01 很堅持 02 贊成但不很堅持	90 訪員漏問 98 不知道 99 跳答
K4c	VK4c	330-331	如果現狀無法維持，您的選擇是？	01 獨立 02 統一	90 訪員漏問 95 拒答 98 不知道 99 跳答
M1	VM01	332-333	如果必須在環境保護與經濟發展之間做一選擇時，您覺得環境保護比較（台：卡）重要，還是經濟發展比較重要？	01 環境保護遠比經濟發展重要 02 環境保護比較重要 03 經濟發展比較重要 04 經濟發展遠比環境保護重要 05 都重要	90 訪員漏問 95 拒答 96 看情形 97 無意見 98 不知道
M2	VM02	334-335	有人認為「為了兼顧社會公平，政府應該限制貧富差距擴大」；也有人認為「出現貧富	01 為了兼顧社會公平，政府應該限制貧富差距擴大	90 訪員漏問 95 拒答 96 看情形

			差距是很自然的事，政府不必介入」。請問您比較同意哪一種說法？	02 出現貧富差距是很自然的事，政府不必介入	97 無意見 98 不知道
M2a	VM2a	336-337	請問您是同意還是非常同意？	01 非常同意 02 同意	90 訪員漏問 95 拒答 99 跳答
M3	VM03	338-339	有人認為「為了維護我們經濟的競爭力應該放寬外勞的引進」；也有人認為「為了保護國內勞工的就業機會，應該嚴格限制外勞的引進」。請問您比較同意哪一種說法？	01 為了維護我們經濟的競爭力應該放寬外勞的引進 02 為了保護國內勞工的就業機會，應該嚴格限制外勞的引進	90 訪員漏問 95 拒答 96 看情形 97 無意見 98 不知道
M3a	VM3a	340-341	請問您是同意還是非常同意？	01 非常同意 02 同意	90 訪員漏問 95 拒答 99 跳答
M4	VM04	342-343	有人認為「我們的下一代的觀念與行為都模仿外國，會逐漸失去自己特有的文化」；也有人認為「大量吸收外國文化，也沒有什麼不好」。請問您比較同意哪一種說法？	01 我們的下一代的觀念與行為都模仿外國，會逐漸失去自己特有的文化 02 大量吸收外國文化，也沒有什麼不好	90 訪員漏問 95 拒答 96 看情形 97 無意見 98 不知道
M4a	VM4a	344-345	請問您是同意還是非常同意？	01 非常同意 02 同意	90 訪員漏問 95 拒答 99 跳答
M5	VM05	346-347	有人認為「解決失業問題是政府的責任」；也有人認為「就業問題是個人的事情，跟政府沒有關係」。請問您比較同意哪一種說法？	01 解決失業問題是政府的責任 02 就業問題是個人的事情，跟政府沒有關係	90 訪員漏問 95 拒答 96 看情形 97 無意見 98 不知道
M5a	VM5a	348-349	請問您是同意還是非常同意？	01 非常同意 02 同意	90 訪員漏問 95 拒答 99 跳答
M6	VM06	350-351	有人認為「有些人之所以貧窮主要是因為個人不努力（台：打拼）的結果」；也有人認為「主要是因為社會沒有給他們機會」。請問您比較同意哪一種說法？	01 有些人之所以貧窮主要是因為個人不努力的結果 02 主要是因為社會沒有給他們機會	90 訪員漏問 95 拒答 96 看情形 97 無意見 98 不知道
M6a	VM6a	352-353	請問您是同意還是非常同意？	01 非常同意 02 同意	90 訪員漏問 95 拒答 99 跳答

M7	VM07	354-355	為了保障台灣的安全，有人認為「改善與中國大陸的關係比較重要」；也有人認為「加強與美國的軍事合作比較重要」。請問您比較同意哪一種說法？	01 改善與中國大陸的關係比較重要 02 加強與美國的軍事合作比較重要	90 訪員漏問 95 拒答 96 看情形 97 無意見 98 不知道
M7a	VM7a	356-357	請問您是同意還是非常同意？	01 非常同意 02 同意	90 訪員漏問 95 拒答 99 跳答
M8	VM08	358-359	有人主張「台灣應該跟中國大陸發展更緊密的經濟關係」；也有人認為「台灣應該設法降低對中國大陸的經濟依賴」。請問您比較同意哪一種說法？	01 台灣應該跟中國大陸發展更緊密的經濟關係 02 台灣應該設法降低對中國大陸的經濟依賴	90 訪員漏問 95 拒答 96 看情形 97 無意見 98 不知道
M8a	VM8a	360-361	請問您是同意還是非常同意？	01 非常同意 02 同意	90 訪員漏問 95 拒答 99 跳答
			下面，有一些關於台灣和中國大陸關係的看法，請問您同意還是不同意？		
M9a	VM9a	362-363	「不管中國是怎樣的落後（台：落伍），我覺得做一個中國人是最值得驕傲的。」	01 非常同意 02 同意 03 不同意 04 非常不同意	90 訪員漏問 95 拒答 96 看情形 97 無意見 98 不知道
M9b	VM9b	364-365	「要掌握台灣人自己的命運，就是要割斷與中國的關係，建立一個兩千三百萬人的生命共同體」	01 非常同意 02 同意 03 不同意 04 非常不同意	90 訪員漏問 95 拒答 96 看情形 97 無意見 98 不知道
M9c	VM9c	366-367	「不管台灣與大陸在生活上有多大的差異（台：差別），我們都要耐心地加以克服，完成國家的統一。」	01 非常同意 02 同意 03 不同意 04 非常不同意	90 訪員漏問 95 拒答 96 看情形 97 無意見 98 不知道
M9d	VM9d	368-369	「中國是中國，台灣是台灣，台灣要追求自主獨立，中國無理由加以干涉。」	01 非常同意 02 同意 03 不同意 04 非常不同意	90 訪員漏問 95 拒答 96 看情形 97 無意見 98 不知道
M9e	VM9e	370-371	「台灣要與中國大陸合在一	01 非常同意	90 訪員漏問

			起才會有前途。」	02 同意 03 不同意 04 非常不同意	95 拒答 96 看情形 97 無意見 98 不知道
M9f	VM9f	372-373	「中國的歷史是中國的，我們要創造屬於臺灣自己的歷史。」	01 非常同意 02 同意 03 不同意 04 非常不同意	90 訪員漏問 95 拒答 96 看情形 97 無意見 98 不知道
			接下來有一些說法，請問您同意還是不同意？		
N1a	VN1a	374-375	社會道德的敗壞，政府應該負起最大的責任。	01 非常同意 02 同意 03 不同意 04 非常不同意	90 訪員漏問 95 拒答 96 看情形 97 無意見 98 不知道
N1b	VN1b	376-377	政府官員最重要的職責，就是作為人民道德上的榜樣。	01 非常同意 02 同意 03 不同意 04 非常不同意	90 訪員漏問 95 拒答 96 看情形 97 無意見 98 不知道
			在討論政治人物的行事作風（台：作風）時，有人提出下列各種看法，請問您對這些看法是同意還是非常不同意？		
N2a	VN2a	378-379	一個政治人物重要的事完成他的目標，不必太計較用的是什麼手段。	01 非常同意 02 同意 03 不同意 04 非常不同意	90 訪員漏問 95 拒答 98 不知道
N2b	VN2b	380-381	一個政治領導者如果確信自己的立場是正確的，儘管多數人反對，還是要堅持到底，絕不妥協。	01 非常同意 02 同意 03 不同意 04 非常不同意	90 訪員漏問 95 拒答 98 不知道
N2c	VN2c	382-383	一個政治領導者對那些挑戰自己政治信念的人，不必加以容忍。	01 非常同意 02 同意 03 不同意 04 非常不同意	90 訪員漏問 95 拒答 98 不知道
N2d	VN2d	384-385	只要獲得多數人的支持，一位政治人物就應貫徹他的主張，不必顧及少數人的看法。	01 非常同意 02 同意 03 不同意 04 非常不同意	90 訪員漏問 95 拒答 98 不知道
N2e	VN2e	386-387	如果要把事情辦得順利，一個政治人物不必一切都按規定	01 非常同意 02 同意	90 訪員漏問 95 拒答



			來辦。	03 不同意 04 非常不同意	98 不知道
P1	VP01	388-389	請問在最近一年內您或您的家人是否有人被裁員或解雇？	01 是 02 否	90 訪員漏問 95 拒答 98 不知道
P2	VP02	390-391	請問您擔不擔心您或您的家人將來面臨失業問題？	01 非常擔心 02 有點擔心 03 不太擔心 04 一點也不擔心	90 訪員漏問 95 拒答 96 看情形 97 無意見 98 不知道
P3	VP03	392-393	請問您擔不擔心您或您的家人在夜間單身外出的安全問題？	01 非常擔心 02 有點擔心 03 不太擔心 04 一點也不擔心	90 訪員漏問 95 拒答 96 看情形 97 無意見 98 不知道
P4	VP04	394-395	請問您擔不擔心家裡遭小偷？	01 非常擔心 02 有點擔心 03 不太擔心 04 一點也不擔心	90 訪員漏問 95 拒答 96 看情形 97 無意見 98 不知道
Q1	VQ01	396-397	請問您是民國幾年出生？	_____年	
Q2	VQ02	398-399	請問您的父親是本省客家人、本省閩南（台：河洛）人、大陸各省市人，還是原住民？	01 本省客家人 02 本省閩南人 03 大陸各省市 04 原住民 06 外國人	90 訪員漏問 95 拒答 98 不知道
Q3	VQ03	400-401	請問您的母親是本省客家人、本省閩南（台：河洛）人、大陸各省市人，還是原住民？	01 本省客家人 02 本省閩南人 03 大陸各省市 04 原住民 06 外國人	90 訪員漏問 95 拒答 98 不知道
Q4	VQ04	402-403	請問您結婚了嗎？	01 已婚或視同已婚 02 分居 03 寡居 04 離婚 05 未婚	90 訪員漏問 95 拒答
Q5	VQ05	404-405	請問您的配偶（先生或太太）是本省客家人、本省閩南（台：河洛）人、大陸各省市人，還是原住民？	01 本省客家人 02 本省閩南人 03 大陸各省市 04 原住民 06 外國人	90 訪員漏問 95 拒答 98 不知道 99 跳答
Q6	VQ06	406-407	請問您的教育程度是什麼（您獨到什麼學校）？	01 不識字 02 識字但未入學 03 小學肄業	90 訪員漏問 95 拒答

				04 小學畢業 05 國、初中肄業 06 國、初中畢業 07 高中、職肄業 08 高中、職畢業 09 專科畢業 10 大學肄業 11 大學畢業 12 研究所 13 其它_____	
Q7	VQ07	408-409	請問您的宗教信仰是什麼？	01 沒有 02 佛教 03 道教 04 天主教 05 基督教 06 回教 07 一貫道 08 傳統民間信仰 10 新時代 11 儒教 12 摩門教 13 薩滿教	90 訪員漏問 95 拒答 98 不知道
Q7a	VQ7a	410-411	請問您平常有沒有拜土地公、媽祖、關公或其他各種神明？	01 有 02 沒有	90 訪員漏問 95 拒答 99 跳答
Q7b	VQ7b	412-413	請問您有沒有參加宗教團體或宗教支持的團體（如精舍、道場、教會、佛堂、寺廟或宗教社團等）？	01 有 02 沒有	90 訪員漏問 99 跳答
Q7ba	VQ7ba	414-416	最重要的團體名稱	001 慈濟功德會 002 龍虎會 003 佛光山分會-嘉義佛法寺 004 三一堂浸信會 005 興供殿管理委員會 006 下寮信徒大會 007 普賢院 008 中華創價佛會 009 法鼓山 010 靈巖山寺 011 一貫道 012 中華民國道教協會 013 安樂長老教會 014 佛陀教育中心	990 訪員漏問 995 拒答 998 忘了 999 跳答

			015 代天宮 016 港後新東團 017 崙背菩提宮 018 福智文教基金會 019 菩提講堂 020 興國宮關公 021 佛教報恩講堂 022 社區廟會 023 員林道場 024 太平寺法會 025 菁安宮廟會組織 026 宗教園遊會 027 三千宮 028 基督教會 029 安樂區三民里福德宮 030 崙美村寺廟活動 031 安樂區長老教會 032 精舍 033 附近天后宮 034 西港鎮世宮委員會 035 教會 036 巧聖光師委員會 037 佛光山佛光會 038 海會寺 039 宗教社團 040 安南僑教會 041 全真龍門 042 SGI（日蓮正宗） 043 長老教 044 法會 045 中和牧心堂 046 天主教 047 五股鄉禮拜堂 048 彌勒佛院 049 天達堂一貫道 050 吉祥僧林寺 051 進香團 052 御本尊 053 慈峰寺大岡山進香團 054 慈善堂 055 聖恩宮 056 台灣信義會真理堂 057 法心慈善會	
--	--	--	---	--

				058 溪頂里的百仙宮 059 麻豆五王廟 060 法華寺 061 日蓮正宗正本堂 062 廟會 063 梧棲隨興宮 064 軍和宮 065 無名稱 066 元寶宮 067 福順宮 068 真耶穌會 069 (口葛)陀十分尊聖佛學會 070 銅鑼神君會 071 神農大會 (廟會) 072 板橋教會 073 天上聖母 074 佛光會 075 宋文公 076 高雄甲仙水源寺 077 佛光山 078 慈妙堂 079 妙天禪師 080 宮妙 081 榮恩堂 082 無極天元宮 083 新莊地藏庵 084 佛堂 085 新莊信義會 086 土地廟 087 中台禪寺 088 浸信會 089 蓮池海會 090 永和禮拜堂 091 新生命小組教會 092 阿彌陀佛慈善會 093 中華民國敬明道教會 094 (金亞)鐺慈善會 095 保安宮 096 民間道場，無正式名稱 097 福智學苑 098 輔仁大學 (天主教) 099 台灣禪學佛教會	
--	--	--	--	--	--

				100 南京東路禮拜堂	
				101 道教	
				102 國際佛光會	
				103 大樹教會	
				104 台灣創價學會	
				105 通安宮	
				106 一貫道法一組	
				107 大光明	
				108 台北地方教會第七 會所	
				109 台北市道教會	
				110 苗栗九華山	
				111 梓官教會	
				112 林口觀音廟	
				113 觀音菩薩法會	
				114 聖母宮	
				115 行天宮	
				116 通法寺	
				117 大甲媽祖廟	
				118 朝峰宮	
				119 玄龍宮	
				120 萬年壇	
				121 騰雲媽祖廟	
				122 靈糧山莊	
				123 耶和華見證人	
				124 崇信教會	
				125 靈糧堂	
				126 心知文教基金會	
				127 慈青會員	
				128 佛光會員	
				129 慈和宮	
				130 巧聖先師會	
				131 王公廟	
				132 九蓮聖道	
				133 善化寺	
				134 珠行精舍	
				135 地方教會聚會所	
				136 寺廟管理委員會	
				137 一貫道寶光聖堂	
				138 華嚴蓮社	
				139 耶穌會	
				140 福智文教基金會	
				141 慈恩堂教會	
				142 埔里天主教會	
				143 埔里地藏院	

				144 烏日玉關朝仁宮 145 昭聖宮 146 慈雲寺 147 佛土 148 台北市教會第十三會所 149 秀峰寺 150 豐甯寶殿 151 關帝廟 152 忘了名稱 153 馬來天主堂 154 天主教會 155 樹林九玄宮 156 靈光殿 157 基督長老教會 158 聖鶯宮 159 永福教會 160 泰和宮 161 澄清湖靜心會 162 聚會所 163 光復教會	
Q7c	VQ7c	417-418	請問您今年年初以來常不常參加宗教活動？	01 完全沒有 02 偶爾一、兩次 03 有時 04 經常	90 訪員漏問 95 拒答 98 不知道
Q7d	VQ7d	419-420	請問您今年年初以來常不常拜拜、祈禱、禪坐、持咒、念佛、念法號或進行其他宗教儀式？	01 完全沒有 02 偶爾一、兩次 03 有時 04 經常	90 訪員漏問 95 拒答 98 不知道
Q7e	VQ7e	421-422	請問您今年年初以來常不常讀經、念經、閱讀其他宗教經書、解說經書的出版品，或是聽人講經？	01 完全沒有 02 偶爾一、兩次 03 有時 04 經常	90 訪員漏問 95 拒答 98 不知道
Q7f	VQ7f	423-424	您認為宗教對於您日常生活的重要性如何？	01 一點都不重要 02 不太重要 03 相當重要 04 非常重要	90 訪員漏問 95 拒答 98 不知道
Q8	VQ08	425-428	請問您目前的職業是什麼？	0001 學生 0002 軍人 0003 警、調人員 0004 從未就職 1010 議員及高級政府官員	9990 訪員漏問 9995 拒答

				1021 公營事業公司管理階層（經理以上） 1022 民營事業公司管理階層（經理以上） 1032 民營事業公司總經理 1040 民營事業公司負責人（自營商人），有雇用人 1050 民營事業公司負責人（自營商人），沒有雇用人 2011 政府部門或公營事業公司物理、數學及機械專業人員 2012 民營事業公司物理、數學及機械專業人員 2021 公立醫療專業人員（醫師、藥師、護士、醫療人員） 2022 非公立醫療專業人員（醫師、藥師、護士、醫療人員） 2031 政府部門或公立機構教育專業人員 2032 私立機構教育專業人員 2051 政府部門或公營事業公司會計師 2052 民營事業公司會計師 2060 律師 2070 文字工作者（作家、記者、劇作家） 2080 宗教工作者 2090 藝術工作者（演員、表演工作者、攝影師） 2101 政府部門或公營事業公司工程師（機師） 2102 民營事業公司工程師（機師） 2131 政府部門或公營事業公司其他專業人員	
--	--	--	--	--	--

				2132 民營事業公司其他 專業人員 3011 政府部門或公營事 業公司物理和機械科 學相關專業技佐人員 3012 民營事業公司物理 和機械科學相關專業 技佐人員 3021 公立機構醫療相關 專業技佐人員 3022 非公立機構醫療相 關專業技佐人員 3031 政府部門或公立機 構教育相關專業技佐 人員 3041 政府部門或公營事 業公司其他相關專業 技佐人員 3042 民營事業公司其他 相關專業技佐人員 4011 政府部門或公營事 業公司辦公室文書人 員 4012 民營事業公司辦公 室文書人員 4021 政府部門或公營事 業公司櫃臺服務人員 （總機、接待） 4022 民營事業公司櫃臺 服務人員（總機、接 待） 5010 個人服務人員（美 容、美髮、計程車司 機） 5021 政府部門或公營事 業公司保全服務人員 5022 民營事業公司保全 服務人員 5031 政府部門或公營事 業公司工友 5032 民營事業公司工友 5051 政府部門或公營事 業公司銷售員 5052 民營事業公司銷售 員	
--	--	--	--	---	--



				6011 公營機構市場導向 專業農漁牧工作者 6012 民營事業公司市場 導向專業農漁牧工作 者 6020 自給自足型態農漁 牧業工作者 7012 民營事業公司採礦 及建築工人 7021 公營機構冶金、機 械及相關行業工人 7022 民營事業公司冶 金、機械及相關行業 工人 7031 公營機構精密手 工、印刷及相關行業 工人 7032 民營事業公司精密 手工、印刷及相關行 業工人 7042 民營事業公司其他 手工及相關行業工人 8011 公營機構設備組裝 及相關操作人員 8012 民營事業公司設備 組裝及相關操作人員 8022 民營事業公司機械 操作及組裝人員 8031 政府部門或公營事 業公司駕駛 8032 民營事業公司駕駛 8042 民營事業公司汽車 裝配維修人員 9010 家管，沒有做家庭 代工 9020 家管，有做家庭代 工 9030 家管，家裡有事 業，有幫忙但未領薪 水 9040 家管，家裡有事 業，有幫忙且領薪水 9050 失業者 9060 退休者 9063 自由業	
--	--	--	--	--	--

Q8a	VQ8a	429-432	請問您失業、退休前的職業是什麼？	0001 學生 0002 軍人 0003 警、調人員 1010 議員及高級政府官員 1021 公營事業公司管理階層（經理以上） 1022 民營事業公司管理階層（經理以上） 1032 民營事業公司總經理 1040 民營事業公司負責人（自營商人），有雇用人 1050 民營事業公司負責人（自營商人），沒有雇用人 2011 政府部門或公營事業公司物理、數學及機械專業人員 2021 公立醫療專業人（醫師、藥師、護士、醫療人員） 2022 非公立醫療專業人（醫師、藥師、護士、醫療人員） 2031 政府部門或公立機構教育專業人員 2032 私立機構教育專業人員 2101 政府部門或公營事業公司工程師（機師） 2102 民營事業公司工程師（機師） 2131 政府部門或公營事業公司其他專業人員 2132 民營事業公司其他專業人員 3011 政府部門或公營事業公司物理和機械科學相關專業技佐人員 3021 公立機構醫療相關專業技佐人員 3022 非公立機構醫療相關專業技佐人員	9990 訪員漏問 9995 拒答 9999 跳答
-----	------	---------	------------------	---	---------------------------------

				3041 政府部門或公營事業公司其他相關專業技佐人員 3042 民營事業公司其他相關專業技佐人員 4011 政府部門或公營事業公司辦公室文書人員 4012 民營事業公司辦公室文書人員 4021 政府部門或公營事業公司櫃臺服務人員（總機、接待） 4022 民營事業公司櫃臺服務人員（總機、接待） 5010 個人服務人員（美容、美髮、計程車司機） 5051 政府部門或公營事業公司銷售員 5052 民營事業公司銷售員 6012 民營事業公司市場導向專業農漁牧工作者 6020 自給自足型態農漁牧業工作者 7012 民營事業公司採礦及建築工人 7021 公營機構冶金、機械及相關行業工人 7022 民營事業公司冶金、機械及相關行業工人 7032 民營事業公司精密手工、印刷及相關行業工人 7042 民營事業公司其他手工及相關行業工人 8012 民營事業公司設備組裝及相關操作人員 8022 民營事業公司機械操作及組裝人員 8031 政府部門或公營事	
--	--	--	--	---	--

				業公司駕駛 8032 民營事業公司駕駛 9030 家管，家裡有事 業，有幫忙但未領薪 水	
Q8b	VQ8b	433-436	請問您先生（或太太）的職業 是什麼？	0002 軍人 0003 警、調人員 1010 議員及高級政府官 員 1021 公營事業公司管理 階層（經理以上） 1022 民營事業公司觀禮 階層（經理以上） 1040 民營事業公司負責 人（自營商人），有雇 用人 1050 民營事業公司負責 人（自營商人），沒有 雇用人 2011 政府部門或公營事 業公司物理、數學及 機械專業人員 2012 民營事業公司物 理、數學及機械專業 人員 2021 公立醫療專業人 （醫師、藥師、護士、 醫療人員） 2022 非公立醫療專業人 （醫師、藥師、護士、 醫療人員） 2031 政府部門或公立機 構教育專業人員 2032 私立機構教育專業 人員 2051 政府部門或公營事 業公司會計師 2052 民營事業公司會計 師 2070 文字工作者（作 家、記者、劇作家） 2080 宗教工作者 2101 政府部門或公營事 業公司工程師（機師） 2102 民營事業公司工程	9990 訪員漏 問 9995 拒答 9999 跳答

				<p>師（機師）</p> <p>2131 政府部門或公營事業公司其他專業人員</p> <p>2132 民營事業公司其他專業人員</p> <p>3011 政府部門或公營事業公司物理和機械科學相關專業技佐人員</p> <p>3012 民營事業公司物理和機械科學相關專業技佐人員</p> <p>3031 政府部門或公立機構教育相關專業技佐人員</p> <p>3041 政府部門或公營事業公司其他相關專業技佐人員</p> <p>3042 民營事業公司其他相關專業技佐人員</p> <p>4011 政府部門或公營事業公司辦公室文書人員</p> <p>4012 民營事業公司辦公室文書人員</p> <p>4021 政府部門或公營事業公司櫃臺服務人員（總機、接待）</p> <p>5010 個人服務人員（美容、美髮、計程車司機）</p> <p>5021 政府部門或公營事業公司保全服務人員</p> <p>5022 民營事業公司保全服務人員</p> <p>5031 政府部門或公營事業公司工友</p> <p>5051 政府部門或公營事業公司銷售員</p> <p>5052 民營事業公司銷售員</p> <p>6012 民營事業公司市場導向專業農漁牧工作者</p> <p>6020 自給自足型態農漁牧業工作者</p>	
--	--	--	--	--	--

				7012 民營事業公司採礦及建築工人 7021 公營機構冶金、機械及相關行業工人 7022 民營事業公司冶金、機械及相關行業工人 7032 民營事業公司精密手工、印刷及相關行業工人 7042 民營事業公司其他手工及相關行業工人 8011 公營機構設備組裝及相關操作人員 8012 民營事業公司設備組裝及相關操作人員 8021 公營機構機械操作及組裝人員 8022 民營事業公司機械操作及組裝人員 8032 民營事業公司駕駛 8042 民營事業公司汽車裝配維修人員 9020 家管，有做家庭代工 9050 失業者 9060 退休者 9061 配偶去世 9062 沒有配偶（含已離異）	
Q9	VQ09	437-438	請問您目前工作或兼差的情形是怎樣？	01 擔任全職工作（每週工作 32 小時以上） 02 擔任兼職工作（每週工作 15 小時以上，不滿 32 小時） 03 兼差（每週工作少於 15 小時） 04 在家幫忙 05 待業中（想找工作但沒工作） 06 學生或參加職業訓練 07 退休 08 家管 09 因身體殘疾無法工作	90 訪員漏問 95 拒答

Q10	VQ10	439-440	請問您在家中最常用的語言為何？	01 國語 02 閩南語 03 客家語 04 原住民語 05 其他外省方言 06 國台語並用 07 國客語並用 08 台客語並用 09 國語及其他外省方言並用 11 日語 12 國語＋原住民語 13 國語＋閩南語＋客家語 14 國語＋閩南語＋英語	90 訪員漏問 95 拒答
Q11	VQ11	441-442	請問您家中有幾人？	_____人	90 訪員漏問 95 拒答
Q11a	VQ11a	443-444	其中有幾位是十八歲以下？	_____人	90 訪員漏問 95 拒答 99 跳答
Q12	VQ12	445-446	請問最近五年來，您出國旅遊幾次（含港澳，不含大陸）？	_____次	90 訪員漏問 91 很多次(N次) 95 拒答
Q13	VQ13	447-448	請問最近五年來，您去過大陸（不含港、澳地區）幾次？	_____次	90 訪員漏問 91 很多次(N次) 95 拒答
Q14	VQ14	449-450	請問您個人或是家人是否有在大陸投資、經商（台：做生意）、就業（台：吃頭路）、定居或唸書？	01 有 02 沒有	90 訪員漏問 95 拒答 98 不知道
Q15	VQ15	451-452	請問您是否有家人或兄弟姐妹定居在國外（不含大陸地區）？	01 有 02 沒有	90 訪員漏問 95 拒答 98 不知道
Q16	VQ16	453-454	請問您有沒有使用網際網路的習慣？	01 每天使用 02 偶爾用 03 很少用 04 從未使用	90 訪員漏問 95 拒答 96 看情形 97 無意見 98 不知道
Q17	VQ17	455-456	請問您家庭每個月總收入大約是：（包括薪資以外的其他	01 二萬四仟元以下 02 二萬四仟元以上至三	95 拒答 96 很難說、

			投入，如房租、股利等等)	萬四仟元 03 三萬四仟元以上至四萬四仟元 04 四萬四仟元以上至五萬三仟元 05 五萬三仟元以上至六萬一仟元 06 六萬一仟元以上至七萬二仟元 07 七萬二仟元以上至八萬四仟元 08 八萬四仟元以上至十萬元 09 十萬元以上至十三萬元 10 十三萬元以上	不一定 98 不知道
Q18	VQ18	457-458	我們的老師可能想要知道我們是否確實來做了訪問，請您將您專門用來通話用的有線電話號碼和手機號碼告訴我們好嗎？	01 電話號碼 02 手機號碼 03 沒有電話 04 不願留電話	
Q19	VQ19	459-460	請問您家專門用來通話的電話共有幾線？	_____線	90 訪員漏問 95 拒答
	V08	461-462	訪問結束時	_____時	
	V09	463-464	訪問結束分	_____分	
Q20	VQ20	465-466	受訪者的性別	01 男 02 女	
Q21	VQ21	467-468	訪問使用語言	01 國語 02 台語 03 客家語 04 國台語並用 05 國客語並用 06 台客語並用 08 國語+原住民語	90 訪員漏問
問 卷 選 項 合 併					
	NG1D		請問您認為我們國家當前面臨最嚴重的問題是什麼？	01 內政 02 外交 03 國防 04 兩岸 05 經濟 06 財政 07 教育 08 交通	995 拒答 998 不知道



				09 治安 10 政黨互動 11 失業 12 族群 13 環保 14 國家認同 15 司法 16 黑金 17 政府能力不足 18 政治亂象 19 社會疏離	
	STRA TA		抽樣分層變數	第_____層	

## 六、正式訪問次數分配表

## 主要問卷次數分配表

範例：

		題號	題目		
A 1 .		請問您是否經常閱讀、收聽或收看政治新聞？（訪員請出示 1 號卡片）			
卷別	獨立問卷			追蹤問卷	
欄位	30-31			30-31	
題號	變數名稱	A1	vA01	A1	vA01
		次數	百分比	次數	百分比
01. 每天都有	} 選項代碼、過錄			} 細目	
02. 一星期好幾次					
03. 一星期一兩次					
04. 很少					
05. 幾乎從不					
90. 訪員漏問					
98. 不知道					
總計		1164	100.0	510	100.0

註：在百分比總計部分，並非真的總計百分之百，有的會差 1% 至 2% 左右。

A1・請問您是否經常閱讀、收聽或收看政治新聞？（訪員請出示1號卡片）

卷別		獨立問卷		追蹤問卷	
欄位		30-31		30-31	
題號	變數名稱	A1	vA01	A1	vA01
		次數	百分比	次數	百分比
01.	每天都有	421	36.2	207	40.6
02.	一星期好幾次	175	15.0	80	15.7
03.	一星期一兩次	152	13.1	62	12.2
04.	很少	304	26.1	122	23.9
05.	幾乎從不	108	9.3	39	7.6
90.	訪員漏問	1	0.1	0	0.0
98.	不知道	3	0.3	0	0.0
總計		1164	100.0	510	100.0

A2・請問您最主要是看電視、看報紙、聽廣播或上網？

卷別		獨立問卷		追蹤問卷	
欄位		32-33		32-33	
題號	變數名稱	A2	vA02	A2	vA02
		次數	百分比	次數	百分比
01.	看電視	829	71.2	379	74.3
02.	看報紙	132	11.3	59	11.6
03.	聽廣播	53	4.6	22	4.3
04.	上網	31	2.7	9	1.8
90.	訪員漏問	1	0.1	0	0.0
98.	不知道	7	0.6	2	0.4
99.	跳答	111	9.5	39	7.6
總計		1164	100.0		100.0

再來，我想請教您一些關於社會經濟方面的問題。

B1·首先，請問您覺得台灣現在的經濟狀況和三、四年前相比（台：比較），是比較（台：卡）好、還是比較不好，或是差不多？（訪員請出示 2 號卡片，並追問強弱度）

卷別		獨立問卷		追蹤問卷	
欄位		34-35		34-35	
題號	變數名稱	B1	vB01	B1	vB01
		次數	百分比	次數	百分比
01.	好很多	9	0.8	2	0.4
02.	比較好	35	3.0	8	1.6
03.	差不多	192	16.5	109	21.4
04.	比較不好	582	50.0	247	48.4
05.	壞很多	325	27.9	138	27.1
90.	訪員漏問	2	0.2	0	0.0
95.	拒答	1	0.1	0	0.0
98.	不知道	18	1.5	6	1.2
總計		1164	100.0	510	100.0

B2·請問您對台灣目前的經濟狀況滿意還是不滿意？（訪員請出示 3 號卡片，並追強弱度）

卷別		獨立問卷		追蹤問卷	
欄位		36-37		36-37	
題號	變數名稱	B2	vB02	B2	vB02
		次數	百分比	次數	百分比
01.	非常滿意	8	0.7	4	0.8
02.	滿意	229	19.7	93	18.2
03.	不滿意	708	60.8	324	63.5
04.	非常不滿意	141	12.1	62	12.2
95.	拒答	4	0.3	0	0.0
96.	看情形	21	1.8	8	1.6
97.	無意見	30	2.6	11	2.2
98.	不知道	23	2.0	8	1.6
總計		1164	100.0	510	100.0

B3·請問您家裡現在的經濟狀況和三、四年前相比（台：比較），是比較好、還是比較不好，或是差不多？（訪員請出示 2 號卡片，並追問強弱度）

卷別		獨立問卷		追蹤問卷	
欄位		38-39		38-39	
題號	變數名稱	B3	vB03	B3	vB03
		次數	百分比	次數	百分比
01.	好很多	5	0.4	1	0.2
02.	比較好	71	6.1	25	4.9
03.	差不多	549	47.2	250	49.0
04.	比較不好	405	34.8	172	33.7
05.	壞很多	122	10.5	59	11.6
95.	拒答	3	0.3	0	0.0
98.	不知道	9	0.8	3	0.6
總計		1164	100.0		100.0

B4·請問您對您家裡現在的經濟狀況滿意還是不滿意？（訪員請出示 3 號卡片，並追問強弱度）

卷別		獨立問卷		追蹤問卷	
欄位		40-41		40-41	
題號	變數名稱	B4	vB04	B4	vB04
		次數	百分比	次數	百分比
01.	非常滿意	15	1.3	5	1.0
02.	滿意	535	46.0	235	46.1
03.	不滿意	513	44.1	220	43.1
04.	非常不滿意	52	4.5	31	6.1
95.	拒答	3	0.3	1	0.2
96.	看情形	14	1.2	3	0.6
97.	無意見	24	2.1	12	2.4
98.	不知道	18	1.7	3	0.6
總計		1164	100.0	510	100.0

下面有一些關於我們政府與政治人物的看法，請問您同意還是不同意？（訪員請出示 4 號卡片，並追問強弱度）

C1・現在去政府機關辦事情，如果不找關係完全按規定來，很難辦得通。

卷別		獨立問卷		追蹤問卷	
欄位		42-43		42-43	
題號	變數名稱	C1	vC01	C1	vC01
		次數	百分比	次數	百分比
01.	非常同意	56	4.8	27	5.3
02.	同意	441	37.9	191	37.5
03.	不同意	501	43.0	207	40.6
04.	非常不同意	25	2.1	15	2.9
95.	拒答	1	0.1	0	0.0
96.	看情形	59	5.1	26	5.1
97.	無意見	10	0.9	7	1.4
98.	不知道	71	6.1	37	7.3
總計		1164	100.0	510	100.0

C2・一般而言，我們中央政府官員都能按法律規定辦事，不會做違法的事。

卷別		獨立問卷		追蹤問卷	
欄位		44-45		44-45	
題號	變數名稱	C2	vC02	C2	vC02
		次數	百分比	次數	百分比
01.	非常同意	15	1.3	9	1.8
02.	同意	353	30.3	148	29.0
03.	不同意	556	47.8	248	48.6
04.	非常不同意	79	6.8	38	7.5
90.	訪員漏問	4	0.3	0	0.0
95.	拒答	4	0.3	3	0.6
96.	看情形	40	3.4	22	4.3
97.	無意見	13	1.1	4	0.8
98.	不知道	100	8.6	38	7.5
總計		1164	100.0	510	100.0

C3·司法機關經常在沒有充分證據的情況下扣押調查的對象。

卷別		獨立問卷		追蹤問卷	
欄位		46-47		46-47	
題號	變數名稱	C3	vC03	C3	vC03
		次數	百分比	次數	百分比
01.	非常同意	19	1.6	7	1.4
02.	同意	325	27.9	154	30.2
03.	不同意	480	41.2	205	40.2
04.	非常不同意	25	2.1	11	2.2
95.	拒答	4	0.3	3	0.6
96.	看情形	40	3.4	15	2.9
97.	無意見	31	2.7	9	1.8
98.	不知道	240	20.6	106	20.8
總計		1164	100.0	510	100.0

C4·因為有定期的選舉，我們的政府首長在做決策時，不敢違背多數的民意。

卷別		獨立問卷		追蹤問卷	
欄位		48-49		48-49	
題號	變數名稱	C4	vC04	C4	vC04
		次數	百分比	次數	百分比
01.	非常同意	52	4.5	23	4.5
02.	同意	658	56.5	316	62.0
03.	不同意	291	25.0	120	23.5
04.	非常不同意	28	2.4	13	2.5
90.	訪員漏問	2	0.2	0	0.0
95.	拒答	4	0.3	1	0.2
96.	看情形	43	3.7	12	2.4
97.	無意見	11	0.9	1	0.2
98.	不知道	75	6.4	24	4.7
總計		1164	100.0	510	100.0



C5・大部分立法委員選舉的時候口口聲聲都是為民服務，當選以後都是為自己利益。

卷別		獨立問卷		追蹤問卷	
欄位		50-51		50-51	
題號	變數名稱	C5	vC05	C5	vC05
		次數	百分比	次數	百分比
01.	非常同意	245	21.0	116	22.7
02.	同意	697	59.9	306	60.0
03.	不同意	120	10.3	48	9.4
04.	非常不同意	9	0.8	5	1.0
95.	拒答	1	0.1	0	0.0
96.	看情形	61	5.2	19	3.7
97.	無意見	5	0.4	4	0.8
98.	不知道	26	2.2	12	2.4
總計		1164	100.0	510	100.0

C6・現在任何人都可以隨便批評政府，不必擔心會被找麻煩。

卷別		獨立問卷		追蹤問卷	
欄位		52-53		52-53	
題號	變數名稱	C6	vC06	C6	vC06
		次數	百分比	次數	百分比
01.	非常同意	66	5.7	48	9.4
02.	同意	596	51.2	249	48.8
03.	不同意	378	32.5	167	32.7
04.	非常不同意	12	1.0	6	1.2
95.	拒答	3	0.3	0	0.0
96.	看情形	48	4.1	15	2.9
97.	無意見	18	1.5	5	1.0
98.	不知道	43	3.7	20	3.9
總計		1164	100.0	510	100.0

C7·現在任何人都可以自由參與示威抗議活動，不必擔心會被找麻煩。

卷別		獨立問卷		追蹤問卷	
欄位		54-55		54-55	
題號	變數名稱	C7	vC07	C7	vC07
		次數	百分比	次數	百分比
01.	非常同意	38	3.3	25	4.9
02.	同意	466	40.0	207	40.6
03.	不同意	475	40.8	211	41.4
04.	非常不同意	21	1.8	8	1.6
90.	訪員漏問	1	0.1	1	0.2
95.	拒答	2	0.2	0	0.0
96.	看情形	54	4.6	21	4.1
97.	無意見	28	2.4	8	1.6
98.	不知道	79	6.8	29	5.7
總計		1164	100.0	510	100.0

C8·現在所有重要的事情政府官員通常都會試圖隱瞞，而不會主動讓老百姓知道。

卷別		獨立問卷		追蹤問卷	
欄位		56-67		56-57	
題號	變數名稱	C8	vC08	C8	vC08
		次數	百分比	次數	百分比
01.	非常同意	68	5.8	29	5.7
02.	同意	658	56.5	272	53.3
03.	不同意	275	23.6	126	24.7
04.	非常不同意	16	1.4	7	1.4
95.	拒答	3	0.3	1	0.2
96.	看情形	41	3.5	21	4.1
97.	無意見	13	1.1	5	1.0
98.	不知道	90	7.7	49	9.6
總計		1164	100.0	510	100.0

C9・我們的政治人物與政黨，從不公開究竟從金主財團募集多少政治獻金。

卷別		獨立問卷		追蹤問卷	
欄位		58-59		58-59	
題號	變數名稱	C9	vC09	C9	vC09
		次數	百分比	次數	百分比
01.	非常同意	180	15.5	82	16.1
02.	同意	678	58.2	304	59.6
03.	不同意	101	8.7	32	6.3
04.	非常不同意	10	0.9	5	1.0
90.	訪員漏問	2	0.2	0	0.0
95.	拒答	3	0.3	0	0.0
96.	看情形	11	0.9	1	0.2
97.	無意見	20	1.7	11	2.2
98.	不知道	159	13.7	75	14.7
總計		1164	100.0	510	100.0

C10・現在的公務人員都用能拖就拖的態度，來處理公家的事情。

卷別		獨立問卷		追蹤問卷	
欄位		60-61		60-61	
題號	變數名稱	C10	vC10	C10	vC10
		次數	百分比	次數	百分比
01.	非常同意	85	7.3	52	10.2
02.	同意	526	45.2	221	43.3
03.	不同意	377	32.4	167	32.7
04.	非常不同意	22	1.9	13	2.5
95.	拒答	4	0.3	0	0.0
96.	看情形	66	5.7	25	4.9
97.	無意見	11	0.9	3	0.6
98.	不知道	73	6.3	29	5.7
總計		1164	100.0	510	100.0

C11・一般來說，政府在推動重要政策都很有效率。

卷別		獨立問卷		追蹤問卷	
欄位		62-63		62-63	
題號	變數名稱	C11	vC11	C11	vC11
		次數	百分比	次數	百分比
01.	非常同意	6	0.5	6	1.2
02.	同意	265	22.8	112	22.0
03.	不同意	665	57.1	309	60.6
04.	非常不同意	74	6.4	27	5.3
95.	拒答	4	0.3	1	0.2
96.	看情形	65	5.6	30	5.9
97.	無意見	12	1.0	6	1.2
98.	不知道	73	6.3	19	3.7
總計		1164	100.0	510	100.0

C12・一般老百姓如果有事情需要跟政府機關打交道（台：辦代誌），您認為會不會得到公平的對待？（訪員請出示5號卡片，並追問強弱度）

卷別		獨立問卷		追蹤問卷	
欄位		64-65		64-65	
題號	變數名稱	C12	vC12	C12	vC12
		次數	百分比	次數	百分比
01.	一定會	47	4.0	30	5.9
02.	可能會	346	29.7	150	29.4
03.	可能不會	502	43.1	208	40.8
04.	一定不會	126	10.8	60	11.8
95.	拒答	1	0.1	0	0.0
96.	看情形	60	5.2	31	6.1
97.	無意見	10	0.9	3	0.6
98.	不知道	72	6.2	28	5.5
總計		1164	100.0	510	100.0

C13·一般老百姓如果上法院打官司，您認為會不會得到公平的審判？（訪員請出示 5 號卡片，並追問強弱度）

卷別		獨立問卷		追蹤問卷	
欄位		66-67		66-67	
題號	變數名稱	C13	vC13	C13	vC13
		次數	百分比	次數	百分比
01.	一定會	57	4.9	25	4.9
02.	可能會	355	30.5	162	31.8
03.	可能不會	426	36.6	186	36.5
04.	一定不會	136	11.7	46	9.0
95.	拒答	2	0.2	0	0.0
96.	看情形	80	6.9	46	9.0
97.	無意見	8	0.7	3	0.6
98.	不知道	100	8.6	42	8.2
總計		1164	100.0	510	100.0

C14·您認為現在高層政府官員與財團利益掛勾的情況普遍不普遍？（訪員請出示 6 號卡片，並追問強弱度）

卷別		獨立問卷		追蹤問卷	
欄位		68-69		68-69	
題號	變數名稱	C14	vC14	C14	vC14
		次數	百分比	次數	百分比
01.	極少見	43	3.7	24	4.7
02.	偶爾有	201	17.3	85	16.7
03.	還不少	197	16.9	83	16.3
04.	很普遍	553	47.5	245	48.0
95.	拒答	3	0.3	0	0.0
96.	看情形	6	0.5	2	0.4
97.	無意見	12	1.0	5	1.0
98.	不知道	149	12.8	66	12.9
總計		1164	100.0	510	100.0

C 15・您認為現在基層公務員貪污、拿紅包的情況普遍不普遍？（訪員請出示 6 號卡片，並追問強弱度）

卷別		獨立問卷		追蹤問卷	
欄位		70-71		70-71	
題號	變數名稱	C15	vC15	C15	vC15
		次數	百分比	次數	百分比
01.	極少見	217	18.6	104	20.4
02.	偶爾有	360	30.9	186	36.5
03.	還不少	145	12.5	63	12.4
04.	很普遍	258	22.2	99	19.4
95.	拒答	4	0.3	0	0.0
96.	看情形	24	2.1	2	0.4
97.	無意見	7	0.6	2	0.4
98.	不知道	149	12.8	54	10.6
總計		1164	100.0	510	100.0

C 16・請問您認為我們國家當前面臨最嚴重的問題是什麼？

卷別		獨立問卷		追蹤問卷	
欄位		72-73		72-73	
題號	變數名稱	C16	vC16	C16	vC16
		次數	百分比	次數	百分比
01.	族群問題	9	0.8	1	0.2
02.	社會經濟停頓不前	5	0.4	4	0.8
03.	教改問題	12	1.0	4	0.8
04.	經濟變壞、景氣不好	132	11.3	59	11.6
05.	失業	348	29.9	178	34.9
06.	太民主	8	0.7	2	0.4
07.	產業外移	45	3.9	17	3.3
08.	選舉外移	13	1.1	5	1.0
09.	政治人物作秀	18	1.5	6	1.2
10.	政策執行沒效率	18	1.5	4	0.8
11.	統獨問題	22	1.9	9	1.8
12.	政治不安定、亂象	17	1.5	5	1.0
13.	缺乏國家意識、國家認同	30	2.6	8	1.6
14.	貧富差距	12	1.0	6	1.2
15.	政黨鬥爭、自利	73	6.3	23	4.5
16.	政治問題	6	0.5	1	0.2
17.	政府不照顧人民	9	0.8	1	0.2

18. 兩岸問題	18	1.5	8	1.6
19. 教育問題	12	1.0	5	1.0
20. 治安不好	48	4.1	20	3.9
21. 罰款太多	2	0.2	0	0.0
22. 立院亂象	13	1.1	5	1.0
23. 國家安全	2	0.2	1	0.2
24. 彩券不應發行	1	0.1	0	0.0
25. 青少年問題	3	0.3	0	0.0
26. 投資環境不佳	5	0.4	3	0.6
27. 社會缺乏道德教育	7	0.6	3	0.6
28. 貪污	11	0.9	8	1.6
29. 沒有國際地位	8	0.7	4	0.8
30. 政策搖擺不定	27	2.3	9	1.8
31. 農業經濟問題	8	0.7	2	0.4
32. 老人福利問題	1	0.1	0	0.0
33. 經濟方針不明確	7	0.6	6	1.2
34. 社會福利問題	1	0.1	0	0.0
35. 不認同台灣	2	0.2	0	0.0
36. 交通不好	3	0.3	0	0.0
37. 大陸的經濟競爭	2	0.2	0	0.0
38. 沒有照顧農民	3	0.3	1	0.2
39. 人權問題	1	0.1	0	0.0
40. 司法不獨立	4	0.3	1	0.2
41. 垃圾問題	3	0.3	0	0.0
42. 黑金、財團	5	0.4	4	0.8
43. 金融危機	1	0.1	2	0.4
44. 外籍新娘	1	0.1	1	0.2
45. 公共設施不完善	1	0.1	1	0.2
46. 民進黨資金不足	1	0.1	0	0.0
47. 外勞問題	10	0.9	4	0.8
48. 軍公教優惠太多	1	0.1	0	0.0
49. 救災效率不彰	2	0.2	0	0.0
50. 稅金太重	3	0.3	2	0.4
51. 學費太貴	3	0.3	1	0.2
52. 災害補助不足	1	0.1	1	0.2
53. 政治人物官僚沒效率	3	0.3	0	0.0
54. 媒體亂象	2	0.2	0	0.0
55. SARS	1	0.1	2	0.4
56. 缺水	3	0.3	3	0.6
57. 三通	4	0.3	0	0.0
58. 民生問題	6	0.5	3	0.6
59. 財政赤字	6	0.5	2	0.4

60. 通貨膨脹	2	0.2	1	0.2
61. 中共打壓	2	0.2	5	1.0
62. 產業轉型不明確	4	0.3	1	0.2
63. 人民生活缺乏安全感	1	0.1	0	0.0
64. 不尊重民意	1	0.1	0	0.0
65. 社會很亂	2	0.2	1	0.2
66. 國土保安林用地不能承租	1	0.1	0	0.0
67. 人民不關心社會事務	2	0.2	0	0.0
68. 單親家庭問題	1	0.1	0	0.0
69. 國稅問題	1	0.1	0	0.0
70. 國家發展方向不明確	1	0.1	0	0.0
71. 中央政府欠人才	3	0.3	2	0.4
72. 政府官員操守不好	2	0.2	0	0.0
73. 總統能力不佳	1	0.1	3	0.6
74. 國家不平靜	1	0.1	0	0.0
75. 執法過嚴	1	0.1	0	0.0
76. 內部意見不一致	1	0.1	1	0.2
77. 城鄉差距	1	0.1	0	0.0
78. 邦交國少	2	0.2	1	0.2
79. 環境污染	0	0.0	1	0.2
80. 毒品氾濫	0	0.0	1	0.2
81. 人民不夠團結	0	0.0	2	0.4
82. 政府不關心經濟	0	0.0	2	0.4
83. 意識型態	0	0.0	1	0.2
84. 人民缺乏向心力	0	0.0	4	0.8
85. 勞工福利	0	0.0	2	0.4
86. 失去民主意識	0	0.0	1	0.2
87. 立委席次減半	0	0.0	2	0.4
88. 沒有加入聯合國	0	0.0	2	0.4
95. 拒答	7	0.6	3	0.6
98. 不知道	104	8.9	39	7.6
總計	1164	100.0	510	100.0



C16a·針對您提到的問題，您認為政府官員瞭不瞭解這個問題的嚴重性？（訪員請出示7號卡片，並追問強弱度）

卷別		獨立問卷		追蹤問卷	
欄位		74-75		74-75	
題號	變數名稱	C16a	vC16a	C16a	vC16a
		次數	百分比	次數	百分比
01.	非常瞭解	198	17.0	71	13.9
02.	瞭解	490	42.1	231	45.3
03.	不太瞭解	240	20.6	113	22.2
04.	非常不瞭解	78	6.7	32	6.3
95.	拒答	1	0.1	0	0.0
96.	看情形	7	0.6	1	0.2
97.	無意見	3	0.3	1	0.2
98.	不知道	36	3.1	19	3.7
99.	跳答	111	9.5	42	8.2
總計		1164	100.0	510	100.0

C16b·您認為政府官員有沒有能力解決這個問題？（訪員請出示8號卡片，並追問強弱度）

卷別		獨立問卷		追蹤問卷	
欄位		76-77		76-77	
題號	變數名稱	C16b	vC16b	C16b	vC16b
		次數	百分比	次數	百分比
01.	有能力	121	10.4	53	10.4
02.	還算有能力	246	21.1	92	18.0
03.	不太有能力	367	31.5	187	36.7
04.	沒有能力	251	21.6	105	20.6
95.	拒答	2	0.2	1	0.2
96.	看情形	28	2.4	12	2.4
97.	無意見	4	0.3	0	0.0
98.	不知道	34	2.9	18	3.5
99.	跳答	111	9.5	42	8.2
總計		1164	100.0	510	100.0

C16c·您認為這個問題有沒有可能在短期內解決？（訪員請出示 9 號卡片，並追問強弱度）

卷別		獨立問卷		追蹤問卷	
欄位		78-79		78-79	
題號	變數名稱	C16c	vC16c	C16c	vC16c
		次數	百分比	次數	百分比
01.	一定會	1	0.1	1	0.2
02.	有可能	73	6.3	28	5.5
03.	不太可能	410	35.2	192	37.6
04.	不可能	534	45.9	229	44.9
90.	訪員漏問	1	0.1	0	0.0
95.	拒答	1	0.1	0	0.0
96.	看情形	13	1.1	3	0.6
97.	無意見	1	0.1	0	0.0
98.	不知道	19	1.6	15	2.9
99.	跳答	111	9.5	42	8.2
總計		1164	100.0	510	100.0

接下來，我們想請教您有關社團參與和與人交往的問題。

D1a·請問您是否有參加民間的團體、組織或社團？（訪員請出示 10 號卡片）

卷別		獨立問卷		追蹤問卷	
欄位		80-81		80-81	
題號	變數名稱	D1a	vD1a	D1a	vD1a
		次數	百分比	次數	百分比
01.	有	397	34.1	186	36.5
02.	沒有	761	65.4	324	63.5
95.	拒答	1	0.1	0	0.0
98.	不知道	5	0.4	0	0.0
總計		1164	100.0	510	100.0

D1b·請問對您而言最重要的是哪一個？（請具體回答團體的名稱，例如北區扶輪社、北市商業同業工會、慈濟功德會或義警義消等）

卷別		獨立問卷		追蹤問卷	
欄位		82-83		82-83	
題號	變數名稱	D1b	vD1b	D1b	vD1b
		次數	百分比	次數	百分比
01.	社區組織	20	1.7	19	3.7
02.	家長會	14	1.2	3	0.6
03.	職業團體（職業公 （工）會、同業公會、 工商團體）	61	5.2	35	6.9
04.	農民組織（農、漁 會、水利會）	16	1.4	11	2.2
05.	工會（勞工團體）	13	1.1	9	1.8
06.	產銷合作社	2	0.2	0	0.0
08.	志工團體（醫療衛生 服務、義工、義警、義 消）	34	2.9	15	2.9
10.	宗教性團體（教會、 青年會、女青年會、寺 廟信徒團體、慈濟功德 會）	84	7.2	39	7.6
11.	校友會（同學會）	23	2.0	5	1.0
12.	候選人後援會	1	0.1	0	0.0
13.	政黨或論政團體	7	0.6	3	0.6
14.	運動或休閒團體	18	1.5	6	1.2
15.	文化或學術團體	13	1.1	9	1.8
16.	教育性團體（教改 會）	4	0.3	1	0.2
17.	宗親會、同鄉會	21	1.8	5	1.0
18.	國際交流團體	1	0.1	0	0.0
19.	聯誼性團體（獅子 會、青商會、扶輪社、 崇她社、老人會、婦女 會）	32	2.7	23	4.5
20.	慈善團體	6	0.5	0	0.0
21.	社會公益及社會服 務團體（人權團體、環 保團體、基金會等）	12	1.0	2	0.4
90.	訪員漏問	2	0.2	0	0.0
95.	拒答	3	0.3	0	0.0
98.	不知道	10	0.9	1	0.2
99.	跳答	767	65.9	324	63.5
總計		1164	100.0	510	100.0

D1c·您對這個團體所舉辦的活動是每次參加、經常參加、偶爾參加、很少參加還是從不參加？（訪員請出示 11 號卡片，並追問強弱度）

卷別		獨立問卷		追蹤問卷	
欄位		84-85		84-85	
題號	變數名稱	D1c	vD1c	D1c	vD1c
		次數	百分比	次數	百分比
01.	每次參加	80	6.9	48	9.4
02.	經常參加	124	10.7	47	9.2
03.	偶爾參加	95	8.2	57	11.2
04.	很少參加	63	5.4	22	4.3
05.	從不參加	28	2.4	11	2.2
90.	訪員漏問	1	0.1	1	0.2
95.	拒答	1	0.1	0	0.0
96.	看情形	3	0.3	0	0.0
98.	不知道	2	0.2	0	0.0
99.	跳答	767	65.9	324	63.5
總計		1164	100.0		100.0

D1d·在這個團體裡，經常討論政治嗎？（訪員請出示 12 號卡片，並追問強弱度）

卷別		獨立問卷		追蹤問卷	
欄位		86-87		86-87	
題號	變數名稱	D1d	vD1d	D1d	vD1d
		次數	百分比	次數	百分比
01.	非常頻繁	9	0.8	1	0.2
02.	經常	19	1.6	9	1.8
03.	偶爾	57	4.9	32	6.3
04.	很少	127	10.9	61	12.0
05.	從不	171	14.7	80	15.7
90.	訪員漏問	1	0.1	1	0.2
95.	拒答	1	0.1	0	0.0
98.	不知道	12	1.0	2	0.4
99.	跳答	767	65.9	324	63.5
總計		1164	100.0	510	100.0

D2a·除了上面這耶比較正式的團體以外，請問您有沒有參加一些私人交往的團體或固定的聚會？（訪員請出示 13 號卡片）

卷別		獨立問卷		追蹤問卷	
欄位		88-89		88-89	
題號	變數名稱	D2a	vD2a	D2a	vD2a
		次數	百分比	次數	百分比
01.	有	546	46.9	253	49.6
02.	沒有	611	52.5	256	50.2
95.	拒答	1	0.1	0	0.0
98.	不知道	6	0.5	1	0.2
總計		1164	100.0	510	100.0

D2b·請問對您而言最重要的是哪一個？

卷別		獨立問卷		追蹤問卷	
欄位		90-91		90-91	
題號	變數名稱	D2b	vD2b	D2b	vD2b
		次數	百分比	次數	百分比
01.	同事的交誼圈	69	5.9	46	9.0
02.	一起參加宗教活動的朋友	58	5.0	22	4.3
03.	一起共同學習或進修的朋友	64	5.5	21	4.1
04.	一批有相同興趣或嗜好的朋友	165	14.2	69	13.5
05.	一批在商業活動上互相往來或金錢上彼此幫忙的朋友	13	1.1	5	1.0
06.	一批經常話家常、談時事的朋友	152	13.1	86	16.9
90.	訪員漏問	5	0.4	1	0.2
95.	拒答	1	0.1	0	0.0
98.	不知道	19	1.6	3	0.6
99.	跳答	618	53.1	257	50.4
總計		1164	100.0	510	100.0

D2c・您對這個團體所舉辦的活動是每次參加、經常參加、偶爾參加、很少參加還是從不參加？（訪員請出示 11 號卡片，並追問強弱度）

卷別		獨立問卷		追蹤問卷	
欄位		92-93		92-93	
題號	變數名稱	D2c	vD2c	D2c	vD2c
		次數	百分比	次數	百分比
01.	每次參加	86	7.4	24	4.7
02.	經常參加	227	19.5	114	22.4
03.	偶爾參加	186	16.0	91	17.8
04.	很少參加	33	2.8	22	4.3
05.	從不參加	7	0.6	1	0.2
90.	訪員漏問	1	0.1	0	0.0
96.	看情形	5	0.4	1	0.2
98.	不知道	1	0.1	0	0.0
99.	跳答	618	53.1	257	50.4
總計		1164	100.0	510	100.0

D2d・在這個團體裡，經常討論政治嗎？（訪員請出示 12 號卡片，並追問強弱度）

卷別		獨立問卷		追蹤問卷	
欄位		94-95		94_95	
題號	變數名稱	D2d	vD2d	D2d	vD2d
		次數	百分比	次數	百分比
01.	非常頻繁	12	1.0	3	0.6
02.	經常	48	4.1	18	3.5
03.	偶爾	147	12.6	87	17.1
04.	很少	163	14.0	73	14.3
05.	從不	175	15.0	72	14.1
95.	拒答	1	0.1	0	0.0
99.	跳答	618	53.1	257	50.4
總計		1164	100.0	510	100.0

D3·有人說：「大部分的人都是可以信任的」，也有人說「與人來往小心為妙」。請問您比較同意哪一種說法？

卷別		獨立問卷		追蹤問卷	
欄位		96-97		96-97	
題號	變數名稱	D3	vD03	D3	vD03
		次數	百分比	次數	百分比
01.	大部分的人都是可以信任的	254	21.8	111	21.8
02.	與人來往最好小心為妙	821	70.5	357	70.0
95.	拒答	2	0.2	0	0.0
96.	看情形、很難說	76	6.5	37	7.3
98.	不知道	11	0.9	5	1.0
總計		1164	100.0	510	100.0

D3a·那相對來說（那安捏比較起來），請問您有沒有稍微偏向哪一種說法？

卷別		獨立問卷		追蹤問卷	
欄位		98-99		98-99	
題號	變數名稱	D3a	VD3a	D3a	vD3a
		次數	百分比	次數	百分比
01.	偏向大部分的人都是可以信任的	24	2.1	13	2.5
02.	偏向與人來往最好小心為妙	29	2.5	10	2.0
90.	訪員漏問	3	0.3	1	0.2
95.	拒答	3	0.3	2	0.4
98.	不知道	28	2.4	16	3.1
99.	跳答	1077	92.5	468	91.8
總計		1164	100.0	510	100.0

D4·有人說：「別人總想趁機佔你的便宜」，也有人說「別人會公平地對待你」。請問您比較同意哪一種說法？

卷別		獨立問卷		追蹤問卷	
欄位		100-101		100-101	
題號	變數名稱	D3	vD03	D3	vD03
		次數	百分比	次數	百分比
01.	別人總想趁機佔你的便宜	338	29.0	152	29.8
02.	別人會公平地對待你	623	53.5	285	55.9
95.	拒答	5	0.4	2	0.4
96.	看情形、很難說	163	14.0	59	11.6
98.	不知道	35	3.0	12	2.4
總計		1164	100.0	510	100.0

D4a·那相對來說（那安捏比較起來），請問您有沒有稍微偏向哪一種說法？

卷別		獨立問卷		追蹤問卷	
欄位		102-103		102-103	
題號	變數名稱	D4a	vD4a	D4a	vD4a
		次數	百分比	次數	百分比
01.	偏向別人總想趁機 佔你的便宜	39	3.4	18	3.5
02.	偏向別人會公平地 對待你	75	6.4	24	4.7
90.	訪員漏問	8	0.7	4	0.8
95.	拒答	4	0.3	3	0.6
98.	不知道	72	6.2	22	4.3
99.	跳答	966	83.0	439	86.1
總計		1164	100.0	510	100.0



D5·有人說：「大部分人都會樂於幫助別人」，也有人說「大部分人都只顧自己」。請問您比較同意哪一種說法？

卷別		獨立問卷		追蹤問卷	
欄位		104-105		104-105	
題號	變數名稱	D5	vD05	D5	vD05
		次數	百分比	次數	百分比
01.	大部分人都會樂於幫助別人	518	44.5	236	46.3
02.	大部分人都只顧自己	506	43.5	221	43.3
90.	訪員漏問	1	0.1	0	0.0
95.	拒答	4	0.3	0	0.0
96.	看情形、很難說	123	10.6	49	9.6
98.	不知道	12	1.0	4	0.8
總計		1164	100.0	510	100.0

D5a·那相對來說（那安捏比較起來），請問您有沒有稍微偏向哪一種說法？

卷別		獨立問卷		追蹤問卷	
欄位		106-107		106-107	
題號	變數名稱	D5a	vD5a	D5a	vD5a
		次數	百分比	次數	百分比
01.	偏向大部分人都會 樂於幫助別人	49	4.2	13	2.5
02.	偏向大部分人都只 顧自己	36	3.1	23	4.5
90.	訪員漏問	6	0.5	1	0.2
95.	拒答	3	0.3	1	0.2
96.	看情形、很難說	1	0.1	0	0.0
98.	不知道	40	3.4	15	2.9
99.	跳答	1029	88.4	457	89.6
總計		1164	100.0	510	100.0

D6・您平常與鄰居有沒有經常來往？（訪員請出示 12 號卡片，並追問強弱度）

卷別		獨立問卷		追蹤問卷	
欄位		108-109		108-109	
題號	變數名稱	D6	vD06	D6	vD06
		次數	百分比	次數	百分比
01.	非常頻繁	208	17.9	93	18.2
02.	經常	368	31.6	193	37.8
03.	偶爾	334	28.7	130	25.5
04.	很少	218	18.7	83	16.3
05.	從不	35	3.0	10	2.0
95.	拒答	1	0.1	0	0.0
98.	不知道	0	0.0	1	0.2
總計		1164	100.0	510	100.0

D7・假如您遭遇重大困難需要別人幫忙，請問您第一個會想到的是您的家人、親戚、鄰居或是朋友？

卷別		獨立問卷		追蹤問卷	
欄位		110-111		110-111	
題號	變數名稱	D7	vD07	D7	vD07
		次數	百分比	次數	百分比
01.	家人	775	66.6	355	69.6
02.	親戚	81	7.0	38	7.5
03.	鄰居	76	6.5	36	7.1
04.	朋友	158	13.6	52	10.2
95.	拒答	8	0.7	2	0.4
96.	看情形	53	4.6	18	3.5
97.	無意見	3	0.3	4	0.8
98.	不知道	10	0.9	5	1.0
總計		1164	100.0	510	100.0

E1·下面列出一些機關名稱，請問您對這些機關信任的程度怎樣？您是非常信任、還算信任，不太信任，還是非常不信任？（訪員請出示 14 號卡片，並追問強弱度）

E1a·法院

卷別		獨立問卷		追蹤問卷	
欄位		112-113		112-113	
題號	變數名稱	E1a	vE1a	E1a	vE1a
		次數	百分比	次數	百分比
01.	非常信任	54	4.6	31	6.1
02.	還算信任	614	52.7	276	54.1
03.	不太信任	277	23.8	119	23.3
04.	非常不信任	64	5.5	25	4.9
90.	訪員漏問	0	0.0	1	0.2
95.	拒答	5	0.4	1	0.2
98.	不知道	150	12.9	57	11.2
總計		1164	100.0	510	100.0

E1b·中央政府

卷別		獨立問卷		追蹤問卷	
欄位		114-115		114-115	
題號	變數名稱	E1b	vE1b	E1b	vE1b
		次數	百分比	次數	百分比
01.	非常信任	56	4.8	17	3.3
02.	還算信任	565	48.5	238	46.7
03.	不太信任	346	29.7	163	32.0
04.	非常不信任	65	5.6	33	6.5
90.	訪員漏問	1	0.1	1	0.2
95.	拒答	4	0.3	1	0.2
98.	不知道	127	10.9	57	11.2
總計		1164	100.0	510	100.0

## E1c・地方政府

卷別		獨立問卷		追蹤問卷	
欄位		116-117		116-117	
題號	變數名稱	E1c	vE1c	E1c	vE1c
		次數	百分比	次數	百分比
01.	非常信任	60	5.2	35	6.9
02.	還算信任	674	57.9	283	55.5
03.	不太信任	280	24.1	133	26.1
04.	非常不信任	47	4.0	19	3.7
90.	訪員漏問	0	0.0	1	0.2
95.	拒答	4	0.3	0	0.0
98.	不知道	99	8.5	39	7.6
總計		1164	100.0	510	100.0

## E1d・政黨

卷別		獨立問卷		追蹤問卷	
欄位		118-119		118-119	
題號	變數名稱	E1d	vE1d	E1d	vE1d
		次數	百分比	次數	百分比
01.	非常信任	22	1.9	10	2.0
02.	還算信任	278	23.9	132	25.9
03.	不太信任	538	46.2	241	47.3
04.	非常不信任	159	13.7	57	11.2
90.	訪員漏問	0	0.0	1	0.2
95.	拒答	10	0.9	7	1.4
98.	不知道	157	13.5	62	12.2
總計		1164	100.0	510	100.0

Ele · 立法院

卷別		獨立問卷		追蹤問卷	
欄位		120-121		120-121	
題號	變數名稱	Ele	vEle	Ele	vEle
		次數	百分比	次數	百分比
01.	非常信任	21	1.8	5	1.0
02.	還算信任	278	23.9	130	25.5
03.	不太信任	442	38.0	194	38.0
04.	非常不信任	276	23.7	117	22.9
90.	訪員漏問	1	0.1	1	0.2
95.	拒答	5	0.4	1	0.2
98.	不知道	141	12.1	62	12.2
總計		1164	100.0	510	100.0

E1f · 公務人員

卷別		獨立問卷		追蹤問卷	
欄位		122-123		122-123	
題號	變數名稱	E1f	vE1f	E1f	vE1f
		次數	百分比	次數	百分比
01.	非常信任	44	3.8	20	3.9
02.	還算信任	774	66.5	357	70.0
03.	不太信任	226	19.4	79	15.5
04.	非常不信任	24	2.1	14	2.7
90.	訪員漏問	0	0.0	1	0.2
95.	拒答	7	0.6	0	0.0
98.	不知道	89	7.6	39	7.6
總計		1164	100.0	510	100.0

## E1g・軍隊

卷別		獨立問卷		追蹤問卷	
欄位		124-125		124-125	
題號	變數名稱	Elg	vElg	Elg	vElg
		次數	百分比	次數	百分比
01.	非常信任	176	15.1	82	16.1
02.	還算信任	638	54.8	291	57.1
03.	不太信任	155	13.3	66	12.9
04.	非常不信任	30	2.6	7	1.4
90.	訪員漏問	0	0.0	1	0.2
95.	拒答	7	0.6	1	0.2
98.	不知道	158	13.6	62	12.2
總計		1164	100.0	510	100.0

## E1h・警察

卷別		獨立問卷		追蹤問卷	
欄位		126-127		126-127	
題號	變數名稱	E1h	vE1h	E1h	vE1h
		次數	百分比	次數	百分比
01.	非常信任	46	4.0	29	5.7
02.	還算信任	605	52.0	259	50.8
03.	不太信任	366	31.4	152	29.8
04.	非常不信任	91	7.8	42	8.2
90.	訪員漏問	0	0.0	1	0.2
95.	拒答	3	0.3	3	0.6
98.	不知道	53	4.6	24	4.7
總計		1164	100.0	510	100.0

## E1j・報紙

卷別		獨立問卷		追蹤問卷	
欄位		128-129		128-129	
題號	變數名稱	E1j	vE1j	E1j	vE1j
		次數	百分比	次數	百分比
01.	非常信任	22	1.9	6	1.2
02.	還算信任	434	37.3	192	37.6
03.	不太信任	485	41.7	191	37.5
04.	非常不信任	82	7.0	44	8.6
90.	訪員漏問	1	0.1	1	0.2
95.	拒答	3	0.3	4	0.8
98.	不知道	137	11.8	72	14.1
總計		1164	100.0	510	100.0

## E1k・電視

卷別		獨立問卷		追蹤問卷	
欄位		130-131		130-131	
題號	變數名稱	E1k	vE1k	E1k	vE1k
		次數	百分比	次數	百分比
01.	非常信任	36	3.1	17	3.3
02.	還算信任	583	50.1	256	50.2
03.	不太信任	410	35.2	175	34.3
04.	非常不信任	52	4.5	27	5.3
90.	訪員漏問	0	0.0	1	0.2
95.	拒答	4	0.3	2	0.4
98.	不知道	79	6.8	32	6.3
總計		1164	100.0	510	100.0

E2·請您從社會發展的觀點來評估一些政治人物，請用 0～10 分來代表您的評估，如果您認為由下面某一位政治人物來主導政府政策、決定我們國家前途，會帶給我們社會最壞的結果，請給 0 分；如果您認為會帶給我們社會最好的結果，請給 10 分，在最好與最壞之間，請給適當的分數。（訪員請出示 15 號卡片）

E2a·李登輝

卷別		獨立問卷		追蹤問卷	
欄位		132-133		132-133	
題號	變數名稱	E2a	vE2a	E2a	vE2a
		次數	百分比	次數	百分比
00. 0		184	15.8	87	17.1
01. 1		48	4.1	29	5.7
02. 2		85	7.3	40	7.8
03. 3		88	7.6	35	6.9
04. 4		51	4.4	27	5.3
05. 5		206	17.7	85	16.7
06. 6		91	7.8	52	10.2
07. 7		88	7.6	31	6.1
08. 8		95	8.2	35	6.9
09. 9		23	2.0	19	3.7
10. 10		66	5.7	31	6.1
95. 拒答		54	4.6	14	2.7
98. 不知道		85	7.3	25	4.9
總計		1164	100.0	510	100.0



## E 2b · 呂秀蓮

卷別		獨立問卷		追蹤問卷	
欄位		134-135		134-135	
題號	變數名稱	E2b	vE2b	E2b	vE2b
		次數	百分比	次數	百分比
00. 0		67	5.8	28	5.5
01. 1		38	3.3	13	2.5
02. 2		94	8.1	38	7.5
03. 3		152	13.1	52	10.2
04. 4		93	8.0	48	9.4
05. 5		244	21.0	117	22.9
06. 6		127	10.9	74	14.5
07. 7		66	5.7	38	7.5
08. 8		74	6.4	30	5.9
09. 9		22	1.9	7	1.4
10. 10		34	2.9	21	4.1
95. 拒答		52	4.5	15	2.9
98. 不知道		101	8.7	29	5.7
總計		1164	100.0	510	100.0

## E 2c · 游錫堃

卷別		獨立問卷		追蹤問卷	
欄位		136-137		136-137	
題號	變數名稱	E2c	vE2c	E2c	vE2c
		次數	百分比	次數	百分比
00. 0		27	2.3	14	2.7
01. 1		17	1.5	11	2.2
02. 2		49	4.2	28	5.5
03. 3		119	10.2	41	8.0
04. 4		106	9.1	49	9.6
05. 5		248	21.3	98	19.2
06. 6		130	11.2	73	14.3
07. 7		113	9.7	58	11.4
08. 8		104	8.9	44	8.6
09. 9		33	2.8	16	3.1
10. 10		32	2.7	18	3.5
95. 拒答		52	4.5	12	2.4
98. 不知道		134	11.5	48	9.4
總計		1164	100.0	510	100.0

## E 2d · 連戰

卷別		獨立問卷		追蹤問卷	
欄位		138-139		138-139	
題號	變數名稱	E2d	vE2d	E2d	vE2d
		次數	百分比	次數	百分比
00. 0		75	6.4	28	5.5
01. 1		22	1.9	10	2.0
02. 2		61	5.2	30	5.9
03. 3		99	8.5	39	7.6
04. 4		97	8.3	47	9.2
05. 5		260	22.3	125	24.5
06. 6		142	12.2	71	13.9
07. 7		109	9.4	55	10.8
08. 8		88	7.6	40	7.8
09. 9		25	2.1	5	1.0
10. 10		33	2.8	16	3.1
95. 拒答		53	4.6	16	3.1
98. 不知道		100	8.6	28	5.5
總計		1164	100.0	510	100.0

## E 2e · 宋楚瑜

卷別		獨立問卷		追蹤問卷	
欄位		140-141		140-141	
題號	變數名稱	E2e	vE2e	E2e	vE2e
		次數	百分比	次數	百分比
00. 0		111	9.5	45	8.8
01. 1		25	2.1	18	3.5
02. 2		63	5.4	14	2.7
03. 3		84	7.2	42	8.2
04. 4		67	5.8	37	7.3
05. 5		201	17.3	90	17.6
06. 6		120	10.3	72	14.1
07. 7		106	9.1	54	10.6
08. 8		123	10.6	55	10.8
09. 9		68	5.8	11	2.2
10. 10		49	4.2	32	6.3
95. 拒答		51	4.4	16	3.1
98. 不知道		96	8.2	24	4.7
總計		1164	100.0	510	100.0

## E 2f · 陳水扁

卷別		獨立問卷		追蹤問卷	
欄位		142-143		142-143	
題號	變數名稱	E2f	vE2f	E2f	vE2f
		次數	百分比	次數	百分比
00. 0		53	4.6	28	5.5
01. 1		35	3.0	16	3.1
02. 2		43	3.7	22	4.3
03. 3		82	7.0	40	7.8
04. 4		83	7.1	41	8.0
05. 5		253	21.7	114	22.4
06. 6		142	12.2	56	11.0
07. 7		99	8.5	58	11.4
08. 8		114	9.8	40	7.8
09. 9		59	5.1	23	4.5
10. 10		79	6.8	39	7.6
95. 拒答		51	4.4	13	2.5
98. 不知道		71	6.1	20	3.9
總計		1164	100.0	510	100.0

## E 2g · 李遠哲

卷別		獨立問卷		追蹤問卷	
欄位		144-145		144-145	
題號	變數名稱	E2g	vE2g	E2g	vE2g
		次數	百分比	次數	百分比
00. 0		57	4.9	27	5.3
01. 1		34	2.9	14	2.7
02. 2		61	5.2	20	3.9
03. 3		96	8.2	33	6.5
04. 4		82	7.0	41	8.0
05. 5		193	16.6	103	20.2
06. 6		119	10.2	57	11.2
07. 7		105	9.0	50	9.8
08. 8		110	9.5	43	8.4
09. 9		51	4.4	20	3.9
10. 10		41	3.5	21	4.1
95. 拒答		50	4.3	14	2.7
98. 不知道		165	14.2	67	13.1
總計		1164	100.0	510	100.0

## E 2h · 蘇貞昌

卷別		獨立問卷		追蹤問卷	
欄位		146-147		146-147	
題號	變數名稱	E2h	vE2h	E2h	vE2h
		次數	百分比	次數	百分比
00. 0		25	2.1	15	2.9
01. 1		15	1.3	6	1.2
02. 2		37	3.2	13	2.5
03. 3		68	5.8	34	6.7
04. 4		77	6.6	33	6.5
05. 5		219	18.8	109	21.4
06. 6		144	12.4	67	13.1
07. 7		153	13.1	57	11.2
08. 8		129	11.1	51	10.0
09. 9		60	5.2	24	4.7
10. 10		44	3.8	27	5.3
95. 拒答		48	4.1	14	2.7
98. 不知道		145	12.5	60	11.8
總計		1164	100.0	510	100.0

## E 2j · 江丙坤

卷別		獨立問卷		追蹤問卷	
欄位		148-149		148-149	
題號	變數名稱	E2j	vE2j	E2j	vE2j
		次數	百分比	次數	百分比
00. 0		28	2.4	10	2.0
01. 1		17	1.5	3	0.6
02. 2		34	2.9	15	2.9
03. 3		74	6.4	30	5.9
04. 4		72	6.2	41	8.0
05. 5		220	18.9	100	19.6
06. 6		149	12.8	71	13.9
07. 7		139	11.9	60	11.8
08. 8		82	7.0	41	8.0
09. 9		31	2.7	19	3.7
10. 10		24	2.1	4	0.8
95. 拒答		49	4.2	12	2.4
98. 不知道		245	21.0	104	20.4
總計		1164	100.0	510	100.0

## E 2k · 馬英九

卷別		獨立問卷		追蹤問卷	
欄位		150-151		150-151	
題號	變數名稱	E2k	vE2k	E2k	vE2k
		次數	百分比	次數	百分比
00. 0		24	2.1	11	2.2
01. 1		8	0.7	3	0.6
02. 2		22	1.9	7	1.4
03. 3		22	1.9	13	2.5
04. 4		29	2.5	16	3.1
05. 5		177	15.2	78	15.3
06. 6		132	11.3	68	13.3
07. 7		152	13.1	83	16.3
08. 8		214	18.4	76	14.9
09. 9		129	11.1	57	11.2
10. 10		118	10.1	54	10.6
95. 拒答		44	3.8	12	2.4
98. 不知道		93	8.0	32	6.3
總計		1164	100.0	510	100.0

## E 2m · 謝長廷

卷別		獨立問卷		追蹤問卷	
欄位		152-153		152-153	
題號	變數名稱	E2m	vE2m	E2m	vE2m
		次數	百分比	次數	百分比
00. 0		34	2.9	23	4.5
01. 1		22	1.9	13	2.5
02. 2		59	5.1	19	3.7
03. 3		87	7.5	37	7.3
04. 4		97	8.3	56	11.0
05. 5		231	19.8	102	20.0
06. 6		169	14.5	74	14.5
07. 7		113	9.7	60	11.8
08. 8		114	9.8	44	8.6
09. 9		37	3.2	15	2.9
10. 10		36	3.1	15	2.9
95. 拒答		48	4.1	12	2.4
98. 不知道		117	10.1	40	7.8
總計		1164	100.0	510	100.0

## E 2n · 王金平

卷別		獨立問卷		追蹤問卷	
欄位		154-155		154-155	
題號	變數名稱	E2n	vE2n	E2n	vE2n
		次數	百分比	次數	百分比
00. 0		34	2.9	11	2.2
01. 1		18	1.5	6	1.2
02. 2		37	3.2	18	3.5
03. 3		79	6.8	33	6.5
04. 4		92	7.9	31	6.1
05. 5		242	20.8	129	25.3
06. 6		152	13.1	71	13.9
07. 7		164	14.1	66	12.9
08. 8		100	8.6	50	9.8
09. 9		21	1.8	19	3.7
10. 10		30	2.6	7	1.4
95. 拒答		51	4.4	12	2.4
98. 不知道		144	12.4	57	11.2
總計		1164	100.0	510	100.0

E 3 · 我們社會上有些人主張將「中華民國」改為「台灣共和國」，請問您認為這種主張會不會對我們社會造成危害？（訪員請出示 5 號卡片）

卷別		獨立問卷		追蹤問卷	
欄位		156-157		156-157	
題號	變數名稱	E3	vE03	E3	vE03
		次數	百分比	次數	百分比
01.	一定會	301	25.9	163	32.0
02.	可能會	445	38.2	180	35.3
03.	可能不會	186	16.0	76	14.9
04.	一定不會	74	6.4	28	5.5
95.	拒答	14	1.2	6	1.2
98.	不知道	144	12.4	57	11.2
總計		1164	100.0	510	100.0

E4·對於主張「台灣共和國」的人，您是否同意政府禁止他們做下列的事情？

E4a·集會遊行

卷別		獨立問卷		追蹤問卷	
欄位		158-159		158-159	
題號	變數名稱	E4a	vE4a	E4a	vE4a
		次數	百分比	次數	百分比
01.	非常同意	48	4.1	17	3.3
02.	同意	313	26.9	147	28.8
03.	不同意	590	50.7	248	48.6
04.	非常不同意	72	6.2	23	4.5
90.	訪員漏問	2	0.2	0	0.0
95.	拒答	16	1.4	7	1.4
98.	不知道	123	10.6	68	13.3
總計		1164	100.0	510	100.0

E4b·在學校教書

卷別		獨立問卷		追蹤問卷	
欄位		160-161		160-161	
題號	變數名稱	E4b	vE4b	E4b	vE4b
		次數	百分比	次數	百分比
01.	非常同意	39	3.4	14	2.7
02.	同意	276	23.7	136	26.7
03.	不同意	627	53.9	267	52.4
04.	非常不同意	77	6.6	27	5.3
90.	訪員漏問	2	0.2	0	0.0
95.	拒答	12	1.0	6	1.2
98.	不知道	131	11.3	60	11.8
總計		1164	100.0	510	100.0

## E 4c · 競選公職

卷別		獨立問卷		追蹤問卷	
欄位		162-163		162-163	
題號	變數名稱	E4c	vE4c	E4c	vE4c
		次數	百分比	次數	百分比
01.	非常同意	42	3.6	11	2.2
02.	同意	257	22.1	126	24.7
03.	不同意	639	54.9	275	53.9
04.	非常不同意	74	6.4	29	5.7
90.	訪員漏問	2	0.2	0	0.0
95.	拒答	10	0.9	7	1.4
98.	不知道	140	12.0	62	12.2
總計		1164	100.0	510	100.0

E 5 · 我們社會上有些人主張台灣可以接受中共當局提出的「一國兩制」，請問您認為這種主張會不會對我們社會造成危害？（訪員請出示 5 號卡片）〔受訪者不了解題意時，再提示「一國兩制」（北京是中央政府，台北是地方政府）；並將實際訪問情況記錄在 E 5a〕

卷別		獨立問卷		追蹤問卷	
欄位		164_165		164_165	
題號	變數名稱	E5	vE05	E5	vE05
		次數	百分比	次數	百分比
01.	一定會	344	29.6	153	30.0
02.	可能會	458	39.3	183	35.9
03.	可能不會	198	17.0	89	17.5
04.	一定不會	28	2.4	18	3.5
95.	拒答	13	1.1	5	1.0
98.	不知道	123	10.6	62	12.2
總計		1164	100.0	510	100.0

## E 5a · 受訪者是否經提示回答第 E 5 題？

卷別		獨立問卷		追蹤問卷	
欄位		166-167		166-167	
題號	變數名稱	E3	vE03	E3	vE03
		次數	百分比	次數	百分比
01.	經提示	127	10.9	60	11.8
02.	不經提示	1037	89.1	450	88.2
總計		1164	100.0	510	100.0



E 6・對於主張接受「一國兩制」的人，您是否同意政府禁止他們做下列的事情？

E 6a・集會遊行

卷別		獨立問卷		追蹤問卷	
欄位		168-169		168_169	
題號	變數名稱	E6a	vE6c	E6a	vE6a
		次數	百分比	次數	百分比
01.	非常同意	45	3.9	24	4.7
02.	同意	332	28.5	139	27.3
03.	不同意	586	50.3	254	49.8
04.	非常不同意	51	4.4	18	3.5
90.	訪員漏問	1	0.1	0	0.0
95.	拒答	15	1.3	7	1.4
98.	不知道	134	11.5	68	13.3
總計		1164	100.0	510	100.0

E 6b・在學校教書

卷別		獨立問卷		追蹤問卷	
欄位		170-171		170-171	
題號	變數名稱	E6b	vE6b	E6b	vE6b
		次數	百分比	次數	百分比
01.	非常同意	45	3.9	18	3.5
02.	同意	286	24.6	135	26.5
03.	不同意	635	54.6	271	53.1
04.	非常不同意	52	4.5	18	3.5
90.	訪員漏問	3	0.3	0	0.0
95.	拒答	16	1.4	5	1.0
98.	不知道	127	10.9	63	12.4
總計		1164	100.0	510	100.0

## E 6c · 競選公職

卷別		獨立問卷		追蹤問卷	
欄位		172-173		172-173	
題號	變數名稱	E6c	vE6c	E6c	vE6c
		次數	百分比	次數	百分比
01.	非常同意	40	3.4	17	3.3
02.	同意	266	22.9	125	24.5
03.	不同意	641	55.1	276	54.1
04.	非常不同意	56	4.8	20	3.9
90.	訪員漏問	4	0.3	0	0.0
95.	拒答	14	1.2	5	1.0
98.	不知道	143	12.3	67	13.1
總計		1164	100.0	510	100.0

F 1 · 一般來說，您對民主在我國（台：國內）實施的情形滿意還是不滿意？（訪員請出示 3 號卡片，並追強弱度）

卷別		獨立問卷		追蹤問卷	
欄位		174-175		174-175	
題號	變數名稱	F1	vF01	F1	vF01
		次數	百分比	次數	百分比
01.	非常滿意	54	4.6	28	5.5
02.	滿意	658	56.5	283	55.5
03.	不滿意	364	31.3	155	30.4
04.	非常不滿意	26	2.2	18	3.5
90.	訪員漏問	1	0.1	1	0.2
95.	拒答	4	0.3	0	0.0
98.	不知道	57	4.9	25	4.9
總計		1164	100.0	510	100.0

F 2·如果 1 代表絕對的獨裁，10 代表完全的民主。在程度上，分數越小越獨裁，分數越大越民主。請問您認為：（訪員請出示 16 號卡片）

F 2a·在蔣經國時代，台灣屬於哪一種程度？

卷別		獨立問卷		追蹤問卷	
欄位		176-177		176-177	
題號	變數名稱	F2a	vF2a	F2a	vF2a
		次數	百分比	次數	百分比
01. 1		89	7.6	40	7.8
02. 2		58	5.0	34	6.7
03. 3		105	9.0	51	10.0
04. 4		110	9.5	45	8.8
05. 5		232	19.9	98	19.2
06. 6		134	11.5	55	10.8
07. 7		90	7.7	43	8.4
08. 8		90	7.7	47	9.2
09. 9		28	2.4	13	2.5
10. 10		96	8.2	30	5.9
90. 訪員漏問		1	0.1	0	0.0
95. 拒答		8	0.7	5	1.0
98. 不知道		123	10.6	49	9.6
總計		1164	100.0	510	100.0

F 2b·台灣目前屬於哪一種程度？

卷別		獨立問卷		追蹤問卷	
欄位		178-179		178-179	
題號	變數名稱	F2b	vF2b	F2b	vF2b
		次數	百分比	次數	百分比
01. 1		15	1.3	13	2.5
02. 2		12	1.0	6	1.2
03. 3		26	2.2	7	1.4
04. 4		33	2.8	17	3.3
05. 5		131	11.3	56	11.0
06. 6		137	11.8	66	12.9
07. 7		191	16.4	85	16.7
08. 8		260	22.3	98	19.2
09. 9		108	9.3	49	9.6
10. 10		151	13.0	71	13.9
90. 訪員漏問		1	0.1	0	0.0
95. 拒答		9	0.8	4	0.8
98. 不知道		90	7.7	38	7.5
總計		1164	100.0	510	100.0

## F 2c · 五年後台灣會屬於哪一種程度？

卷別		獨立問卷		追蹤問卷	
欄位		180-181		180-181	
題號	變數名稱	F2c	vF2c	F2c	vF2c
		次數	百分比	次數	百分比
01. 1		8	0.7	8	1.6
02. 2		2	0.2	1	0.2
03. 3		17	1.5	5	1.0
04. 4		27	2.3	6	1.2
05. 5		74	6.4	45	8.8
06. 6		70	6.0	40	7.8
07. 7		121	10.4	51	10.0
08. 8		191	16.4	68	13.3
09. 9		115	9.9	47	9.2
10. 10		140	12.0	57	11.2
90. 訪員漏問		1	0.1	0	0.0
95. 拒答		13	1.1	6	1.2
98. 不知道		385	33.1	176	34.5
總計		1164	100.0	510	100.0

## F 2d · 美國目前屬於哪一種程度？

卷別		獨立問卷		追蹤問卷	
欄位		182-183		182-183	
題號	變數名稱	F2d	vF2d	F2d	vF2d
		次數	百分比	次數	百分比
01. 1		4	0.3	4	0.8
02. 2		0	0.0	2	0.4
03. 3		7	0.6	5	1.0
04. 4		11	0.9	2	0.4
05. 5		51	4.4	19	3.7
06. 6		53	4.6	18	3.5
07. 7		91	7.8	42	8.2
08. 8		204	17.5	105	20.6
09. 9		250	21.5	100	19.6
10. 10		294	25.3	118	23.1
90. 訪員漏問		1	0.1	0	0.0
95. 拒答		7	0.6	6	1.2
98. 不知道		191	16.4	89	17.5
總計		1164	100.0	510	100.0

## F 2e・日本目前屬於哪一種程度？

卷別		獨立問卷		追蹤問卷	
欄位		184-185		184-185	
題號	變數名稱	F2e	vF2e	F2e	vF2e
		次數	百分比	次數	百分比
01. 1		2	0.2	2	0.4
02. 2		7	0.6	2	0.4
03. 3		16	1.4	4	0.8
04. 4		24	2.1	14	2.7
05. 5		81	7.0	37	7.3
06. 6		100	8.6	44	8.6
07. 7		180	15.5	78	15.3
08. 8		228	19.6	108	21.2
09. 9		129	11.1	38	7.5
10. 10		100	8.6	50	9.8
90. 訪員漏問		2	0.2	0	0.0
95. 拒答		10	0.9	6	1.2
98. 不知道		285	24.5	127	24.9
總計		1164	100.0	510	100.0

## F 2f・新加坡目前屬於哪一種程度？

卷別		獨立問卷		追蹤問卷	
欄位		186-187		186-187	
題號	變數名稱	F2f	vF2f	F2f	vF2f
		次數	百分比	次數	百分比
01. 1		13	1.1	6	1.2
02. 2		14	1.2	11	2.2
03. 3		50	4.3	7	1.4
04. 4		66	5.7	30	5.9
05. 5		137	11.8	69	13.5
06. 6		119	10.2	68	13.3
07. 7		157	13.5	62	12.2
08. 8		139	11.9	66	12.9
09. 9		75	6.4	29	5.7
10. 10		83	7.1	30	5.9
90. 訪員漏問		2	0.2	0	0.0
95. 拒答		11	0.9	6	1.2
98. 不知道		298	25.6	126	24.7
總計		1164	100.0	510	100.0

## F 2g · 南韓目前屬於哪一種程度？

卷別		獨立問卷		追蹤問卷	
欄位		188-189		188-189	
題號	變數名稱	F2g	vF2g	F2g	vF2g
		次數	百分比	次數	百分比
01. 1		15	1.3	6	1.2
02. 2		23	2.0	7	1.4
03. 3		61	5.2	17	3.3
04. 4		89	7.6	36	7.1
05. 5		157	13.5	94	18.4
06. 6		194	16.7	77	15.1
07. 7		162	13.9	70	13.7
08. 8		78	6.7	29	5.7
09. 9		26	2.2	15	2.9
10. 10		24	2.1	14	2.7
90. 訪員漏問		2	0.2	0	0.0
95. 拒答		13	1.1	6	1.2
98. 不知道		320	27.5	139	27.3
總計		1164	100.0	510	100.0

## F 2h · 大陸目前屬於哪一種程度？

卷別		獨立問卷		追蹤問卷	
欄位		190-191		190-191	
題號	變數名稱	F2h	vF2h	F2h	vF2h
		次數	百分比	次數	百分比
01. 1		267	22.9	98	19.2
02. 2		193	16.6	65	12.7
03. 3		179	15.4	106	20.8
04. 4		124	10.7	73	14.3
05. 5		137	11.8	63	12.4
06. 6		42	3.6	14	2.7
07. 7		16	1.4	5	1.0
08. 8		12	1.0	5	1.0
09. 9		6	0.5	2	0.4
10. 10		6	0.5	2	0.4
90. 訪員漏問		3	0.3	0	0.0
95. 拒答		16	1.4	6	1.2
98. 不知道		163	14.0	71	13.9
總計		1164	100.0	510	100.0

F3·如果1代表完全不適合，10代表完全適合，在程度上，分數越小表示越不適合，分數越大表示越適合。請問您覺得民主對台灣的適合程度如何？（訪員請出示17號卡片）

卷別		獨立問卷		追蹤問卷	
欄位		192-193		192-193	
題號	變數名稱	F3	vF03	F3	vF03
		次數	百分比	次數	百分比
01. 1		16	1.4	7	1.4
02. 2		7	0.6	3	0.6
03. 3		28	2.4	20	3.9
04. 4		47	4.0	23	4.5
05. 5		199	17.1	73	14.3
06. 6		151	13.0	79	15.5
07. 7		187	16.1	90	17.6
08. 8		211	18.1	85	16.7
09. 9		61	5.2	22	4.3
10. 10		139	11.9	56	11.0
90. 訪員漏問		2	0.2	0	0.0
95. 拒答		8	0.7	2	0.4
98. 不知道		108	9.3	50	9.8
總計		1164	100.0	510	100.0

F4·請問您對陳水扁領導的政府的整體表現滿意還是不滿意？（訪員請出示3號卡片，並追問強弱度）

卷別		獨立問卷		追蹤問卷	
欄位		194-195		194-195	
題號	變數名稱	F4	VF04	F4	vF04
		次數	百分比	次數	百分比
01. 非常滿意		39	3.4	17	3.3
02. 滿意		419	36.0	178	34.9
03. 不滿意		475	40.8	212	41.6
04. 非常不滿意		134	11.5	75	14.7
90. 訪員漏問		1	0.1	0	0.0
95. 拒答		13	1.1	2	0.4
96. 看情形		31	2.7	5	1.0
97. 無意見		27	2.3	11	2.2
98. 不知道		25	2.1	10	2.0
總計		1164	100.0	510	100.0

F 5・如果拿目前的政府體制和蔣經國時代相比，您覺得在以下幾方面是變好還是變壞？（訪員請出示 18 號卡片）

F 5a・人人可以把自己的想法自由表達出來

卷別		獨立問卷		追蹤問卷	
欄位		196-197		196-197	
題號	變數名稱	F5a	vF5a	F5a	vF5a
		次數	百分比	次數	百分比
01.	好很多	434	37.3	204	40.0
02.	好一些	454	39.0	181	35.5
03.	一樣	102	8.8	46	9.0
04.	差一些	88	7.6	35	6.9
05.	差很多	34	2.9	22	4.3
95.	拒答	5	0.4	0	0.0
98.	不知道	47	4.0	22	4.3
總計		1164	100.0	510	100.0

F 5b・人人皆可受到政府的公平對待

卷別		獨立問卷		追蹤問卷	
欄位		198-199		198-199	
題號	變數名稱	F5b	vF5b	F5b	vF5b
		次數	百分比	次數	百分比
01.	好很多	177	15.2	69	13.5
02.	好一些	467	40.1	192	37.6
03.	一樣	229	19.7	115	22.5
04.	差一些	151	13.0	67	13.1
05.	差很多	53	4.6	34	6.7
90.	訪員漏問	1	0.1	0	0.0
95.	拒答	3	0.3	1	0.2
98.	不知道	83	7.1	32	6.3
總計		1164	100.0	510	100.0



## F 5c · 一般老百姓也可以影響到政府

卷別		獨立問卷		追蹤問卷	
欄位		200-201		200-201	
題號	變數名稱	F5c	vF5c	F5c	vF5c
		次數	百分比	次數	百分比
01.	好很多	219	18.8	85	16.7
02.	好一些	506	43.5	229	44.9
03.	一樣	195	16.8	90	17.6
04.	差一些	114	9.8	42	8.2
05.	差很多	43	3.7	23	4.5
90.	訪員漏問	1	0.1	1	0.2
95.	拒答	3	0.3	1	0.2
98.	不知道	83	7.1	39	7.6
總計		1164	100.0	510	100.0

## F 5d · 控制貪污腐敗

卷別		獨立問卷		追蹤問卷	
欄位		202-203		202-203	
題號	變數名稱	F5d	vF5d	F5d	vF5d
		次數	百分比	次數	百分比
01.	好很多	112	9.6	50	9.8
02.	好一些	298	25.6	154	30.2
03.	一樣	268	23.0	90	17.6
04.	差一些	221	19.0	93	18.2
05.	差很多	171	14.7	81	15.9
90.	訪員漏問	2	0.2	0	0.0
95.	拒答	5	0.4	2	0.4
98.	不知道	87	7.5	40	7.8
總計		1164	100.0	510	100.0

## F 5e · 縮小貧富差距（台：減少有錢人和沒錢人耶查故）

卷別		獨立問卷		追蹤問卷	
欄位		204-205		204-205	
題號	變數名稱	F5e	vF5e	F5e	vF5e
		次數	百分比	次數	百分比
01.	好很多	31	2.7	16	3.1
02.	好一些	174	14.9	79	15.5
03.	一樣	238	20.4	110	21.6
04.	差一些	309	26.5	98	19.2
05.	差很多	332	28.5	167	32.7
90.	訪員漏問	1	0.1	0	0.0
95.	拒答	6	0.5	2	0.4
98.	不知道	73	6.3	38	7.5
總計		1164	100.0	510	100.0

## F 5f · 防治犯罪與維持治安

卷別		獨立問卷		追蹤問卷	
欄位		206-207		206-207	
題號	變數名稱	F5f	vF5f	F5f	vF5f
		次數	百分比	次數	百分比
01.	好很多	36	3.1	10	2.0
02.	好一些	152	13.1	77	15.1
03.	一樣	160	13.7	66	12.9
04.	差一些	435	37.4	168	32.9
05.	差很多	336	28.9	166	32.5
90.	訪員漏問	1	0.1	0	0.0
95.	拒答	6	0.5	3	0.6
98.	不知道	38	3.3	20	3.9
總計		1164	100.0	510	100.0

## F 5g · 發展經濟

卷別		獨立問卷		追蹤問卷	
欄位		208-209		208-209	
題號	變數名稱	F5g	vF5g	F5g	vF5g
		次數	百分比	次數	百分比
01.	好很多	67	5.8	18	3.5
02.	好一些	239	20.5	94	18.4
03.	一樣	137	11.8	56	11.0
04.	差一些	369	31.7	163	32.0
05.	差很多	284	24.4	155	30.4
90.	訪員漏問	1	0.1	0	0.0
95.	拒答	5	0.4	3	0.6
98.	不知道	62	5.3	21	4.1
總計		1164	100.0	510	100.0

## F 5h · 保障新聞自由

卷別		獨立問卷		追蹤問卷	
欄位		210-211		210-211	
題號	變數名稱	F5h	vF5h	F5h	vF5h
		次數	百分比	次數	百分比
01.	好很多	343	29.5	148	29.0
02.	好一些	486	41.8	195	38.2
03.	一樣	111	9.5	58	11.4
04.	差一些	74	6.4	30	5.9
05.	差很多	51	4.4	23	4.5
90.	訪員漏問	1	0.1	0	0.0
95.	拒答	4	0.3	2	0.4
98.	不知道	94	8.1	54	10.6
總計		1164	100.0	510	100.0

## F5j·司法獨立不受政治干預

卷別		獨立問卷		追蹤問卷	
欄位		212-213		212-213	
題號	變數名稱	F5j	vF5j	F5j	vF5j
		次數	百分比	次數	百分比
01.	好很多	111	9.5	40	7.8
02.	好一些	374	32.1	166	32.5
03.	一樣	269	23.1	124	24.3
04.	差一些	134	11.5	59	11.6
05.	差很多	77	6.6	26	5.1
90.	訪員漏問	1	0.1	0	0.0
95.	拒答	4	0.3	1	0.2
98.	不知道	194	16.7	94	18.4
總計		1164	100.0	510	100.0

## F6·請問下列說法，哪一個符合您的看法？（訪員請出示 19 號卡片）

1. 請問下列說法，您同意或不同意？（請勾出第 10 號下列）					
卷別		獨立問卷		追蹤問卷	
欄位		214-215		214-215	
題號	變數名稱	F6	vF06	F6	vF06
		次數	百分比	次數	百分比
01.	無論怎樣，民主體制總是比其他政府體制來的好	491	42.2	248	48.6
02.	在有些情況下，一個專權政府（也就是威權的政府）比民主體制來的好	279	24.0	107	21.0
03.	對我來說，民主體制也好，非民主體制也好，都一樣	300	25.8	124	24.3
90.	訪員漏問	1	0.1	0	0.0
95.	拒答	11	0.9	3	0.6
98.	不知道	82	7.0	28	5.5
總計		1164	100.0	510	100.0

F7·如果您必須在民主和經濟發展之間做一選擇，請問您覺得哪一項比較重要？（訪員請出示 20 號卡片）

卷別		獨立問卷		追蹤問卷	
欄位		216-217		216-217	
題號	變數名稱	F7	vF07	F7	vF07
		次數	百分比	次數	百分比
01.	經濟發展絕對比較重要	362	31.1	174	34.1
02.	經濟發展比較重要一些	477	41.0	207	40.6
03.	民主比較重要一些	124	10.7	55	10.8
04.	民主絕對比較重要	43	3.7	12	2.4
05.	兩者同等重要	125	10.7	48	9.4
95.	拒答	2	0.2	0	0.0
98.	不知道	31	2.7	14	2.7
總計		1164	100.0	510	100.0

下面有一些說法，請問您同意還是不同意？（訪員請出示 4 號卡片，並追問強弱度）

F8a·教育程度很低的人，應該和教育程度高的人一樣，在政治上享有同等的發言權。

卷別		獨立問卷		追蹤問卷	
欄位		218-219		218-219	
題號	變數名稱	F8a	vF8a	F8a	vF8a
		次數	百分比	次數	百分比
01.	非常同意	233	20.0	101	19.8
02.	同意	708	60.8	308	60.4
03.	不同意	154	13.2	59	11.6
04.	非常不同意	14	1.2	9	1.8
95.	拒答	3	0.3	0	0.0
96.	看情形	13	1.1	9	1.8
97.	無意見	12	1.0	4	0.8
98.	不知道	27	2.3	20	3.9
總計		1164	100.0	510	100.0

F 8b · 女性不應該像男性一樣參加政治活動。

卷別		獨立問卷		追蹤問卷	
欄位		220-221		220-221	
題號	變數名稱	F8b	vF8b	F8b	vF8b
		次數	百分比	次數	百分比
01.	非常同意	8	0.7	8	1.6
02.	同意	72	6.2	26	5.1
03.	不同意	756	64.9	333	65.3
04.	非常不同意	277	23.8	130	25.5
95.	拒答	3	0.3	0	0.0
96.	看情形	12	1.0	1	0.2
97.	無意見	11	0.9	3	0.6
98.	不知道	25	2.1	9	1.8
總計		1164	100.0	510	100.0

F 8c · 政府自然會為人民解決困難，謀求福利，我們不必多做主張。

卷別		獨立問卷		追蹤問卷	
欄位		222-223		222-223	
題號	變數名稱	F8c	vF8c	F8c	vF8c
		次數	百分比	次數	百分比
01.	非常同意	15	1.3	8	1.6
02.	同意	239	20.5	92	18.0
03.	不同意	687	59.0	321	62.9
04.	非常不同意	156	13.4	65	12.7
90.	訪員漏問	1	0.1	0	0.0
95.	拒答	4	0.3	0	0.0
96.	看情形	19	1.6	9	1.8
97.	無意見	10	0.9	2	0.4
98.	不知道	33	2.8	13	2.5
總計		1164	100.0	510	100.0

F 8d・政府首長等於是大家庭的家長，一切大小國事，皆應聽從他的決定。

卷別	獨立問卷		追蹤問卷		
欄位	224-225		224-225		
題號	變數名稱	F8d	vF8d	F8d	vF8d
		次數	百分比	次數	百分比
01.	非常同意	28	2.4	10	2.0
02.	同意	246	21.1	136	26.7
03.	不同意	660	56.7	261	51.2
04.	非常不同意	137	11.8	72	14.1
95.	拒答	4	0.3	1	0.2
96.	看情形	48	4.1	14	2.7
97.	無意見	7	0.6	7	1.4
98.	不知道	34	2.9	9	1.8
總計		1164	100.0	510	100.0

F 8e・強而有力的領袖比優良的法律更（台：卡）重要。

卷別		獨立問卷		追蹤問卷	
欄位		226-227		226-227	
題號	變數名稱	F8e	vF8e	F8e	vF8e
		次數	百分比	次數	百分比
01.	非常同意	75	6.4	33	6.5
02.	同意	461	39.6	168	32.9
03.	不同意	443	38.1	217	42.5
04.	非常不同意	63	5.4	36	7.1
95.	拒答	6	0.5	1	0.2
96.	看情形	39	3.4	19	3.7
97.	無意見	11	0.9	4	0.8
98.	不知道	66	5.7	32	6.3
總計		1164	100.0	510	100.0

F 8f・大家想法若不一致，社會就會混亂。

卷別		獨立問卷		追蹤問卷	
欄位		228-229		228-229	
題號	變數名稱	F8f	vF8f	F8f	vF8f
		次數	百分比	次數	百分比
01.	非常同意	156	13.4	88	17.3
02.	同意	699	60.1	318	62.4
03.	不同意	231	19.8	82	16.1
04.	非常不同意	22	1.9	6	1.2
96.	看情形	38	3.3	8	1.6
97.	無意見	4	0.3	2	0.4
98.	不知道	14	1.2	6	1.2
總計		1164	100.0	510	100.0

F 8g・一種觀念能否在社會上流傳，應由政府來決定。

卷別		獨立問卷		追蹤問卷	
欄位		230-231		230-231	
題號	變數名稱	F8g	vF8g	F8g	vF8g
		次數	百分比	次數	百分比
01.	非常同意	19	1.6	7	1.4
02.	同意	288	24.7	121	23.7
03.	不同意	661	56.8	289	56.7
04.	非常不同意	80	6.9	36	7.1
95.	拒答	4	0.3	2	0.4
96.	看情形	53	4.6	15	2.9
97.	無意見	11	0.9	6	1.2
98.	不知道	48	4.1	34	6.7
總計		1164	100.0	510	100.0



F 8h・對付殘暴的罪犯應立即處罰，不必經過法院複雜的審理程序。

卷別		獨立問卷		追蹤問卷	
欄位		232-233		232-233	
題號	變數名稱	F8h	vF8h	F8h	vF8h
		次數	百分比	次數	百分比
01.	非常同意	106	9.1	45	8.8
02.	同意	317	27.2	131	25.7
03.	不同意	592	50.9	266	52.2
04.	非常不同意	86	7.4	46	9.0
95.	拒答	3	0.3	0	0.0
96.	看情形	29	2.5	5	1.0
97.	無意見	5	0.4	3	0.6
98.	不知道	26	2.2	14	2.7
總計		1164	100.0	510	100.0

F 8j・在一個地方（台：社區）上，如果東（台：這）一個團體，西（台：那）一個團體，就會影響到地方的安定與和諧。

卷別		獨立問卷		追蹤問卷	
欄位		234-235		234-235	
題號	變數名稱	F8j	vF8j	F8j	vF8j
		次數	百分比	次數	百分比
01.	非常同意	72	6.2	31	6.1
02.	同意	593	50.9	258	50.6
03.	不同意	369	31.7	164	32.2
04.	非常不同意	30	2.6	8	1.6
90.	訪員漏問	1	0.1	0	0.0
95.	拒答	2	0.2	1	0.2
96.	看情形	50	4.3	16	3.1
97.	無意見	5	0.4	3	0.6
98.	不知道	42	3.6	29	5.7
總計		1164	100.0	510	100.0

F 8k · 一個國家如果有很多政黨，就會影響政治安定。

卷別		獨立問卷		追蹤問卷	
欄位		236-237		236-237	
題號	變數名稱	F8k	vF8k	F8k	vF8k
		次數	百分比	次數	百分比
01.	非常同意	99	8.5	37	7.3
02.	同意	539	46.3	257	50.4
03.	不同意	405	34.8	160	31.4
04.	非常不同意	35	3.0	9	1.8
95.	拒答	0	0.0	1	0.2
96.	看情形	44	3.8	19	3.7
97.	無意見	9	0.8	2	0.4
98.	不知道	33	2.8	25	4.9
總計		1164	100.0	510	100.0

F 8m · 法官再審理重大案件時，應該接受行政機關的意見。

卷別		獨立問卷		追蹤問卷	
欄位		238-239		238-239	
題號	變數名稱	F8m	vF8m	F8m	vF8m
		次數	百分比	次數	百分比
01.	非常同意	15	1.3	7	1.4
02.	同意	330	28.4	141	27.6
03.	不同意	560	48.1	226	44.3
04.	非常不同意	103	8.8	64	12.5
90.	訪員漏問	1	0.1	0	0.0
95.	拒答	2	0.2	2	0.4
96.	看情形	32	2.7	11	2.2
97.	無意見	11	0.9	6	1.2
98.	不知道	110	9.5	53	10.4
總計		1164	100.0	510	100.0

F 8n・政府如果時常受到議會的牽制，就不可能有大作為了。

卷別		獨立問卷		追蹤問卷	
欄位		240-241		240-241	
題號	變數名稱	F8n	vF8n	F8n	vF8n
		次數	百分比	次數	百分比
01.	非常同意	77	6.6	35	6.9
02.	同意	571	49.1	255	50.0
03.	不同意	336	28.9	139	27.3
04.	非常不同意	25	2.1	8	1.6
90.	訪員漏問	1	0.1	0	0.0
95.	拒答	3	0.3	0	0.0
96.	看情形	47	4.0	18	3.5
97.	無意見	9	0.8	2	0.4
98.	不知道	95	8.2	53	10.4
總計		1164	100.0	510	100.0

在我們(咱)的社會上，不同的人對於政治有不同的看法。接下來我要唸幾段話，請您告訴我您的看法(訪員請出示4號卡片，並追問強弱度)

G1・我們一般老百姓對政府所作所為，沒有任何影響力。

卷別		獨立問卷		追蹤問卷	
欄位		242-243		242-243	
題號	變數名稱	G1	vG01	G1	vG01
		次數	百分比	次數	百分比
01.	非常同意	26	2.2	16	3.1
02.	同意	314	27.0	131	25.7
03.	不同意	676	58.1	314	61.6
04.	非常不同意	55	4.7	17	3.3
95.	拒答	3	0.3	0	0.0
96.	看情形	27	2.3	12	2.4
97.	無意見	6	0.5	0	0.0
98.	不知道	57	4.9	20	3.9
總計		1164	100.0	510	100.0

G2·政府官員不會在乎（台：不會管）我們一般老百姓的想法。

卷別		獨立問卷		追蹤問卷	
欄位		244-245		244-245	
題號	變數名稱	G2	vG02	G2	vG02
		次數	百分比	次數	百分比
01.	非常同意	46	4.0	19	3.7
02.	同意	395	33.9	180	35.3
03.	不同意	606	52.1	266	52.2
04.	非常不同意	20	1.7	10	2.0
95.	拒答	1	0.1	0	0.0
96.	看情形	48	4.1	18	3.5
97.	無意見	5	0.4	0	0.0
98.	不知道	43	3.7	17	3.3
總計		1164	100.0	510	100.0

G3·政治有時候太複雜了，所以我們一般老百姓實在搞不懂（台：不清楚）。

卷別		獨立問卷		追蹤問卷	
欄位		246-247		246-267	
題號	變數名稱	G3	vG03	G3	vG03
		次數	百分比	次數	百分比
01.	非常同意	135	11.6	53	10.4
02.	同意	774	66.5	361	70.8
03.	不同意	175	15.0	71	13.9
04.	非常不同意	16	1.4	7	1.4
95.	拒答	1	0.1	0	0.0
96.	看情形	26	2.2	2	0.4
97.	無意見	4	0.3	1	0.2
98.	不知道	33	2.8	15	2.9
總計		1164	100.0	510	100.0

G4・您覺得您對國家大事的了解，並不比一般人差。

表 1-1 意見問卷對國家大學的了解					
卷別		獨立問卷		追蹤問卷	
欄位		248-249		248-249	
題號	變數名稱	G4	vG04	G4	vG04
		次數	百分比	次數	百分比
01.	非常同意	35	3.0	19	3.7
02.	同意	600	51.5	267	52.4
03.	不同意	360	30.9	164	32.2
04.	非常不同意	27	2.3	12	2.4
95.	拒答	2	0.2	1	0.2
96.	看情形	42	3.6	15	2.9
97.	無意見	20	1.7	5	1.0
98.	不知道	78	6.7	27	5.3
總計		1164	100.0	510	100.0

G5・台灣不管由哪個政黨來執政，結果都是一樣的。

卷別		獨立問卷		追蹤問卷	
欄位		250-251		250-251	
題號	變數名稱	G5	vG05	G5	vG05
		次數	百分比	次數	百分比
01.	非常同意	44	3.8	13	2.5
02.	同意	373	32.0	180	35.3
03.	不同意	585	50.3	247	48.4
04.	非常不同意	60	5.2	30	5.9
95.	拒答	3	0.3	1	0.2
96.	看情形	43	3.7	19	3.7
97.	無意見	18	1.5	4	0.8
98.	不知道	38	3.3	16	3.1
總計		1164	100.0	510	100.0

G6・我們的中央官員，都不了解地方基層的需要。

卷別		獨立問卷		追蹤問卷	
欄位		252-253		252-253	
題號	變數名稱	G6	vG06	G6	vG06
		次數	百分比	次數	百分比
01.	非常同意	85	7.3	32	6.3
02.	同意	617	53.0	287	56.3
03.	不同意	331	28.4	146	28.6
04.	非常不同意	10	0.9	4	0.8
95.	拒答	3	0.3	1	0.2
96.	看情形	34	2.9	9	1.8
97.	無意見	9	0.8	2	0.4
98.	不知道	75	6.4	29	5.7
總計		1164	100.0	510	100.0

G7・政治是少數政治人物玩的遊戲，跟我們多數人無關，不植得我們關心。

卷別		獨立問卷		追蹤問卷	
欄位		254-255		254-255	
題號	變數名稱	G7	vG07	G7	vG07
		次數	百分比	次數	百分比
01.	非常同意	20	1.7	7	1.4
02.	同意	193	16.6	93	18.2
03.	不同意	725	62.3	325	63.7
04.	非常不同意	133	11.4	57	11.2
95.	拒答	1	0.1	0	0.0
96.	看情形	12	1.0	6	1.2
97.	無意見	13	1.1	1	0.2
98.	不知道	67	5.8	21	4.1
總計		1164	100.0	510	100.0

G8· 現在的政治人物為了爭取權位往往不擇手段。

卷別		獨立問卷		追蹤問卷	
欄位		256-257		256-257	
題號	變數名稱	G8	vG08	G8	vG08
		次數	百分比	次數	百分比
01.	非常同意	190	16.3	108	21.2
02.	同意	776	66.7	307	60.2
03.	不同意	105	9.0	62	12.2
04.	非常不同意	10	0.9	3	0.6
95.	拒答	4	0.3	0	0.0
96.	看情形	23	2.0	6	1.2
97.	無意見	8	0.7	2	0.4
98.	不知道	48	4.1	22	4.3
總計		1164	100.0	510	100.0

H1· 目前國內有幾個主要政黨，包括國民黨、民進黨、親民黨、新黨，以及台灣團結聯盟，請問您是否（台：敢有）偏向哪一個政黨？

卷別		獨立問卷		追蹤問卷	
欄位		258-259		258-259	
題號	變數名稱	H1	vH01	H1	vH01
		次數	百分比	次數	百分比
01.	有	462	39.7	215	42.2
02.	沒有	667	57.3	283	55.5
95.	拒答	11	0.9	3	0.6
98.	不知道	24	2.1	9	1.8
總計		1164	100.0	510	100.0

H1a· 那相對來說（台：那安捏比較起來），請問您有沒有稍微偏向哪一個政黨？

卷別		獨立問卷		追蹤問卷	
欄位		260-261		260-261	
題號	變數名稱	H1a	vH1a	H1a	vH1a
		次數	百分比	次數	百分比
01.	有	233	20.0	104	20.4
02.	沒有	445	38.2	183	35.9
90.	訪員漏問	1	0.1	0	0.0
95.	拒答	7	0.6	1	0.2
98.	不知道	16	1.4	7	1.4
99.	跳答	462	39.7	215	42.2
總計		1164	100.0	510	100.0

H1b·請問是哪一個政黨？

卷別		獨立問卷		追蹤問卷	
欄位		262-263		262-263	
題號	變數名稱	H1b	vH1b	Hb	vH1b
		次數	百分比	次數	百分比
01.	國民黨	230	19.8	107	21.0
02.	民進黨	303	26.0	127	24.9
03.	新黨	4	0.3	3	0.6
04.	親民黨	114	9.8	70	13.7
05.	台灣團結聯盟	21	1.8	9	1.8
07.	泛藍	8	0.7	2	0.4
08.	國民黨+民進黨	2	0.2	0	0.0
09.	泛綠	3	0.3	0	0.0
95.	拒答	8	0.7	1	0.2
98.	不知道	2	0.2	0	0.0
99.	跳答	469	40.3	191	37.5
總計		1164	100.0	510	100.0

H1c·請問，您偏向這個政黨的程度是很強，普通，還是有一點？

卷別		獨立問卷		追蹤問卷	
欄位		264-265		264-265	
題號	變數名稱	H1c	vH1c	H1c	vH1c
		次數	百分比	次數	百分比
01.	很強	112	9.6	54	10.6
02.	普通	243	20.9	107	21.0
03.	有一點	101	8.7	48	9.4
90.	訪員漏問	1	0.1	1	0.2
96.	看情形	3	0.3	4	0.8
98.	不知道	2	0.2	1	0.2
99.	跳答	702	60.3	295	57.8
總計		1164	100.0	510	100.0



H2a·我們想要請您用 0 到 10 來表示您對國內幾個政黨的看法，0 表示您「非常不喜歡」這個政黨，10 表示您「非常喜歡」這個政黨。首先請問國民黨您要給他多少？（訪員請出示 21 號卡片）

卷別		獨立問卷		追蹤問卷	
欄位		266-267		266-267	
題號	變數名稱	H2a	vH2a	H2a	vH2a
		次數	百分比	次數	百分比
00. 0		46	4.0	22	4.3
01. 1		24	2.1	1	0.2
02. 2		44	3.8	16	3.1
03. 3		78	6.7	31	6.1
04. 4		86	7.4	40	7.8
05. 5		312	26.8	140	27.5
06. 6		154	13.2	94	18.4
07. 7		130	11.2	52	10.2
08. 8		95	8.5	36	7.1
09. 9		25	2.1	18	3.5
10. 10		56	4.8	17	3.3
90. 訪員漏問		2	0.2	0	0.0
94. 沒聽過		1	0.1	0	0.0
95. 拒答		39	3.4	13	2.5
98. 不知道		72	6.2	30	5.9
總計		1164	100.0	510	100.0

## H2b · 民進黨呢？

卷別		獨立問卷		追蹤問卷	
欄位		268-269		268-269	
題號	變數名稱	H2b	vH2b	H2b	vH2b
		次數	百分比	次數	百分比
00. 0		54	4.6	21	4.1
01. 1		37	3.2	16	3.1
02. 2		44	3.8	18	3.5
03. 3		87	7.5	55	10.8
04. 4		115	9.9	50	9.8
05. 5		291	25.0	120	23.5
06. 6		149	12.8	71	13.9
07. 7		111	9.5	50	9.8
08. 8		83	7.1	32	6.3
09. 9		24	2.1	14	2.7
10. 10		60	5.2	21	4.1
90. 訪員漏問		1	0.1	0	0.0
95. 拒答		39	3.4	13	2.5
98. 不知道		69	5.9	29	5.7
總計		1164	100.0	510	100.0

## H2c · 親民黨呢？

卷別		獨立問卷		追蹤問卷	
欄位		270-271		270-271	
題號	變數名稱	H2c	vH2c	H2c	vH2c
		次數	百分比	次數	百分比
00. 0		111	9.5	35	6.9
01. 1		40	3.4	19	3.7
02. 2		78	6.7	30	5.9
03. 3		104	8.9	53	10.4
04. 4		107	9.2	46	9.0
05. 5		262	22.5	107	21.0
06. 6		110	9.5	61	12.0
07. 7		83	7.1	48	9.4
08. 8		87	7.5	33	6.5
09. 9		21	1.8	15	2.9
10. 10		30	2.6	9	1.8
90. 訪員漏問		1	0.1	0	0.0
94. 沒聽過		0	0.0	2	0.4
95. 拒答		39	3.4	14	2.7
98. 不知道		91	7.8	38	7.5
總計		1164	100.0	510	100.0

## H2d · 新黨呢？

卷別		獨立問卷		追蹤問卷	
欄位		272-273		272-273	
題號	變數名稱	H2d	vH2d	H2d	vH2d
		次數	百分比	次數	百分比
00. 0		147	12.6	45	8.8
01. 1		73	6.3	35	6.9
02. 2		103	8.8	48	9.4
03. 3		128	11.0	55	10.8
04. 4		125	10.7	61	12.0
05. 5		232	19.9	104	20.4
06. 6		96	8.2	45	8.8
07. 7		46	4.0	25	4.9
08. 8		25	2.1	13	2.5
09. 9		9	0.8	4	0.8
10. 10		9	0.8	2	0.4
90. 訪員漏問		1	0.1	0	0.0
94. 沒聽過		8	0.7	6	1.2
95. 拒答		41	3.5	16	3.1
98. 不知道		121	10.4	51	10.0
總計		1164	100.0	510	100.0

## H2e · 台灣團結聯盟

卷別		獨立問卷		追蹤問卷	
欄位		274-275		274-275	
題號	變數名稱	H2e	vH2e	H2e	vH2e
		次數	百分比	次數	百分比
00. 0		158	13.6	74	14.5
01. 1		91	7.8	45	8.8
02. 2		98	8.4	52	10.2
03. 3		141	12.1	57	11.2
04. 4		125	10.7	51	10.0
05. 5		213	18.3	98	19.2
06. 6		77	6.6	29	5.7
07. 7		44	3.8	19	3.7
08. 8		23	2.0	17	3.3
09. 9		7	0.6	1	0.2
10. 10		23	2.0	3	0.6
90. 訪員漏問		1	0.1	0	0.0
94. 沒聽過		12	1.0	4	0.8
95. 拒答		41	3.5	15	2.9
98. 不知道		110	9.5	45	8.8
總計		1164	100.0	510	100.0

H3・請問您是不是某一黨的黨員？

卷別		獨立問卷		追蹤問卷	
欄位		276-277		276-277	
題號	變數名稱	H3	vH03	H3	vH03
		次數	百分比	次數	百分比
01.	國民黨	106	9.1	50	9.8
02.	民進黨	25	2.1	9	1.8
03.	新黨	1	0.1	0	0.0
04.	親民黨	3	0.3	6	1.2
05.	台灣團結聯盟	2	0.2	0	0.0
07.	未入黨	1017	87.4	445	87.3
95.	拒答	8	0.7	0	0.0
98.	不知道	2	0.2	0	0.0
總計		1164	100.0	510	100.0

H4・有些人認為自己是屬於「泛綠」陣營的，也有些人認為自己是屬於「泛藍」陣營的。請問您覺得自己是偏向「泛綠」陣營，還是「泛藍」陣營？

卷別		獨立問卷		追蹤問卷	
欄位		278-279		278-279	
題號	變數名稱	H4	vH04	H4	vH04
		次數	百分比	次數	百分比
01.	強烈偏向「泛綠」陣營	53	4.6	28	5.5
02.	普通偏向「泛綠」陣營	197	16.9	94	18.4
03.	中立不偏	480	41.2	200	39.2
04.	普通偏向「泛藍」陣營	227	19.5	103	20.2
05.	強烈偏向「泛藍」陣營	56	4.8	33	6.5
06.	不認同這種分法	32	2.7	11	2.2
95.	拒答	11	0.9	4	0.8
96.	看情形	16	1.4	7	1.4
97.	無意見	23	2.0	8	1.6
98.	不知道	69	5.9	22	4.3
總計		1164	100.0	510	100.0

H5・請問在最近幾年的選舉中，您有沒有做過以下這些事情？

H5a・觀看候選人電視政見發表會。

卷別		獨立問卷		追蹤問卷	
欄位		280-281		280-281	
題號	變數名稱	H5a	vH5a	H5a	vH5a
		次數	百分比	次數	百分比
01. 有		759	65.2	347	68.0
02. 沒有		398	34.2	162	31.8
95. 拒答		7	0.6	1	0.2
總計		1164	100.0	510	100.0

H5b・要求親友投票（或不投票）給某位候選人或某個政黨。

卷別		獨立問卷		追蹤問卷	
欄位		282-283		282-283	
題號	變數名稱	H5b	vH5b	H5b	vH5b
		次數	百分比	次數	百分比
01. 有		214	18.4	99	19.4
02. 沒有		947	81.4	408	80.0
95. 拒答		3	0.3	3	0.6
總計		1164	100.0	510	100.0

H5c・捐錢給候選人或政黨（包括購買餐卷、紀念品等）。

卷別		獨立問卷		追蹤問卷	
欄位		284-285		284-285	
題號	變數名稱	H5c	vH5c	H5c	vH5c
		次數	百分比	次數	百分比
01. 有		58	5.0	37	7.3
02. 沒有		1101	94.6	472	92.5
95. 拒答		5	0.4	1	0.2
總計		1164	100.0	510	100.0

H5d・配戴或懸掛候選人的標幟或旗幟。

116d 配對或懸掛候選人的標識或候選					
卷別		獨立問卷		追蹤問卷	
欄位		286-287		286-287	
題號	變數名稱	H5d	vH5d	H5d	vH5d
		次數	百分比	次數	百分比
01. 有		87	7.5	46	9.0
02. 沒有		1071	92.0	463	90.8
95. 拒答		6	0.5	1	0.2
總計		1164	100.0	510	100.0

H5e・參加為候選人而舉辦的集會或餐會等活動。

1166 參加為促進大馬路所开展的普及教育等活动					
卷別		獨立問卷		追蹤問卷	
欄位		288-289		288-289	
題號	變數名稱	H5e	vH5e	H5e	vH5e
		次數	百分比	次數	百分比
01. 有		168	14.4	85	16.7
02. 沒有		983	84.5	424	83.1
95. 拒答		13	1.1	1	0.2
總計		1164	100.0	510	100.0

H5f・擔任候選人或政黨的助選人員或義工。

表 11-1 擔任領過火災救災的消防人員救災經驗					
卷別		獨立問卷		追蹤問卷	
欄位		290-291		290-291	
題號	變數名稱	H5f	vH5f	H5f	vH5f
		次數	百分比	次數	百分比
01.	有	85	7.3	40	7.8
02.	沒有	1072	92.1	469	92.0
90.	訪員漏問	1	0.1	0	0.0
95.	拒答	6	0.5	1	0.2
總計		1164	100.0		100.0

H6·請問上一次（民國 90 年 12 月）的立法委員選舉，您投票給哪一黨的候選人？

卷別	獨立問卷		追蹤問卷	
欄位	292-293		292-293	
題號	變數名稱	H6	H6	vH06
		次數	次數	百分比
01.	國民黨	248	137	26.9
02.	民進黨	286	135	26.5
03.	新黨	11	8	1.6
04.	親民黨	91	52	10.2
05.	台聯	18	7	1.4
07.	無黨籍	19	8	1.6
08.	投廢票	9	3	0.6
10.	綠黨	1	0	0.0
91.	忘了	279	108	21.2
92.	當時沒投票權	32	2	0.4
93.	沒去投票	128	39	7.6
95.	拒答	27	6	1.2
98.	不知道是哪一黨	15	5	1.0
總計		1164	510	100.0

H7·請問上一次（民國 89 年 3 月）的總統選舉，您投票給誰？（訪員請出示 22 號卡片）

卷別	獨立問卷		追蹤問卷	
欄位	294-295		294-295	
題號	變數名稱	H7	H7	vH07
		次數	次數	百分比
01.	宋楚瑜、張昭雄	244	116	22.7
02.	連戰、蕭萬長	162	92	18.0
03.	李敖、馮滬祥	4	0	0.0
04.	許信良、朱惠良	8	0	0.0
05.	陳水扁、呂秀蓮	433	208	40.8
06.	投廢票	7	7	1.4
91.	忘了	104	30	5.9
92.	當時沒投票權	77	12	2.4
93.	沒去投票	87	33	6.5
95.	拒答	38	12	2.4
總計		1164	510	100.0

H8・請問明年（民國 93 年 3 月）的總統選舉，您將投票給誰？（訪員請出示 23 號卡片）

卷別		獨立問卷		追蹤問卷	
欄位		296-297		296-297	
題號	變數名稱	H8	vH08	H8	vH08
		次數	百分比	次數	百分比
01.	連戰、宋楚瑜	342	29.4	186	36.5
02.	陳水扁	253	21.7	110	21.6
03.	尚未決定	430	36.9	156	30.6
04.	不去投票	63	5.4	21	4.1
06.	投廢票	2	0.2	0	0.0
90.	訪員漏問	1	0.1	0	0.0
95.	拒答	29	2.5	14	2.7
98.	不知道	44	3.8	23	4.5
總計		1164	100.0	510	100.0

H9・在過去三年裡，您有沒有採取下面的方法表達意見或提出要求？

H9a・向政府官員、民意代表或政黨反映意見提出要求。

卷別		獨立問卷		追蹤問卷	
欄位		298-299		298-299	
題號	變數名稱	H9a	vH9a	H9a	vH9a
		次數	百分比	次數	百分比
01.	有	96	8.2	35	6.9
02.	沒有	1055	90.6	472	92.5
95.	拒答	4	0.3	0	0.0
98.	不知道	9	0.8	3	0.6
總計		1164	100.0	510	100.0

H9b・向大眾傳播媒體投訴或透過網際網路反應意見。

卷別		獨立問卷		追蹤問卷	
欄位		300-301		300-301	
題號	變數名稱	H9b	vH9b	H9b	vH9b
		次數	百分比	次數	百分比
01.	有	77	6.6	27	5.3
02.	沒有	1075	92.4	479	93.9
90.	訪員漏問	1	0.1	0	0.0
95.	拒答	5	0.4	0	0.0
98.	不知道	6	0.5	4	0.8
總計		1164	100.0	510	100.0



H9c・遊行、示威、靜坐或其他自力救濟方式。

卷別		獨立問卷		追蹤問卷	
欄位		302-303		302-303	
題號	變數名稱	H9c	vH9c	H9c	vH9c
		次數	百分比	次數	百分比
01. 有		33	2.8	20	3.9
02. 沒有		1125	96.6	486	95.3
90. 訪員漏問		1	0.1	0	0.0
95. 拒答		2	0.2	0	0.0
98. 不知道		3	0.3	4	0.8
總計		1164	100.0	510	100.0

H9d・參加村里民大會、說明會。

卷別		獨立問卷		追蹤問卷	
欄位		304-305		304-305	
題號	變數名稱	H9d	vH9d	H9d	vH9d
		次數	百分比	次數	百分比
01.	有	227	19.5	122	23.9
02.	沒有	929	79.8	384	75.3
95.	拒答	3	0.3	0	0.0
98.	不知道	5	0.4	4	0.8
總計		1164	100.0	510	100.0

再來，我們想請教您幾個問題，請問您知不知道？

J1・請問您：現在的副總統是哪一位？

卷別		獨立問卷		追蹤問卷	
欄位		306-307		306-307	
題號	變數名稱	J1	vJ01	J1	vJ01
		次數	百分比	次數	百分比
01. 答對		1120	96.2	488	95.7
02. 答錯		5	0.4	1	0.2
90. 訪員漏問		1	0.1	1	0.2
95. 拒答		0	0.0	2	0.4
98. 不知道		38	3.3	18	3.5
總計		1164	100.0	510	100.0

J 2・請問您：中國大陸國家主席是誰？

卷別		獨立問卷		追蹤問卷	
欄位		308-309		308-309	
題號	變數名稱	J2	vJ02	J2	vJ02
		次數	百分比	次數	百分比
01.	答對	260	22.3	90	17.6
02.	答錯	306	26.3	138	27.1
90.	訪員漏問	1	0.1	1	0.2
95.	拒答	3	0.3	2	0.4
98.	不知道	594	51.0	279	54.7
總計		1164	100.0	510	100.0

J 3・請問您：現任的美國總統是誰？

卷別		獨立問卷		追蹤問卷	
欄位		310-311		310-311	
題號	變數名稱	J3	vJ03	J3	vJ03
		次數	百分比	次數	百分比
01.	答對	924	79.4	404	79.2
02.	答錯	28	2.4	9	1.8
90.	訪員漏問	1	0.1	2	0.4
95.	拒答	0	0.0	2	0.4
98.	不知道	211	18.1	93	18.2
總計		1164	100.0	510	100.0

J 4・請問您：立法委員的任期幾年？

卷別		獨立問卷		追蹤問卷	
欄位		312-313		312-313	
題號	變數名稱	J4	vJ04	J4	vJ04
		次數	百分比	次數	百分比
01.	答對	242	20.8	122	23.9
02.	答錯	736	63.2	312	61.2
90.	訪員漏問	0	0.0	1	0.2
95.	拒答	1	0.1	2	0.4
98.	不知道	185	15.9	73	14.3
總計		1164	100.0	510	100.0

J 5・請問您：哪一個機關有權解釋憲法？

卷別		獨立問卷		追蹤問卷	
欄位		314-315		314-315	
題號	變數名稱	J5	vJ05	J5	vJ05
		次數	百分比	次數	百分比
01.	答對	398	34.2	174	34.1
02.	答錯	327	28.1	147	28.8
90.	訪員漏問	0	0.0	1	0.2
95.	拒答	4	0.3	1	0.2
98.	不知道	435	37.4	187	36.7
總計		1164	100.0	510	100.0

K1・在我們（台語：咱）社會上，有人說自己是「台灣人」，也有人說自己是「中國人」，也有人說都是。請問您認為自己是「台灣人」、「中國人」，還是都是？

卷別		獨立問卷		追蹤問卷	
欄位		316-317		316-317	
題號	變數名稱	K1	vK01	K1	vK01
		次數	百分比	次數	百分比
01.	台灣人	539	46.3	205	40.2
02.	都是	528	45.4	269	52.7
03.	中國人	79	6.8	29	5.7
04.	原住民	3	0.3	0	0.0
95.	拒答	6	0.5	1	0.2
98.	不知道	9	0.8	6	1.2
總計		1164	100.0	510	100.0

K1a·請問您覺得您自己「是台灣人也是中國人」、還是說「是中國人也是台灣人」？（訪員請出示 24 號卡片）

卷別		獨立問卷		追蹤問卷	
欄位		318-319		318-319	
題號	變數名稱	K1a	vK1a	K1a	vK1a
		次數	百分比	次數	百分比
01.	是台灣人也是中國人	273	23.5	149	29.3
02.	是中國人也是台灣人	103	8.8	57	11.2
03.	兩者無差別	141	12.1	60	11.8
95.	拒答	5	0.4	1	0.2
98.	不知道	6	0.5	2	0.4
99.	跳答	636	54.6	241	47.3
總計		1164	100.0	510	100.0

K2·有人主張「如果台灣宣佈獨立後，仍然（台：猶原）可以和中共維持和平的關係，則（台：哪安捏）台灣應該成為一個新國家」。請問，您同意還是不同意這種主張？（訪員請出示 4 號卡片，並追問強弱度）

總之性主張：（請填出每一號下之「主之同意度」）					
卷別		獨立問卷		追蹤問卷	
欄位		320-321		320-321	
題號	變數名稱	K2	vK02	K2	vK02
		次數	百分比	次數	百分比
01.	非常同意	101	8.7	51	10.0
02.	同意	498	42.8	206	40.4
03.	不同意	342	29.4	153	30.0
04.	非常不同意	78	6.7	34	6.7
95.	拒答	7	0.6	8	1.6
96.	看情形	16	1.4	6	1.2
97.	無意見	31	2.7	13	2.5
98.	不知道	91	7.8	39	7.6
總計		1164	100.0	510	100.0

K3·有人主張「如果大陸和台灣在經濟、社會、政治各方面的條件相當，則（台：哪安捏）兩岸應該統一」。請問，您同意還是不同意這種主張？

卷別		獨立問卷		追蹤問卷	
欄位		322-323		322-323	
題號	變數名稱	K3	vK03	K3	vK03
		次數	百分比	次數	百分比
01.	非常同意	39	3.4	20	3.9
02.	同意	450	38.7	183	35.9
03.	不同意	433	37.2	202	39.6
04.	非常不同意	74	6.4	29	5.7
95.	拒答	10	0.9	7	1.4
96.	看情形	33	2.8	9	1.8
97.	無意見	27	2.3	17	3.3
98.	不知道	98	8.4	43	8.4
總計		1164	100.0	510	100.0

K4·國內對於台灣前途（統獨）問題有很多爭論，有人認為未來「台灣獨立」比較好；也有些人認為未來「兩岸統一」比較好；也有人認為「兩岸維持現狀」（也就是不統不獨）比較好。請問您的意見是怎樣？

卷別		獨立問卷		追蹤問卷	
欄位		324-325		324-325	
題號	變數名稱	K4	vK04	K4	vK04
		次數	百分比	次數	百分比
01.	台灣獨立	220	18.9	90	17.6
02.	兩岸統一	103	8.8	47	9.2
03.	維持現狀（不統不獨）	721	61.9	323	63.3
95.	拒答	13	1.1	9	1.8
96.	很難說	21	1.8	7	1.4
97.	無意見	28	2.4	12	2.4
98.	不知道	58	5.0	22	4.3
總計		1164	100.0	510	100.0

K4a・請問您是否堅持「台灣獨立」？

卷別		獨立問卷		追蹤問卷	
欄位		326-327		326-327	
題號	變數名稱	K4a	vK4a	K4a	vK4a
		次數	百分比	次數	百分比
01.	很堅持	92	7.9	37	7.3
02.	贊成但不堅持	121	10.4	51	10.0
90.	訪員漏問	7	0.6	1	0.2
98.	不知道	0	0.0	1	0.2
99.	跳答	944	81.1	420	82.4
總計		1164	100.0	510	100.0

K4b・請問您是否堅持「兩岸統一」？

卷別		獨立問卷		追蹤問卷	
欄位		328-329		328-329	
題號	變數名稱	K4b	vK4b	K4b	vK4b
		次數	百分比	次數	百分比
01.	很堅持	18	1.5	10	2.0
02.	贊成但不堅持	83	7.1	35	6.9
90.	訪員漏問	2	0.2	1	0.2
98.	不知道	0	0.0	1	0.2
99.	跳答	1061	91.2	463	90.8
總計		1164	100.0	510	100.0

K4c・如果現狀無法維持，您的選擇是？

卷別		獨立問卷		追蹤問卷	
欄位		330-331		330-331	
題號	變數名稱	K4c	vK4c	K4c	vK4c
		次數	百分比	次數	百分比
01.	獨立	361	31.0	176	34.5
02.	統一	277	23.8	118	23.1
90.	訪員漏問	9	0.8	2	0.4
95.	拒答	11	0.9	1	0.2
98.	不知道	63	5.4	26	5.1
99.	跳答	443	38.1	187	36.7
總計		1164	100.0	510	100.0

M1·如果必須在環境保護與經濟發展之間做一選擇時，您覺得環境保護比較（台：卡）重要，還是經濟發展比較重要？（訪員請出示 25 號卡片）

卷別		獨立問卷		追蹤問卷	
欄位		332-333		332-333	
題號	變數名稱	M1	vM01	M1	vM01
		次數	百分比	次數	百分比
01.	環境保護遠比經濟發展重要	181	15.5	61	12.0
02.	環境保護比較重要	283	24.3	139	27.3
03.	經濟發展比較重要	371	31.9	178	34.9
04.	經濟發展遠比環境保護重要	123	10.6	59	11.6
05.	都重要	71	6.1	29	5.7
95.	拒答	2	0.2	0	0.0
96.	看情形	95	8.2	29	5.7
97.	無意見	15	1.3	3	0.6
98.	不知道	23	2.0	12	2.4
總計		1164	100.0	510	100.0

M2·有人認為「為了兼顧社會公平，政府應該限制貧富差距擴大」；也有人認為「出現貧富差距是很自然的事，政府不必介入」。請問您比較同意哪一種說法？（訪員請出示 26 號卡片）

卷別		獨立問卷		追蹤問卷	
欄位		334-335		334-335	
題號	變數名稱	M2	vM02	M2	vM02
		次數	百分比	次數	百分比
01.	為了兼顧社會公平，政府應該限制貧富差距擴大	750	64.4	337	66.1
02.	出現貧富差距是很自然的事，政府不必介入	314	27.0	135	26.5
90.	訪員漏問	2	0.2	0	0.0
95.	拒答	6	0.5	2	0.4
96.	看情形	29	2.5	8	1.6
97.	無意見	8	0.7	2	0.4
98.	不知道	55	4.7	26	5.1
總計		1164	100.0	510	100.0

M2a・請問您是同意還是非常同意？

卷別		獨立問卷		追蹤問卷	
欄位		336-337		336-337	
題號	變數名稱	M2a	vM2a	M2a	vM2a
		次數	百分比	次數	百分比
01.	非常同意	238	20.4	94	18.4
02.	同意	798	68.6	372	72.9
90.	訪員漏問	20	1.7	5	1.0
95.	拒答	8	0.7	1	0.2
99.	跳答	100	8.6	38	7.5
總計		1164	100.0	510	100.0

M3・有人認為「為了維護我們經濟的競爭力應該放寬外勞的引進」；也有人認為「為了保護國內勞工的就業機會，應該嚴格限制外勞的引進」。請問您比較同意哪一種說法？（訪員請出示 26 號卡片）

總計					
卷別		獨立問卷		追蹤問卷	
欄位		338-339		338-339	
題號	變數名稱	M3	vM03	M3	vM03
		次數	百分比	次數	百分比
01.	為了維護我們經濟的競爭力應該放寬外勞的引進	128	11.0	54	10.6
02.	為了保護國內勞工的就業機會，應該嚴格限制外勞的引進	969	83.2	424	83.1
95.	拒答	2	0.2	2	0.4
96.	看情形	29	2.5	13	2.5
97.	無意見	13	1.1	2	0.4
98.	不知道	23	2.0	15	2.9
總計		1164	100.0	210	100.0

M3a・請問您是同意還是非常同意？

卷別		獨立問卷		追蹤問卷	
欄位		340-341		340-341	
題號	變數名稱	M3a	vM3a	M3a	vM3a
		次數	百分比	次數	百分比
01.	非常同意	438	37.6	179	35.1
02.	同意	644	55.3	297	58.2
90.	訪員漏問	10	0.9	2	0.4
95.	拒答	5	0.4	0	0.0
99.	跳答	67	5.8	32	6.3
總計		1164	100.0	510	100.0



M4·有人認為「我們的下一代的觀念與行為都模仿外國，會逐漸失去自己特有的文化」；也有人認為「大量吸收外國文化，也沒有什麼不好」。請問您比較同意哪一種說法？（訪員請出示 26 號卡片）

卷別		獨立問卷		追蹤問卷	
欄位		342-343		342-343	
題號	變數名稱	M4	vM04	M4	vM04
		次數	百分比	次數	百分比
01.	我們的下一代的觀念與行為都模仿外國，會逐漸失去自己特有的文化	595	51.1	286	56.1
02.	大量吸收外國文化，也沒有什麼不好	416	35.7	165	32.4
90.	訪員漏問	1	0.1	0	0.0
95.	拒答	7	0.6	0	0.0
96.	看情形	48	4.1	17	3.3
97.	無意見	20	1.7	10	2.0
98.	不知道	77	6.6	32	6.3
總計		1164	100.0	510	100.0

M4a·請問您是同意還是非常同意？

卷別		獨立問卷		追蹤問卷	
欄位		344-345		344-345	
題號	變數名稱	M4a	vM4a	M4a	vM4a
		次數	百分比	次數	百分比
01.	非常同意	189	16.2	81	15.9
02.	同意	804	69.1	363	71.2
90.	訪員漏問	16	1.4	7	1.4
95.	拒答	2	0.2	0	0.0
99.	跳答	153	13.1	59	11.6
總計		1164	100.0	510	100.0

M5・有人認為「解決失業問題是政府的責任」；也有人認為「就業問題是個人的事情，跟政府沒有關係」。請問您比較同意哪一種說法？（訪員請出示 26 號卡片）

卷別		獨立問卷		追蹤問卷	
欄位		346-347		346-347	
題號	變數名稱	M5	vM05	M5	vM05
		次數	百分比	次數	百分比
01.	解決失業問題是政府的責任	843	72.4	393	77.1
02.	就業問題是個人的事情，跟政府沒有關係	204	17.5	76	14.9
95.	拒答	2	0.2	2	0.4
96.	看情形	81	7.0	24	4.7
97.	無意見	13	1.1	2	0.4
98.	不知道	21	1.8	13	2.5
總計		1164	100.0	510	100.0

M5a・請問您是同意還是非常同意？

卷別		獨立問卷		追蹤問卷	
欄位		348-349		348-349	
題號	變數名稱	M5a	vM5a	M5a	vM5a
		次數	百分比	次數	百分比
01.	非常同意	326	28.0	150	29.4
02.	同意	701	60.2	317	62.2
90.	訪員漏問	18	1.5	2	0.4
95.	拒答	2	0.2	0	0.0
99.	跳答	117	10.1	41	8.0
總計		1164	100.0	510	100.0

M6·有人認為「有些人之所以貧窮主要是因為個人不努力(台:打拼)的結果」;也有人認為「主要是因為社會沒有給他們機會」。請問您比較同意哪一種說法?  
(訪員請出示 27 號卡片)

卷別		獨立問卷		追蹤問卷	
欄位		350-351		350-351	
題號	變數名稱	M6	vM06	M6	vM06
		次數	百分比	次數	百分比
01.	有些人之所以貧窮 主要是因為個人不努力的 結果	622	53.4	273	53.5
02.	主要是因為社會沒 有給他們機會	353	30.3	171	33.5
95.	拒答	5	0.4	2	0.4
96.	看情形	142	12.2	48	9.4
97.	無意見	13	1.1	3	0.6
98.	不知道	29	2.5	13	2.5
總計		1164	100.0	510	100.0

M6a·請問您是同意還是非常同意?

說明：非常同意是同意之反方向同意。					
卷別		獨立問卷		追蹤問卷	
欄位		352-353		352-353	
題號	變數名稱	M6a	vM6a	M6a	vM6a
		次數	百分比	次數	百分比
01.	非常同意	205	17.6	90	17.6
02.	同意	757	65.0	350	68.6
90.	訪員漏問	13	1.1	4	0.8
99.	跳答	189	16.2	66	12.9
總計		1164	100.0	510	100.0

M7·為了保障台灣的安全，有人認為「改善與中國大陸的關係比較重要」；也有人認為「加強與美國的軍事合作比較重要」。請問您比較同意哪一種說法？（訪員請出示 27 號卡片）

卷別		獨立問卷		追蹤問卷	
欄位		354-355		354-355	
題號	變數名稱	M7	vM07	M7	vM07
		次數	百分比	次數	百分比
01.	改善與中國大陸的關係比較重要	668	57.4	287	56.3
02.	加強與美國的軍事合作比較重要	269	23.1	124	24.3
90.	訪員漏問	1	0.1	0	0.0
95.	拒答	12	1.0	5	1.0
96.	看情形	60	5.2	25	4.9
97.	無意見	23	2.0	7	1.4
98.	不知道	131	11.3	62	12.2
總計		1164	100.0	510	100.0

M7a·請問您是同意還是非常同意？

卷別		獨立問卷		追蹤問卷	
欄位		356-357		356-357	
題號	變數名稱	M7a	vM7a	M7a	vM7a
		次數	百分比	次數	百分比
01.	非常同意	231	19.8	112	22.0
02.	同意	694	59.6	297	58.2
90.	訪員漏問	10	0.9	2	0.4
95.	拒答	2	0.2	0	0.0
99.	跳答	227	19.5	99	19.4
總計		1164	100.0	510	100.0

M8·有人主張「台灣應該跟中國大陸發展更緊密的經濟關係」；也有人認為「台灣應該設法降低對中國大陸的經濟依賴」。請問您比較同意哪一種說法？（訪員請出示 27 號卡片）

卷別		獨立問卷		追蹤問卷	
欄位		358-359		358-359	
題號	變數名稱	M8	vM08	M8	vM08
		次數	百分比	次數	百分比
01.	台灣應該跟中國大陸發展更緊密的經濟關係	411	35.3	186	36.5
02.	台灣應該設法降低對中國大陸的經濟依賴	573	49.2	258	50.6
90.	訪員漏問	1	0.1	0	0.0
95.	拒答	5	0.4	3	0.6
96.	看情形	29	2.5	10	2.0
97.	無意見	21	1.8	8	1.6
98.	不知道	124	10.7	45	8.8
總計		1164	100.0	510	100.0

M8a·請問您是同意還是非常同意？

卷別		獨立問卷		追蹤問卷	
欄位		360-361		360-361	
題號	變數名稱	M8a	vM8a	M8a	vM8a
		次數	百分比	次數	百分比
01.	非常同意	236	20.3	106	20.8
02.	同意	734	63.1	335	65.7
90.	訪員漏問	12	1.0	3	0.6
95.	拒答	2	0.2	0	0.0
99.	跳答	180	15.5	66	12.9
總計		1164	100.0	510	100.0

下面，有一些關於台灣和中國大陸關係的看法，請問您同意還是不同意？（訪員請出示 4 號卡片，並追問強弱度）

M9a·「不管中國是怎樣的落後（台：落伍），我覺得做一個中國人是最值得驕傲的。」

卷別		獨立問卷		追蹤問卷	
欄位		362-363		362-363	
題號	變數名稱	M9a	vM9a	M9a	vM9a
		次數	百分比	次數	百分比
01.	非常同意	88	7.6	32	6.3
02.	同意	542	46.6	247	48.4
03.	不同意	342	29.4	158	31.0
04.	非常不同意	57	4.9	24	4.7
95.	拒答	12	1.0	5	1.0
96.	看情形	24	2.1	3	0.6
97.	無意見	28	2.4	13	2.5
98.	不知道	71	6.1	28	5.5
總計		1164	100.0	510	100.0

M9b·「要掌握台灣人自己的命運，就是要割斷與中國的關係，建立一個兩千三百萬人的生命共同體」

卷別		獨立問卷		追蹤問卷	
欄位		364-365		364-365	
題號	變數名稱	M9b	vM9b	M9b	vM9b
		次數	百分比	次數	百分比
01.	非常同意	78	6.7	34	6.7
02.	同意	351	30.2	174	34.1
03.	不同意	513	44.1	207	40.6
04.	非常不同意	51	4.4	32	6.3
95.	拒答	8	0.7	4	0.8
96.	看情形	29	2.5	7	1.4
97.	無意見	31	2.7	6	1.2
98.	不知道	103	8.8	46	9.0
總計		1164	100.0	510	100.0

M9c·「不管台灣與大陸在生活上有多大的差異（台：差別），我們都要耐心地加以克服，完成國家的統一。」

卷別		獨立問卷		追蹤問卷	
欄位		366-367		366-367	
題號	變數名稱	M9c	vM9c	M9c	vM9c
		次數	百分比	次數	百分比
01.	非常同意	38	3.3	23	4.5
02.	同意	472	40.5	202	39.6
03.	不同意	426	36.6	192	37.6
04.	非常不同意	59	5.1	33	6.5
90.	訪員漏問	1	0.1	0	0.0
95.	拒答	15	1.3	2	0.4
96.	看情形	36	3.1	10	2.0
97.	無意見	29	2.5	11	2.2
98.	不知道	88	7.6	37	7.3
總計		1164	100.0	510	100.0

M9d·「中國是中國，台灣是台灣，台灣要追求自主獨立，中國無理由加以干涉。」

卷別		獨立問卷		追蹤問卷	
欄位		368-369		368-369	
題號	變數名稱	M9d	vM9d	M9d	vM9d
		次數	百分比	次數	百分比
01.	非常同意	172	14.8	75	14.7
02.	同意	682	58.6	298	58.4
03.	不同意	165	14.2	78	15.3
04.	非常不同意	11	0.9	10	2.0
95.	拒答	9	0.8	4	0.8
96.	看情形	29	2.5	10	2.0
97.	無意見	23	2.0	8	1.6
98.	不知道	73	6.3	27	5.3
總計		1164	100.0	510	100.0

M9e・「台灣要與中國大陸合在一起才會有前途。」

卷別		獨立問卷		追蹤問卷	
欄位		370-371		370-71	
題號	變數名稱	M9e	vM9e	M9e	vM9e
		次數	百分比	次數	百分比
01.	非常同意	25	2.1	16	3.1
02.	同意	257	22.1	117	22.9
03.	不同意	615	52.8	268	52.5
04.	非常不同意	96	8.2	46	9.0
95.	拒答	11	0.9	3	0.6
96.	看情形	58	5.0	24	4.7
97.	無意見	23	2.0	6	1.2
98.	不知道	79	6.8	30	5.9
總計		1164	100.0	510	100.0

M9f・「中國的歷史是中國的，我們要創造屬於自己的歷史。」

卷別		獨立問卷		追蹤問卷	
欄位		372-373		372-373	
題號	變數名稱	M9f	vM9f	M9f	vM9f
		次數	百分比	次數	百分比
01.	非常同意	81	7.0	40	7.8
02.	同意	506	43.5	209	41.0
03.	不同意	388	33.3	178	34.9
04.	非常不同意	37	3.2	20	3.9
95.	拒答	13	1.1	5	1.0
96.	看情形	19	1.6	8	1.6
97.	無意見	40	3.4	11	2.2
98.	不知道	80	6.9	39	7.6
總計		1164	100.0	510	100.0



接下來有一些說法，請問您同意還是不同意？（訪員請出示 4 號卡片，並追問強弱度）

N1a·社會道德的敗壞，政府應該負起最大的責任。

卷別		獨立問卷		追蹤問卷	
欄位		374-375		374-375	
題號	變數名稱	N1a	vN1a	N1a	vN1a
		次數	百分比	次數	百分比
01.	非常同意	168	14.4	82	16.1
02.	同意	677	58.2	288	56.5
03.	不同意	241	20.7	101	19.8
04.	非常不同意	9	0.8	7	1.4
95.	拒答	1	0.1	0	0.0
96.	看情形	39	3.4	16	3.1
97.	無意見	7	0.6	2	0.4
98.	不知道	22	1.9	14	2.7
總計		1164	100.0	510	100.0

N1b·政府官員最重要的職責，就是作為人民道德上的榜樣。

卷別		獨立問卷		追蹤問卷	
欄位		376-377		376-377	
題號	變數名稱	N1b	vN1b	N1b	vN1b
		次數	百分比	次數	百分比
01.	非常同意	234	20.1	102	20.2
02.	同意	827	71.0	359	70.4
03.	不同意	59	5.1	23	4.5
04.	非常不同意	1	0.1	1	0.2
96.	看情形	7	0.6	4	0.8
97.	無意見	5	0.4	1	0.2
98.	不知道	31	2.7	20	3.9
總計		1164	100.0	510	100.0

在討論政治人物的行事作風（台：作風）時，有人提出下列各種看法，請問您對這些看法是同意還是非常不同意？（訪員請出示 4 號卡片，並追問強弱度）

N2a．一個政治人物重要的事完成他的目標，不必太計較用的是什麼手段。

卷別		獨立問卷		追蹤問卷	
欄位		378-379		378-379	
題號	變數名稱	N2a	vN2a	N2a	vN2a
		次數	百分比	次數	百分比
01.	非常同意	14	1.2	4	0.8
02.	同意	173	14.9	73	14.3
03.	不同意	747	64.2	314	61.6
04.	非常不同意	154	13.2	80	15.7
95.	拒答	10	0.9	4	0.8
98.	不知道	66	5.7	35	6.9
總計		1164	100.0	510	100.0

N2b．一個政治領導者如果確信自己的立場是正確的，儘管多數人反對，還是要堅持到底，絕不妥協。

卷別		獨立問卷		追蹤問卷	
欄位		380-381		380-381	
題號	變數名稱	N2b	vN2b	N2b	vN2b
		次數	百分比	次數	百分比
01.	非常同意	41	3.5	18	3.5
02.	同意	458	39.3	186	36.5
03.	不同意	505	43.4	227	44.5
04.	非常不同意	52	4.5	35	6.9
95.	拒答	11	0.9	3	0.6
98.	不知道	97	8.3	41	8.0
總計		1164	100.0	510	100.0

N2c．一個政治領導者對那些挑戰自己政治信念的人，不必加以容忍。

卷別		獨立問卷		追蹤問卷	
欄位		382-383		382-383	
題號	變數名稱	N2c	vN2c	N2c	vN2c
		次數	百分比	次數	百分比
01.	非常同意	10	0.9	2	0.4
02.	同意	202	17.4	92	18.0
03.	不同意	756	64.9	315	61.8
04.	非常不同意	66	5.7	39	7.6
95.	拒答	17	1.5	3	0.6
98.	不知道	113	9.7	59	11.6
總計		1164	100.0	510	100.0

N2d·只要獲得多數人的支持，一位政治人物就應貫徹他的主張，不必顧及少數人的看法。

卷別		獨立問卷		追蹤問卷	
欄位		384-385		384-385	
題號	變數名稱	N2d	vN2d	N2d	vN2d
		次數	百分比	次數	百分比
01.	非常同意	24	2.1	23	4.5
02.	同意	404	34.7	172	33.7
03.	不同意	608	52.2	252	49.4
04.	非常不同意	38	3.3	26	5.1
95.	拒答	7	0.6	0	0.0
98.	不知道	83	7.1	37	7.3
總計		1164	100.0	510	100.0

N2e·如果要把事情辦得順利，一個政治人物不必一切都要按規定來辦。

卷別		獨立問卷		追蹤問卷	
欄位		386-387		386-387	
題號	變數名稱	N2e	vN2e	N2e	vN2e
		次數	百分比	次數	百分比
01.	非常同意	8	0.7	3	0.6
02.	同意	211	18.1	82	16.1
03.	不同意	774	66.5	339	66.5
04.	非常不同意	109	9.4	60	11.8
95.	拒答	5	0.4	1	0.2
98.	不知道	57	4.9	25	4.9
總計		1164	100.0	510	100.0

接下來，我們想請教您個人或家庭生活上的問題。

P1·請問在最近一年內您或您的家人是否有人被裁員或解雇？

1.1 請問在表 2-1 中，何種或哪些因素是台灣大被徵兵院所拒？					
卷別		獨立問卷		追蹤問卷	
欄位		388-389		388-389	
題號	變數名稱	P1	vP01	P1	vP01
		次數	百分比	次數	百分比
01.	是	188	16.2	82	16.1
02.	否	967	83.1	426	83.5
95.	拒答	2	0.2	0	0.0
98.	不知道	7	0.6	2	0.4
總計		1164	100.0	510	100.0

P2·請問您擔不擔心您或您的家人將來面臨失業問題？（訪員請出示 28 號卡片，並追問強弱度）

卷別		獨立問卷		追蹤問卷	
欄位		390-391		390-391	
題號	變數名稱	P2	vP02	P2	vP02
		次數	百分比	次數	百分比
01.	非常擔心	392	33.7	185	36.3
02.	有點擔心	461	39.6	183	35.9
03.	不太擔心	195	16.8	92	18.0
04.	一點也不擔心	94	8.1	44	8.6
90.	訪員漏問	0	0.0	2	0.4
95.	拒答	4	0.3	0	0.0
96.	看情形	6	0.5	3	0.6
97.	無意見	7	0.6	0	0.0
98.	不知道	5	0.4	1	0.2
總計		1164	100.0	510	100.0

P3·請問您擔不擔心您或您的家人在夜間單身外出的安全問題？（訪員請出示 28 號卡片，並追問強弱度）

卷別		獨立問卷		追蹤問卷	
欄位		392-393		392-393	
題號	變數名稱	P3	vP03	P3	vP03
		次數	百分比	次數	百分比
01.	非常擔心	501	43.0	213	41.8
02.	有點擔心	510	43.8	216	42.4
03.	不太擔心	120	10.3	58	11.4
04.	一點也不擔心	23	2.0	19	3.7
95.	拒答	1	0.1	0	0.0
96.	看情形	3	0.3	2	0.4
97.	無意見	2	0.2	0	0.0
98.	不知道	4	0.3	2	0.4
總計		1164	100.0	510	100.0

P4·請問您擔不擔心家裡遭小偷？（訪員請出示 28 號卡片，並追問強弱度）

卷別		獨立問卷		追蹤問卷	
欄位		394-395		394-395	
題號	變數名稱	P4	vP04	P4	vP04
		次數	百分比	次數	百分比
01.	非常擔心	507	43.6	222	43.5
02.	有點擔心	436	37.5	173	33.9
03.	不太擔心	163	14.0	87	17.1
04.	一點也不擔心	51	4.4	26	5.1
95.	拒答	1	0.1	2	0.4
96.	看情形	2	0.2	0	0.0
97.	無意見	2	0.2	0	0.0
98.	不知道	2	0.2	0	0.0
總計		1164	100.0	510	100.0

Q1·請問您是民國幾年出生的？（如受訪者無法回答出生年，則改問現在幾歲，並換算成出生年填入，即 92－年齡＝出生年）

別		獨立問卷		追蹤問卷	
欄位		396-397		396-397	
題號	變數名稱	Q2	vQ02	Q2	vQ02
		次數	百分比	次數	百分比
1.	民國62-71年	270	23.2	98	19.2
2.	民國52-61年	242	20.8	108	21.2
3.	民國42-51年	265	22.8	119	23.3
4.	民國32-41年	188	16.2	72	14.1
5.	民國22-31年	119	10.2	60	11.8
6.	民國12-21年	68	5.8	43	8.4
7.	民國11年之前	12	1.0	10	2.0
總計		1164	100.0	510	100.0

Q2・請問您的父親是本省客家人、本省閩南（台：河洛）人、大陸各省市人，還是原住民？

卷別					
欄位		獨立問卷		追蹤問卷	
題號		398-399		398-399	
變數名稱		Q2	vQ02	Q2	vQ02
		次數	百分比	次數	百分比
01. 本省客家人		169	14.5	45	8.8
02. 本省閩南人		827	71.0	385	75.5
03. 大陸各省市		135	11.6	66	12.9
04. 原住民		17	1.5	9	1.8
06. 外國人		3	0.3	2	0.4
95. 拒答		4	0.3	0	0.0
98. 不知道		9	0.8	3	0.6
總計		1164	100.0	510	100.0

Q3・請問您的母親是本省客家人、本省閩南（台：河洛）人、大陸各省市人，還是原住民？

卷別		獨立問卷		追蹤問卷	
欄位		400-401		400-401	
題號	變數名稱	Q3	vQ03	Q3	vQ03
		次數	百分比	次數	百分比
01.	本省客家人	178	15.3	48	9.4
02.	本省閩南人	873	75.0	413	81.0
03.	大陸各省市	73	6.3	38	7.5
04.	原住民	23	2.0	9	1.8
06.	外國人	3	0.3	2	0.4
95.	拒答	3	0.3	0	0.0
98.	不知道	11	0.9	0	0.0
總計		1164	100.0	510	100.0

Q4・請問您結婚了嗎？

卷別		獨立問卷		追蹤問卷	
欄位		402-403		402-403	
題號	變數名稱	Q4	vQ04	Q4	vQ04
		次數	百分比	次數	百分比
01.	已婚或視同已婚	862	74.1	398	78.0
02.	分居	2	0.2	0	0.0
03.	寡居	25	2.1	10	2.0
04.	離婚	18	1.5	3	0.6
05.	未婚	255	21.9	99	19.4
95.	拒答	2	0.2	0	0.0
總計		1164	100.0	510	100.0

Q5・請問您的配偶（先生或太太）是本省客家人、本省閩南（台：河洛）人、大陸各省市人，還是原住民？

卷別		獨立問卷		追蹤問卷	
欄位		404-405		404-405	
題號	變數名稱	Q5	vQ05	Q5	vQ05
		次數	百分比	次數	百分比
01.	本省客家人	135	11.6	37	7.3
02.	本省閩南人	648	55.7	315	61.8
03.	大陸各省市	72	6.2	43	8.4
04.	原住民	14	1.2	10	2.0
06.	外國人	13	1.1	2	0.4
90.	訪員漏問	2	0.2	0	0.0
95.	拒答	2	0.2	1	0.2
98.	不知道	3	0.3	0	0.0
99.	跳答	275	23.6	102	20.0
總計		1164	100.0	510	100.0

Q6・請問您的教育程度是什麼（您讀到什麼學校）？

卷別		獨立問卷		追蹤問卷	
欄位		406-407		406-407	
題號	變數名稱	Q6	vQ06	Q6	vQ06
		次數	百分比	次數	百分比
01.	不識字	57	4.9	41	8.0
02.	識字但未入學	7	0.6	4	0.8
03.	小學肄業	42	3.6	21	4.1
04.	小學畢業	194	16.7	75	14.7
05.	國、初中肄業	15	1.3	10	2.0
06.	國、初中畢業	147	12.6	55	10.8
07.	高中、職肄業	46	4.0	14	2.7
08.	高中、職畢業	296	25.4	130	25.5
09.	專科畢業	149	12.8	63	12.4
10.	大學肄業	25	2.1	12	2.4
11.	大學畢業	144	12.4	63	12.4
12.	研究所	36	3.1	21	4.1
90.	訪員漏問	1	0.1	0	0.0
95.	拒答	5	0.4	1	0.2
總計		1164	100.0	510	100.0

Q7・請問您的宗教信仰是什麼？

卷別		獨立問卷		追蹤問卷	
欄位		408-409		408-409	
題號	變數名稱	Q7	vQ07	Q7	vQ07
		次數	百分比	次數	百分比
01.	沒有	271	23.3	103	20.2
02.	佛教	423	36.3	180	35.3
03.	道教	221	19.0	104	20.4
04.	天主教	9	0.8	7	1.4
05.	基督教	49	4.2	11	2.2
06.	回教	1	0.1	1	0.2
07.	一貫道	14	1.2	5	1.0
08.	傳統民間信仰	169	14.5	92	18.0
10.	新時代	1	0.1	0	0.0
11.	儒教	2	0.2	2	0.4
12.	摩門教	1	0.1	0	0.0
13.	薩滿教	0	0.0	1	0.2
95.	拒答	1	0.1	2	0.4
98.	不知道	2	0.2	2	0.4
總計		1164	100.0	510	100.0

Q7a・請問您平常有沒有拜土地公、媽祖、關公或其他各種神明？

卷別		獨立問卷		追蹤問卷	
欄位		410-411		410-411	
題號	變數名稱	Q7a	vQ7a	Q7a	vQ7a
		次數	百分比	次數	百分比
01.	有	933	80.2	407	79.8
02.	沒有	146	12.5	70	13.7
90.	訪員漏問	5	0.4	2	0.4
99.	跳答	80	6.9	31	6.1
總計		1164	100.0	510	100.0



Q 7b・請問您有沒有參加宗教團體或宗教支持的團體（如精舍、道場、教會、佛堂、寺廟或宗教社團等）？

卷別		獨立問卷		追蹤問卷	
欄位		412-413		412-413	
題號	變數名稱	Q7b	vQ7b	Q7b	vQ7b
		次數	百分比	次數	百分比
01.	有	207	17.8	92	18.0
02.	沒有	949	81.5	418	82.0
90.	訪員漏問	1	0.1	0	0.0
99.	跳答	7	0.6	0	0.0
總計		1164	100.0	510	100.0

Q 7ba・最重要的團體名稱

卷別		獨立問卷		追蹤問卷	
欄位		414-416		414-416	
題號	變數名稱	Q7ba	vQ7ba	Q7ba	vQ7ba
		次數	百分比	次數	百分比
01.	慈濟功德會	33	2.8	14	2.7
02.	龍虎會	1	0.1	0	0.0
03.	佛光山分會-嘉義佛法寺	1	0.1	0	0.0
04.	三一堂浸信會	1	0.1	0	0.0
05.	興供殿管理委員會	1	0.1	0	0.0
06.	下寮信徒大會	1	0.1	0	0.0
07.	普賢院	1	0.1	0	0.0
08.	中華創價佛會	1	0.1	0	0.0
09.	法鼓山	5	0.4	4	0.8
10.	靈巖山寺	1	0.1	0	0.0
11.	一貫道	14	1.2	2	0.4
12.	中華民國道教協會	2	0.2	0	0.0
13.	安樂長老教會	1	0.1	0	0.0
14.	佛陀教育中心	1	0.1	0	0.0
15.	代天宮	1	0.1	0	0.0
16.	港後新東團	1	0.1	0	0.0
17.	崙背菩提提供	1	0.1	0	0.0
18.	福智文教基金會	1	0.1	0	0.0
19.	菩提講堂	1	0.1	0	0.0
20.	興國宮關公	1	0.1	0	0.0
21.	佛教報恩講堂	1	0.1	0	0.0

22. 社區廟會	1	0.1	0	0.0
23. 員林道場	1	0.1	0	0.0
24. 太平寺法會	1	0.1	0	0.0
25. 菁安宮廟會組織	1	0.1	0	0.0
26. 宗教園遊會	1	0.1	0	0.0
27. 三千宮	3	0.3	0	0.0
28. 基督教會	6	0.5	1	0.2
29. 安樂區三民里福德宮	1	0.1	0	0.0
30. 崙美村寺廟活動	1	0.1	0	0.0
31. 安樂區長老教會	1	0.1	0	0.0
32. 精舍	1	0.1	1	0.2
33. 附近天后宮	1	0.1	2	0.4
34. 西港鎮世宮委員會	1	0.1	0	0.0
35. 教會	1	0.1	1	0.2
36. 巧聖光師委員會	1	0.1	0	0.0
37. 佛光山佛光會	2	0.2	0	0.0
38. 海會寺	1	0.1	0	0.0
39. 宗教社團	1	0.1	0	0.0
40. 安南僑教會	1	0.1	0	0.0
41. 全真龍門	1	0.1	0	0.0
42. SGI (日蓮正宗)	1	0.1	0	0.0
43. 長老教	4	0.3	0	0.0
44. 法會	2	0.2	1	0.2
45. 中和牧心堂	1	0.1	0	0.0
46. 天主教	3	0.3	0	0.0
47. 五股鄉禮拜堂	1	0.1	0	0.0
48. 彌勒佛院	1	0.1	0	0.0
49. 天達堂一貫道	1	0.1	0	0.0
50. 吉祥僧林寺	1	0.1	0	0.0
51. 進香團	1	0.1	1	0.2
52. 御本尊	1	0.1	0	0.0
53. 慈峰寺大岡山進香團	1	0.1	0	0.0
54. 慈善堂	1	0.1	0	0.0
55. 聖恩宮	1	0.1	0	0.0
56. 台灣信義會真理堂	1	0.1	0	0.0
57. 法心慈善會	1	0.1	0	0.0
58. 溪頂里的百仙宮	1	0.1	0	0.0
59. 麻豆五王廟	1	0.1	0	0.0
60. 法華寺	1	0.1	0	0.0
61. 日蓮正宗正本堂	1	0.1	0	0.0
62. 廟會	1	0.1	1	0.2

63. 梧棲隨興宮	1	0.1	0	0.0
64. 軍和宮	1	0.1	1	0.2
65. 無名稱	2	0.2	2	0.4
66. 元寶宮	1	0.1	0	0.0
67. 福順宮	1	0.1	0	0.0
68. 真耶穌會	1	0.1	0	0.0
69. 噶陀十分尊聖佛學會	1	0.1	0	0.0
70. 銅鑼神君會	1	0.1	0	0.0
71. 神農大會（廟會）	1	0.1	0	0.0
72. 板橋教會	2	0.2	0	0.0
73. 天上聖母	1	0.1	0	0.0
74. 佛光會	2	0.2	0	0.0
75. 宋文公	1	0.1	0	0.0
76. 高雄甲仙水源寺	1	0.1	0	0.0
77. 佛光山	2	0.2	4	0.8
78. 慈妙堂	1	0.1	0	0.0
79. 妙天禪師	1	0.1	0	0.0
80. 宮妙	2	0.2	0	0.0
81. 榮恩堂	1	0.1	0	0.0
82. 無極天元宮	1	0.1	0	0.0
83. 新莊地藏庵	1	0.1	0	0.0
84. 佛堂	1	0.1	3	0.6
85. 新莊信義會	1	0.1	0	0.0
86. 土地廟	1	0.1	0	0.0
87. 中台禪寺	3	0.3	3	0.6
88. 浸信會	1	0.1	0	0.0
89. 蓮池海會	1	0.1	0	0.0
90. 永和禮拜堂	1	0.1	0	0.0
91. 新生命小組教會	1	0.1	0	0.0
92. 阿彌陀佛慈善會	1	0.1	0	0.0
93. 中華民國敬明道教會	1	0.1	0	0.0
94. 鉅鑄慈善會	1	0.1	0	0.0
95. 保安宮	3	0.3	2	0.4
96. 民間道場，無正式名稱	1	0.1	1	0.2
97. 福智學苑	1	0.1	0	0.0
98. 輔仁大學（天主教）	2	0.2	0	0.0
99. 台灣禪學佛教會	1	0.1	0	0.0
100. 南京東路禮拜堂	1	0.1	0	0.0
101. 道教	1	0.1	1	0.2
102. 國際佛光會	1	0.1	0	0.0

103. 大樹教會	1	0.1	0	0.0
104. 台灣創價學會	1	0.1	0	0.0
105. 通安宮	1	0.1	0	0.0
106. 一貫道法一組	1	0.1	0	0.0
107. 大光明	1	0.1	0	0.0
108. 台北地方教會第七會所	1	0.1	0	0.0
109. 台北市道教會	1	0.1	0	0.0
110. 苗栗九華山	1	0.1	0	0.0
111. 梓官教會	1	0.1	0	0.0
112. 林口觀音廟	1	0.1	0	0.0
113. 觀音菩薩法會	1	0.1	0	0.0
114. 聖母宮	1	0.1	0	0.0
115. 行天宮	1	0.1	1	0.2
116. 通法寺	1	0.1	0	0.0
117. 大甲媽祖廟	1	0.1	0	0.0
118. 朝峰宮	1	0.1	0	0.0
119. 玄龍宮	1	0.1	0	0.0
120. 萬年壇	0	0.0	1	0.2
121. 騰雲媽祖廟	0	0.0	1	0.2
122. 靈糧山莊	0	0.0	1	0.2
123. 耶和華見證人	1	0.1	0	0.0
124. 崇信教會	0	0.0	1	0.2
125. 靈糧堂	0	0.0	1	0.2
126. 心知文教基金會	0	0.0	1	0.2
127. 慈青會員	0	0.0	1	0.2
128. 佛光會員	0	0.0	1	0.2
129. 慈和宮	0	0.0	1	0.2
130. 巧聖先師會	0	0.0	1	0.2
131. 王公廟	0	0.0	2	0.4
132. 九蓮聖道	0	0.0	1	0.2
133. 善化寺	0	0.0	1	0.2
134. 珠行精舍	0	0.0	1	0.2
135. 地方教會聚會所	0	0.0	1	0.2
136. 寺廟管理委員會	0	0.0	1	0.2
137. 一貫道寶光聖堂	0	0.0	1	0.2
138. 華嚴蓮社	0	0.0	1	0.2
139. 耶穌會	0	0.0	1	0.2
140. 福智文教基金會	1	0.1	0	0.0
141. 慈恩堂教會	1	0.1	0	0.0
142. 埔里天主教會	0	0.0	1	0.2
143. 埔里地藏院	0	0.0	1	0.2
144. 烏日玉關朝仁宮	0	0.0	1	0.2

145. 昭聖宮	0	0.0	1	0.2
146. 慈雲寺	0	0.0	1	0.2
147. 佛土	0	0.0	1	0.2
148. 台北市教會第十三會所	0	0.0	1	0.2
149. 秀峰寺	0	0.0	1	0.2
150. 豐x寶殿	0	0.0	1	0.2
151. 關帝廟	0	0.0	1	0.2
152. 忘了名稱	0	0.0	1	0.2
153. 馬來天主堂	0	0.0	1	0.2
154. 天主教會	0	0.0	1	0.2
155. 樹林九玄宮	0	0.0	1	0.2
156. 靈光殿	0	0.0	1	0.2
157. 基督長老教會	0	0.0	1	0.2
158. 聖鶯宮	0	0.0	1	0.2
159. 永福教會	0	0.0	1	0.2
160. 泰和宮	0	0.0	1	0.2
161. 澄清湖靜心會	0	0.0	1	0.2
162. 聚會所	0	0.0	1	0.2
163. 光復教會	0	0.0	1	0.2
990. 訪員漏問	6	0.5	3	0.6
995. 拒答	2	0.2	1	0.2
998. 忘了	3	0.3	0	0.0
999. 跳答	957	82.2	418	82.0
總計	1164	100.0	510	100.0

Q7c・請問您今年年初以來常不常參加宗教活動？（訪員請出示 29 號卡片）

卷別		獨立問卷		追蹤問卷	
欄位		417-418		417-418	
題號	變數名稱	Q7c	vQ7c	Q7c	vQ7c
		次數	百分比	次數	百分比
01. 完全沒有		764	65.6	324	63.5
02. 偶爾一、兩次		213	18.3	117	22.9
03. 有時		101	8.7	41	8.0
04. 經常		74	6.4	25	4.9
90. 訪員漏問		5	0.4	1	0.2
95. 拒答		4	0.3	0	0.0
98. 不知道		3	0.3	2	0.4
總計		1164	100.0	510	100.0

Q7d・請問您今年年初以來常不常拜拜、祈禱、禪坐、持咒、念佛、念法號或進行其他宗教儀式？（訪員請出示 29 號卡片）

卷別		獨立問卷		追蹤問卷	
欄位		419-420		419-420	
題號	變數名稱	Q7d	vQ7d	Q7d	vQ7d
		次數	百分比	次數	百分比
01.	完全沒有	243	20.9	120	23.5
02.	偶爾一、兩次	298	25.6	105	20.6
03.	有時	335	28.8	158	31.0
04.	經常	284	24.4	126	24.7
90.	訪員漏問	2	0.2	0	0.0
95.	拒答	1	0.1	0	0.0
98.	不知道	1	0.1	1	0.2
總計		1164	100.0	510	100.0

Q7e・請問您今年年初以來常不常讀經、念經、閱讀其他宗教經書、解說經書的出版品，或是聽人講經？（訪員請出示 29 號卡片）

卷別	獨立問卷		追蹤問卷		
欄位	421-422		421-422		
題號	變數名稱	Q7e	vQ7e	Q7e	vQ7e
		次數	百分比	次數	百分比
01.	完全沒有	786	67.5	378	74.1
02.	偶爾一、兩次	165	14.2	59	11.6
03.	有時	110	9.5	33	6.5
04.	經常	100	8.6	40	7.8
90.	訪員漏問	1	0.1	0	0.0
95.	拒答	1	0.1	0	0.0
98.	不知道	1	0.1	0	0.0
總計		1164	100.0	510	100.0

Q7f・您認為宗教對於您日常生活的重要性如何？（訪員請出示 30 號卡片）

卷別		獨立問卷		追蹤問卷	
欄位		423-424		423-424	
題號	變數名稱	Q7f	vQ7f	Q7f	vQ7f
		次數	百分比	次數	百分比
01.	一點都不重要	77	6.6	32	6.3
02.	不太重要	563	48.4	251	49.2
03.	相當重要	379	32.6	170	33.3
04.	非常重要	97	8.3	44	8.6
90.	訪員漏問	5	0.4	1	0.2
95.	拒答	7	0.6	0	0.0
98.	不知道	36	3.1	12	2.4
總計		1164	100.0	510	100.0

Q8・請問您目前的職業是什麼？（訪員問職業名稱與職業等級後，請追問主要的工作內容，並依據「職業分類表」填入代碼）（若為家管須追問有無做家庭代工，或是幫忙家中做事業且有無領薪水）→跳問第 Q8b 題（若已失業或退休，則追問失業、退休前的職業）→續問第 Q8a 題

卷別	獨立問卷		追蹤問卷		
欄位	425-428		425-428		
題號	變數名稱	Q8	vQ08	Q8	vQ08
		次數	百分比	次數	百分比
0001.	學生	59	5.1	13	2.5
0002.	軍人	7	0.6	2	0.4
0003.	警、調人員	2	0.2	2	0.4
0004.	從未就職	6	0.5	1	0.2
1010.	議員及高級政府官員	1	0.1	1	0.2
1021.	公營事業公司管理階層（經理以上）	2	0.2	2	0.4
1022.	民營事業公司管理階層（經理以上）	29	2.5	5	1.0
1032.	民營事業公司總經理	1	0.1	0	0.0
1040.	民營事業公司負責人（自營商人），有雇用人	43	3.7	11	2.2
1050.	民營事業公司負責人（自營商人），沒有雇用人	41	3.5	12	2.4

2011. 政府部門或公營事業公司物理、數學及機械專業人員	3	0.3	0	0.0
2012. 民營事業公司物理、數學及機械專業人員	6	0.5	2	0.4
2021. 公立醫療專業人員（醫師、藥師、護士、醫療人員）	3	0.3	3	0.6
2022. 非公立醫療專業人員（醫師、藥師、護士、醫療人員）	14	1.2	4	0.8
2031. 政府部門或公立機構教育專業人員	26	2.2	15	2.9
2032. 私立機構教育專業人員	28	2.4	16	3.1
2051. 政府部門或公營事業公司會計師	0	0.0	1	0.2
2052. 民營事業公司會計師	8	0.7	2	0.4
2060. 律師	0	0.0	1	0.2
2070. 文字工作者（作家、記者、劇作家）	2	0.2	1	0.2
2080. 宗教工作者	3	0.3	1	0.2
2090. 藝術工作者（演員、表演工作者、攝影師）	2	0.2	1	0.2
2101. 政府部門或公營事業公司工程師（機師）	0	0.0	2	0.4
2102. 民營事業公司工程師（機師）	12	1.0	9	1.8
2131. 政府部門或公營事業公司其他專業人員	11	0.9	3	0.6
2132. 民營事業公司其他專業人員	22	1.9	6	1.2
3011. 政府部門或公營事業公司物理和機械科學相關專業技佐人員	1	0.1	1	0.2
3012. 民營事業公司物理和機械科學相關專業技佐人員	6	0.5	2	0.4
3021. 公立機構醫療相關專業技佐人員	1	0.1	0	0.0



3022. 非公立機構醫療 相關專業技佐人員	1	0.1	0	0.0
3031. 政府部門或公立 機構教育相關專業技佐 人員	2	0.2	1	0.2
3032. 私立機構教育相 關專業技佐人員	0	0.0	1	0.2
3041. 政府部門或公營 事業公司其他相關專業 技佐人員	5	0.4	0	0.0
3042. 民營事業公司其 他相關專業技佐人員	18	1.5	6	1.2
4011. 政府部門或公營 事業公司辦公室文書人 員	28	2.4	17	3.3
4012. 民營事業公司辦 公室文書人員	36	3.1	13	2.5
4021. 政府部門或公營 事業公司櫃臺服務人員 (總機、接待)	1	0.1	0	0.0
4022. 民營事業公司櫃 臺服務人員(總機、接 待)	8	0.7	4	0.8
5010. 個人服務人員(美 容、美髮、計程車司機)	29	2.5	21	4.1
5021. 政府部門或公營 事業公司保全服務人員	0	0.0	1	0.2
5022. 民營事業公司保 全服務人員	6	0.5	3	0.6
5031. 政府部門或公營 事業公司工友	2	0.2	1	0.2
5032. 民營事業公司工 友	6	0.5	1	0.2
5051. 政府部門或公營 事業公司銷售員	2	0.2	1	0.2
5052. 民營事業公司銷 售員	39	3.4	12	2.4
6011. 公營機構市場導 向專業農漁牧工作者	1	0.1	2	0.4
6012. 民營事業公司市 場導向專業農漁牧工作 者	21	1.8	4	0.8
6020. 自給自足型態農 漁牧業工作者	61	5.2	33	6.5

7012. 民營事業公司採礦及建築工人	20	1.7	15	2.9
7021. 公營機構冶金、機械及相關行業工人	2	0.2	1	0.2
7022. 民營事業公司冶金、機械及相關行業工人	22	1.9	14	2.7
7031. 公營機構精密手工、印刷及相關行業工人	1	0.1	1	0.2
7032. 民營事業公司精密手工、印刷及相關行業工人	11	0.9	7	1.4
7042. 民營事業公司其他手工及相關行業工人	60	5.2	26	5.1
8011. 公營機構設備組裝及相關操作人員	1	0.1	1	0.2
8012. 民營事業公司設備組裝及相關操作人員	22	1.9	6	1.2
8022. 民營事業公司機械操作及組裝人員	16	1.4	9	1.8
8031. 政府部門或公營事業公司駕駛	2	0.2	0	0.0
8032. 民營事業公司駕駛	11	0.9	1	0.2
8042. 民營事業公司汽車裝配維修人員	3	0.3	3	0.6
9010. 家管，沒有做家庭代工	156	13.4	71	13.9
9020. 家管，有做家庭代工	22	1.9	11	2.2
9030. 家管，家裡有事業，有幫忙但未領薪水	23	2.0	13	2.5
9040. 家管，家裡有事業，有幫忙且領薪水	10	0.9	3	0.6
9050. 失業者	44	3.8	25	4.9
9060. 退休者	122	10.5	59	11.6
9063. 自由業	1	0.1	0	0.0
9990. 訪員漏問	2	0.2	2	0.4
9995. 拒答	8	0.7	2	0.4
總計	1164	100.0	510	100.0

Q8a·請問您失業、退休前的職業是什麼？（訪員追問如Q8題）

卷別		獨立問卷		追蹤問卷	
欄位		429-432		429-432	
題號	變數名稱	Q8a	vQ8a	Q8a	vQ8a
		次數	百分比	次數	百分比
0001.	學生	1	0.1	1	0.2
0002.	軍人	10	0.9	9	1.8
0003.	警、調人員	1	0.1	1	0.2
1010.	議員及高級政府官員	1	0.1	2	0.4
1021.	公營事業公司管理階層（經理以上）	1	0.1	2	0.4
1022.	民營事業公司管理階層（經理以上）	5	0.4	2	0.4
1032.	民營事業公司總經理	1	0.1	1	0.2
1040.	民營事業公司負責人（自營商人），有雇用人	8	0.7	1	0.2
1050.	民營事業公司負責人（自營商人），沒有雇用人	10	0.9	4	0.8
2011.	政府部門或公營事業公司物理、數學及機械專業人員	2	0.2	2	0.4
2021.	公立醫療專業人（醫師、藥師、護士、醫療人員）	3	0.3	0	0.0
2022.	非公立醫療專業人（醫師、藥師、護士、醫療人員）	1	0.1	0	0.0
2031.	政府部門或公立機構教育專業人員	7	0.6	5	1.0
2032.	私立機構教育專業人員	2	0.2	1	0.2
2101.	政府部門或公營事業公司工程師（機師）	1	0.1	0	0.0
2102.	民營事業公司工程師（機師）	1	0.1	0	0.0
2131.	政府部門或公營事業公司其他專業人員	2	0.2	2	0.4
2132.	民營事業公司其他專業人員	2	0.2	0	0.0

3011. 政府部門或公營事業公司物理和機械科學相關專業技佐人員	1	0.1	0	0.0
3021. 公立機構醫療相關專業技佐人員	1	0.1	0	0.0
3022. 非公立機構醫療相關專業技佐人員	1	0.1	0	0.0
3041. 政府部門或公營事業公司其他相關專業技佐人員	3	0.3	3	0.6
3042. 民營事業公司其他相關專業技佐人員	2	0.2	1	0.2
4011. 政府部門或公營事業公司辦公室文書人員	6	0.5	5	1.0
4012. 民營事業公司辦公室文書人員	1	0.1	2	0.4
4021. 政府部門或公營事業公司櫃臺服務人員（總機、接待）	1	0.1	0	0.0
4022. 民營事業公司櫃臺服務人員（總機、接待）	2	0.2	0	0.0
5010. 個人服務人員（美容、美髮、計程車司機）	8	0.7	6	1.2
5051. 政府部門或公營事業公司銷售員	1	0.1	0	0.0
5052. 民營事業公司銷售員	2	0.2	2	0.4
6012. 民營事業公司市場導向專業農漁牧工作者	10	0.9	2	0.4
6020. 自給自足型態農漁牧業工作者	11	0.9	11	2.2
7012. 民營事業公司採礦及建築工人	6	0.5	4	0.8
7021. 公營機構冶金、機械及相關行業工人	1	0.1	1	0.2
7022. 民營事業公司冶金、機械及相關行業工人	10	0.9	3	0.6
7032. 民營事業公司精密手工、印刷及相關行業工人	4	0.3	2	0.4

7042. 民營事業公司其他手工及相關行業工人	17	1.5	7	1.4
8012. 民營事業公司設備組裝及相關操作人員	3	0.3	1	0.2
8022. 民營事業公司機械操作及組裝人員	2	0.2	0	0.0
8031. 政府部門或公營事業公司駕駛	1	0.1	1	0.2
8032. 民營事業公司駕駛	8	0.7	0	0.0
9030. 家管，家裡有事業，有幫忙但未領薪水	1	0.1	0	0.0
9990. 訪員漏問	2	0.2	0	0.0
9995. 拒答	2	0.2	0	0.0
9999. 跳答	998	85.7	426	83.5
總計	1164	100.0	510	100.0

Q8b·請問您先生（或太太）的職業是什麼？（訪員追問如 Q8 題）（若已失業或退休，則追問失業、退休前的職業）

卷別		獨立問卷		追蹤問卷	
欄位		433-436		433-436	
題號	變數名稱	Q8b	vQ8b	Q8b	vQ8b
		次數	百分比	次數	百分比
0002.	軍人	10	0.9	2	0.4
0003.	警、調人員	2	0.2	0	0.0
1010.	議員及高級政府官員	2	0.2	0	0.0
1021.	公營事業公司管理階層（經理以上）	0	0.0	1	0.2
1022.	民營事業公司觀禮階層（經理以上）	4	0.3	2	0.4
1040.	民營事業公司負責人（自營商人），有雇用人	15	1.3	1	0.2
1050.	民營事業公司負責人（自營商人），沒有雇用人	16	1.4	6	1.2
2011.	政府部門或公營事業公司物理、數學及機械專業人員	0	0.0	1	0.2

2012. 民營事業公司物理、數學及機械專業人員	0	0.0	1	0.2
2021. 公立醫療專業人員（醫師、藥師、護士、醫療人員）	1	0.1	1	0.2
2022. 非公立醫療專業人員（醫師、藥師、護士、醫療人員）	3	0.3	0	0.0
2031. 政府部門或公立機構教育專業人員	0	0.0	4	0.8
2032. 私立機構教育專業人員	1	0.1	1	0.2
2051. 政府部門或公營事業公司會計師	1	0.1	0	0.0
2052. 民營事業公司會計師	1	0.1	0	0.0
2070. 文字工作者（作家、記者、劇作家）	1	0.1	0	0.0
2080. 宗教工作者	2	0.2	0	0.0
2101. 政府部門或公營事業公司工程師（機師）	0	0.0	1	0.2
2102. 民營事業公司工程師（機師）	4	0.3	2	0.4
2131. 政府部門或公營事業公司其他專業人員	2	0.2	2	0.4
2132. 民營事業公司其他專業人員	4	0.3	2	0.4
3011. 政府部門或公營事業公司物理和機械科學相關專業技佐人員	1	0.1	0	0.0
3012. 民營事業公司物理和機械科學相關專業技佐人員	2	0.2	1	0.2
3031. 政府部門或公立機構教育相關專業技佐人員	1	0.1	0	0.0
3041. 政府部門或公營事業公司其他相關專業技佐人員	1	0.1	1	0.2
3042. 民營事業公司其他相關專業技佐人員	8	0.7	4	0.8

4011. 政府部門或公營事業公司辦公室文書人員	4	0.3	2	0.4
4012. 民營事業公司辦公室文書人員	3	0.3	5	1.0
4021. 政府部門或公營事業公司櫃臺服務人員（總機、接待）	0	0.0	1	0.2
5010. 個人服務人員（美容、美髮、計程車司機）	6	0.5	6	1.2
5021. 政府部門或公營事業公司保全服務人員	1	0.1	0	0.0
5022. 民營事業公司保全服務人員	1	0.1	0	0.0
5031. 政府部門或公營事業公司工友	2	0.2	1	0.2
5051. 政府部門或公營事業公司銷售員	1	0.1	0	0.0
5052. 民營事業公司銷售員	5	0.4	0	0.0
6012. 民營事業公司市場導向專業農漁牧工作者	6	0.5	8	1.6
6020. 自給自足型態農漁牧業工作者	17	1.5	7	1.4
7012. 民營事業公司採礦及建築工人	10	0.9	8	1.6
7021. 公營機構冶金、機械及相關行業工人	1	0.1	1	0.2
7022. 民營事業公司冶金、機械及相關行業工人	10	0.9	2	0.4
7032. 民營事業公司精密手工、印刷及相關行業工人	1	0.1	0	0.0
7042. 民營事業公司其他手工及相關行業工人	15	1.3	8	1.6
8011. 公營機構設備組裝及相關操作人員	1	0.1	0	0.0
8012. 民營事業公司設備組裝及相關操作人員	3	0.3	1	0.2
8021. 公營機構機械操作及組裝人員	0	0.0	1	0.2

8022. 民營事業公司機械操作及組裝人員	3	0.3	0	0.0
8032. 民營事業公司駕駛	9	0.8	2	0.4
8042. 民營事業公司汽車裝配維修人員	1	0.1	2	0.4
9020. 家管，有做家庭代工	1	0.1	0	0.0
9050. 失業者	1	0.1	1	0.2
9060. 退休者	1	0.1	1	0.2
9061. 配偶去世	8	0.7	2	0.4
9062. 沒有配偶(含已離異)	1	0.1	0	0.0
9990. 訪員漏問	12	1.0	5	1.0
9995. 拒答	5	0.4	1	0.2
9999. 跳答	953	81.9	412	80.8
總計	1164	100.0	510	100.0

Q9・請問您目前工作或兼差的情形是怎樣？（訪員請出示 31 號卡片）

卷別		獨立問卷		追蹤問卷	
欄位		437-438		437-438	
題號	變數名稱	Q9	vQ09	Q9	vQ09
		次數	百分比	次數	百分比
01.	擔任全職工作(每週工作 32 小時以上)	636	54.6	277	54.3
02.	擔任兼職工作(每週工作 15 小時以上，不滿 32 小時)	53	4.6	24	4.7
03.	兼差(每週工作少於 15 小時)	28	2.4	7	1.4
04.	在家幫忙	31	2.7	14	2.7
05.	待業中(想找工作但沒工作)	43	3.7	21	4.1
06.	學生或參加職業訓練	53	4.6	12	2.4
07.	退休	121	10.4	60	11.8
08.	家管	187	16.1	87	17.1
09.	因身體殘疾無法工作	9	0.8	7	1.4
90.	訪員漏問	0	0.0	1	0.2
95.	拒答	3	0.3	0	0.0
總計		1164	100.0	510	100.0



Q10・請問您在家中最常用的語言為何？

卷別		獨立問卷		追蹤問卷	
欄位		439-440		439-440	
題號	變數名稱	Q10	vQ10	Q10	vQ10
		次數	百分比	次數	百分比
01.	國語	252	21.6	105	20.6
02.	閩南語	551	47.3	262	51.4
03.	客家語	62	5.3	9	1.8
04.	原住民語	8	0.7	4	0.8
05.	其他外省方言	3	0.3	0	0.0
06.	國台語並用	246	21.1	125	24.5
07.	國客語並用	23	2.0	1	0.2
08.	台客語並用	3	0.3	1	0.2
09.	國語及其他外省方言並用	5	0.4	0	0.0
11.	日語	1	0.1	0	0.0
12.	國語＋原住民語	3	0.3	1	0.2
13.	國語＋閩南語＋客家語	6	0.5	1	0.2
14.	國語＋閩南語＋英語	1	0.1	0	0.0
95.	拒答	0	0.0	1	0.2
總計		1164	100.0	510	100.0

Q11・請問您家中有幾人？

卷別		獨立問卷		追蹤問卷	
欄位		441-442		441-442	
題號	變數名稱	Q11	vQ11	Q11	vQ11
		次數	百分比	次數	百分比
01. 1		18	1.5	13	2.5
02. 2		72	6.2	47	9.2
03. 3		104	8.9	60	11.8
04. 4		265	22.8	116	22.7
05. 5		282	24.2	88	17.3
06. 6		154	13.2	75	14.7
07. 7		104	8.9	39	7.6
08. 8		54	4.6	22	4.3
09. 9		26	2.2	14	2.7
10. 10		27	2.3	14	2.7
11. 11		11	0.9	4	0.8
12. 12		14	1.2	1	0.2
13. 13		7	0.6	5	1.0
14. 14		2	0.2	2	0.4
15. 15		10	0.9	3	0.6
16. 16		3	0.3	0	0.0
17. 17		1	0.1	0	0.0
18. 18		0	0.0	1	0.2
19. 19		0	0.0	2	0.4
20. 20		1	0.1	0	0.0
21. 21		1	0.1	2	0.4
24. 24		0	0.0	1	0.2
26. 26		1	0.1	0	0.0
30. 30		1	0.1	0	0.0
90. 訪員漏問		1	0.1	0	0.0
95. 拒答		5	0.4	1	0.2
總計		1164	100.0	510	100.0

Q11a · 其中有幾位是十八歲以下？

卷別		獨立問卷		追蹤問卷	
欄位		443-444		443-444	
題號	變數名稱	Q11a	vQ11a	Q11a	vQ11a
		次數	百分比	次數	百分比
00. 0		528	45.4	239	46.9
01. 1		211	18.1	86	16.9
02. 2		237	20.4	102	20.0
03. 3		103	8.8	44	8.6
04. 4		34	2.9	25	4.9
05. 5		14	1.2	5	1.0
06. 6		15	1.3	3	0.6
07. 7		3	0.3	1	0.2
08. 8		5	0.4	1	0.2
09. 9		1	0.1	1	0.2
10. 10		1	0.1	0	0.0
11. 11		1	0.1	1	0.2
12. 12		1	0.1	0	0.0
15. 15		0	0.0	1	0.2
90. 訪員漏問		1	0.1	0	0.0
95. 拒答		4	0.3	0	0.0
99. 跳答		5	0.4	1	0.2
總計		1164	100.0	510	100.0

Q12・請問最近五年來，您出國旅遊幾次（含港澳，不含大陸）？

卷別		獨立問卷		追蹤問卷	
欄位		445-446		445-446	
題號	變數名稱	Q12	vQ12	Q12	vQ12
		次數	百分比	次數	百分比
00.0 次		750	64.4	342	67.1
01.1 次		168	14.4	69	13.5
02.2 次		101	8.7	38	7.5
03.3 次		55	4.7	24	4.7
04.4 次		24	2.1	11	2.2
05.5 次		29	2.5	16	3.1
06.6 次		6	0.5	3	0.6
07.7 次		6	0.5	2	0.4
08.8 次		4	0.3	0	0.0
10.10 次		8	0.7	2	0.4
12.12 次		1	0.1	0	0.0
15.15 次		1	0.1	0	0.0
20.20 次		3	0.3	0	0.0
60.60 次		1	0.1	0	0.0
90. 訪員漏問		1	0.1	0	0.0
91. 很多次（N 次）		2	0.2	1	0.2
95. 拒答		4	0.3	2	0.4
總計		1164	100.0	510	100.0

Q13·請問最近五年來，您去過大陸（不含港、澳地區）幾次？

卷別		獨立問卷		追蹤問卷	
欄位		447-448		447-448	
題號	變數名稱	Q13	vQ13	Q13	vQ13
		次數	百分比	次數	百分比
00.0 次		926	79.6	401	78.6
01.1 次		123	10.6	70	13.7
02.2 次		50	4.3	19	3.7
03.3 次		26	2.2	6	1.2
04.4 次		5	0.4	1	0.2
05.5 次		7	0.6	2	0.4
06.6 次		5	0.4	1	0.2
07.7 次		1	0.1	0	0.0
10.10 次		6	0.5	5	1.0
11.11 次		0	0.0	1	0.2
12.12 次		0	0.0	1	0.2
14.14 次		1	0.1	0	0.0
15.15 次		3	0.3	0	0.0
20.20 次		1	0.1	0	0.0
23.23 次		1	0.1	0	0.0
30.30 次		1	0.1	0	0.0
60.60 次		1	0.1	0	0.0
90. 訪員漏問		1	0.1	0	0.0
91. 很多次（N 次）		4	0.3	1	0.2
95. 拒答		2	0.2	2	0.4
總計		1164	100.0	510	100.0

Q14·請問您個人或是家人是否有在大陸投資、經商（台：做生意）、就業（台：吃頭路）、定居或唸書？

卷別		獨立問卷		追蹤問卷	
欄位		449-450		449-450	
題號	變數名稱	Q14	vQ14	Q14	vQ14
		次數	百分比	次數	百分比
01. 有		116	10.0	48	9.4
02. 沒有		1036	89.0	461	90.4
90. 訪員漏問		2	0.2	0	0.0
95. 拒答		2	0.2	0	0.0
98. 不知道		8	0.7	1	0.2
總計		1164	100.0	510	100.0

Q15・請問您是否有家人或兄弟姊妹定居在國外（不含大陸地區）？

卷別		獨立問卷		追蹤問卷	
欄位		451-452		451-452	
題號	變數名稱	Q15	vQ15	Q15	vQ15
		次數	百分比	次數	百分比
01.	有	143	12.3	59	11.6
02.	沒有	1015	87.2	451	88.4
95.	拒答	1	0.1	0	0.0
98.	不知道	5	0.4	0	0.0
總計		1164	100.0	510	100.0

Q16・請問您有沒有使用網際網路的習慣？（訪員請出示 32 號卡片）

卷別		獨立問卷		追蹤問卷	
欄位		453-454		453-454	
題號	變數名稱	Q16	vQ16	Q16	vQ16
		次數	百分比	次數	百分比
01.	每天使用	270	23.2	92	18.0
02.	偶爾用	163	14.0	85	16.7
03.	很少用	106	9.1	33	6.5
04.	從未使用	619	53.2	297	58.2
90.	訪員漏問	1	0.1	1	0.2
95.	拒答	1	0.1	0	0.0
96.	看情形	1	0.1	0	0.0
97.	無意見	1	0.1	0	0.0
98.	不知道	2	0.2	2	0.4
總計		1164	100.0	510	100.0

Q17·請問您家庭每個月總收入大約是：(包括薪資以外的其他投入，如房租、股利等等)(訪員請出示 33 號卡片)

卷別		獨立問卷		追蹤問卷	
欄位		455-456		455-456	
題號	變數名稱	Q17	vQ17	Q17	vQ17
		次數	百分比	次數	百分比
01.	二萬四仟元以下	163	14.0	80	15.7
02.	二萬四仟元以上至三萬四仟元	95	8.2	42	8.2
03.	三萬四仟元以上至四萬四仟元	82	7.0	58	11.4
04.	四萬四仟元以上至五萬三仟元	99	8.5	37	7.3
05.	五萬三仟元以上至六萬一仟元	102	8.8	39	7.6
06.	六萬一仟元以上至七萬二仟元	92	7.9	42	8.2
07.	七萬二仟元以上至八萬四仟元	79	6.8	22	4.3
08.	八萬四仟元以上至十萬元	82	7.0	37	7.3
09.	十萬元以上至十三萬元	83	7.1	39	7.6
10.	十三萬元以上	88	7.6	31	6.1
95.	拒答	45	3.9	13	2.5
96.	很難說、不一定	70	6.0	45	8.8
98.	不知道	84	7.2	25	4.9
總計		1164	100.0	510	100.0

Q18·我們的老師可能想要知道我們是否確實來做了訪問，請您將您專門用來通話用的有線電話號碼和手機號碼告訴我們好嗎？

卷別		獨立問卷		追蹤問卷	
欄位		457-458		457-458	
題號	變數名稱	Q18	vQ18	Q18	vQ18
		次數	百分比	次數	百分比
01.	電話號碼	957	82.2	459	90.0
02.	手機號碼	171	14.7	42	8.2
03.	沒有電話	3	0.3	1	0.2
04.	不願留電話	33	2.8	8	1.6
總計		1164	100.0	510	100.0

Q19・請問您家專門用來通話的電話共有幾線？

卷別		獨立問卷		追蹤問卷	
欄位		459-460		459-460	
題號	變數名稱	Q19	vQ19	Q19	vQ19
		次數	百分比	次數	百分比
00. 0 線		12	1.0	3	0.6
01. 1 線		861	74.2	382	74.9
02. 2 線		197	16.9	91	17.8
03. 3 線		41	3.5	16	3.1
04. 4 線		15	1.3	4	0.8
05. 5 線		3	0.3	3	0.6
07. 7 線		1	0.1	0	0.0
90. 訪員漏問		5	0.4	4	0.8
95. 拒答		26	2.2	7	1.4
總計		1164	100.0	510	100.0

Q20・受訪者的性別：

卷別		獨立問卷		追蹤問卷	
欄位		465-466		465-466	
題號	變數名稱	Q20	VQ20	Q20	VQ20
		次數	百分比	次數	百分比
01. 男		620	53.3	258	50.6
02. 女		544	46.7	252	49.4
總計		1164	100.0	510	100.0

Q21・訪問使用語言：

卷別		獨立問卷		追蹤問卷	
欄位		467-468		467-468	
題號	變數名稱	Q21	vQ21	Q21	vQ21
		次數	百分比	次數	百分比
01. 國語		768	66.0	322	63.1
02. 台語		193	16.6	86	16.9
03. 客家語		11	0.9	0	0.0
04. 國台語並用		181	15.5	98	19.2
05. 國客語並用		6	0.5	3	0.6
06. 台客語並用		1	0.1	0	0.0
08. 國語＋原住民語		3	0.3	1	0.2
90. 訪員漏問		1	0.1	0	0.0
總計		1164	100.0	510	100.0



## 附錄四、再測問卷內容

### 一、正式封面

行政院國家科學委員會

TEDS2003 獨立樣本再測問卷

社會科學研究中心

(92 年 09 月)

## 「2003 年台灣選舉與民主化調查研究」

問卷編號

--	--	--	--	--	--	--	--	--	--	--	--	--	--

訪問地點：\_\_\_\_\_縣市\_\_\_\_\_鄉鎮市區\_\_\_\_\_里\_\_\_\_\_鄰

訪問所用時間：\_\_\_\_\_分鐘

訪問次數：\_\_\_\_\_

訪員簽名：\_\_\_\_\_

編碼員簽名：\_\_\_\_\_

督導簽名：\_\_\_\_\_

鍵入員簽名：\_\_\_\_\_

中央研究院政治學研究所籌備處  
執行單位：國立中正大學民意調查研究中心  
國立台灣大學政治學系

## 二、再測封面過錄編碼

## 封面編碼簿

題號	變項名稱	欄位	變項說明	選項數值說明	備註
	ID	01-14	編號		
	TAU	01-02	套數		
	CITY	03-04	市		
	CHI	03-06	區		
	LI	03-09	里		
	V01	15-17	訪問所用時間	-----分鐘	
	V02	18-19	訪問次數	01 一次 02 二次 03 三次	
	V03	20-21	訪問結果	01 成功 02 無人在家 03 短暫外出、工作、求學、遊玩 04 暫時不方便接受訪問 05 中途有事而中斷訪問 06 受訪者本人拒絕一切訪問 07 受訪者本人中途拒訪 08 家人代為拒訪 09 外地工作、求學、遊玩 10 出國工作、求學、遊玩 11 籍在人不在（寄住戶） 12 該地址查無此人 13 原住戶搬走（遷移） 14 查無此地址 15 空屋、廢墟 16 不得其門而入 17 房子改建中 18 訪問期間不方便接	

				受訪問 19 身體、心理因素無法 受訪 20 語言不通 21 外出不知去向、失蹤 22 移民 23 服役中（當兵） 24 受訪者出嫁 25 服刑中（坐牢） 26 受訪者出家 27 受訪者死亡 28 放棄，因為工作環境 惡劣 29 戶籍資料錯誤	
	V4_1_1	22-23	第一次月	-----月	90 訪員漏填
	V4_1_2	24-25	第一次日	-----日	90 訪員漏填
	V4_1_3	26-27	第一次時	-----時	90 訪員漏填
	V4_1_4	28-29	第一次分	-----分	90 訪員漏填
	V4_1_5	30-31	第一次接觸結果	01 成功 02 無人在家 03 短暫外出、工作、求 學、遊玩 04 暫時不方便接受訪 問 05 中途有事而中斷訪 問 06 受訪者本人拒絕一 切訪問 07 受訪者本人中途拒 訪 08 家人代為拒訪 09 外地工作、求學、遊 玩 10 出國工作、求學、遊 玩 11 籍在人不在（寄住 戶） 12 該地址查無此人 13 原住戶搬走（遷移）	90 訪員漏填

				14 查無此地址 15 空屋、廢墟 16 不得其門而入 17 房子改建中 18 訪問期間不方便接受訪問 19 身體、心理因素無法受訪 20 語言不通 21 外出不知去向、失蹤 22 移民 23 服役中（當兵） 24 受訪者出嫁 25 服刑中（坐牢） 26 受訪者出家 27 受訪者死亡 28 放棄，因為工作環境惡劣 29 戶籍資料錯誤	
	V4_2_1	32-33	第二次月	-----月	90 訪員漏填 99 跳答
	V4_2_2	34-35	第二次日	-----日	90 訪員漏填 99 跳答
	V4_2_3	36-37	第二次時	-----時	90 訪員漏填 99 跳答
	V4_2_4	38-39	第二次分	-----分	90 訪員漏填 99 跳答
	V4_2_5	40-41	第二次接觸結果	01 成功 02 無人在家 03 短暫外出、工作、求學、遊玩 04 暫時不方便接受訪問 05 中途有事而中斷訪問 06 受訪者本人拒絕一切訪問 07 受訪者本人中途拒訪	90 訪員漏填 99 跳答

				08 家人代為拒訪 09 外地工作、求學、遊玩 10 出國工作、求學、遊玩 11 籍在人不在（寄住戶） 12 該地址查無此人 13 原住戶搬走（遷移） 14 查無此地址 15 空屋、廢墟 16 不得其門而入 17 房子改建中 18 訪問期間不方便接受訪問 19 身體、心理因素無法受訪 20 語言不通 21 外出不知去向、失蹤 22 移民 23 服役中（當兵） 24 受訪者出嫁 25 服刑中（坐牢） 26 受訪者出家 27 受訪者死亡 28 放棄，因為工作環境惡劣 29 戶籍資料錯誤	
	V4_3_1	42-43	第三次月	-----月	90 訪員漏填 99 跳答
	V4_3_2	44-45	第三次日	-----日	90 訪員漏填 99 跳答
	V4_3_3	46-47	第三次時	-----時	90 訪員漏填 99 跳答
	V4_3_4	48-49	第三次分	-----分	90 訪員漏填 99 跳答
	V4_3_5	50-51	第三次接觸結果	01 成功 02 無人在家 03 短暫外出、工作、求	90 訪員漏填 99 跳答

				學、遊玩 04 暫時不方便接受訪問 05 中途有事而中斷訪問 06 受訪者本人拒絕一切訪問 07 受訪者本人中途拒訪 08 家人代為拒訪 09 外地工作、求學、遊玩 10 出國工作、求學、遊玩 11 籍在人不在（寄住戶） 12 該地址查無此人 13 原住戶搬走（遷移） 14 查無此地址 15 空屋、廢墟 16 不得其門而入 17 房子改建中 18 訪問期間不方便接受訪問 19 身體、心理因素無法受訪 20 語言不通 21 外出不知去向、失蹤 22 移民 23 服役中（當兵） 24 受訪者出嫁 25 服刑中（坐牢） 26 受訪者出家 27 受訪者死亡 28 放棄，因為工作環境惡劣 29 戶籍資料錯誤	
	V05	52-53	社區性質描述	01 住宅區 02 住商混和	90 訪員漏填



				03 工業區 04 農村 05 眷村 06 國宅 07 公教宿舍	
	V06	54-55	住宅外觀	01 公寓 02 公教宿舍 03 電梯大樓 04 透天厝 05 房子已拆掉 06 停車場 07 鐵皮屋 08 查無此址 09 廟宇	90 訪員漏填
	V07	56-57	接觸方式	01 警衛 02 對講機 03 門鈴、敲門 04 直接詢問（進入） 05 電話約訪 06 里長通知 07 詢問鄰居或他人	90 訪員漏填

### 三、再測問卷

( 在開始訪問時，請訪員務必唸下列句子： )

現在我們就開始今天的訪問，如果在訪問中，任何時候您覺得有聽不清楚的地方，請您立刻告訴我，我會再為您重新唸一遍；或者我們的問題您覺得有不方便回答的，也請您告訴我，我們就跳過去。

( 訪問開始，訪員請記下現在時間\_\_\_\_月\_\_\_\_日，星期\_\_\_\_，\_\_\_\_時\_\_\_\_分 )

### 第三部分 民主治理

下面有一些關於我們政府與政治人物的看法，請問您同意還是不同意？( 訪員請出示 4 號卡片，並追問強弱度 )

C1．現在去政府機關辦事情，如果不找關係完全按規定來，很難辦得通。

01. 非常同意 *C0101*	02. 同 意 *C0102*	03. 不 同 意 *C0103*	04. 非常不同意 *C0104*
96. 看 情 形 *C0196*	97. 無 意 見 *C0197*	98. 不 知 道 *C0198*	95. 拒 答 *C0195*

C2．一般而言，我們中央政府官員都能按法律規定辦事，不會做違法的事。

01. 非常同意 *C0201*	02. 同 意 *C0202*	03. 不 同 意 *C0203*	04. 非常不同意 *C0204*
96. 看 情 形 *C0296*	97. 無 意 見 *C0297*	98. 不 知 道 *C0298*	95. 拒 答 *C0295*

C3．司法機關經常在沒有充分證據的情況下扣押調查的對象。

01. 非常同意 *C0301*	02. 同 意 *C0302*	03. 不 同 意 *C0303*	04. 非常不同意 *C0304*
96. 看 情 形 *C0396*	97. 無 意 見 *C0397*	98. 不 知 道 *C0398*	95. 拒 答 *C0395*

C4・因為有定期的選舉，我們的政府首長在做決策時，不敢違背多數的民意。

01. 非常同意	02. 同 意	03. 不 同 意	04. 非常不同意
*C0401*	*C0402*	*C0403*	*C0404*
96. 看 情 形	97. 無 意 見	98. 不 知 道	95. 拒 答
*C0496*	*C0497*	*C0498*	*C0495*

C5・大部分立法委員選舉的時候口口聲聲都是為民服務，當選以後都是為自己利益。

01. 非常同意	02. 同 意	03. 不 同 意	04. 非常不同意
*C0501*	*C0502*	*C0503*	*C0504*
96. 看 情 形	97. 無 意 見	98. 不 知 道	95. 拒 答
*C0596*	*C0597*	*C0598*	*C0595*

C6・現在任何人都可以隨便批評政府，不必擔心會被找麻煩。

01. 非常同意	02. 同 意	03. 不 同 意	04. 非常不同意
*C0601*	*C0602*	*C0603*	*C0604*
96. 看 情 形	97. 無 意 見	98. 不 知 道	95. 拒 答
*C0696*	*C0697*	*C0698*	*C0695*

C7・現在任何人都可以自由參與示威抗議活動，不必擔心會被找麻煩。

01. 非常同意	02. 同 意	03. 不 同 意	04. 非常不同意
*C0701*	*C0702*	*C0703*	*C0704*
96. 看 情 形	97. 無 意 見	98. 不 知 道	95. 拒 答
*C0796*	*C0797*	*C0798*	*C0795*

C8・現在所有重要的事情政府官員通常都會試圖隱瞞，而不會主動讓老百姓知道。

01. 非常同意	02. 同 意	03. 不 同 意	04. 非常不同意
*C0801*	*C0802*	*C0803*	*C0804*
96. 看 情 形	97. 無 意 見	98. 不 知 道	95. 拒 答
*C0896*	*C0897*	*C0898*	*C0895*

C9・ 我們的政治人物與政黨，從不公開究竟從金主財團募集多少政治獻金。

01. 非常同意	02. 同 意	03. 不 同 意	04. 非常不同意
*C0901*	*C0902*	*C0903*	*C0904*
96. 看 情 形	97. 無 意 見	98. 不 知 道	95. 拒 答
*C0996*	*C0997*	*C0998*	*C0995*

C10・ 現在的公務人員都用能拖就拖的態度，來處理公家的事情。

01. 非常同意	02. 同 意	03. 不 同 意	04. 非常不同意
*C1001*	*C1002*	*C1003*	*C1004*
96. 看 情 形	97. 無 意 見	98. 不 知 道	95. 拒 答
*C1096*	*C1097*	*C1098*	*C1095*

C11・ 一般來說，政府在推動重要政策都很有效率。

01. 非常同意	02. 同 意	03. 不 同 意	04. 非常不同意
*C1101*	*C1102*	*C1103*	*C1104*
96. 看 情 形	97. 無 意 見	98. 不 知 道	95. 拒 答
*C1196*	*C1197*	*C1198*	*C1195*

C12・ 一般老百姓如果有事情需要跟政府機關打交道（台：辦代誌），您認為會不會得到公平的對待？（訪員請出示 5 號卡片，並追問強弱度）

01. 一定會	02. 可能會	03. 可能不會	04. 一定不會
*C1201*	*C1202*	*C1203*	*C1204*
96. 看 情 形	97. 無 意 見	98. 不 知 道	95. 拒 答
*C1296*	*C1297*	*C1298*	*C1295*

C13・一般老百姓如果上法院打官司，您認為會不會得到公平的審判？（訪員請出示 5 號卡片，並追問強弱度）

01. 一定會 *C1301*	02. 可能會 *C1302*	03. 可能不會 *C1303*	04. 一定不會 *C1304*
96. 看情形 *C1396*	97. 無意見 *C1397*	98. 不知道 *C1398*	95. 拒答 *C1395*

C14・您認為現在高層政府官員與財團利益掛勾的情況普遍不普遍？（訪員請出示 6 號卡片，並追問強弱度）

01. 極少見 *C1401*	02. 偶爾有 *C1402*	03. 還不少 *C1403*	04. 很普遍 *C1404*
96. 看情形 *C1496*	97. 無意見 *C1497*	98. 不知道 *C1498*	95. 拒答 *C1495*

C15・您認為現在基層公務員貪污、拿紅包的情況普遍不普遍？（訪員請出示 6 號卡片，並追問強弱度）

01. 極少見 *C1501*	02. 偶爾有 *C1502*	03. 還不少 *C1503*	04. 很普遍 *C1504*
96. 看情形 *C1596*	97. 無意見 *C1597*	98. 不知道 *C1598*	95. 拒答 *C1595*

## 第六部分 民主認知與評價

---

接著，請教您一些對台灣民主政治的看法。

---

F1・一般來說，您對民主在我國（台：國內）實施的情形滿意還是不滿意？（訪員請出示 3 號卡片，並追問強弱度）

01. 非常滿意

\*F0101\*

02. 滿意

\*F0102\*

03. 不滿意

\*F0103\*

04. 非常不滿意

\*F0104\*

98. 不知道

\*F0198\*

95. 拒答

\*F0195\*

F2・如果 1 代表絕對的獨裁，10 代表完全的民主。在程度上，分數越小越獨裁，分數越大越民主。請問您認為：（訪員請出示 16 號卡片）

F2a・在蔣經國時代，台灣屬於哪一種程度？

98. 不知道

\*F2A98\*

95. 拒答

\*F2A95\*

F2b・台灣目前屬於哪一種程度？

98. 不知道

\*F2B98\*

95. 拒答

\*F2B95\*

F2c・五年後台灣會屬於哪一種程度？

98. 不知道

\*F2C98\*

95. 拒答

\*F2C95\*

F2d・美國目前屬於哪一種程度？

98. 不知道

\*F2D98\*

95. 拒答

\*F2D95\*

F2e・日本目前屬於哪一種程度？

98. 不知道

\*F2E98\*

95. 拒答

\*F2E95\*

F2f・新加坡目前屬於哪一種程度？

98. 不知道

\*F2F98\*

95. 拒答

\*F2F95\*

F2g・南韓目前屬於哪一種程度？

98. 不 知 道

\*F2G98\*

95. 拒 答

\*F2G95\*

F2h. 大陸目前屬於哪一種程度？

98. 不 知 道

\*F2H98\*

95. 拒 答

\*F2H95\*

F3. 如果 1 代表完全不適合，10 代表完全適合，在程度上，分數越小表示越不適合，分數越大表示越適合。請問您覺得民主對台灣的適合程度如何？（訪員請出示 17 號卡片）

98. 不 知 道

\*F0398\*

95. 拒 答

\*F0395\*

F6. 請問下列說法，哪一個比較符合您的看法？（訪員請出示 19 號卡片）

01. 無論怎樣，民主體制總是比其他政府體制來的好。

\*F0601\*

02. 在有些情況下，一個專權政府（也就是威權的政府）比民主體制來的好。

\*F0602\*

03. 對我來說，民主體制也好，非民主體制也好，都一樣。

\*F0603\*

98. 不 知 道

\*F0698\*

95. 拒 答

\*F0695\*

## 第八部份 政黨認同與政治參與

---

接下來，我們想請教您有關政黨與選舉的問題。

---

H4. 有些人認為自己是屬於「泛綠」陣營的，也有些人認為自己是屬於「泛藍」陣營的。請問您覺得自己是偏向「泛綠」陣營，還是「泛藍」陣營？

01. 強烈偏向「泛綠」陣營

02. 普通偏向「泛綠」陣營

03. 中立不偏



*H0401*	*H0402*	*H0403*
04. 普通偏向「泛藍」陣營	05. 強烈偏向「泛藍」陣營	
*H0404*	*H0405*	
06. 不認同這種分法		
*H0406*		
96. 看 情 形	97. 無 意 見	98. 不 知 道
*H0496*	*H0497*	*H0498*
		95. 拒 答
		*H0495*

H6・請問上一次（民國 90 年 12 月）的立法委員選舉，您投票給哪一黨的候選人？

01. 國 民 黨	02. 民 進 黨	03. 新 黨	04. 親 民 黨
*H0601*	*H0602*	*H0603*	*H0604*
05. 建 國 黨	06. 台 聯	07. 無 黨 籍	08. 投 廢 票
*H0605*	*H0606*	*H0607*	*H0608*
09. 其他_____	91. 忘 了	92. 當時沒投票權	93. 沒去投票
	*H0691*	*H0692*	*H0693*
98. 不知道是哪一黨	95. 拒 答		
*H0698*	*H0695*		

H7・請問上一次（民國 89 年 3 月）的總統選舉，您投票給誰？（訪員請出示 22 號卡片）

01. 宋楚瑜、張昭雄	02. 連 戰、蕭萬長	03. 李 敖、馮滄祥
*H0701*	*H0702*	*H0703*
04. 許信良、朱惠良	05. 陳水扁、呂秀蓮	06. 投 廢 票
*H0704*	*H0705*	*H0706*
91. 忘 了	92. 當時沒投票權	93. 沒去投票
*H0791*	*H0792*	*H0793*
		95. 拒 答
		*H0795*

H9・在過去三年裡，您有沒有採取下面的方法表達意見或提出要求？

H9a・向政府官員、民意代表或政黨反映意見提出要求

01. 有	02. 沒 有	98. 不 知 道	95. 拒 答
*H9A01*	*H9A02*	*H9A98*	*H9A95*

H9b・向大眾傳播媒體投訴或透過網際網路反應意見

01. 有	02. 沒 有	98. 不 知 道	95. 拒 答
*H9B01*	*H9B02*	*H9B98*	*H9B95*

H9c・遊行、示威、靜坐或其他自力救濟方式

01. 有	02. 沒 有	98. 不 知 道	95. 拒 答
*H9C01*	*H9C02*	*H9C98*	*H9C95*

H9d・參加村里民大會、說明會

01. 有	02. 沒 有	98. 不 知 道	95. 拒 答
*H9D01*	*H9D02*	*H9D98*	*H9D95*

第十一部份 價值分歧

M1・如果必須在環境保護與經濟發展之間做一選擇時，你覺得環境保護比較（台：卡）重要，還是經濟發展比較重要？（訪員請出示 25 號卡片）

01. 環境保護遠比經濟發展重要		02. 環境保護比較重要	
*M0101*		*M0102*	
03. 經濟發展比較重要		04. 經濟發展遠比環境保護重要	
*M0103*		*M0104*	
96. 看 情 形	97. 無 意 見	98. 不 知 道	95. 拒 答
*M0196*	*M0197*	*M0198*	*M0195*

M2・有人認為「為了兼顧社會公平，政府應該限制貧富差距擴大」；也有人認為「出現貧富差距是很自然的事，政府不必介入」。請問您比較同意哪一種說法？（訪員請出示 26 號卡片）

01. 為了兼顧社會公平，政府應該限制貧富差距擴大
---------------------------

\*M0201\*

02. 出現貧富差距是很自然的事，政府不必介入

續問第 M2a 題

\*M0202\*

M2a · 請問您是同意還是非常同意？

01. 非常同意

\*M2A01\*

02. 同 意

\*M2A02\*

95. 拒 答

\*M2A95\*

96. 看 情 形

\*M0296\*

97. 無 意 見

\*M0297\*

98. 不 知 道

\*M0298\*

95. 拒 答

\*M0295\*

M3・有人主張「為了維護我們經濟的競爭力應該放寬外勞的引進」，也有人主張「為了保障國內勞工的就業機會，應該嚴格限制外勞的引進」。請問您比較同意哪一種說法？(訪員請出示 26 號卡片)

01. 為了維護我們經濟的競爭力應該放寬外勞的引進 *M0301*	續問第 M3a 題
02. 為了保障國內勞工的就業機會，應該嚴格限制外勞的引進 *M0302*	

M3a・請問您是同意還是非常同意？

01. 非常同意 *M3A01*	02. 同 意 *M3A02*	95. 拒 答 *M3A95*
---------------------	--------------------	--------------------

96. 看 情 形 *M0396*	97. 無 意 見 *M0397*	98. 不 知 道 *M0398*	95. 拒 答 *M0395*
----------------------	----------------------	----------------------	--------------------

M4・有人認為「我們的下一代的觀念與行為都模仿外國，會逐漸失去自己特有的文化」；也有人認為「大量吸收外國文化，也沒有什麼不好」。請問您比較同意哪一種說法？(訪員請出示 26 號卡片)

01. 下一代的觀念與行為都模仿外國，會逐漸失去自己特有的文化 *M0401*	續問第 M3a 題
02. 大量吸收外國文化，也沒有什麼不好 *M0402*	

M4a・請問您是同意還是非常同意？

01. 非常同意 *M4A01*	02. 同 意 *M4A02*	95. 拒 答 *M4A95*
---------------------	--------------------	--------------------

96. 看 情 形

\*M0496\*

97. 無 意 見

\*M0497\*

98. 不 知 道

\*M0498\*

95. 拒 答

\*M0495\*

M5・有人認為「解決失業問題是政府的責任」；也有人認為「就業問題是個人的事情，跟政府沒有關係」。請問您比較同意哪一種說法？（訪員請出示 26 號卡片）

01. 解決失業問題是政府的責任

\*M0501\*

02. 就業問題是個人的事情，跟政府沒有關係

\*M0502\*

續問第 M5a 題

M5a・請問您是同意還是非常同意？

01. 非常同意

\*M5A01\*

02. 同 意

\*M5A02\*

95. 拒 答

\*M5A95\*

96. 看 情 形

\*M0596\*

97. 無 意 見

\*M0597\*

98. 不 知 道

\*M0598\*

95. 拒 答

\*M0595\*

M6・有人認為「有些人之所以貧窮主要是因為個人不努力（台：打拼）的結果」，也有人認為「主要是因為社會沒有給他們機會」。請問您比較同意哪一種說法？（訪員請出示 27 號卡片）

01. 有些人之所以貧窮主要是因為個人不努力的結果

\*M0601\*

02. 主要是因為社會沒有給他們機會

\*M0602\*

M6a · 請問您是同意還是非常同意？

01. 非常同意

\*M6A01\*

02. 同 意

\*M6A02\*

95. 拒 答

\*M6A95\*

96. 看 情 形

\*M0696\*

97. 無 意 見

\*M0697\*

98. 不 知 道

\*M0698\*

95. 拒 答

\*M0695\*

M7・為了保障台灣的安全，有人認為「改善與中國大陸的關係比較重要」；也有人認為「加強與美國的軍事合作比較重要」。請問您比較同意哪一種說法？（訪員請出示 27 號卡片）

01. 改善與中國大陸的關係比較重要 *M0701*	續問第 M7a 題
02. 加強與美國的軍事合作比較重要 *M0702*	

M7a・請問您是同意還是非常同意？

01. 非常同意 *M7A01*	02. 同 意 *M7A02*	95. 拒 答 *M7A95*
---------------------	--------------------	--------------------

96. 看 情 形 *M0796*	97. 無 意 見 *M0797*	98. 不 知 道 *M0798*	95. 拒 答 *M0795*
----------------------	----------------------	----------------------	--------------------

M8・有人主張「台灣應該跟中國大陸發展更緊密的經濟關係」；也有人認為「台灣應該設法降低對中國大陸的經濟依賴」。請問您比較同意哪一種說法？（訪員請出示 27 號卡片）

01. 台灣應該跟中國大陸發展更緊密的經濟關係 *M0801*	續問第 M8a 題
02. 台灣應該設法降低對中國大陸的經濟依賴 *M0802*	

M8a・請問您是同意還是非常同意？

01. 非常同意 *M8A01*	02. 同 意 *M8A02*	95. 拒 答 *M8A95*
---------------------	--------------------	--------------------

96. 看 情 形 *M0896*	97. 無 意 見 *M0897*	98. 不 知 道 *M0898*	95. 拒 答 *M0895*
----------------------	----------------------	----------------------	--------------------

---

最後，我們想請教您一些個人的問題

---

Q10・請問您在家中最常用的語言為何？

01. 國語	02. 閩南語	03. 客家語	04. 原住民語
*Q1001*	*Q1002*	*Q1003*	*Q1004*
05. 其他外省方言	06. 國台語並用	07. 國客語並用	08. 台客語並用
*Q1005*	*Q1006*	*Q1007*	*Q1008*
09. 國語及其他外省方言並用	10. 其他_____	95. 拒答	
*Q1009*		*Q1095*	

Q14・請問您個人或是家人是否有在大陸投資、經商（台：做生意）、就業（台：吃頭路）、定居或唸書？

01. 有	02. 沒有	98. 不知道	95. 拒答
*Q1401*	*Q1402*	*Q1498*	*Q1495*

Q15・請問您是否有家人或兄弟姊妹定居在國外（不含大陸地區）？

01. 有	02. 沒有	98. 不知道	95. 拒答
*Q1501*	*Q1502*	*Q1598*	*Q1595*

---

我們的訪問就到此結束，非常感謝您接受我們的訪問。謝謝！（訪員請送受訪者禮物）

---

（請訪員記下現在的時間：\_\_\_\_\_時\_\_\_\_\_分） \*\* 以下請由訪員填寫 \*\*

Q20・受訪者的性別：

01. 男	02. 女
*Q2001*	*Q2002*

Q21・訪問使用語言：

01. 國語	02. 台語	03. 客家語
*Q2101*	*Q2102*	*Q2103*
04. 國台語並用	05. 國客語並用	06. 台客語並用
*Q2104*	*Q2105*	*Q2106*



07. 其他\_\_\_\_\_

## 四、再測問卷過錄編碼

## 再測問卷編碼簿

題號	變項名稱	欄位	變項說明	選項數值說明	備註
	ID	1-14	編號		
	TAU	1-2	套		
	CITY	3-4	縣市		
	TOWN	3-6	鄉鎮市區		
	VILLAGE	3-9	村里		
	V01	15-17	訪問所用時間	_____分鐘	
	V02	18-19	訪問次數	_____次	
	V03	20-21	訪問日期月	_____月	90 訪員漏問
	V04	22-23	訪問日期日	_____日	90 訪員漏問
	V05	24-25	星期幾	01 星期一 02 星期二 03 星期三 04 星期四 05 星期五 06 星期六 07 星期日	90 訪員漏問
	V06	26-27	開始訪問時	_____時	
	V07	28-29	開始訪問分	_____分	
C1	VC01	30-31	現在去政府機關辦事情，如果不找關係完全按規定來，很難辦得通。	01 非常同意 02 同意 03 不同意 04 非常不同意	90 訪員漏問 95 拒答 96 很難說 97 無意見 98 不知道
C2	VC02	32-33	一般而言，我們中央政府官員都能按法律規定辦事，不會做違法的事。	01 非常同意 02 同意 03 不同意 04 非常不同意	90 訪員漏問 95 拒答 96 很難說 97 無意見 98 不知道
C3	VC03	34-35	司法機關經常在沒有充分證據的情況下扣押調查的對象。	01 非常同意 02 同意 03 不同意 04 非常不同意	90 訪員漏問 95 拒答 96 很難說 97 無意見 98 不知道

C4	VC04	36-37	因為有定期的選舉，我們的政府首長在做決策時，不敢違背多數的民意。	01 非常同意 02 同意 03 不同意 04 非常不同意	90 訪員漏問 95 拒答 96 很難說 97 無意見 98 不知道
C5	VC05	38-39	大部分立法委員選舉的時候口口聲聲都是為民服務，當選以後都是為自己利益。	01 非常同意 02 同意 03 不同意 04 非常不同意	90 訪員漏問 95 拒答 96 很難說 97 無意見 98 不知道
C6	VC06	40-41	現在任何人都可以隨便批評政府，不必擔心會被找麻煩。	01 非常同意 02 同意 03 不同意 04 非常不同意	90 訪員漏問 95 拒答 96 很難說 97 無意見 98 不知道
C7	VC07	42-43	現在任何人都可以自由參與示威抗議活動，不必擔心會被找麻煩。	01 非常同意 02 同意 03 不同意 04 非常不同意	90 訪員漏問 95 拒答 96 很難說 97 無意見 98 不知道
C8	VC08	44-45	現在所有重要的事情政府官員通常都會試圖隱瞞，而不會主動讓老百姓知道。	01 非常同意 02 同意 03 不同意 04 非常不同意	90 訪員漏問 95 拒答 96 很難說 97 無意見 98 不知道
C9	VC09	46-47	我們的政治人物與政黨，從不公開究竟從金主財團募集多少政治獻金。	01 非常同意 02 同意 03 不同意 04 非常不同意	90 訪員漏問 95 拒答 96 很難說 97 無意見 98 不知道
C10	VC10	48-49	現在的公務人員都用能拖就拖的態度，來處理公家的事情。	01 非常同意 02 同意 03 不同意 04 非常不同意	90 訪員漏問 95 拒答 96 很難說 97 無意見 98 不知道
C11	VC11	50-51	一般來說，政府在推動重要政策都很有效率。	01 非常同意 02 同意 03 不同意 04 非常不同意	90 訪員漏問 95 拒答 96 很難說 97 無意見 98 不知道
C12	VC12	52-53	一般老百姓如果有事情需要跟政府機關打交道（台：辦代	01 一定會 02 可能會	90 訪員漏問 95 拒答

			誌)，您認為會不會得到公平的對待？	03 可能不會 04 一定不會	96 很難說 97 無意見 98 不知道
C13	VC13	54-55	一般老百姓如果上法院打官司，您認為會不會得到公平的審判？	01 一定會 02 可能會 03 可能不會 04 一定不會	90 訪員漏問 95 拒答 96 很難說 97 無意見 98 不知道
C14	VC14	56-57	您認為現在高層政府官員與財團利益掛勾的情況普遍不普遍？	01 極少見 02 偶爾有 03 還不少 04 很普遍	90 訪員漏問 95 拒答 96 很難說 97 無意見 98 不知道
C15	VC15	58-59	您認為現在基層公務員貪污、拿紅包的情況普遍不普遍？	01 極少見 02 偶爾有 03 還不少 04 很普遍	90 訪員漏問 95 拒答 96 很難說 97 無意見 98 不知道
F1	VF01	60-61	一般來說，您對民主在我國（台：國內）實施的情形滿意還是不滿意？	01 非常滿意 02 滿意 03 不滿意 04 非常不滿意	90 訪員漏問 95 拒答 98 不知道
F2			如果1代表絕對的獨裁，10代表完全的民主。在程度上，分數越小越獨裁，分數越大越民主。請問您認為：		
F2a	VF2a	62-63	在蔣經國時代，台灣屬於哪一種程度？	_____分	90 訪員漏問 95 拒答 98 不知道
F2b	VF2b	64-65	台灣目前屬於哪一種程度？	_____分	90 訪員漏問 95 拒答 98 不知道
F2c	VF2c	66-67	五年後台灣會屬於哪一種程度？	_____分	90 訪員漏問 95 拒答 98 不知道
F2d	VF2d	68-69	美國目前屬於哪一種程度？	_____分	90 訪員漏問 95 拒答 98 不知道
F2e	VF2e	70-71	日本目前屬於哪一種程度？	_____分	90 訪員漏問 95 拒答

					98 不知道
F2f	VF2f	72-73	新加坡目前屬於哪一種程度？	_____分	90 訪員漏問 95 拒答 98 不知道
F2g	VF2g	74-75	南韓目前屬於哪一種程度？	_____分	90 訪員漏問 95 拒答 98 不知道
F2h	VF2h	76-77	大陸目前屬於哪一種程度？	_____分	90 訪員漏問 95 拒答 98 不知道
F3	VF03	78-79	如果1代表完全不適合，10代表完全適合，在程度上，分數越小表示越不適合，分數越大表示越適合。請問您覺得民主對台灣的適合程度如何？	_____分	90 訪員漏問 95 拒答 98 不知道
F6	VF06	80-81	請問下列說法，哪一個符合您的看法？	01 無論怎樣，民主體制總是比其他政府體制來的好 02 在有些情況下，一個專權政府（也就是威權的政府）比民主體制來的好 03 對我來說，民主體制也好，非民主體制也好，都一樣	90 訪員漏問 95 拒答 98 不知道
			在我們（咱）的社會上，不同的人對於政治有不同的看法。接下來我要唸幾段話，請您告訴我您的看法		
H4	VH04	82-83	有些人認為自己是屬於「泛綠」陣營的，也有些人認為自己是屬於「泛藍」陣營的。請問您覺得自己是偏向「泛綠」陣營，還是「泛藍」陣營？	01 強烈偏向「泛綠」陣營 02 普通偏向「泛綠」陣營 03 中立不偏 04 普通偏向「泛藍」陣營 05 強烈偏向「泛藍」陣營 06 不認同這種分法	90 訪員漏問 95 拒答 96 看情形 97 無意見 98 不知道

H6	VH06	84-85	請問上一次(民國 90 年 12 月)的立法委員選舉，您投票給哪一黨的候選人？	01 國民黨 02 民進黨 03 新黨 04 親民黨 05 台聯 07 無黨籍 08 投廢票 10 綠黨	90 訪員漏問 91 忘了 92 當時沒投票權 93 沒去投票 95 拒答 98 不知道是哪一黨
H7	VH07	86-87	請問上一次(民國 89 年 3 月)的總統選舉，您投票給誰？	01 宋楚瑜、張昭雄 02 連戰、蕭萬長 03 李敖、馮滬祥 04 許信良、朱惠良 05 陳水扁、呂秀蓮 06 投廢票	90 訪員漏 91 忘了 92 當時沒投票權 93 沒去投票 95 拒答
H9			在過去三年裡，您有沒有採取下面的方法表達意見或提出要求？		
H9a	VH9a	88-89	向政府官員、民意代表或政黨反映意見提出要求。	01 有 02 沒有	90 訪員漏問 95 拒答 98 不知道
H9b	VH9b	90-91	向大眾傳播媒體投訴或透過網際網路反應意見。	01 有 02 沒有	90 訪員漏問 95 拒答 98 不知道
H9c	VH9c	92-93	遊行、示威、靜坐或其他自力救濟方式。	01 有 02 沒有	90 訪員漏問 95 拒答 98 不知道
H9d	VH9d	94-95	參加村里民大會、說明會。	01 有 02 沒有	90 訪員漏問 95 拒答 98 不知道
M1	VM01	96-97	如果必須在環境保護與經濟發展之間做一選擇時，您覺得環境保護比較(台：卡)重要，還是經濟發展比較重要？	01 環境保護遠比經濟發展重要 02 環境保護比較重要 03 經濟發展比較重要 04 經濟發展遠比環境保護重要 05 都重要	90 訪員漏問 95 拒答 96 看情形 97 無意見 98 不知道
M2	VM02	98-99	有人認為「為了兼顧社會公平，政府應該限制貧富差距擴大」；也有人認為「出現貧富差距是很自然的事，政府不必	01 為了兼顧社會公平，政府應該限制貧富差距擴大 02 出現貧富差距是很自	90 訪員漏問 95 拒答 96 看情形 97 無意見

			介入」。請問您比較同意哪一種說法？	然的事，政府不必介入	98 不知道
M2a	VM2a	100-101	請問您是同意還是非常同意？	01 非常同意 02 同意	90 訪員漏問 95 拒答 99 跳答
M3	VM03	102-103	有人認為「為了維護我們經濟的競爭力應該放寬外勞的引進」；也有人認為「為了保護國內勞工的就業機會，應該嚴格限制外勞的引進」。請問您比較同意哪一種說法？	01 為了維護我們經濟的競爭力應該放寬外勞的引進 02 為了保護國內勞工的就業機會，應該嚴格限制外勞的引進	90 訪員漏問 95 拒答 96 看情形 97 無意見 98 不知道
M3a	VM3a	104-105	請問您是同意還是非常同意？	01 非常同意 02 同意	90 訪員漏問 95 拒答 99 跳答
M4	VM04	106-107	有人認為「我們的下一代的觀念與行為都模仿外國，會逐漸失去自己特有的文化」；也有人認為「大量吸收外國文化，也沒有什麼不好」。請問您比較同意哪一種說法？	01 我們的下一代的觀念與行為都模仿外國，會逐漸失去自己特有的文化 02 大量吸收外國文化，也沒有什麼不好	90 訪員漏問 95 拒答 96 看情形 97 無意見 98 不知道
M4a	VM4a	108-109	請問您是同意還是非常同意？	01 非常同意 02 同意	90 訪員漏問 95 拒答 99 跳答
M5	VM05	110-111	有人認為「解決失業問題是政府的責任」；也有人認為「就業問題是個人的事情，跟政府沒有關係」。請問您比較同意哪一種說法？	01 解決失業問題是政府的責任 02 就業問題是個人的事情，跟政府沒有關係	90 訪員漏問 95 拒答 96 看情形 97 無意見 98 不知道
M5a	VM5a	112-113	請問您是同意還是非常同意？	01 非常同意 02 同意	90 訪員漏問 95 拒答 99 跳答
M6	VM06	114-115	有人認為「有些人之所以貧窮主要是因為個人不努力（台：打拼）的結果」；也有人認為「主要是因為社會沒有給他們機會」。請問您比較同意哪一種說法？	01 有些人之所以貧窮主要是因為個人不努力的結果 02 主要是因為社會沒有給他們機會	90 訪員漏問 95 拒答 96 看情形 97 無意見 98 不知道
M6a	VM6a	116-117	請問您是同意還是非常同意？	01 非常同意 02 同意	90 訪員漏問 99 跳答
M7	VM07	118-119	為了保障台灣的安全，有人認	01 改善與中國大陸的關	90 訪員漏問



			為「改善與中國大陸的關係比較重要」；也有人認為「加強與美國的軍事合作比較重要」。請問您比較同意哪一種說法？	係比較重要 02 加強與美國的軍事合作比較重要	95 拒答 96 看情形 97 無意見 98 不知道
M7a	VM7a	120-121	請問您是同意還是非常同意？	01 非常同意 02 同意	90 訪員漏問 95 拒答 99 跳答
M8	VM08	122-123	有人主張「台灣應該跟中國大陸發展更緊密的經濟關係」；也有人認為「台灣應該設法降低對中國大陸的經濟依賴」。請問您比較同意哪一種說法？	01 台灣應該跟中國大陸發展更緊密的經濟關係 02 台灣應該設法降低對中國大陸的經濟依賴	90 訪員漏問 95 拒答 96 看情形 97 無意見 98 不知道
M8a	VM8a	124-125	請問您是同意還是非常同意？	01 非常同意 02 同意	90 訪員漏問 95 拒答 99 跳答
Q10	VQ10	126-127	請問您在家中最常用的語言為何？	01 國語 02 閩南語 03 客家語 04 原住民語 05 其他外省方言 06 國台語並用 07 國客語並用 08 台客語並用 09 國語及其他外省方言並用 11 日語 12 國語＋原住民語 13 國語＋閩南語＋客家語 14 國語＋閩南語＋英語	90 訪員漏問 95 拒答
Q14	VQ14	128-129	請問您個人或是家人是否有在大陸投資、經商（台：做生意）、就業（台：吃頭路）、定居或唸書？	01 有 02 沒有	90 訪員漏問 95 拒答 98 不知道
Q15	VQ15	130-131	請問您是否有家人或兄弟姐妹定居在國外（不含大陸地區）？	01 有 02 沒有	90 訪員漏問 95 拒答 98 不知道
	V08	132-133	訪問結束時	_____時	

	V09	134-135	訪問結束分	_____分	
Q20	VQ20	136-137	受訪者的性別	01 男 02 女	
Q21	VQ21	138-139	訪問使用語言	01 國語 02 台語 03 客家語 04 國台語並用 05 國客語並用 06 台客語並用 08 國語＋原住民語	90 訪員漏問
問 卷 選 項 合 併					
	STRATA		抽樣分層變數	第_____層	

## 五、再測問卷訪問次數分配表

## 再測問卷次數分配表

範例：

		→ 題號	→ 題目
A 1 •	請問您平均每天花（台：用）多少時間去看、去聽政治新聞？		
欄位		30-31	
題號	變數名稱	C1	vC01
		次數	百分比
1. 30 分鐘以下	}	選項代碼、過錄	}
2. 31-60 分鐘			
3. 一小時到一小時半			
4. 一小時半到二小時			
5. 二小時以上			
6. 偶爾注意			
7. 完全不注意			
95. 拒答			
總計		231	100.0

註：在百分比總計部分，並非真的總計百分之百，有的會差 1% 至 2% 左右。

C1・現在去政府機關辦事情，如果不找關係完全按規定來，很難辦得通。

欄位		30-31	
題號	變數名稱	C1	vC01
		次數	百分比
01.	非常同意	8	3.5
02.	同 意	78	33.8
03.	不 同 意	106	45.9
04.	非常不同意	4	1.7
96.	看 情 形	24	10.4
98.	不知道	11	4.8
總計		231	100.0

C2・一般而言，我們中央政府官員都能按法律規定辦事，不會做違法的事。

欄位		32-33	
題號	變數名稱	C2	vC02
		次數	百分比
01.	非常同意	2	0.9
02.	同 意	73	31.6
03.	不 同 意	118	51.1
04.	非常不同意	5	2.2
95.	拒答	1	0.4
96.	看 情 形	10	4.3
98.	不知道	22	9.5
總計		231	100.0

C4・因為有定期的選舉，我們的政府首長在做決策時，不敢違背多數的民意。

欄位		36-37	
題號	變數名稱	C4	vC04
		次數	百分比
01.	非常同意	3	1.3
02.	同 意	158	68.4
03.	不 同 意	40	17.3
04.	非常不同意	2	0.9
95.	拒答	1	0.4
96.	看 情 形	5	2.2
98.	不知道	22	9.5
總計		231	100.0

C5・大部分立法委員選舉的時候口口聲聲都是為民服務，當選以後都是為自己利益。

欄位		38-39	
題號	變數名稱	C5	vC05
		次數	百分比
01.非常同意		37	16.0
02.同 意		137	59.3
03.不 同 意		35	15.2
04.非常不同意		0	0.0
96.看 情 形		16	6.9
98. 不知道		6	2.6
總計		231	100.0

C6・現在任何人都可以隨便批評政府，不必擔心會被找麻煩。

欄位		40-41	
題號	變數名稱	C6	vC06
		次數	百分比
01.非常同意		9	3.9
02.同 意		117	50.6
03.不 同 意		71	30.7
04.非常不同意		3	1.3
96.看 情 形		12	5.2
97.無意見		2	0.9
98. 不知道		17	7.4
總計		231	100.0

C7・現在任何人都可以自由參與示威抗議活動，不必擔心會被找麻煩。

欄位		42-43	
題號	變數名稱	C7	vC07
		次數	百分比
01.非常同意		9	3.9
02.同 意		102	44.2
03.不 同 意		77	33.3
04.非常不同意		4	1.7
90.訪員漏問		1	0.4
96.看 情 形		13	5.6
97.無意見		3	1.3
98. 不知道		22	9.5
總計		231	100.0

C8・現在所有重要的事情政府官員通常都會試圖隱瞞，而不會主動讓老百姓知道。

欄位		44-45	
題號	變數名稱	C8	vC08
		次數	百分比
01.非常同意		9	3.9
02.同 意		119	51.5
03.不 同 意		65	28.1
04.非常不同意		3	1.3
96.看 情 形		18	7.8
98. 不知道		17	7.4
總計		231	100.0

C9・我們的政治人物與政黨，從不公開究竟從金主財團募集多少政治獻金。

欄位		46-47	
題號	變數名稱	C9	vC09
		次數	百分比
01.非常同意		25	10.8
02.同 意		151	65.4
03.不 同 意		17	7.4
04.非常不同意		1	0.4
95.拒答		2	0.9
96.看 情 形		1	0.4
98. 不知道		34	14.7
總計		231	100.0

C10・現在的公務人員都用能拖就拖的態度，來處理公家的事情。

欄位		48-49	
題號	變數名稱	C10	vC10
		次數	百分比
01.非常同意		14	6.1
02.同 意		93	40.3
03.不 同 意		92	39.8
04.非常不同意		2	0.9
96.看 情 形		14	6.1
97.無意見		1	0.4
98. 不知道		15	6.5
總計		231	100.0

C11・一般來說，政府在推動重要政策都很有效率。

欄位		50-51	
題號	變數名稱	C11	vC11
		次數	百分比
01.	非常同意	2	0.9
02.	同 意	59	25.5
03.	不 同 意	134	58.0
04.	非常不同意	8	3.5
95.	拒答	1	0.4
96.	看 情 形	17	7.4
97.	無意見	1	0.4
98.	不知道	9	3.9
總計		231	100.0

C12・一般老百姓如果有事情需要跟政府機關打交道，您認為會不會得到公平的對待？

欄位		52-53	
題號	變數名稱	C12	vC12
		次數	百分比
01.	一定會	5	2.2
02.	可能會	79	34.2
03.	可能不會	90	39.0
04.	一定不會	23	10.0
95.	拒答	2	0.9
96.	看 情 形	13	5.6
98.	不知道	19	8.2
總計		231	100.0

C13・一般老百姓如果上法院打官司，您認為會不會得到公平的審判？

欄位		54-55	
題號	變數名稱	C13	vC13
		次數	百分比
01.	一定會	12	5.2
02.	可能會	89	38.5
03.	可能不會	70	30.3
04.	一定不會	17	7.4
95.	拒答	3	1.3
96.	看 情 形	18	7.8
98.	不知道	22	9.5
總計		231	100.0



C14・您認為現在高層政府官員與財團利益掛勾的情況普遍不普遍？

欄位		56-57	
題號	變數名稱	C14	vC14
		次數	百分比
01.極少見		8	3.5
02.偶爾有		45	19.5
03.還不少		31	13.4
04.很普遍		109	47.2
95.拒答		2	0.9
96.看情形		2	0.9
97.無意見		1	0.4
98.不知道		33	14.3
總計		231	100.0

C15・您認為現在基層公務員貪污、拿紅包的情況普遍不普遍？

欄位		58-59	
題號	變數名稱	C15	vC15
		次數	百分比
01.極少見		61	26.4
02.偶爾有		62	26.8
03.還不少		28	12.1
04.很普遍		46	19.9
95.拒答		2	0.9
96.看情形		6	2.6
97.無意見		1	0.4
98.不知道		25	10.8
總計		231	100.0

F1・一般來說，您對民主在我國實施的情形滿意還是不滿意？

欄位		60-61	
題號	變數名稱	F1	vF01
		次數	百分比
01.非常滿意		8	3.5
02.滿意		133	57.6
03.不滿意		74	32.0
04.非常不滿意		2	0.9
95.拒答		1	0.4
98.不知道		13	5.6
總計		231	100.0

F2·如果1代表絕對的獨裁，10代表完全的民主。在程度上，分數越小越獨裁，分數越大越民主。請問您認為：

F2a·如果1代表絕對的獨裁，10代表完全的民主。在蔣經國時代，台灣屬於哪一種程度？

欄位		62-63	
題號	變數名稱	F2a	vF2a
		次數	百分比
01.1		12	5.2
02.2		11	4.8
03.3		26	11.3
04.4		21	9.1
05.5		56	24.2
06.6		33	14.3
07.7		16	6.9
08.8		14	6.1
09.9		4	1.7
10.10		8	3.5
95.拒答		4	1.7
98. 不知道		26	11.3
總計		231	100.0

F2b·台灣目前屬於哪一種程度？

欄位		64-65	
題號	變數名稱	F2b	vF2b
		次數	百分比
01.1		4	1.7
02.2		3	1.3
03.3		8	3.5
04.4		8	3.5
05.5		28	12.1
06.6		24	10.4
07.7		44	19.0
08.8		54	23.4
09.9		16	6.9
10.10		17	7.4
95.拒答		3	1.3
98. 不知道		22	9.5
總計		231	100.0

## F2c · 五年後台灣會屬於哪一種程度？

欄位		66-67	
題號	變數名稱	F2c	vF2c
		次數	百分比
01.1		2	0.9
02.2		1	0.4
03.3		3	1.3
04.4		2	0.9
05.5		12	5.2
06.6		13	5.6
07.7		17	7.4
08.8		40	17.3
09.9		24	10.4
10.10		16	6.9
95.拒答		3	1.3
98. 不知道		98	42.4
總計		231	100.0

## F2d · 美國目前屬於哪一種程度？

欄位		68-69	
題號	變數名稱	F2d	vF2d
		次數	百分比
01.1		1	0.4
02.2		2	0.9
03.3		3	1.3
04.4		0	0.0
05.5		11	4.8
06.6		9	3.9
07.7		17	7.4
08.8		44	19.0
09.9		47	20.3
10.10		47	20.3
95.拒答		1	0.4
98. 不知道		49	21.2
總計		231	100.0

F2e・日本目前屬於哪一種程度？

欄位		70-71	
題號	變數名稱	F2e	vF2e
		次數	百分比
01.1		1	0.4
02.2		3	1.3
03.3		2	0.9
04.4		5	2.2
05.5		16	6.9
06.6		19	8.2
07.7		33	14.3
08.8		51	22.1
09.9		22	9.5
10.10		9	3.9
95.拒答		2	0.9
98. 不知道		68	29.4
總計		231	100.0

F2f・新加坡目前屬於哪一種程度？

欄位		72-73	
題號	變數名稱	F2f	vF2f
		次數	百分比
01.1		1	0.4
02.2		2	0.9
03.3		5	2.2
04.4		14	6.1
05.5		37	16.0
06.6		20	8.7
07.7		34	14.7
08.8		24	10.4
09.9		17	7.4
10.10		4	1.7
95.拒答		2	0.9
98. 不知道		71	30.7
總計		231	100.0

## F2g · 南韓目前屬於哪一種程度？

欄位		74-75	
題號	變數名稱	F2g 次數	vF2g 百分比
01.1		0	0.0
02.2		4	1.7
03.3		8	3.5
04.4		15	6.5
05.5		29	12.6
06.6		39	16.9
07.7		37	16.0
08.8		17	7.4
09.9		4	1.7
10.10		0	0.0
95.拒答		3	1.3
98. 不知道		75	32.5
總計		231	100.0

## F2h · 大陸目前屬於哪一種程度？

欄位		76-77	
題號	變數名稱	F2h 次數	vF2h 百分比
01.1		29	12.6
02.2		35	15.2
03.3		49	21.2
04.4		32	13.9
05.5		28	12.1
06.6		13	5.6
07.7		3	1.3
08.8		1	0.4
09.9		1	0.4
10.10		1	0.4
95.拒答		2	0.9
98. 不知道		37	16.0
總計		231	100.0

F3·如果1代表完全不適合，10代表完全適合，在程度上，分數越小表示越不適合，分數越大表示越適合。請問您覺得民主對台灣的適合程度如何？

欄位		78-79	
題號	變數名稱	F3	vF03
		次數	百分比
01.1		0	0.0
02.2		2	0.9
03.3		9	3.9
04.4		6	2.6
05.5		41	17.7
06.6		33	14.3
07.7		47	20.3
08.8		37	16.0
09.9		13	5.6
10.10		15	6.5
90.訪員漏問		1	0.4
95.拒答		3	1.3
98. 不知道		24	10.4
總計		231	100.0

F6·請問下列說法，哪一個比較符合您的看法？

欄位		80-81	
題號	變數名稱	F6	vF06
		次數	百分比
01.無論怎樣，民主體制總是比其他政府體制來的好。		96	41.6
02.在有些情況下，一個專權政府（也就是威權的政府）比民主體制來的好。		63	27.3
03.對我來說，民主體制也好，非民主體制也好，都一樣。		57	24.7
95.拒答		3	1.3
98. 不知道		12	5.2
總計		231	100.0

H4·有些人認為自己是屬於「泛綠」陣營的，也有些人認為自己是屬於「泛藍」陣營的。請問您覺得自己是偏向「泛綠」陣營，還是「泛藍」陣營？

欄位		82-83	
題號	變數名稱	H4	vH04
		次數	百分比
01.	強烈偏向「泛綠」陣營	10	4.3
02.	普通偏向「泛綠」陣營	36	15.6
03.	中立不偏	89	38.5
04.	普通偏向「泛藍」陣營	59	25.5
05.	強烈偏向「泛藍」陣營	13	5.6
06.	不認同這種分法	5	2.2
95.	拒答	4	1.7
96.	看情形	2	0.9
97.	無意見	3	1.3
98.	不知道	10	4.3
總計		231	100.0

H6·請問上一次（民國 90 年 12 月）的立法委員選舉，您投票給哪一黨的候選人？

欄位		84-85	
題號	變數名稱	H6	vH06
		次數	百分比
01.	國 民 黨	61	26.4
02.	民 進 黨	60	26.0
03.	新 黨	4	1.7
04.	親 民 黨	22	9.5
05.	建國黨	0	0.0
06.	台 聯	6	2.6
07.	無 黨 籍	5	2.2
08.	投廢票	0	0.0
10.	綠黨	1	0.4
91.	忘了	34	14.7
92.	當時沒投票權	4	1.7
93.	沒去投票	19	8.2
95.	拒答	12	5.2
98.	不知道是哪一黨	3	1.3
總計		231	100.0

H7・請問上一次（民國 89 年 3 月）的總統選舉，您投票給誰？

欄位		86-87	
題號	變數名稱	H7	vH07
		次數	百分比
01.	宋楚瑜、張昭雄	60	26.0
02.	連 戰、蕭萬長	46	19.9
03.	李 敖、馮滬祥	2	0.9
04.	許信良、朱惠良	2	0.9
05.	陳水扁、呂秀蓮	81	35.1
06.	投 廢 票	1	0.4
91.	忘了	7	3.0
92.	當時沒投票權	11	4.8
93.	沒去投票	10	4.3
95.	拒答	11	4.8
總計		231	100.0

H9・在過去三年裡，您有沒有採取下面的方法表達意見或提出要求？

H9a・向政府官員、民意代表或政黨反映意見提出要求

欄位		88-89	
題號	變數名稱	H9	vH9a
		次數	百分比
01.	有	10	4.3
02.	沒有	220	95.2
95.	拒答	1	0.4
總計		231	100.0

H9b・向大眾傳播媒體投訴或透過網際網路反應意見

欄位		90-91	
題號	變數名稱	H9b	vH9b
		次數	百分比
01.	有	10	4.3
02.	沒有	221	95.7
總計		231	100.0



## H9c・遊行、示威、靜坐或其他自力救濟方式

欄位		92-93	
題號	變數名稱	H9c	vH9c
		次數	百分比
01.有		11	4.8
02.沒有		220	95.2
總計		231	100.0

## H9d・參加村里民大會、說明會

欄位		94-95	
題號	變數名稱	H9d	vH9d
		次數	百分比
01.有		56	24.2
02.沒有		174	75.3
95.拒答		1	0.4
總計		231	100.0

## M1・如果必須在環境保護與經濟發展之間做一選擇時，你覺得環境保護比較重要，還是經濟發展比較重要？

欄位		96-97	
題號	變數名稱	M1	vM01
		次數	百分比
01.環境保護遠比經濟發展重要		21	9.1
02.環境保護比較重要		59	25.5
03.經濟發展比較重要		81	35.1
04.經濟發展遠比環境保護重要		33	14.3
05.都重要		20	8.7
96.看情形		12	5.2
97.無意見		1	0.4
98. 不知道		4	1.7
總計		231	100.0

M2・有人認為「為了兼顧社會公平，政府應該限制貧富差距擴大」；也有人認為「出現貧富差距是很自然的事，政府不必介入」。請問您比較同意哪一種說法？

欄位		98-99	
題號	變數名稱	M2	vM02
		次數	百分比
01.	為了兼顧社會公平，政府應該限制貧富差距擴大	158	68.4
02.	出現貧富差距是很自然的事，政府不必介入	58	25.1
95.	拒答	2	0.9
96.	看情形	3	1.3
98.	不知道	10	4.3
總計		231	100.0

M2a・請問您是同意還是非常同意？

欄位		100-101	
題號	變數名稱	M2a	vM2a
		次數	百分比
01.	非常同意	52	22.5
02.	同意	163	70.6
90.	訪員漏問	1	0.4
99.	跳答	15	6.5
總計		231	100.0

M3・有人主張「為了維護我們經濟的競爭力應該放寬外勞的引進」，也有人主張「為了保障國內勞工的就業機會，應該嚴格限制外勞的引進」。請問您比較同意哪一種說法？

欄位		102-103	
題號	變數名稱	M3	vM03
		次數	百分比
01.	為了維護我們經濟的競爭力應該放寬外勞的引進	23	10.0
02.	為了保障國內勞工的就業機會應該嚴格限制外勞的引進	196	84.8
95.	拒答	1	0.4
96.	看情形	7	3.0
98.	不知道	4	1.7
總計		231	100.0

M3a・請問您是同意還是非常同意？

欄位		104-105	
題號	變數名稱	M3a	vM3a
		次數	百分比
01.非常同意		87	37.7
02.同 意		132	57.1
99.跳答		12	5.2
總計		231	100.0

M4・有人認為「我們的下一代的觀念與行為都模仿外國，會逐漸失去自己特有的文化」；也有人認為「大量吸收外國文化，也沒有什麼不好」。請問您比較同意哪一種說法？

欄位		106-107	
題號	變數名稱	M4	vM04
		次數	百分比
01.下一代的觀念與行為都模仿外國會逐漸失去自己的文化		111	48.1
02.大量吸收外國文化也沒有什麼不好		90	39.0
96.看 情 形		13	5.6
97.無意見		3	1.3
98. 不知道		14	6.1
總計		231	100.0

M4a・請問您是同意還是非常同意？

欄位		108-109	
題號	變數名稱	M4a	vM4a
		次數	百分比
01.非常同意		34	14.7
02.同 意		167	72.3
99.跳答		30	13.0
總計		231	100.0

M5・有人認為「解決失業問題是政府的責任」；也有人認為「就業問題是個人的事情，跟政府沒有關係」。請問您比較同意哪一種說法？

欄位		110-111	
題號	變數名稱	M5	vM05
		次數	百分比
01.	解決失業問題是政府的責任	153	66.2
02.	就業問題是個人的事情 跟政府沒有關係	49	21.2
95.	拒答	2	0.9
96.	看 情 形	20	8.7
97.	無意見	1	0.4
98.	不知道	6	2.6
總計		231	100.0

M5a・請問您是同意還是非常同意？

欄位		112-113	
題號	變數名稱	M5a	vM5a
		次數	百分比
01.	非常同意	55	23.8
02.	同 意	147	63.6
99.	跳答	29	12.6
總計		231	100.0

M6・有人認為「有些人之所以貧窮主要是因為個人不努力的結果」，也有人認為「主要是因為社會沒有給他們機會」。請問您比較同意哪一種說法？

欄位		114-115	
題號	變數名稱	M6	vM06
		次數	百分比
01.	有些人之所以貧窮主要是因為個人不努力的結果	135	58.4
02.	主要是因為社會沒有給他們機會	65	28.1
95.	拒答	1	0.4
96.	看 情 形	27	11.7
98.	不知道	3	1.3
總計		231	100.0

M6a・請問您是同意還是非常同意？

欄位		116-117	
題號	變數名稱	M6a	vM6a
		次數	百分比
01.	非常同意	36	15.6
02.	同 意	164	71.0
99.	跳答	31	13.4
總計		231	100.0

M7・為了保障台灣的安全，有人認為「改善與中國大陸的關係比較重要」；也有人認為「加強與美國的軍事合作比較重要」。請問您比較同意哪一種說法？

欄位		118-119	
題號	變數名稱	M7	vM07
		次數	百分比
01.	改善與中國大陸的關係比較重要	127	55.0
02.	加強與美國的軍事合作比較重要	51	22.1
95.	拒答	7	3.0
96.	看 情 形	18	7.8
97.	無意見	3	1.3
98.	不知道	25	10.8
總計		231	100.0

M7a・請問您是同意還是非常同意？

欄位		120-121	
題號	變數名稱	M7a	vM7a
		次數	百分比
01.	非常同意	37	16.0
02.	同意	141	61.0
99.	跳答	53	22.9
總計		231	100.0

M8・有人主張「台灣應該跟中國大陸發展更緊密的經濟關係」；也有人認為「台灣應該設法降低對中國大陸的經濟依賴」。請問您比較同意哪一種說法？

欄位		122-123	
題號	變數名稱	M8	vM08
		次數	百分比
01.	台灣應該跟中國大陸發展更緊密的經濟關係	81	35.1
02.	台灣應該設法降低對中國大陸的經濟依賴	119	51.5
95.	拒答	3	1.3
96.	看情形	7	3.0
97.	無意見	3	1.3
98.	不知道	18	7.8
總計		231	100.0

M8a・請問您是同意還是非常同意？

欄位		124-125	
題號	變數名稱	M8a	vM8a
		次數	百分比
01.	非常同意	43	18.6
02.	同意	157	68.0
99.	跳答	31	13.4
總計		231	100.0

Q10・請問您在家中最常用的語言為何？

欄位		126-127	
題號	變數名稱	Q10	vQ10
		次數	百分比
01.	國語	53	22.9
02.	閩南語	110	47.6
03.	客家語	15	6.5
04.	原住民語	0	0.0
05.	其他外省方言	0	0.0
06.	國台語並用	45	19.5
07.	國客語並用	3	1.3
08.	台客語並用	1	0.4
09.	國語及其他外省方言並用	2	0.9
11.	日語		
12.	01+04	1	0.4
14.	01+02+英語	1	0.4
總計		231	100.0

Q14・請問您個人或是家人是否有在大陸投資、經商、就業、定居或唸書？

欄位		128-129	
題號	變數名稱	Q14	vQ14
		次數	百分比
01.	有	14	6.1
02.	沒有	216	93.5
95.	拒答	1	0.4
總計		231	100.0

Q15・請問您是否有家人或兄弟姊妹定居在國外(不含大陸地區)？

欄位		130-131	
題號	變數名稱	Q15	vQ15
		次數	百分比
01.	有	28	12.1
02.	沒有	202	87.4
90.	訪員漏問	1	0.4
總計		231	100.0

Q20・受訪者的性別：

欄位		136-137	
題號	變數名稱	Q20	vQ20
		次數	百分比
01.男		124	53.7
02.女		107	46.3
總計		231	100.0

Q21・訪問使用語言：

欄位		138-139	
題號	變數名稱	Q21	vQ21
		次數	百分比
01.國語		153	66.2
02.台語		32	13.9
03.客家語		1	0.4
04.國台語並用		36	15.6
05.國客語並用		3	1.3
06.台客語並用		0	0.0
90.訪員漏問		6	2.6
總計		231	100.0



## 附錄五、問卷出示卡

# 1 號 卡 片

01. 每天都有

02. 一星期好幾次

03. 一星期一兩次

04. 很少

05. 幾乎從不

## 2 號 卡 片

01. 好很多

02. 比較好

03. 差不多

04. 比較不好

05. 壞很多

## 3 號 卡 片

01. 非常滿意

02. 滿意

03. 不滿意

04. 非常不滿意

## 4 號 卡 片

01. 非常同意

02. 同意

03. 不同意

04. 非常不同意

## 5 號 卡 片

01. 一定會

02. 可能會

03. 可能不會

04. 一定不會

## 6 號 卡 片

01. 極少見

02. 偶爾有

03. 還不少

04. 很普遍

## 7 號 卡 片

01. 非常瞭解

02. 瞭解

03. 不太瞭解

04. 非常不瞭解



## 8 號 卡 片

01. 有能力

02. 還算有能力

03. 不太有能力

04. 沒有能力

## 9 號 卡 片

01. 一定會

02. 有可能

03. 不太可能

04. 不可能

# 10 號 卡 片

## 【正式團體代號登錄表】

- |                                     |                                    |
|-------------------------------------|------------------------------------|
| 01.社區組織                             | 12.候選人後援會                          |
| 02.家長會                              | 13.政黨或論政團體                         |
| 03.職業團體（職業公（工）會、同業公會、工商團體）          | 14.運動或休閒團體                         |
| 04.農民組織（農、漁會、水利會）                   | 15.文化或學術團體                         |
| 05.工會（勞工團體）                         | 16.教育性團體（教改會）                      |
| 06.產銷合作社                            | 17.宗親會、同鄉會                         |
| 07.消費者組織                            | 18.國際交流團體                          |
| 08.志工團體（醫療衛生服務、義工、義警、義消）            | 19.聯誼性團體（獅子會、青商會、扶輪社、崇她社、老人會、婦女會等） |
| 09.社運組織                             | 20.慈善團體                            |
| 10.宗教性團體（教會、青年會、女青年會、寺廟信徒團體、慈濟功德會等） | 21.社會公益及社會服務團體（人權團體、環保團體、基金會等）     |
| 11.校友會（同學會）                         | 22.其他請註明（_____）                    |

## 11 號 卡 片

01. 每次參加

02. 經常參加

03. 偶爾參加

04. 很少參加

05. 從不參加

## 12 號 卡 片

01. 非常頻繁

02. 經常

03. 偶爾

04. 很少

05. 從不

# 13 號 卡 片

## 【非正式團體代號登錄表】

- 01.同事的交誼圈
- 02.一起參加宗教活動的朋友
- 03.一起共同學習或進修的朋友
- 04.一批有相同興趣或嗜好的朋友
- 05.一批在商業活動（或投資）上互相往來或在金錢上彼此幫助的朋友
- 06.一批經常話家常、談時事的朋友
- 07.其他（請註明：\_\_\_\_\_）

# 14 號 卡 片

01. 非常信任

02. 還算信任

03. 不太信任

04. 非常不信任

# 15 號 卡 片

E2a: 李登輝

E2b: 呂秀蓮

E2c: 游錫堃

E2d: 連 戰

E2e: 宋楚瑜

E2f: 陳水扁

E2g: 李遠哲

E2h: 蘇貞昌

E2j: 江丙坤

E2k: 馬英九

E2m: 謝長廷

E2n: 王金平

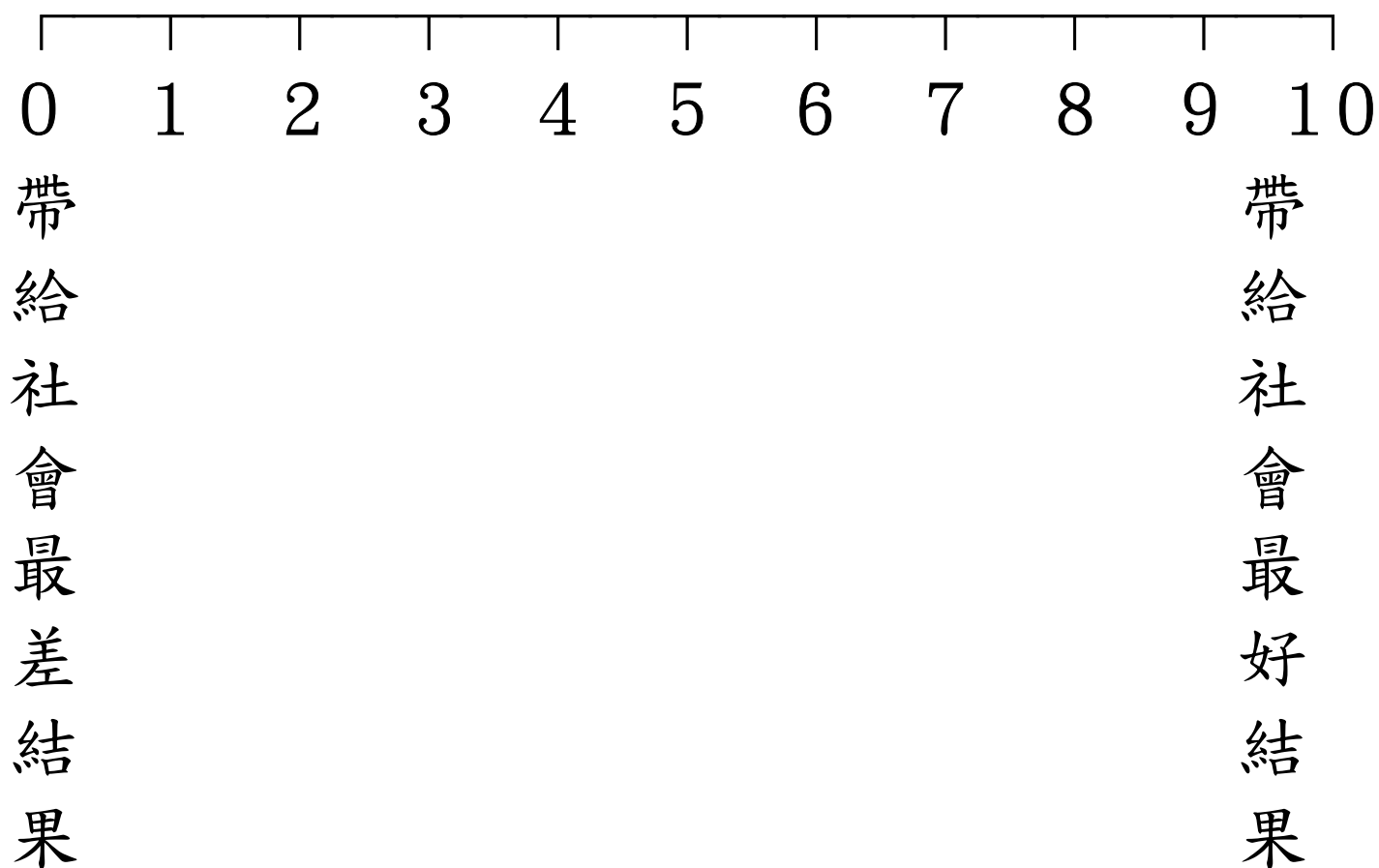



# 16 號 卡 片

F2a: 蔣經國時代

F2e: 日本（目前）

F2b: 台灣（目前）

F2f: 新加坡（目前）

F2c: 五年後台灣

F2g: 南韓（目前）

F2d: 美國（目前）

F2h: 大陸（目前）

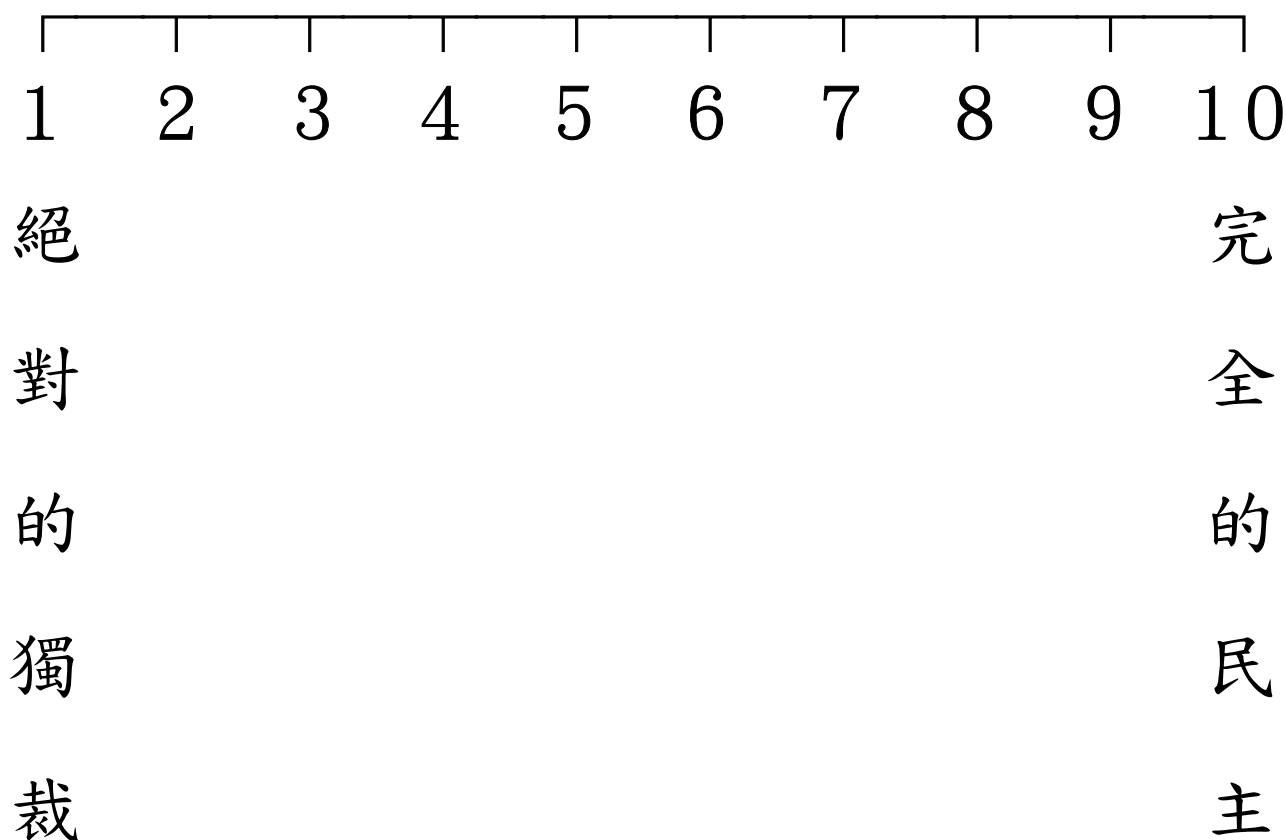

# 17 號 卡 片

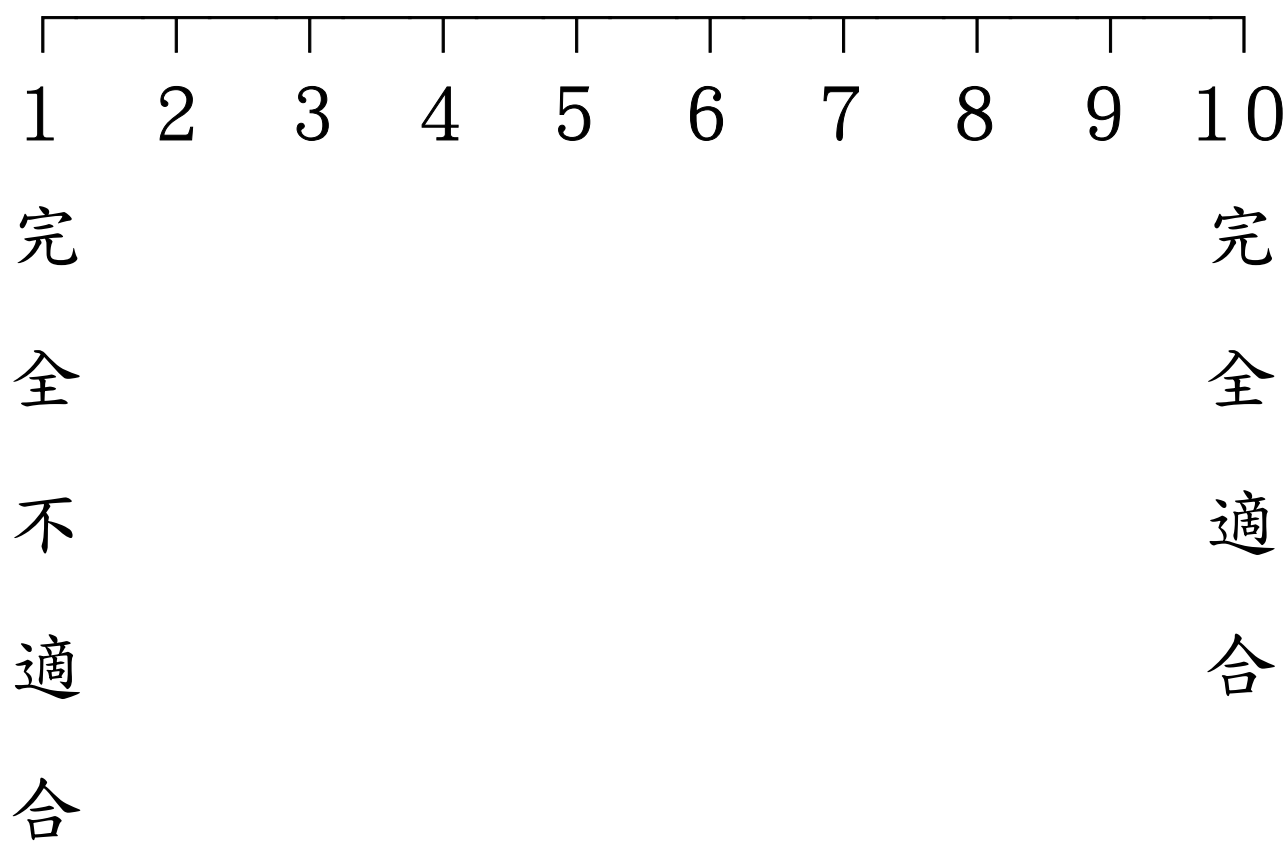

## 18 號 卡 片

01. 好很多

02. 好一些

03. 一樣

04. 差一些

05. 差很多

## 19 號 卡 片

01. 無論怎樣，民主體制總是比其他政府體制來的好。
02. 在有些情況下，一個專權政府（也就是威權的政府）比民主體制來的好。
03. 對我來說，民主體制也好，非民主體制也好，都一樣。

## 20 號 卡 片

- 01. 經濟發展絕對比較重要
- 02. 經濟發展比較重要一些
- 03. 民主比較重要一些
- 04. 民主絕對比較重要

# 21 號 卡 片

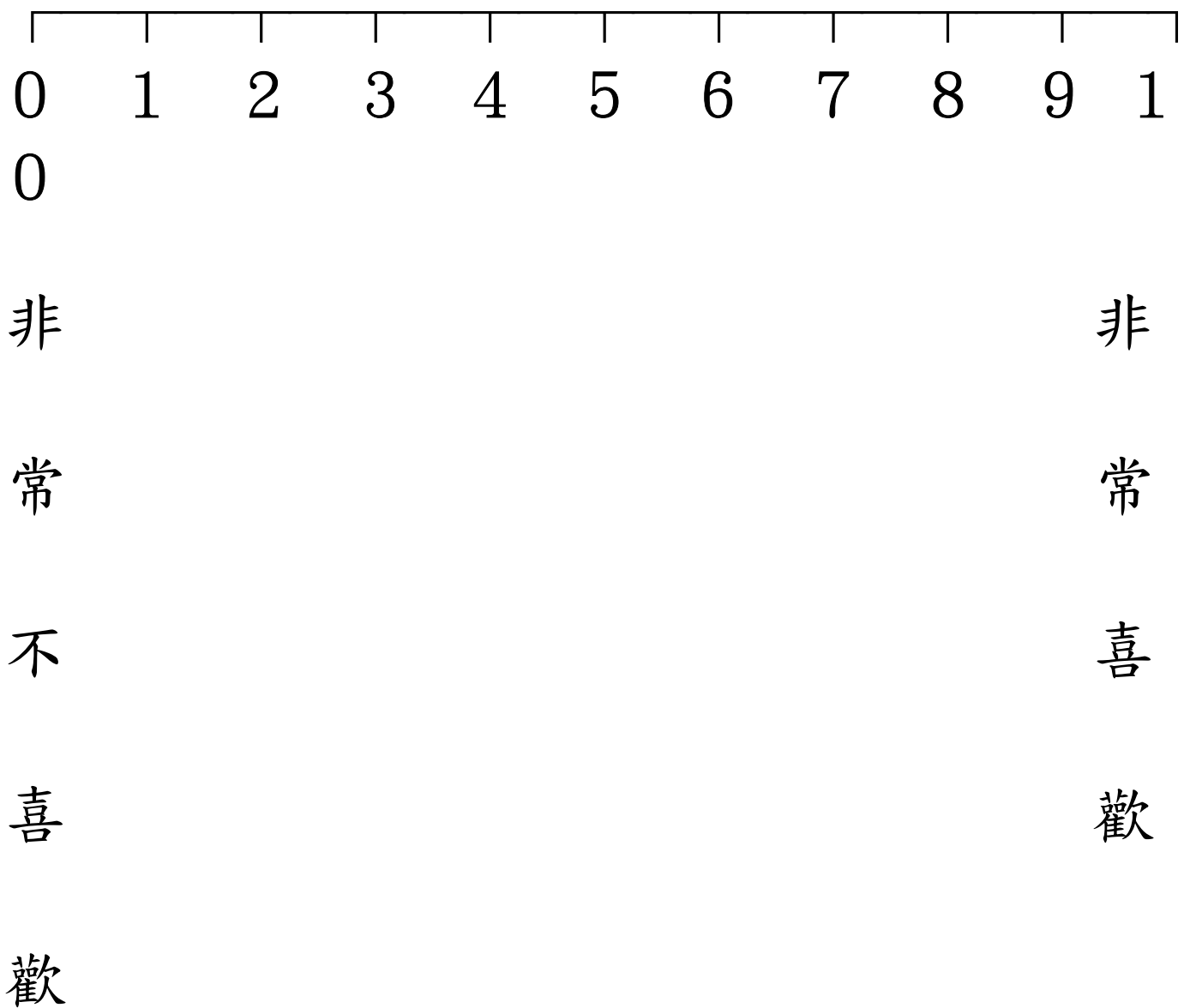

## 22 號 卡 片

- 01. 宋楚瑜、張昭雄
- 02. 連戰、蕭萬長
- 03. 李敖、馮滬祥
- 04. 許信良、朱惠良
- 05. 陳水扁、呂秀蓮

## 23 號 卡 片

01. 連戰、宋楚瑜

02. 陳水扁



## 24 號 卡 片

01. 是台灣人也是中國人

02. 是中國人也是台灣人

## 25 號 卡 片

- 01. 環境保護遠比經濟發展重要
- 02. 環境保護比較重要
- 03. 經濟發展比較重要
- 04. 經濟發展遠比環境保護重要

## 26 號 卡 片

M2:

- 01.「為了兼顧社會公平，政府應該限制貧富差距擴大」
- 02.「出現貧富差距是很自然的事，政府不必介入」

M3:

- 01.「為了維護我們經濟的競爭力應該放寬外勞的引進」
- 02.「為了保障國內勞工的就業機會，應該嚴格限制外勞的引進」

M4:

- 01.「我們的下一代的觀念與行為都模仿外國，會逐漸失去自己特有的文化」
- 02.「大量吸收外國文化，也沒有什麼不好」

M5:

- 01.「解決失業問題是政府的責任」
- 02.「就業問題是個人的事情，跟政府沒有關係」

## 27 號 卡 片

M6:

- 01. 「有些人之所以貧窮主要是因為個人不努力的結果」
- 02. 「主要是因為社會沒有給他們機會」

M7:

- 01. 「改善與中國大陸的關係比較重要」
- 02. 「加強與美國的軍事合作比較重要」

M8:

- 01. 「台灣應該跟中國大陸發展更緊密的經濟關係」
- 02. 「台灣應該設法降低對中國大陸的經濟依賴」

## 28 號 卡 片

01. 非常擔心

02. 有點擔心

03. 不太擔心

04. 一點也不擔心

## 29 號 卡 片

01. 完全沒有

02. 偶爾一、兩次

03. 有時

04. 經常

## 30 號 卡 片

01. 一點都不重要

02. 不太重要

03. 相當重要

04. 非常重要

# 31 號 卡 片

- 01. 擔任全職工作  
(每週工作 32 小時以上)
- 02. 擔任兼職工作  
(每週工作 15 小時以上，不滿 32 小時)
- 03. 兼差 (每週工作少於 15 小時)
- 04. 在家幫忙
- 05. 待業中 (想找工作但沒工作)
- 06. 學生或參加職業訓練
- 07. 退休
- 08. 家管
- 09. 因身體殘疾無法工作



## 32 號 卡 片

01. 每天使用

02. 偶爾用

03. 很少用

04. 從未使用

## 33 號 卡 片

01. 二萬四千元以下
02. 二萬四千元以上至三萬四千元
03. 三萬四千元以上至四萬四千元
04. 四萬四千元以上至五萬三千元
05. 五萬三千元以上至六萬一千元
06. 六萬一千元以上至七萬二千元
07. 七萬二千元以上至八萬四千元
08. 八萬四千元以上至十萬元
09. 十萬元以上至十三萬元
10. 十三萬元以上

## 附錄六、抽樣說明

## 抽樣說明\*

### 壹、前言

當進行一項調查之抽樣設計時，最重視下列的過程，首要程序是，確認母體（Population），先蒐集有關母群體相關且有用的資訊，以供抽樣設計規劃的參考。其次，蒐集母體底冊（Frame），具有完整正確的地址名冊，是面對面訪問順利取得樣本的重要關鍵，也是避免訪問對象重複或遺漏的最佳手段。所以在進行面對面調查訪問之母體資料選擇時，最重要的考量有三：第一，母體檔內之相關人口特徵資料是否完備。第二，最好能有現成之地址名冊，可供抽樣底冊運用。第三，母體資料是否能適時更新，至少要能提供人口分佈、數量及局部重要性特徵之最新資料。

本於過去「台灣選舉與民主化調查」執行經驗，採用戶籍登記的資料與地址，作為本次調查研究的底冊。僅就本次抽樣的相關過程，說明如後。

### 貳、正常樣本抽樣程序

一般學術調查進行抽樣前的首要步驟即是釐清母體，也就是找尋定義可用的調查母體。於確定母體後，再進行抽樣架構規劃，以下是正常樣本的抽樣程序：

#### 一、母體定義

「台灣選舉與民主化調查」乃是政治性調查，本次的研究標的是二〇〇三年非選舉年之民主化與政治態度調查為主軸，故以台灣地區（不含金門、馬祖）年滿二十歲以上的成年人作為本次訪問的母體。

#### 二、抽樣程序與方法

本次抽樣將採分層三段抽樣法，先利用人文區位資料進行分層後再進行細部抽樣：

##### （一）決定分層之人文區位變數

「台灣選舉與民主化調查」規劃與推動委員會將此研究定位為長期性的經驗調查，除了常態性的調查之外，還希望能進行固定樣本連續訪問（Panel study）的調查，因此不考量歷次選舉的特質與變化，採取常態性原則，僅依據現代化程度進行鄉鎮市區層級的劃分。本研究引用資料是由政治選舉研究中心所提供之民國九十年各鄉鎮市區人文區位資料檔，從中挑選下列十四項變數作為抽樣分層

---

\*為延續 TEDS 標準化之執行過程，本文架構及實際執行抽樣步驟主要係參考 TEDS2001 報告書許勝懋所撰之抽樣過程說明。

之依據。<sup>1</sup>

- 1.人口密度
- 2.大專畢業以上人口比例
- 3.農漁戶數比例
- 4.工廠登記家數
- 5.自來水普及率
- 6.稅課（決算）收入
- 7.歲計（決算）支出
- 8.教科文支出/人口
- 9.人口/醫生
- 10.六十五歲以上人口比例
- 11.遷入人口比例
- 12.遷出人口比例
- 13.人口流動比例（遷出人口+遷入人口/總人口）
- 14.青壯年人口比例（二十歲至三十九歲）

## (二)資料缺漏之替換

- 1.省轄市財政收支並未依照各區細分，僅以總體資料呈現，故各區數值以總體中所佔比例替代。
- 2.未列各鄉鎮市最新更新數據者，以最近可得之的資料取代。

## (三)因素分析

為了簡化十四個變數，採用因素分析法萃取其共同因子。因素分析（Factor Analysis），是從眾多的相關變項中抽取若干共同的因素，目的是使複雜的具體情況得以簡化。在此所使用的方法乃是主成分分析（Principal Component Analysis），於應用主成分分析法時，先將每個變項的數值變換成標準值。應用所研究的多個變項組成一個多元空間，在空間內投射直線以解釋最大的變異數，所得的直線就是共同因素，且最具代表性。進行因素分析時必須考量共通值（Communalities）的估計，因素數目的決定，因素負荷量（Factor Loading）及總解釋變異量。下列則呈現因素分析後的結果。

---

<sup>1</sup> 資料來源為各縣市主計室所出版的統計要覽，資料來源至民國九十年底。

表一 因素共通值

變數	共通值
人口密度	.690
專科%	.799
農漁戶%	.716
工廠家數	.545
自來水普及率	.561
總收入/人口	.789
總支出/人口	.807
教科文支出/人口	.719
人口/醫生	.601
65歲以上%	.837
遷入%	.892
遷出%	.847
人口流動%	.948
20-39歲%	.876

表二 因子之固有特徵值與總解釋變異量

成分	因子負荷量		
	固有特徵值	變異量	累計變異量
1	5.021	35.862	35.862
2	2.902	20.731	56.592
3	1.607	11.479	68.071
4	1.096	7.828	75.898

將變數投入進行因素分析，並依照Kaiser法決定從這十四個人文區位變數中，所萃取的因子中保留四個因子。

表三 因子與變數之相關矩陣

變數	因子			
	因子一	因子二	因子三	因子四
人口密度	.772	-.007	.274	-.114
專科%	.684	-.408	.366	-.171
農漁戶%	-.665	.507	-.006	.118
工廠家數	.363	-.599	-.233	-.003
自來水普及率	.300	.518	.408	.190
總收入/人口	.342	.733	-.160	-.331
總支出/人口	.356	.765	-.141	-.274
教科文支出/人口	.744	.283	.276	-.009
人口/醫生	-.416	.130	.005	.639
65歲以上%	-.494	.481	.573	.180
遷入%	.884	.005	-.008	.316
遷出%	.670	.534	.005	.331
人口流動%	.860	.290	-.002	.351
20-39歲%	.328	-.145	-.843	.192

從第一個因子與變數的相關矩陣來看，與遷入人口百分比、人口流動百分比、人口密度、專科以上人口百分比及每人教科文支出金額呈現正相關，值都在0.665以上；但與農漁戶數百分比成負相關，值為-0.665。顯然第一個因子與都市化程度有關，且最具明顯的解釋力，第一個因子的總因子負荷量（Eigenvalue）最高為5.201，解釋的變異量為35.862%，或可稱之為「都市化程度」因子。從第二個因子與變數的相關矩陣來看，與每人總收入金額及每人總支出金額成正相關，因素負荷量皆達0.765以上。顯然與財政收支具有密切關係，可稱之為「財政收支」因子。總因子負荷量為2.902，解釋變異量為20.731%。第三個因子與65歲以上人口百分比成正相關，值為0.573；但與青年人（20至39歲）人口百分比成負相關，因素負荷量值更達-.843。總因子負荷量為1.607，解釋變異量為11.479%，顯然第三因子與老年人口比例相關，可稱為「人口老化」因子。第四個因子則與醫生服務人數成正相關，因素負荷量值達0.639。總因子負荷量為1.096，解釋變異量為7.828%。第四因子與醫療資源分佈密切相關，可稱為「醫療資源」因子。總計「都市化程度」、「財政收支」、「人口老化」與「醫療資源」這四個因子的總解釋變異量為75.898%。所萃取出之四個因子相當程度能夠代替原有的十四個變數並彰顯其特質。

#### (四) 集群分析<sup>2</sup>

萃取出「都市化程度」、「財政收支」、「人口老化」與「醫療資源」這四個因子後，利用這四個因子進行鄉鎮市區的集群分析以便進行分層。集群分析的主要目的是要將基層鄉鎮市區單位依其經濟、社會特性予以分類，以「物以類聚」原則，期使同群之內同質性愈大愈好，不同群之間均數差異愈大愈好。也就是利用集群方法進行分層抽樣（stratified samples）的功能。因為分層可以增加估計變數的精準性。（Floyd J. Flower, Jr., 1993）進行集群分層抽樣的原因是希望在抽樣過程中，具有一定抽樣架構下的所產生的樣本要比簡單隨機抽樣，更能反映母體特性，也就是分層抽樣的主要目的。<sup>3</sup>

於進行集群分析前，由於考量現代化、都市化狀況、地區特性與執行難易度，故直接將大台北地區（台北市十二個行政區加台北縣六個縣轄市，共十八個行政區）與大高雄地區（高雄市十一個行政區加高雄縣鳳山市，共十二個行政區）從台灣地區三百五十九個鄉鎮市區中予以排除，所以最後進入集群分析的鄉鎮市區共有三百二十九個。集群分析使用的變數是利用因素分析中的主成分分析法所萃取出之四個主要因子。因為包含的鄉鎮市區有三百二十九個，若利用 CLUSTER 指令進行集群分析時工作量可能過大，故改以 QUICK CLUSTER 指令執行。前者不先設定分組數與中心點，任憑電腦計算每一單位間的距離逐一合併，較為客觀；後者為節省計算空間，必須先設定分組數或中心點，每一單位以抄捷徑方式與最近距離者合併。（洪永泰，1994：98）利用主成分分析所萃取出之四個因子進行集群分析後，共嘗試將所有鄉鎮市區分成五組至十組的集群，選擇以八組集群為基準進行組間整併。考量樣本數分配與分散原則將鄉鎮市區數過少的組（三組）利用手動方式併進因素值相近之組，而鄉鎮市區數過多的組（一組）則單獨再次進行集群使其由一分為三，最後將台灣地區三百二十九個鄉鎮依照人文區位特徵分成七個集群。所得七個集群之主成分交叉表，如表三：

<sup>2</sup> 此部分的分析特別感謝洪永泰老師之協助與政大政治所博士班許勝懋之經驗傳承。

<sup>3</sup> 從抽樣理論來看，分層的主要目的：一可以很有效地降低推論的誤差；二是行政上考量，以推論次母體來進行分層可使抽樣調查的目的易於達成。請見洪永泰，1992。



表三 七個集群與四個因子的交叉列表

集 群		都市化程度	財政收支	人口老化	醫療資源	總數
第一集群	平均數	2.3969	.4162	1.0327	-.3538	24
	標準差	1.3290	1.2980	1.2421	.8642	
第二集群	平均數	-.1463	-.8708	.2798	-1.1171	46
	標準差	.3262	.4736	.4868	.3873	
第三集群	平均數	-.73332	-.0085	.7842	-.2132	50
	標準差	.2471	.3606	.4391	.3545	
第四集群	平均數	-.3764	-.3753	-.1515	-.1530	44
	標準差	.3211	.4297	.3734	.4044	
第五集群	平均數	.9797	-.1166	-.8548	.4605	43
	標準差	.6164	.5881	.4484	.7440	
第六集群	平均數	-.4460	.4739	.3550	1.1153	80
	標準差	.4789	.6088	.6487	.7762	
第七集群	平均數	-.0956	1.3598	-1.4727	-.7559	42
	標準差	.5295	.8042	.8714	.7597	

除上述七組集群外，再加上原先被排除的大台北地區（歸為第八群）與大高雄地區（歸為第九群），完成將台灣地區所有鄉鎮市區分成九個集群分層的工作。原則上同層之內同質性最大，不同層之間差異量最大。同時，為兼顧地理區域代表性，在抽取鄉鎮時也就六大地理區域（北北基宜、桃竹苗、中彰投、雲嘉南、高高屏澎和花東）之20歲以上人口比例進行比對，以抽出最接近地理區域成年人口比例之鄉鎮市區組合，集群分層中所包含的鄉鎮市區，如附錄一。

決定各層樣本分配，以鄉鎮市區為單位，按人文區位資料進行分層，交叉分類成為九個層級，於確定集群分層後，進行抽樣架構的討論並決定各集群分層樣本數，依照各集群分層人口佔總數之百分比等比例分配樣本，依「抽取率與單位大小成比例」（Probabilities Proportional to Size；PPS）之原則，以選舉人數計算出該層應抽取的樣本數，同時依實際作業之需要，以每個村里抽取10人為標準，將各層人數稍作調整並計算出各層應抽出之鄉鎮市區數、村里數及鄰數，最後各集群分層人口數與預定樣本數請見附錄二。<sup>4</sup>

分層抽樣，決定各集群分層樣本分配後，進行各集群分層的獨立抽樣，各層以等距抽樣法抽出鄉鎮市區，依各層人口比例分配第一抽出單位數量（Primary Sampling Unit，PSU，鄉鎮市區），將層內鄉鎮市區依照民進黨得票率多寡排列，抽出各層應有之鄉鎮。<sup>5</sup>第一階段各層所抽出的鄉鎮請見附錄三。

<sup>4</sup>於決定抽出鄉鎮市區數目與村里數目時，最好能成雙數，以便後續研究能夠進行切半檢證。

<sup>5</sup>先由抽樣小組會議成員各抽幾套第一階段樣本（鄉鎮市區），總計抽出八套之第一階段樣本，考量地理區域之成年人口代表性與訪查難易度後，決定最後中選之鄉鎮市區。

於抽出第一階段的鄉鎮市區後，依同樣的程序與方法再進行村里（鄉利用村、鎮市利用里為第二抽出單位，Secondary Sampling Unit，SSU）的抽樣。於抽出村或里後，最後再進行訪問樣本（人為第三抽出單位）的抽樣。第三階段（人）的抽樣；大台北地區與大高雄地區為了使調查地區平均分佈，不以「區」為第一抽出單位，僅進行兩階段抽樣，不同以往TEDS2001調查方式的是，從大台北地區與大高雄地區中直接抽「里」，其次從抽中的里中再抽出人。各階段各單位抽樣的原則，採取抽取率與單位大小成比例的方式進行，使得每個人的抽取率保持相等，每個人都有相等的中選機率。

在實際執行抽出受訪者的部分，本次調查研究的母體資料來源為內政部戶籍資料檔，委由中研院資訊中心代為讀取磁帶之戶籍資料。以戶籍資料為抽樣清冊，再委由中研院調查研究室執行實際抽出受訪者，並提供相關抽樣架構說明。依照「抽取率與單位大小成比例」抽樣方法，總計應抽出1102個樣本，為檢定樣本代表性，第一套正選樣本共抽出八套，分別就母群結構之性別、年齡作檢定，請洪永泰老師挑選出最貼近母群代表性之第一套正選樣本。抽出樣本後，交給經過訪員訓練後的訪員進行訪問。

### 參、預備樣本抽樣

不論那一種資料蒐集方式，訪問失敗的現象皆不可避免。而且因不同原因使得訪問失敗具有特殊傾向，不具隨機性，進而使得樣本代表性受到不同角度的扭曲。本次調查延續過去TEDS2002替補樣本之方式，為了保障成功樣本數目能夠達成，而膨脹預定完成的完成數目。即預定成功1,012個成功樣本，就準備19套預定受訪樣本，其中到備選第3套仍與正選樣本數相同，自第4套備選樣本起，樣本數折半，但執行時依照套別順序進行訪問，直到完成所需成功份數，即便達到成功樣本數，訪員仍須接觸完該套樣本之受訪者，因此總成功樣本數為1,064，總計膨脹了52個成功樣本。

附錄一 各鄉鎮市區集群分佈表

地區	縣 市	第一層	第二層	第三層	第四層	第五層	第六層	第七層	第八層	第九層
大 台 北 都 會 區	台北縣								板橋市 三重市 中和市 永和市 新莊市 新店市	
	台北市								松山區 信義區 大安區 中山區 中正區 大同區 萬華區 文山區 南港區 內湖區 士林區 北投區	
北 基 地 區	台北縣					樹林市 鶯歌鎮 三峽鎮 淡水鎮 汐止市 土城市 蘆洲市 五股鄉 泰山鄉 林口鄉 深坑鄉 三芝鄉 八里鄉	瑞芳鎮 石碇鄉 平溪鄉 雙溪鄉 貢寮鄉 金山鄉 萬里鄉	坪林鄉 石門鄉 烏來鄉		
	基隆市	中正區								

		七堵區 暖暖區 仁愛區 中山區 安樂區 信義區								
	宜蘭縣	羅東鎮	宜蘭市		蘇澳鎮 員山鄉 南澳鄉		頭城鎮 礁溪鄉 壯圍鄉 冬山鄉 五結鄉 三星鄉	大同鄉		
桃 竹 苗 地 區	桃園縣		龍潭鄉	新屋鄉	大溪鎮 觀音鄉	桃園市 中壢市 楊梅鎮 蘆竹鄉 大園鄉 龜山鄉 八德市 平鎮市		復興鄉		
	新竹縣		竹東鎮 湖口鄉	新埔鎮 關西鎮 芎林鄉 北埔鄉	新豐鄉	竹北市	橫山鄉 寶山鄉 峨眉鄉	尖石鄉 五峰鄉		
	苗栗縣		苗栗市 苑裡鎮 竹南鎮 頭份鎮	通霄鎮 卓蘭鎮 大湖鄉 公館鄉 銅鑼鄉 頭屋鄉 三義鄉	後龍鎮		南庄鄉 西湖鄉 造橋鄉 三灣鄉 獅潭鄉	泰安鄉		
	新竹市	東區 北區						香山區		
中	台中縣		東勢鎮 大甲鎮	新社鄉	外埔鄉 大肚鄉	豐原市 神岡鄉		石岡鄉 大安鄉		

彰 投 地 區			清水鎮 沙鹿鎮 梧棲鎮 后里鄉		霧峰鄉	潭子鄉 大雅鄉 烏日鄉 龍井鄉 太平市 大里市		和平鄉		
	彰化縣		彰化市 鹿港鎮 和美鎮 員林鎮 溪湖鎮 北斗鎮	田中鎮 二水鄉 二林鎮 田尾鄉 埤頭鄉 溪州鄉	線西鄉 伸港鄉 秀水鄉 花壇鄉 芬園鄉 埔心鄉 永靖鄉 社頭鄉		福興鄉 大村鄉 埔鹽鄉 芳苑鄉 大城鄉 竹塘鄉			
中 彰 投 地 區	南投縣		南投市 埔里鎮 草屯鎮 竹山鎮	名間鄉 水里鄉				集集鎮 鹿谷鄉 中寮鄉 魚池鄉 國姓鄉 信義鄉 仁愛鄉		
	台中市	中區 東區 南區 西區 北區				西屯區 南屯區 北屯區				
雲 嘉 南 地 區	雲林縣		斗六市 斗南鎮 虎尾鎮 北港鎮	土庫鎮 古坑鄉 大埤鄉 崙背鄉	西螺鎮 莿桐鄉 褒忠鄉		林內鄉 二崙鄉 麥寮鄉 東勢鄉 台西鄉 元長鄉 四湖鄉 口湖鄉 水林鄉			



會 區										苓雅區 前鎮區 旗津區 小港區
高 屏 澎 地 區	高雄縣		岡山鎮 阿蓮鄉 路竹鄉 旗山鎮	燕巢鄉 美濃鎮 甲仙鄉	林園鄉 大樹鄉 橋頭鄉 茄萣鄉	大寮鄉 大社鄉 仁武鄉 鳥松鄉 湖內鄉 永安鄉 梓官鄉	田寮鄉 彌陀鄉 六龜鄉 杉林鄉 內門鄉	茂林鄉 桃源鄉 三民鄉		
	屏東縣		屏東市 東港鎮 內埔鄉	高樹鄉 萬巒鄉 佳冬鄉	潮州鎮 恆春鎮 萬丹鄉 麟洛鄉 九如鄉 里港鄉 新埤鄉 枋寮鄉 新園鄉 林邊鄉 南州鄉		長治鄉 竹田鄉 崁頂鄉 車城鄉 滿州鄉 枋山鄉	鹽埔鄉 琉球鄉 三地門鄉 霧台鄉 瑪家鄉 泰武鄉 來義鄉 春日鄉 獅子鄉 牡丹鄉		
	澎湖縣		馬公市				湖西鄉 白沙鄉 西嶼鄉 望安鄉 七美鄉			
花 東	花蓮縣	花蓮市		鳳林鎮 玉里鎮			新城鄉 吉安鄉 壽豐鄉 光復鄉 豐濱鄉 瑞穗鄉 富里鄉	秀林鄉 萬榮鄉 卓溪鄉		
	台東縣		台東市	關山鎮			成功鎮	海端鄉		

地 區							卑南鎮 鹿野鄉 池上鄉 東河鄉 長濱鄉 太麻里鄉 大武鄉 綠島鄉	延平鄉 金峰鄉 達仁鄉 蘭嶼鄉		
--------	--	--	--	--	--	--	---	--------------------------	--	--



附錄二 各集群分層人口數與預定樣本數

層別	層內特質	鄉鎮市區數	村里數	層內 成年人口數	層內 百分比	應抽 樣本數	抽取鄉鎮 市區數	抽取 村里數	每村里抽 取樣本數	總樣 本數
1		24		1517476	9.7%	107	6	2	9	108
2		46		2363021	15.1%	166	8	2	10	160
3		50		960945	6.1%	67	4	2	9	72
4		44		1183071	7.6%	84	4	2	10	80
5		43		3314352	21.2%	233	10	2	12	240
6		80		1244539	7.9%	87	4	2	11	88
7		42		318662	2.0%	22	2	2	6	24
8	大台北地區	18		3467454	22.1%	243		24	10	240
9	大高雄地區	12		1293524	8.3%	91		10	9	90
合計		359		15663044	100%	1100	38	110		1102

附錄三 中選鄉鎮市區一覽表

地區	縣 市	第一層	第二層	第三層	第四層	第五層	第六層	第七層	第八層	第九層
大台北都會區	台北縣								板橋市 三重市 永和市 中和市 新莊市 新店市	
	台北市								松山區 中正區 文山區 大安區 大同區 萬華區	
北基地區	台北縣					淡水鎮 土城市 五股鄉				
	基隆市	信義區 安樂區								
桃竹苗地區	桃園縣		龍潭鄉			中壢市 平鎮市				
	新竹縣									
	苗栗縣		頭份鎮	銅鑼鄉	後龍鎮					
	新竹市									
中彰投地區	台中縣		沙鹿鎮		霧峰鄉	神岡鄉				
	彰化縣		員林鎮	田尾鄉 溪州鄉	秀水鄉		大城鄉			
	南投縣							中寮鄉		
	台中市	東區 中區				北屯區				
雲嘉南地區	雲林縣		斗六市				二崙鄉			
	嘉義縣						水上鄉			
	台南縣		佳里鎮			仁德鄉				
	嘉義市	東區								
	台南市	北區				安南區				
大高雄	高雄縣				大樹鄉	梓官鄉	杉林鄉			鳳山市

雄都會區	高雄市									左營區 三民區 新興區 苓雅區 前鎮區
高屏澎地區	高雄縣			美濃鎮						
	屏東縣		屏東市							
	澎湖縣									
宜花東地區	宜蘭縣									
	花蓮縣									
	台東縣		台東市					達仁鄉		

## 附錄七、TEDS2003 大事紀

## TEDS2003 訪問大事紀

3 月 1 日	準備與整理相關面訪計畫的問卷及題組。
3 月 21 日	第一次問卷草擬會議
4 月 10 日	第二次問卷草擬會議
4 月 20 日	「選舉與民主化調查」規劃與推動委員會」第 27 次會議：討論問卷。 申請加掛題上網公告
4 月 25 日	進行抽樣籌備，撰寫抽樣備忘錄。
4 月 28 日	第三次問卷草擬會議
5 月 3 日	「選舉與民主化調查」規劃與推動委員會」第 28 次會議：報告抽出之鄉鎮村里， 討論問卷。
5 月 5 日	委請中研院社科中心向內政部索取人口資料檔。
5 月 20 日	申請加掛題截止，計有郭承天教授和關秉寅副教授申請乙案，進入審查。
5 月 23 日	第四次問卷草擬會議
5 月 24 日	「選舉與民主化調查」規劃與推動委員會」第 29 次會議：討論問卷。
6 月 7 日	「選舉與民主化調查」規劃與推動委員會」第 30 次會議：討論問卷。
6 月 16 日	收到內政部人口資料檔，委託中研院調研室進行從村里抽取受訪者之抽樣。
6 月 17 日	寄發村里長公文函，請求協助訪問調查。
6 月 21 日	「選舉與民主化調查」規劃與推動委員會」第 31 次會議：討論問卷。 邀請郭承天教授和關秉寅副教授討論加掛題。
6 月 27 日	第一次督導訓：說明訪問的目的，前測注意事項，與新近督導技巧說明。
7 月 10 日	第二次督導訓：問卷前測討論，督導相關工作說明。
7 月 12 日	「選舉與民主化調查」規劃與推動委員會」第 32 次會議：討論問卷。
7 月 31 日	台北：台灣大學訪訓，面訪開始
8 月 1 日	高雄：中山大學訪訓，面訪開始
8 月 11 日	第一次督導工作彙報
8 月 18 日	第二次督導工作彙報

(續上頁)

8 月 25 日	第三次督導工作彙報
9 月 1 日	第四次督導工作彙報
9 月 6 日	「選舉與民主化調查」規劃與推動委員會」第 33 次會議：報告訪問執行概況、討論長卷複測並定稿
9 月 15 日	第五次督導工作彙報
9 月 21 日	完成所有訪問工作 獨立樣本預計完成 1102 份，實際完成 1164 份。 追蹤樣本抽出 1011 份，實際完成 510 份。
9 月 22~23 日	長卷複測抽樣準備工作 採用分層抽樣，抽出各層成功樣本數之 20%。總計 228 份。
9 月 24 日	長卷複測訪問開始。
9 月 26 日	盤點問卷。寄往中正進行後置處理。
10 月 15 日	長卷複測訪問結束，總計完成 228 份。
10 月 17 日	盤點長卷複測問卷。寄往中正進行後置資料清理、登錄和製作編碼簿等工作。
10 月 19 日	「選舉與民主化調查」規劃與推動委員會」第 34 次會議：報告長卷複測訪問執行及後置工作規劃。
11 月 28 日	完成問卷、封面過錄。
12 月 19 日	完成資料輸入。
12 月 20 日	問卷檢討與歸類會議。
12 月 27 日	「選舉與民主化調查」規劃與推動委員會」第 35 次會議：報告後置工作進度。
1 月 31 日	「選舉與民主化調查」規劃與推動委員會」第 36 次會議：資料清理及檢誤工作完成，報告資料檢定及加權，討論年底國際研討會相關事宜。
2 月 20 日	資料釋出。年底國際研討會徵稿公告。
2 月 21 日	「選舉與民主化調查」規劃與推動委員會」第 37 次會議：報告 TEDS2003 資料釋出，討論 TEDS2004 問卷。
2 月 23 日	撰寫結案報告。
3 月 31 日	計畫結案。