

# 行政院國家科學委員會補助專題研究計畫成果報告

2002 年至 2004 年「選舉與民主化調查」三年期研究規劃 (I):

## 民國九十一年北高兩市選舉大型面訪案

Taiwan's Election and Democratization Study, 2002 (TEDS 2002):  
Elections of Taipei and Kaohsiung Cities

計畫類別： 個別型計畫      整合型計畫

計畫編號：NSC 91-2420-H-194-001- SSS

執行期間：九十一年八月一日至九十二年七月三十一日

計畫主持人：黃紀

共同主持人：朱雲漢、吳玉山、胡佛、徐火炎、  
陳文俊、陳義彥、黃秀端、劉義周

協同主持人：王嵩音 牛銘實

執行小組：游清鑫、吳重禮、張佑宗

專任研究助理：蕭怡靖

兼任研究助理：陳柏瑋、黃志呈、黃冠達、廖英甫、趙雙駿、楊惠淳

成果報告類型： 精簡報告      完整報告

本成果報告包括以下應繳交之附件：

赴國外出差或研習心得報告一份

赴大陸地區出差或研習心得報告一份

出席國際學術會議心得報告及發表之論文各一份

國際合作研究計畫國外研究報告書一份

處理方式： 可立即公開查詢

執行單位：國立中正大學 民意調查研究中心

國立政治大學 選舉研究中心

國立中山大學 民意調查研究中心

中 華 民 國 九 十 二 年 十 月 三 十 日

2002 年至 2004 年「選舉與民主化調查」三年期研究規劃 (I):

## 民國九十一年北高兩市選舉大型面訪案

( TEDS 2002 )

# 目 錄

第一章、TEDS 2002 之研究設計.....	001
壹、研究計畫之緣起與目的 .....	001
貳、理論架構.....	003
參、問卷設計.....	006
一、核心問卷.....	006
二、加掛題目.....	007
肆、調查訪問之資料、方法、樣本選取.....	007
一、調查訪問範圍 .....	007
二、母群定義.....	007
三、資料蒐集方式 .....	007
四、抽樣方法.....	008
伍、工作人員.....	013
一、研究人員.....	013

二、研究助理.....	014
三、調查督導.....	014
<b>第二章、TEDS 2002 之執行過程.....</b>	<b>016</b>
壹、執行前的籌備階段.....	016
貳、訪問執行遭遇之問題 .....	018
一、訪問時間過長 .....	018
二、電梯大樓問題 .....	021
三、紅毛港集體遷村 .....	021
四、複查注意事項 .....	021
五、訪員舞弊.....	021
參、問題之克服與檢討.....	021
一、訪問時間過長 .....	021
二、電梯大樓問題 .....	022
三、紅毛港集體遷村 .....	022
四、複查注意事項 .....	022
五、訪員舞弊.....	022
<b>第三章、TEDS2002 之資料處理與釋出 .....</b>	<b>024</b>
壹、訪問執行後的資料處理階段.....	024

貳、調查訪問結果 .....	025
參、樣本結構與代表性檢定 .....	027
一、樣本結構.....	027
二、樣本代表性檢定 .....	029
三、加權處理.....	032
肆、初步資料釋出 .....	035
伍、「TEDS 國際學術研討會」之召開 .....	035
附    錄	
附錄一、督導手冊 .....	037
附錄二、訪訓手冊 .....	041
附錄三、正式問卷內容 .....	074
一、正式封面 .....	074
二、正式封面過錄編碼 .....	078
三、台北市正式問卷 .....	087
四、台北市正式問卷英文版 .....	140
五、台北市正式問卷過錄編碼 .....	151

六 高雄市正式問卷 .....	226
七 高雄市正式問卷英文版 .....	283
八 高雄市正式問卷過錄編碼 .....	294
九 正式訪問次數分配表 .....	372
附錄四、再測問卷內容 .....	534
一、 再測封面 .....	534
二、 再測封面過錄編碼 .....	538
三、 台北市再測問卷 .....	545
四、 台北市再測問卷過錄編碼 .....	560
五、 高雄市再測問卷 .....	587
六、 高雄市再測問卷過錄編碼 .....	602
七、 再測訪問次數分配表 .....	625
附錄五、問卷出示卡 .....	665
附錄六、北高兩市區、里編號表 .....	735
附錄七、「TEDS 國際學術研討會」議程 .....	740
附錄八、TEDS 2002 大事紀 .....	743

# 圖表目錄

圖一 選民投票行為的分析架構 .....	005
表 一1 抽樣架構表 .....	010
表 一2 抽出行政里一覽表 .....	011
表 一3 再測抽樣架構表 .....	012
表 二1 台北市「訪問所用時間」描述統計 .....	019
表 二2 台北市「訪問所用時間」直條圖 .....	019
表 二4 高雄市「訪問所用時間」描述統計 .....	020
表 二5 高雄市「訪問所用時間」直條圖 .....	020
表 二6 高雄市各行政區「訪問所用時間」盒狀圖 .....	020
表三 1 面訪結果統計表 .....	026
表三 2 樣本結構表 .....	027
表三 3 樣本結構表（依地理區域劃分） .....	029
表三 4 台北市訪問成功樣本之代表性檢定：性別（加權前） .....	029
表三 5 台北市訪問成功樣本之代表性檢定：年齡（加權前） .....	030
表三 6 台北市訪問成功樣本之代表性檢定：教育程度（加權前） .....	030
表三 7 台北市訪問成功樣本之代表性檢定：行政區（加權前） .....	030
表三 8 高雄市訪問成功樣本之代表性檢定：性別（加權前） .....	031

表三	9	高雄市訪問成功樣本之代表性檢定：年齡（加權前）.....	031
表三	10	高雄市訪問成功樣本之代表性檢定：教育程度（加權前）	031
表三	11	高雄市訪問成功樣本之代表性檢定：行政區（加權前）	032
表三	12	台北市訪問成功樣本之代表性檢定：性別（加權後）.....	032
表三	13	台北市訪問成功樣本之代表性檢定：年齡（加權後）.....	033
表三	14	台北市訪問成功樣本之代表性檢定：教育程度（加權後） .....	033
表三	15	台北市訪問成功樣本之代表性檢定：行政區（加權後）.	033
表三	16	高雄市訪問成功樣本之代表性檢定：性別（加權後）.....	034
表三	17	高雄市訪問成功樣本之代表性檢定：年齡（加權後）.....	034
表三	18	高雄市訪問成功樣本之代表性檢定：教育程度（加權後） .....	034
表三	19	高雄市訪問成功樣本之代表性檢定：行政區（加權後）.	035

# 第一章、TEDS 2002 之研究設計

## 壹、研究計畫之緣起與目的

國科會人文處為使有限資源之運用更有效率、避免類似之大型民調計畫重複執行，於民國八十九年十月正式成立社會科學研究中心「『選舉與民主化調查』規劃與推動委員會」(以下簡稱「規劃與推動委員會」)，以跨校合作的方式，負責整合政治學門有關選舉與民主化議題之大型面訪民調計畫。規劃與推動委員會成立迄今，運作十分順暢，依照進度完成「2001 年台灣選舉與民主化調查研究：民國九十年立法委員選舉全國大型民意調查研究」(簡稱為 TEDS 2001)，並於民國九十一年七月完成資料檢核後，立即將原始資料及「編碼簿」(codebook)上網釋出，供各界使用，為社會科學界創造極有價值之公共財。

為促使「選舉與民主化調查」得以順利延續，同時建立我國政治學門可長可久的研究基礎，規劃與推動委員會積極規劃中程之大型面訪民調計畫，提出三年期的「選舉與民主化調查」研究規劃計畫，研究期限從民國九十一年八月至民國九十四年七月。在民國九十一年至九十三年期間，我國將有三項重要之公職選舉，包括民國九十一年底之台北、高雄兩院轄市長暨市議員選舉、民國九十三年三月之總統大選，以及民國九十三年底之立法委員選舉。此外，依照當初「選舉與民主化調查」規劃之旨意，亦應於非選舉年進行政治學經常性議題（包含政治社會化、民主價值之變遷、施政滿意度等）之調查。準此，本推動委員規劃將於三年內執行四項大型面訪民調計畫，其分別為「民國九十一年北高兩市選舉大型面訪案」(簡稱為 TEDS 2002)、「民國九十二年民主化與政治變遷大型面訪案」(簡稱為 TEDS 2003)、「民國九十三年總統選舉大型面訪案」(簡稱為 TEDS 2004P)，以及「民國九十三年立法委員選舉大型面訪案」(簡稱為 TEDS 2004L)。

無疑地，任何制度的建立，均有其背景環境。同樣地，整合政治學門有關選舉與民主化議題之大型面訪民調計畫，亦有其原因，茲說明如下。近幾年來，國科會人文處政治學門每年度受理申請與選舉有關之全國性民意調查面訪專題研究計畫案逐年增加。在政治學門有限的預算分配中，這類申請計畫案審議通過之經費佔有相當高的比例。因此，為避免類似的計畫重複執行，以更有效地運用有限經費，實有必要整合大型面訪研究計畫。再者，社科中心業已於民國八十八年六月成立，其設立的目標之一即是推動社會科學學術的整合。鑑此，在國科會人文處朱敬一前處長與社科中心管中閔前主任的指示之下，為加強政治學門與社科中心的合作互動關係，共享資源，政治學門亦有必要先行整合與選舉有關之大型民意調查面訪計畫，然後再與國科會人文處與社科中心進行協調溝通，方能事半功倍。



當然，大型民意調查面訪計畫的整合所涉及的事項相當複雜，譬如規劃方向、公告程序、人員組成、核心問卷的擬定、加掛題目的審查、實際面訪執行、問卷再測、資料檢誤、資料釋出等，均亟待解決。面對這些千頭萬緒的問題，我們首先確立整合規劃的核心宗旨。經由再三審慎地考量，我們認為，整合規劃的正鵠莫過於「過程公開、結果共享」。在此原則指導之下，我們開始構思整合模式，並著手蒐集相關資料。

為規劃大型民意調查面訪案的整合方式，我們首先參酌相關資訊，包括社科中心執行委員會三次會議記錄、「大型問卷調查計畫作業辦法」、「社會科學研究中心補助整合型研究計畫規劃案作業辦法」等，藉以瞭解可能的整合規劃方向。其次，透過學術網路查詢美國「全國選舉研究」(National Election Studies, NES)的研究組織與運作方式(其網址為<http://www.umich.edu/~nes>)。由於「美國全國選舉研究」的運作已行之有年，且其整合模式普遍受到學術界的肯定，鑑於「他山之石，可以攻錯」，因此頗有值得參考與借鏡之處。

必須說明的是，儘管美國「全國選舉研究」已經發展出相當制度化的研究組織架構，然而我們以為，為配合我國學界的實際情況，有必要徵詢國內多年從事大型民意調查之政治學者的意見，並擷取專家先進的寶貴經驗，使整合之規劃能兼顧前瞻性與實際可行性。因此，由黃紀教授邀集六位學者，於民國八十九年一月十四日和二月二十日假國科會人文處會議室舉行兩次的面訪研究計畫整合會議。這些受邀與會的學者，包括(依姓氏筆畫排列)：朱雲漢(國立台灣大學政治學系教授)、洪永泰(國立政治大學選舉研究中心主任)、胡佛(國立台灣大學政治學系教授)、陳義彥(國立政治大學政治學系教授)、黃秀端(東吳大學政治學系教授)，以及劉義周(國立政治大學政治學系教授)。

兩次面訪研究計畫整合會議的召開，獲得與會人士的肯定與積極參與，亦獲致相當豐碩的結果。大體而言，第一次會議的目的主要在透過充分的討論與交換意見，逐漸凝聚與會人士的共識，並擬定規劃整合的大原則和方向。第二次會議的討論議題，則根據前次會議的共識，著手規劃較具體的運作機制，以及籌畫詳盡的執行過程。

誠然，大型面訪計畫整合機制的建立，有必要獲得政治學界的共識基礎。因此，於民國八十九年九月上旬起，同時以電子郵件及邀請函，廣泛邀集學者專家參與八十九年九月三十日假社科中心會議室召開之「『選舉與民主化調查』規劃與推動說明會」，為實際的規劃與推動提供建言，以強化學門內部共識。當日，經與會人士熱烈討論後，達成下列數項結論。其一，「選舉與民主化調查」之整合規劃，確有其必要與價值。其二，規劃與推動委員及執行小組成員，應給予適度之「肯定」(credit)與報酬，承認其貢獻，以鼓勵優秀人才參與。其三，申請加掛問卷題目並經審查通過者，亦應列名於該整合民調案之協同主持人，以承認

其參與及貢獻。其四，「選舉與民主化調查」之執行，除專業品質外，亦需兼顧學門內之教育與經驗傳承之功能。其五，堅持「過程公開、結果共享」之原則，裨益全政治學門。

在達成上述共識之後，人文處王汎森前處長及社科中心管中閔前主任依據「社會科學研究中心『選舉與民主化調查』規劃與推動作業辦法」第三條，遴聘政治學門專精民調之學者專家，包括黃紀（國立中正大學政治學系教授）、胡佛（國立台灣大學政治學系教授）、朱雲漢（國立台灣大學政治學系教授）、吳玉山（國立台灣大學政治學系教授）、陳義彥（國立政治大學政治學系教授）、劉義周（國立政治大學政治學系教授）、黃秀端（東吳大學政治學系教授）、徐火炎（中央研究院中山人文社會科學研究所研究員），以及陳文俊（國立中山大學政治所教授）九位教授，組成「社會科學研究中心『選舉與民主化調查』規劃與推動委員會」，任期四年，並責成其開始運作。

自民國八十九年至九十二年十月為止，已順利召開三十餘次「選舉與民主化調查」規劃與推動委員會會議。針對多項重大議題，規劃與推動委員會達成若干結論，並開始具體施行。值得一提的是，本研究計畫是委員會規劃之跨校合作大型面訪民調案，目的在有效運用研究資源，避免過去曾發生之主題類似大型民調案重複執行的現象。舉例來說，為了充分發揮整合後之經濟規模效益，TEDS 2002 預計之成功樣本共 2,400 人，較以往政治學門大型面訪案之樣本數（1,100 或 1,600）高出甚多，可降低抽樣誤差，提升調查研究之品質；同時，對受訪者將徵得其合作建檔，奠定往後「局部輪替式定群追蹤研究」（rotating panel studies）之基礎。此外，延續 TEDS 2001 的原則，TEDS 2002 秉持「過程公開、結果共享」之原則，在編寫核心問卷時，不僅參考以往各主要選舉民調之問卷題本，亦向國內學界公開徵求加掛問卷題目。

## 貳、理論架構

選舉是促進台灣民主化重要的機制，選舉不但激發台灣新興社會力量政治參與的管道，同時也提供朝野政治菁英進行改革協商的誘因，更重要的是，選舉制度設定了台灣政體演變的基本格局，不但創造台灣政治民主化的行動者與制度誘因，更賦予正當性。在常態民主國家，選舉的作用係定期提供選民表達他們對現任政府及政府領導人施政表現良窳評價的機會，也是定期提供各政黨，以政見和施政能力為號召來爭取選民支持的機會，選舉的結果會影響政府政策的走向，政府的更迭，或甚至「政黨重組」（party realignment）。但是，在政體轉型中的國家，選舉所帶來的政黨競爭往往是環繞著政治結構或國家結構正當性的問題，而選舉結果對政體結構所可能產生的衝擊，也是相當強烈的。

在過去十餘年期間，台灣地區政治局勢的轉變不可謂不大。從民國八十一年到九十一年，台灣民主體制面臨急遽轉型，經歷過第二屆立委選舉、省（市）長選舉、第三屆立委選舉、第九任總統選舉、第四屆選舉立委，以及院轄市長選舉等一連串政治動員的高峰，更是一場攸關各政黨政治版圖的關鍵之役。尤其，在八十九年三月第十任總統大選，民進黨候選人陳水扁以 39.3% 的得票率當選，國民黨黯然交出長達半世紀的中央執政權，而僅掌握立法院多數優勢。之後，以宋楚瑜為首的親民黨與奉李登輝為精神領袖的台灣團結聯盟，相繼成立。民國九十年第五屆立委選舉結果揭曉，總投票率 66.16%，政黨席次局勢丕變。民進黨在此次國會改選中取得第一大黨的地位，攻下 87 席，得票率為 33.38%。原本在國會占有絕對優勢的國民黨只取得 68 席，得票率為 28.56%。親民黨和台灣團結聯盟初試啼聲均各有斬獲，分別取得 46 席與 13 席，得票率分別為 18.57% 及 7.76%。另外，新黨與台灣吾黨各取得一席，得票率未跨越 5% 門檻；無黨籍及未經政黨推薦當選者 9 席。民國九十一年北高市長暨議會選舉，兩位現任市長均順利連任。台北市長馬英九取得民選市長以來最高的 64.1% 得票率，遙遙領先對手李應元。謝長廷也以過半數選票蟬聯高雄市長。同時，在現任市長「衣帶效應」(coattail effects) 帶動下，泛藍在台北市議會大獲全勝，囊括三分之二以上的席次；相對地，高雄市議會生態也改觀，國民黨首次喪失過半優勢。面對民國九十三年第十一任總統大選，國民黨與親民黨的整合似乎較預期更為順暢；在可預期的未來，激烈的選戰過程中，連戰搭配宋楚瑜的泛藍團隊，與獲得李登輝奧援的現任總統陳水扁，將戮力爭取全國選民的支持。

綜觀言之，民國九十一年北高市長暨議會選舉對於台灣地區政治發展影響甚鉅，而選民的投票行為亦值得深入研究。TEDS 2002計畫希望藉由選後面訪調查，對於北高選民的投票行為提供一個有系統的描述與解釋。本研究將以台北市與高雄市選民為母群，預計分別完成1,200名成功樣本，合計共有2,400名成功樣本。觀察的重點包括族群認同與族群意識、政黨形象及政黨認同、候選人形象、選舉相關議題、分立政府，以及其他動員因素，希望藉此能對整個投票行為有完整之瞭解。在思考台灣的歷史發展脈絡，並參考西方投票行為研究的知識傳統後，我們提出一項台灣選民投票行為分析架構，參見圖一所示。這項分析架構主要是用來標示研究的方向、重點、及各組變數間可能的關係。此外，這項分析架構尚具有兩個作用；一是讓讀者能較易明瞭研究的意向，另一是具啟發性，可讓讀者和研究者進一步聯想其他變數間的關係。

圖一 選民投票行為的分析架構

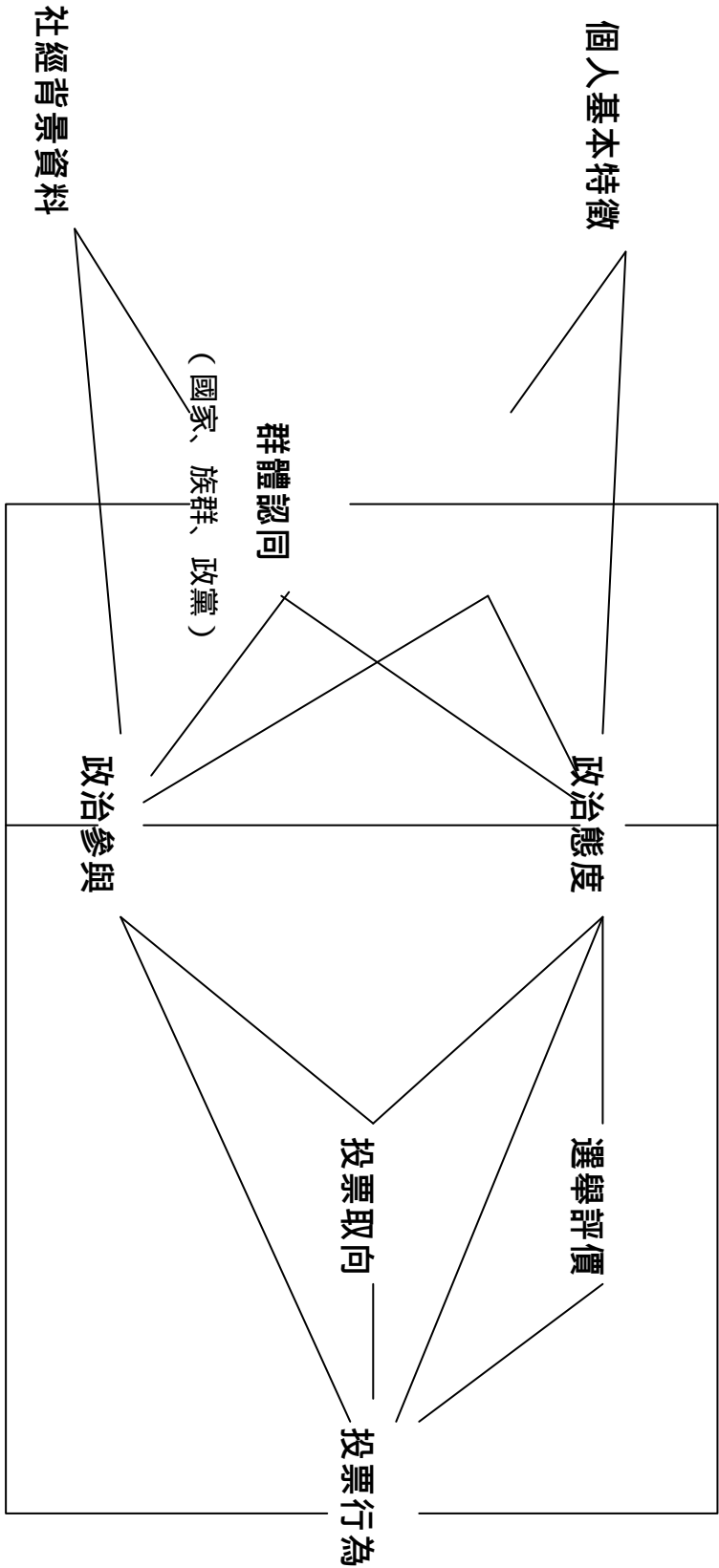

依據所述之研究架構，TEDS 2002 的研究變數為在民國九十一年直轄市長暨議會選舉的北高市民政治行為與投票抉擇。這包括民眾的選舉參與行為、社區參與行為，以及其他自主性參與行為。至於獨立變數則包括：個人基本特徵（選民的性別、年齡、籍貫、婚姻狀況、居住地區）、社經背景資料（選民的教育程度、職業類別、宗教信仰、語言使用，個人或家人有無在大陸投資、經商或者就業，以及個人經濟收入狀況）、平面與電子媒體的接觸情形、民眾對主要政治事件及政治制度的認知與評估、國家認同、統獨意識、政黨認同、族群認同、政治信任感、政治功效意識、政治知識、政治滿意度、對於選舉的評價、對於政治人物的評價、對於政策的評價等。

## 參、問卷設計

如前曾述，「選舉與民主化調查」的宗旨為秉持「過程公開、成果共享」原則。其中，所謂「過程公開」意指在規劃與推動委員會設計的核心問卷之外，亦向學界公開徵求加掛問卷題目。換言之，在程序上，採跨校開放方式，讓各方有參與問卷設計的管道。就 TEDS 2002 核心問卷與加掛題目的部份，說明如下。

### 一、核心問卷

無疑地，問卷內容是調查計畫的重心。面訪資源投入最重要的中介工具就是問卷設計，透過問卷題目的設計，研究人員得以瞭解民眾態度的分佈並印證理論假設。關於核心問卷的決定，係由三人起草小組、規劃與推動委員會成員、執行小組，以及助理人員，歷時四個月，經過五次委員會議與數次的執行小組會議的討論，始能確定。值得說明的是，鑑於 TEDS 2001 實際執行的經驗，規劃與推動委員會與執行小組在設計 TEDS 2002 核心問卷時，除了考量理論架構之外，亦同時希望縮減問卷長度，以利面訪計畫的執行。在核心問卷中，含括諸多重要的政治議題、選民態度與投票行為面向的題目，諸如個人基本特徵、社經背景資料、媒體接觸、國家認同、統獨意識、政黨認同、族群認同、政治信任感、政治功效意識、政治知識、政治滿意度等。特別要強調的是，TEDS 2002 分別在台北市與高雄市進行，由於必須考量兩個院轄市的選情差異，因此在設計核心問卷時，兩份問卷的內容有些差異。舉例來說，台北市長選舉僅有國民黨與民進黨兩位候選人，因此選民的投票抉擇較為單純；反觀，高雄市長選舉共有國民黨、民進黨，以及無黨籍等五位候選人，因此選民是否採取「策略性投票」(strategic voting)，遂成為不可忽視的研究議題。以市長選舉競選政見來說，候選人所提出的競選主軸顯然不同（譬如台北市之「松山機場遷建」、「台北巨蛋設置地點」，高雄市之「新瑞都案」、「硫酸亞土地重劃案」等），因此在擬定核心問卷時，必須兼顧北高兩市的差異性。

## 二、加掛題目

在 TEDS 2002 問卷中，除了核心問卷之外，也提供國內外政治學者進行外掛題組的申請。此次申請加掛題目者計有美國杜克大學（Duke University）政治學系牛銘實教授，以及國立中正大學傳播學系主任王嵩音教授。前者主要希望測量台海兩岸情勢變化（尤其中共武力威脅、美國是否繼續支持台灣）對於一般民眾的影響。後者則從政治傳播理論的角度出發，希望檢證「沈默螺旋」研究假設是否適用於選民的政治態度。這兩份加掛題組申請，經過規劃與推動委員會悉心、周延的討論之下，均納入本次調查問卷之中。

## 肆、調查訪問之資料、方法、樣本選取

TEDS 2002 主要是以民國九十一年十二月七日舉行之台北市與高雄市長選舉，作為調查訪問的研究主題，實際進行訪問的對象以設籍於台北市與高雄市且年滿二十歲的成年人作為訪問的母群，採用訪員面對面訪問（face to face interview）受訪者的方式蒐集資料。而在樣本替補的方式上，訪員先以正選樣本（即抽出之第一套樣本）進行訪問，在確定該區無法達成最低訪問的成功數時，再以預備樣本依序成套遞補進行訪問，直至達成該區之最低完成數始停止。另外，本次調查研究仍採行再測信度訪問，以作為問卷信度檢定之研究。

以下即針對本次調查訪問之調查訪問範圍、母群定義、資料蒐集方式及抽樣方法，茲分述如下：

### 一、調查訪問範圍

以台北市及高雄市為訪問地區，針對民國九十一年底台北市與高雄市長選舉為研究主軸，對於台北市與高雄市民眾在不同環境條件下的政治認知、態度、評估與行為，作一完善的資料蒐集。

### 二、母群定義

以戶籍設於台北市與高雄市，年齡在二十歲以上具有選舉權的公民作為此次調查訪問的母群。不過，並不包括軍事單位、醫院、療養院、學校、職訓中心、宿舍看守所及監獄之居民。

### 三、資料蒐集方式

本研究採親身面對面訪問之調查方式來蒐集資料。本調查所抽取樣本之相關資料如下表所示：

TEDS2002 抽取樣本之相關資料表

訪問方式	訪問地區	抽取樣本數	訪問時間
面對面訪問	台北市	正選：1,206 預備：4,756	民國 92 年 1 3 月
面對面訪問	高雄市	正選：1,212 預備：4,877	民國 92 年 1 3 月

#### 四、抽樣方法

本次調查訪問之「正選樣本」、「預備樣本」及「再測信度樣本」之抽樣方式及過程，分別說明如下：

##### (一) 確定正選樣本抽樣架構

1. 台北市、高雄市分別獨立進行抽樣作業。

依據本研究計畫，此次訪問台北市與高雄市分別預計完成 1,200 份有效問卷，合計 2,400 份。

2. 各行政區依比例決定預計完成之成功樣本數後，再採用「兩階段抽樣法」。以民國九十一年北高市長選舉，台北市、高雄市各行政區之合格選舉人數所佔全市合格選舉人數之比例，決定各行政區預計完成之成功樣本數。在決定北高兩市各行政區所需完成之成功樣本數後，採用「兩階段抽樣法」，即第一階段抽出里，第二階段抽出受訪者。而在考量各行政區之性質及實際訪問執行之可行性後，以每一里訪問 14 至 18 人為原則，確認每一行政區的抽出里數後，台北市與高雄市最終確定分別抽出 1,206 人及 1,212 人，其抽樣架構表如表一 1。

##### (二) 正選樣本抽樣步驟

1. 在確認各行政區需抽出之里數後，即採「系統抽樣法」並依據「抽取率與抽出單位大小成比例」(probabilities proportional to size；簡稱 PPS) 之原則進行里的抽出作業，抽出結果如表一 2<sup>1</sup>。
2. 北、高兩市各行政區在完成里的抽出後，隨即分別向台北市政府民政局及高雄市政府民政局申請抽出里之成年人戶籍資料。
3. 在取得抽出里之成年人戶籍資料後，依據各里預計完成之成功樣本數，以「系統抽樣法」抽出實際受訪者。
4. 北、高兩市在抽出各里之實際受訪者後，分別以「性別」及「年齡」兩個變數進行樣本代表性檢定，通過檢定後即成為第一套之正選樣本。

##### (三) 預備樣本抽樣程序

<sup>1</sup> 高雄市小港區海澄里由於紅毛港遷村計畫，造成該里絕大多數受訪者皆屬於「戶籍在此，人不在此」的情形，使訪問無法順利進行，經計畫主持人討論後決定放棄該里之訪問，而由小港區其餘抽出之七個里分別增加兩個成功樣本數以為因應。

調查研究不論採取何種形態的資料蒐集方式，訪問失敗的現象皆不可避免，為了解決正選樣本因訪問失敗導致成功樣本數不足的問題，本次調查訪問將事先抽出預備樣本，並於正選樣本訪問失敗時進行遞補。而預備樣本在抽樣程序及方法上，乃依據正選樣本之抽樣架構進行，一共抽出九套預備樣本，唯此次訪問之預備樣本是採「成套遞補」之方式進行<sup>2</sup>，在考量實際執行之成本因素後，決定第一套預備樣本數等同於正選樣本數（台北市 1,206 人，高雄市 1,212 人），而自第二套預備樣本開始則採取每一套每一里各抽出五位受訪者之方式進行（台北市 5 人×80 抽出里 = 400 人，高雄市 5 人×76 抽出里 = 380 人）。另外，由於北高兩市部分地區之訪問執行較為困難，成功率較低，因此，以加抽五至十套（每一里五人）預備樣本來作為因應<sup>3</sup>。故台北市預備樣本一共抽出 4,756 人，高雄市則抽出 4,877 人。

#### （四）再測信度樣本抽樣程序

本次調查訪問為針對問卷內容進行效度及信度的測量，故在訪問結束後，從已訪問成功的受訪者中抽出一定額度的樣本來進行再測信度訪問。而再測信度的訪問預計完成訪問成功樣本數的兩成，其中，台北市第一階段訪問完成 1,216 份成功問卷，需完成 242 份再測問卷；而高雄市第一階段則完成 1,223 份成功問卷，需完成 244 份再測問卷。北、高兩市之再測抽樣架構表如表一 3。

再測信度樣本的抽樣方式，仍然將台北市與高雄市分開獨立抽樣，以行政區為抽樣單位，依據各行政區第一階段訪問成功數的兩成作為再測信度的預計成功數，再採「系統抽樣法」抽出受訪者，而為了使該行政區內抽出的受訪者能平均分佈於各抽出里，故每一個行政區在抽樣前皆先依照里來進行排序。

由於再測信度的訪問也同樣會遭遇到訪問失敗的情形，因此在抽出第一套正選的再測信度樣本後，即再依相同的抽樣方式抽出四套預備樣本，以供再測信度訪問失敗時遞補之用。

---

<sup>2</sup>即該里在正選樣本訪問結束時，若尚未達成最低成功樣本數，即補以第一套預備樣本繼續訪問，在第一套預備樣本訪問結束時，已達成最低成功樣本數，則該里訪問即告停止，反之，若尚未達到最低成功樣本數時，則再補上第二套預備樣本繼續訪問，依此類推遞補，直至該里達成最低成功樣本數時，始停止預備樣本的遞補。其中，每一套樣本需全數進行接觸而確定失敗後，始可遞補新一套的預備樣本，且最後一套預備樣本亦要全數進行接觸，不可因該里已達最低成功樣本數而停止訪問。

<sup>3</sup> 台北市中山區中吉里、大安區民炤里、華聲里分別加抽十套；信義區永春里、永吉里、內湖區西湖里、麗山里、士林區承德里、芝山里、中正區板溪里、大安區龍生里分別加抽五套。高雄市小港區、三民區本館里、楠梓區享平里、苓雅區美田里、左營區福山里分別加抽十套；新興區榮治里則加抽五套。



表 一1 抽樣架構表

台北市抽樣架構表

行政區	里數	選舉人數	%	預定 樣本數	抽出里 數	每里 樣本數	總樣本 數
松山區	33	150,310	7.72%	93	6	16	96
信義區	41	178,889	9.19%	110	8	14	112
大安區	53	235,417	12.09%	145	10	14	140
中山區	42	164,776	8.46%	102	6	17	102
中正區	31	117,572	6.04%	72	4	18	72
大同區	25	98,251	5.05%	61	4	15	60
萬華區	36	155,162	7.97%	96	6	16	96
文山區	39	185,616	9.53%	114	8	14	112
南港區	19	82,814	4.25%	51	4	14	56
內湖區	37	179,784	9.23%	111	8	14	112
士林區	51	216,041	11.10%	133	8	17	136
北投區	42	182,537	9.37%	112	8	14	112
合 計	449	1,947,169	100.00%	1200	80		1,206

高雄市抽樣架構表

行政區	里數	選舉人數	%	預定 樣本數	抽出里 數	每里 樣本數	總樣本 數
鹽埕區	21	23,638	2.16%	26	2	14	28
鼓山區	38	80,422	7.36%	88	6	14	84
左營區	43	123,144	11.27%	135	8	17	136
楠梓區	37	108,258	9.91%	119	8	15	120
三民區	88	257,443	23.56%	283	16	18	288
新興區	32	47,003	4.30%	52	4	15	60
前金區	20	25,474	2.33%	28	2	14	28
苓雅區	69	148,249	13.57%	163	10	16	160
前鎮區	59	148,647	13.60%	163	10	16	160
旗津區	13	22,830	2.09%	25	2	14	28
小港區	43	107,560	9.84%	118	8	15	120
合 計	463	1,092,668	100.00%	1,200	76		1,212

表 一2 抽出行政里一覽表

**台北市抽出行政里：**

松山區：復源、介壽、中華、慈佑、新聚、東榮。

信義區：富台、永吉、景聯、永春、興雅、惠安、國業、三張。

大安區：虎嘯、華聲、誠安、龍雲、龍坡、龍生、通化、民輝、群英、民炤。

中山區：康樂、圓山、中原、中吉、朱馥、江山。

中正區：板溪、河堤、龍福、南福。

大同區：隆和、保安、永樂、鄰江。

萬華區：西門、忠德、福星、柳鄉、新安、華江。

文山區：忠順、萬盛、興業、景慶、興旺、木柵、興豐、萬興。

南港區：新光、百福、合成、舊莊。

內湖區：週美、麗山、秀湖、清白、東湖、西湖、瑞陽、港富。

士林區：翠山、天壽、承德、忠誠、天母、芝山、永倫、天玉。

北投區：中庸、稻香、石牌、中心、開明、榮華、立農、關渡。

**高雄市抽出行政里：**

鹽埕區：中山、教仁。

鼓山區：自強、山下、綠川、民強、光榮、龍子。

左營區：廟東、明建、永清、新中、新下、菜公、新上、福山。

新興區：榮治、東坡、南港、開平。

楠梓區：中興、福昌、東寧、享平、廣昌、隆昌、五常、清豐。

三民區：達勇、港新、灣成、民享、寶中、灣復、安康、鼎力、寶龍、安泰、灣中、鼎西、鼎盛、本揚、本館、鼎泰。

前金區：草江、新生。

苓雅區：美田、苓昇、正文、廣澤、福人、永康、意誠、福地、正心、文昌。

前鎮區：興仁、德昌、西甲、瑞豐、竹南、瑞西、瑞北、瑞隆、民權、瑞祥。

旗津區：永安、中興。

小港區：廈莊、泰山、港正、港明、二苓、正苓、桂林、海澄\*。

表 一3 再測抽樣架構表

台北市再測抽樣架構

行政區	訪問里數	成功問卷	成功問卷 *0.2	再測樣本數	間距	備 註
松山區	6	98	19.6	20	$4.90 \cong 5$	
信義區	8	112	22.4	22	$5.09 \cong 5$	
大安區	10	142	28.4	28	$5.07 \cong 5$	
中山區	6	103	20.6	21	$4.90 \cong 5$	
中正區	4	72	14.4	14	$5.14 \cong 5$	
大同區	4	60	12.0	12	$5.00 \cong 5$	
萬華區	6	97	19.4	19	$5.11 \cong 5$	
文山區	8	114	22.8	23	$4.96 \cong 5$	
南港區	4	56	11.2	11	$5.09 \cong 5$	
內湖區	8	114	22.8	23	$4.96 \cong 5$	
士林區	8	136	27.2	27	$5.04 \cong 5$	
北投區	8	112	22.4	22	$5.09 \cong 5$	
合 計	80	1,216	243	242		

高雄市再測抽樣架構

行政區	訪問里數	成功問卷	成功問卷 *0.2	再測樣本數	間距	備 註
鹽埕區	2	32	6.4	6	$5.33 \cong 5$	
鼓山區	6	85	17.0	17	$5.00 \cong 5$	
左營區	8	137	27.4	27	$5.07 \cong 5$	
楠梓區	8	120	24.0	24	$2.00 \cong 5$	
三民區	16	291	58.2	58	$5.02 \cong 5$	
新興區	4	61	12.2	12	$5.08 \cong 5$	
前金區	2	28	5.6	6	$4.67 \cong 5$	
苓雅區	10	160	32.0	32	$5.00 \cong 5$	
前鎮區	10	162	32.4	32	$5.06 \cong 5$	
旗津區	2	28	5.6	6	$4.67 \cong 5$	
小港區	7	119	23.8	24	$4.96 \cong 5$	
合 計	75	1,223	245	244		

## 伍、工作人員

參加 TEDS 2002 研究計畫人員，包括主持人一人及規劃與推動委員會九位教授（含召集人），三位負責各項細節控制的執行小組教授，兩位申請加掛題的教授，以及七位助理人員、多位經驗豐富的督導。

### 一、研究人員

召集人及主持人：黃 紀教授（國立中正大學政治學系）

規劃與推動委員：（依姓氏筆畫排列）

朱雲漢教授（中央研究院政治學研究所）

吳玉山教授（中央研究院政治學研究所）

胡 佛教授（中央研究院院士）

徐火炎教授（中央研究院中山人文社會科學研究所）

陳文俊教授（國立中山大學政治學研究所）

陳義彥教授（國立政治大學政治學系）

黃秀端教授（東吳大學政治學系）

劉義周教授（國立政治大學政治學系）

執行小組：（依姓氏筆畫排列）

吳重禮副教授（國立中正大學政治學系）

張佑宗助理教授（國立中正大學政治學系）

游清鑫副研究員（國立政治大學選舉研究中心）

申請加掛題：（依姓氏筆畫排列）

王嵩音教授（國立中正大學傳播學系）

牛銘實教授（美國杜克大學政治學系）

## 二、研究助理

蕭怡靖（國立政治大學政治學研究所碩士生）

趙雙駿（國立政治大學政治學研究所碩士生）

黃冠達（國立政治大學政治學研究所碩士生）

陳柏璋（國立中正大學政治學研究所碩士生）

廖英甫（國立中正大學政治學研究所碩士生）

黃志呈（國立中山大學政治學研究所博士生）

楊惠淳（國立中山大學企業管理學系學士生）

## 三、調查督導

劉子立（國立政治大學政治學研究所碩士生）

劉明浩（國立政治大學政治學研究所碩士生）

劉玉婷（國立政治大學政治學研究所碩士生）

鄭又銘（國立政治大學政治學研究所碩士生）

張嘉桂（國立政治大學政治學研究所碩士生）

黃信豪（國立政治大學政治學研究所碩士生）

鄭元齊（國立政治大學選舉研究中心助理）

黃桃芳（國立政治大學政治學研究所碩士生）

王美慧（國立政治大學政治學研究所碩士生）

吳宜侃（國立政治大學政治學研究所碩士生）

廖彩杏（國立中正大學政治學研究所碩士生）

林長志（國立中正大學政治學研究所碩士生）

林建宇（國立中正大學政治學系學士生）

林佳旻（國立中正大學政治學系學士生）

劉子昱（國立中山大學政治學研究所碩士生）

劉恩任（國立中山大學政治學研究所碩士生）

許立仁（國立中山大學政治學研究所碩士生）

黃鈺淳（國立中山大學政治學研究所碩士生）

黃心怡（國立中山大學政治學研究所碩士生）

朱慧真（國立台東師範學院社教系學士生）

## 第二章、TEDS 2002 之執行過程

### 壹、執行前的籌備階段

一個大型的面訪案，重點並不僅止於後期的問卷執行以及資料處理、釋出部分。為期一年的 TEDS 2002 計畫，以問卷實際執行為界，上半年為籌備階段，工作內容包括問卷題目的討論、底定，抽樣、徵選及訓練督導、訪員。下半年則是問卷的執行、資料處理與釋出。以下先就訪問前期的籌備階段各重要項目進行說明，陳述方式主要是依據訪問進行的先後順序與重要注意事項進行說明。

#### （一）問卷的討論與底定

問卷是調查案的重心，所有資源投入最重要的中介工具就是問卷，透過問卷研究人員能夠瞭解民眾態度的分佈並印證理論。這一部份乃由三人起草小組規劃與推動委員會的成員、三位執行小組老師，以及申請加掛題的兩位老師，經過數次的委員會討論確定。規劃與推動小組以國內政治研究的中心議題與政治認同，如政黨認同、統獨意識、族群認同等作為主軸架構題。問卷中也提供國內政治學界的學者進行外掛題組的申請<sup>4</sup>。總計上述兩者為構成問卷的題目。

問卷的討論，自「台灣選舉與民主化調查」第二十一次委員會（民國九十一年九月二十二日）至第二十五次委員會（民國九十二年一月十一日），歷時四個月，五次委員會以及數次的執行小組會議，在所有參與人員悉心、周延的討論之下，完成了本計畫最重要的測量工具：TEDS 2002 問卷。

#### （二）抽樣

抽樣工作於民國九十一年十二月開始進行，十二月中旬完成抽樣架構。決定樣本分配後進行「兩階段抽樣法」，第一階段抽出「里」，各行政區中選之里決定後，透過國科會社會科學研究中心，分別向台北市政府民政局、高雄市政府民政局申請戶籍資料檔；其次進行第二階段抽出「人」，即受訪者。依「抽取率與單位大小成比例」之 PPS 原則，最終確定樣本數，北、高兩市分別為 1,206 人及 1,212 人。

#### （三）訪員招募與甄選

1. 訪員招募：各里樣本分配確定後，於民國九十一年十二月開始進行訪員招募

---

<sup>4</sup>申請外掛題組者，共有美國杜克大學（Duke University）政治學系牛銘實教授、以及國立中正大學傳播學系系主任王嵩音教授。

工作，招募公告內容包括訪問地區與薪資。除了上 BBS 公告及 WWW 網路公告外，並印行小張宣傳海報寄發全國各大專院校相關科系進行公告，以利進行訪員招募。

- 訪員甄選：準備訪員資料表、志願表與過去訪問的書面問卷，當訪員來應徵時，請訪員確實填寫資料表並利用書面問卷隨意勾選題目讓其進行模擬訪問以測試其語言能力與臨場表現，由測試的督導在訪員資料表的評量中確實填寫訪員的語言表現與臨場反應，做為督導挑選訪員的依據。於測試完後，請訪員填寫志願表並告知若中選，會有督導與其聯繫。

#### （四）印製並寄發明信片通知受訪者與採購小禮物

於抽出實際要進行訪問的樣本後，為避免受訪者認為訪問來得唐突，必須進行通知正選受訪者的工作，以利訪問之進行順利。因此必須準備明信片，並請印刷廠印刷計畫名稱、計畫主持人、訪問時間、聯絡電話，準備標籤列印受訪者名字與住址並黏貼於明信片後寄出。寄出之後要準備受訪者來電記錄表，當受訪者來電拒訪或遷徙他處或約定訪問時間、地點都必須詳實記載，以便督導記錄於所負責區域受訪者之樣本表上，並通知訪員注意。另外必須採購小禮物以贈送受訪者，於禮物上要打印計畫名稱。

#### （五）問卷前測(pre-test)與督導訓練

問卷初版完成後，執行小組老師隨即召集所有督導，台北市由政大選舉研究中心游清鑫老師負責，高雄市由中正大學政治系吳重禮老師、張佑宗老師負責，逐題向督導說明問卷訪問的重點與追問方式，並請參與此次訪問案的督導每人成功完成三至五份問卷。督導進行前測時，將受訪樣本予以配額，性別、年齡、教育程度與使用語言都能兼顧。督導們於民國九十二年一月四日舉行前測問卷訪問後之討論會議，針對前測所遭遇的特殊狀況及對問卷語詞的意見進行交流，進而討論問卷語詞的修改，且對語句予以潤飾與台語補充。問卷經由前測後，綜合各種修正題目的意見，最後將版面修正至最理想狀態，讓訪員進行訪問時不會發生漏問或錯問的情況。將完成排版後之問卷交給主持人與執行小組做最後確認，確認無誤後將定稿的問卷送交印刷廠開始製版印刷。

#### （六）訪員訓練

訪員是計畫執行最重要的一環，訪員訓練最主要的工作為向訪員說明問卷題意、台語講解，幫助訪員抓到題目的測量標的。其目的是使訪問的執行能夠符合「標準化」(standardization) 的程序。並且，向訪員說明訪問時的種種情況，包括如何克服心理障礙、降低拒訪率、訪員人身安全等等，讓訪員參考以為因應。

本計畫於民國九十二年一月十九日分別於政治大學、中山大學進行訪員訓



練。在訓練課程中，教導訪員訪問前的準備事項、訪問中的應對技巧、及訪問後的資料彙整處理方法。並邀請參與計畫的研究人員進行問卷講解，針對問卷中各種問題的測量方法與研究目的加以說明；除此之外，教育訪員訪問的禮儀、危機預防與避免危難。最重要的是，藉由督導帶領訪員使用台語或客語進行模擬訪問，教育訪員於訪問過程中的注意事項與追問技巧。不僅讓訪員熟稔問卷的用語與追問方式，也利用此模擬課程讓訪員與督導之間能有良好的互動。督導也在訪員訓練過程中，可以熟悉訪員的態度與能力。

在訪員訓練過程前，督導必須正式通知（書面郵件或電子郵件）訪員參加訓練，訓練前一天仍須進行聯繫做確認動作。訪員訓練必須準備訪員名牌、簽到簿、訪員手冊、訪員訓練課程表與注意事項，安排教師、工作人員與準備教具。訪訓開始，先招呼訪員就定位，不時與訪員進行意見交流，詢問訪員的工作意願與選擇，並料理訪員中餐。訪訓後期，帶領訪員進行模擬時，先分配訪問地區、分發樣本表、問卷、封面、卡片、禮物、聘書、樣本彙整表、來訪未遇卡與督導聯繫方式，並請訪員填寫訪員資料表、保險單，於清點相關資料後填寫資料領取切結書。訪員訓練完後，督導必須將確切的訪員名單與訪問地區、保險資料，交給執行小組進行彙整與投保工作。

## 貳、訪問執行遭遇之問題

在實際執行的階段，我們無法預期訪問能夠毫無阻礙地順利進行，其間，訪員甚至督導都會遇到棘手、難以處理的問題。透過每週一次的督導進度會報，督導將本身訪區所遇到的問題反映至主持人及執行小組，必要時再反映至規劃推動委員會，集思廣益，解決問題。以下將一一列出執行時所遭遇到的困難與問題。再下一段，說明問題之克服與檢討。

### 一、訪問時間過長

訪問時間過長是訪員與督導普遍反映的問題之一。經過實際執行後的資料顯示，台北市完成一份問卷平均需要 43.97 分鐘，大部分落在 30 分鐘至 60 分鐘之間（見表 3-5）；高雄市平均 45.11 分鐘，大部分落在 30 分鐘至 70 分鐘之間（4 至表 3-6）。督導與訪員的反映是，過長的訪問時間會增加中途拒訪的可能性。即使沒有拒訪，受訪者也顯出疲態，不再像前半份問卷一樣認真作答。

表 二1 台北市「訪問所用時間」描述統計

	個數	範圍	最小值	最大值	平均數	標準差	偏態		峰度	
	統計量	統計量	統計量	統計量	統計量	統計量	統計量	標準誤	統計量	標準誤
Q01.訪問所用時間	1,216	160	20	180	43.97	16.61	2.172	.070	8.977	.140

表二 2 台北市「訪問所用時間」直條圖

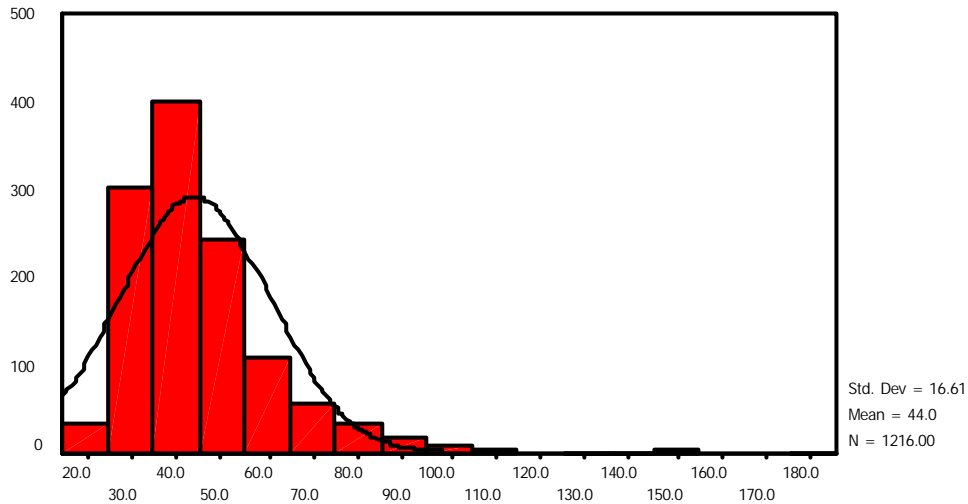

Q01 訪問所用時間

表 二3 台北市各行政區「訪問所用時間」盒狀圖

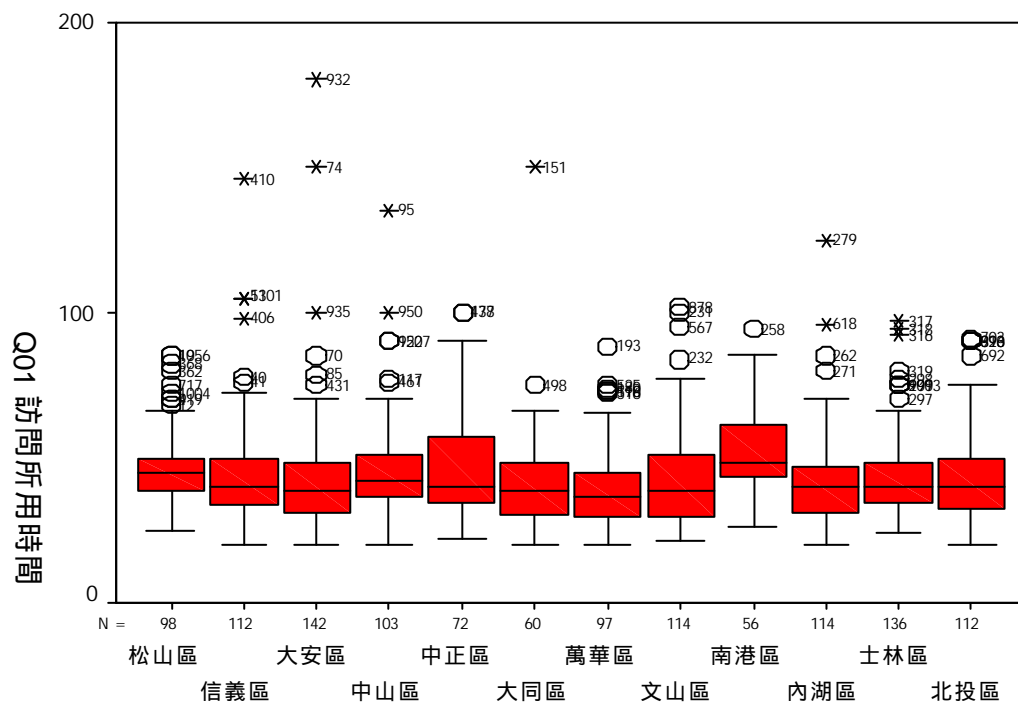

表二 4 高雄市「訪問所用時間」描述統計

	個數	範圍	最小值	最大值	平均數	標準差	偏態	峰度
	統計量	統計量	統計量	統計量	統計量	統計量	標準誤	統計量
Q01.訪問所用時間	1,227	155	13	168	45.11	16.87	1.733	.070
								5.958
								.140

表二 5 高雄市「訪問所用時間」直條圖

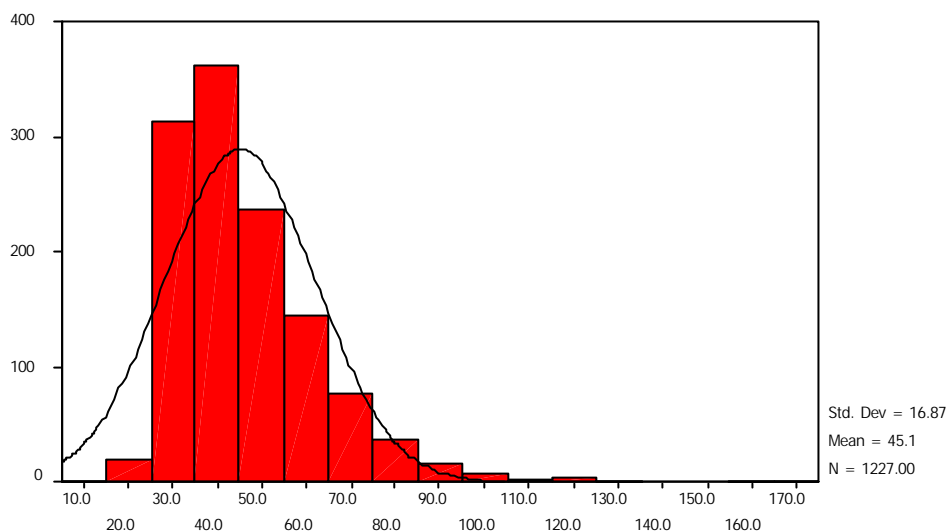

Q01 訪問所用時間

表二 6 高雄市各行政區「訪問所用時間」盒狀圖

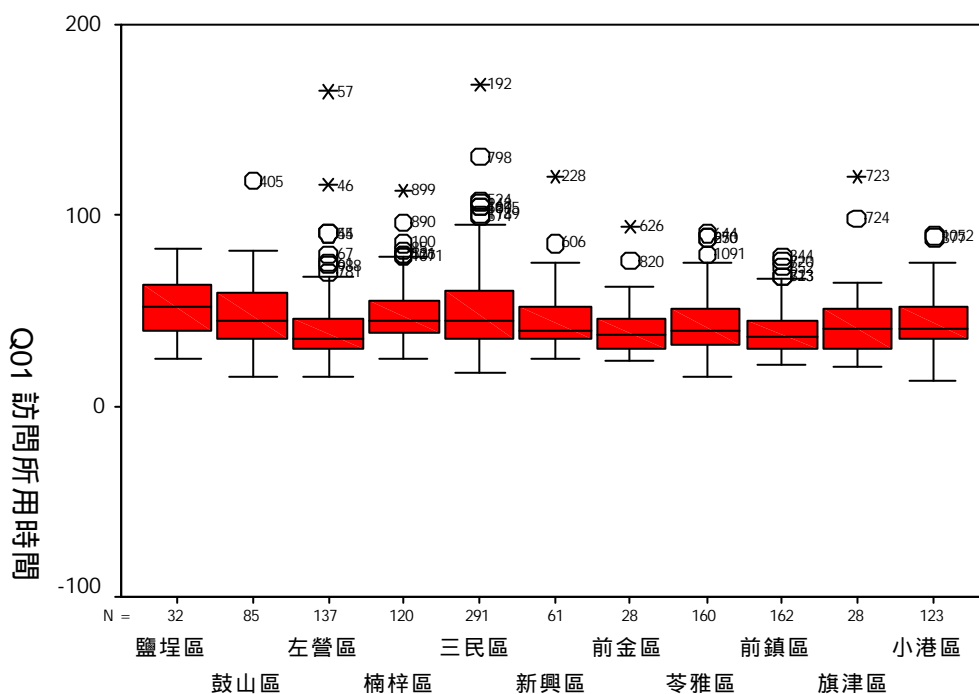

## 二、電梯大樓問題

面訪的執行不免會遇到受訪者居住於電梯大樓之中，北、高都會區更是如此。電梯大樓多數戒備深嚴，訪員往往未接觸到受訪者就被管理員拒之千里。即便能夠以對講機與受訪者對話，還是會增加拒訪的機率。又以都會區而言，電梯大樓住戶動輒上百戶，抽樣中選機率極高，此問題勢必要解決，不能一概視為失敗。

## 三、紅毛港集體遷村

在本次的訪問之中，抽樣中選之地區：高雄市小港區海澄里為紅毛港集體遷村之地區。該訪區幾乎沒有任何住戶，絕大多數受訪者呈現「籍在人不在」的情況，甚至有「查無此址」的情況發生。實地執行一個禮拜後，發現困難度極高。

## 四、複查注意事項

「複查」是督導的重點工作之一，目的是為了保障問卷品質、避免訪員舞弊。督導將問卷回收後，第一件事便是複查，或電訪或面訪，向受訪者確認訪員是否有到府進行訪問及致贈小禮物。然有些狀況是面訪執行時無可避免的，如電話錯誤、當時受訪者剛好回家過年等等，無法與受訪者直接確認。

## 五、訪員舞弊

本次計畫執行仍有訪員舞弊情形發生，舞弊的情況有：訪員自填而未進行訪問、未訪問到受訪者本人、訪員留親友電話等，以下將會針對各種舞弊狀況，敘述當時的因應之道。

# 參、問題之克服與檢討

本節針對上述第貳節之各項問題，說明當時的處理方式以為參考。

## 一、訪問時間過長

訪問時間過長牽涉到兩方面的問題。其一是問卷設計的部分，其二是訪員對問卷熟悉度的問題。問卷設計部分在執行過後都已將結果呈報至委員會中討論，委員會也以此結果為依據，並參考督導前測的反應，希望縮減問卷長度，以利下一波面訪計畫的執行。其次，訪員對問卷熟悉度的問題，其解決的方法是督導必須與訪員加強聯繫，為訪員打氣、做好心理建設，並要求訪員多念幾次，以提高訪員對問卷的熟稔度。

## 二、電梯大樓問題

電梯大樓一直是面訪最大的困難之一，訪員往往未接觸到受訪者便被拒於門外。面對此問題，我們有一連串的措施。首先於訪問執行之前，委請國科會社科中心發公文，對象是各中選里之里長、里幹事，煩請各里之里長、里幹事在必要時提供協助。在本次訪問中，有訪員充分利用此管道，向熱心的里長要到了所有受訪者的電話，並幫忙打電話約訪，完成了不少的訪問。但並非所有里長、里幹事都如此熱心，或是里長出面仍無法說服大樓管理員。此時必須回報督導與執行小組，由執行小組老師出面向管理員說明計畫緣由、目的，以期能使訪員入內訪問。除此之外，訪員的技巧、與管理員的互動亦是關鍵。

## 三、紅毛港集體遷村

本次抽樣中選的高雄市小港區海澄里，為紅毛港集體遷村之地區，中選之受訪者絕大部分已不在該里。在實際執行一個星期之後，督導回報該區情況，主持人及執行小組決定將海澄里樣本平均分配到小港區其他里，故小港區原先每里應完成 15 份，在調整之後每里應完成 17 份。

## 四、複查注意事項

督導在複查時常會遇到聯絡不上受訪者的情況，而無法確認該問卷是否為有效問卷。在委員會與執行小組的討論之下，訂定了幾項判準：首先，仍然要進行多次的訪查，在電話錯誤的情況下，督導要進行面訪複查。第二，在多次的訪查之下仍找不到受訪者，可詢問家人是否有訪員至家中做過訪問。第三，在前述二種情形都無法確認者，督導應詳細複查該訪員其他問卷，並與該訪員進行溝通、求證，若其他問卷確定沒有問題，才將之視為有效問卷。以上原則應交叉運用，互為輔佐，以保障問卷品質。

## 五、訪員舞弊

本次訪問遇到訪員舞弊的情形有：

### （一）訪員自填而未進行訪問

在督導複查之後有發現訪員自填而未進行訪問的情況。處理方式是將此問卷作廢，並且不給予訪員薪資。

### （二）未訪問到受訪者本人

此狀況可分為兩種。第一種的情況為受訪者蓄意欺騙，在訪員的確認下仍謊稱為受訪者本人，並且完成問卷。處理方式為不採納此問卷，但訪員薪資照給。

第二種的情況為，訪員沒有確認受訪者身份，或蓄意讓其他人代答。此次訪問即有訪員至受訪者家中隨意找人訪問，並謊報已完成進度。此狀況的處理方式為，此問卷作廢，並且不給予訪員薪資。

### （三）訪員留親友電話

訪員沒有實際做訪問，自填並留親友電話。地區督導發現該份問卷有異時，立即撥打問卷上的電話號碼，並直接說要找某某某（該位訪員名字），發現該電話為訪員弟弟所有，訪員遂承認舞弊。處理方式是此問卷作廢，並且不給予訪員薪資。

訪員舞弊情形偶有發生，最重要的是督導與訪員必須加強聯繫、為訪員解決問題。並且，在收到問卷後要立即複查，對於舞弊之訪員應立即停止其訪問工作，及早發現，及早將該份問卷重新進行訪問。此外，在此次訪問計畫中，委員會亦建立了一項先例，即使訪員都有留電話，督導仍然要抽一至二份做面訪複查，以補強複查的功能。

### 第三章、TEDS2002 之資料處理與釋出

#### 壹、訪問執行後的資料處理階段

訪問結束後，即步入資料處理的階段，首先將書面的資料藉由「過錄」(coding)將文字資料轉化為數字資料，接著將資料輸入電腦系統，再經過一番整理、檢查後，將正確無誤的資料以電腦檔案的形式釋出給研究者使用，這些過程必須具備耐心、細心的整理功夫，將一本本的問卷資料化為可進行分析的數據。

##### (一) 問卷過錄、資料輸入、檢誤與加權

民國九十二年四月一日起，各督導整理、清點所回收的問卷，統一點交至中正大學民意調查研究中心，研究中心的助理人員依照問卷的類別、區域來分類排放，並統一點收各式的彙整表格。之後，以執行小組所製作之「過錄簿」(coding book)為依據，由中正大學的督導群進行問卷過錄，同時再一次地檢查問卷，以確定受訪者在每一道題目的答項。

五月二十五日，過錄的工作完成，開始進行問卷的輸入。計畫助理先以電腦輔助電話訪問之 CAMI 系統為介面，編寫問卷與封面的輸入程式，再挑選細心、可靠的工讀生，完成資料的輸入。輸入的方式分為兩種，封面採用 double keying 的方式，以便在檢誤的過程中，以比對的方式來找出輸入的錯誤；問卷本則經由讀碼機 (barcode) 輸入，是由廖英甫助理、陳柏璋助理與玉瑪科技的工程師合作，整合了 CAMI 系統與條碼輸入系統，一方面將之適用於面訪的特殊需求，一方面也降低人為因素鍵入錯誤的機率。

六月十五日，資料輸入的工作結束，在進行基本的整理、除錯、比對資料筆數後，於六月廿二日邀集「台灣選舉與民主化調查」規劃與推動委員會的委員與督導群舉行歸類會議，將開放題與有特殊答案的題目提交討論或進行「重新歸類」(recode)，當歸類確定後，便可進行各式資料的檢誤工作，將邏輯不合、答題錯誤的部分予以改正，並針對封面與問卷進行交叉除錯。七月十四日檢誤告一段落，繼而進行調查資料的加權工作，針對性別、年齡、教育程度與行政區四個變數，採用 raking 法加權，直至檢定結果符合母群的分佈狀況為止。

##### (二) 資料申請單上網公告

「台灣選舉與民主化調查」規劃與推動委員會審視完檢誤、加權後的各項資料，針對可能的問題進行討論後，指示執行小組進行上網公告，於民國九十一年七月廿八日正式公告初步資料釋出，以利相關研究人員填單提出使用申請。

### （三）資料翻譯

為方便國外研究者的使用，針對 TEDS2002 問卷進行翻譯乃屬必要，故委員會特委託專人進行問卷翻譯的工作，將整份問卷翻譯為英文，以利於跨國性的研究。

### （四）最終資料公告

資料初步釋出後，透過各研究者的使用，多多少少會再發覺出一些資料的問題，根據使用者的指正，便可一一更正錯誤，使資料達到最正確的狀態。歷經一段時間的眾人檢視，大致的問題都被挖掘出來後，即可於十月底做最終資料的公告。

### （五）執行報告完成

資料已無錯誤之後，接著便是製作執行報告。透過執行報告可以讓「2002 年台灣選舉與民主化調查」執行的過程與成果完整公布。

### （六）召開研討會

資料初步釋出後，研究者可針對不同的主題來使用需要的題組；規劃與推動委員會希望政治領域的學者能夠就自己熟悉的研究主題進行最新資料的分析與討論，因而召開學術研討會，提供各種問題討論的空間。「2002 年台灣選舉與民主化調查研究國際學術研討會」訂於民國九十二年十一月一日、二日假國立政治大學選舉研究中心國際會議廳舉行。

## 貳、調查訪問結果

此次調查訪問的範圍包括北高兩市 23 個行政區，共抽中 156 個里，由於有些里鄰較為偏遠，或有些里鄰為封閉式的大廈或社區，致使訪問困難，而都會地區人口的高流動性，更使得訪員不容易找到受訪者，加上拒訪等因素，總計台北市共接觸了 4,478 個樣本，成功 1,216 份問卷，成功率為 27.2%；高雄市共接觸 4,001 個樣本，成功 1,227 份問卷，成功率為 30.7%。另外，再測問卷台北市成功 241 個樣本，高雄市成功 244 個樣本。就原始成功樣本來看，以單純隨機抽樣方法，百分之九十五的信賴估計，對母群的各项推論最大可能誤差台北市不會超過正負 2.81%，高雄市不會超過正負 2.80%。訪問結果列表於表三 1。訪問失敗的前三個主要原因是：受訪者本人拒絕一切訪問、無人在家及籍在人不在。



表三 1 面訪結果統計表

	台北市		高雄市	
	次數	百分比	次數	百分比
訪問成功	1,216	27.2	1,227	30.7
無人在家	516	11.5	389	9.7
短暫外出、工作、求學、遊玩， 但訪問期間會回來	149	3.3	82	2.0
暫時不方便接受訪問	9	0.2	12	0.3
受訪者本人拒絕一切訪問	724	16.2	707	17.7
受訪者本人中途拒訪	20	0.4	24	0.6
家人代為拒訪	310	6.9	224	5.6
外地工作、求學、遊玩	153	3.4	314	7.8
出國工作、求學、遊玩	235	5.2	58	1.4
籍在人不在	508	11.3	353	8.8
該地址查無此人	180	4.0	163	4.1
原住戶搬走	169	3.8	153	3.8
查無此地址	33	0.7	31	0.8
空屋、廢墟	49	1.1	36	0.9
不得其門而入	20	0.4	42	1.0
房子改建中	16	0.4	4	0.1
訪問期間不方便接受訪問	49	1.1	44	1.1
身體、心理因素無法受訪	37	0.8	43	1.1
語言不通	0	0.0	1	0.0
外出不知去向、失蹤	11	0.2	19	0.5
移民	21	0.5	5	0.1
服役中	34	0.8	33	0.8
受訪者出嫁	12	0.3	14	0.3
服刑中	0	0.0	2	0.0
受訪者出家	1	0.0	0	0.0
受訪者死亡	2	0.0	6	0.1
放棄，因工作環境惡劣	4	0.1	14	0.3
戶籍資料錯誤	0	0.0	1	0.0
Total	4,478	100.0	4,001	100.0

## 參、樣本結構與代表性檢定

### 一、樣本結構

面訪成功的正常樣本經過初步的統計，樣本結構的分佈情形，列於表 2、3。

表三 2 樣本結構表

	台北市		高雄市	
	次數	百分比	次數	百分比
性別				
男性	606	49.8	614	50.0
女性	610	50.2	613	50.0
年齡*				
20至29歲	237	19.5	260	21.2
30至39歲	236	19.4	260	21.2
40至49歲	307	25.2	302	24.6
50至59歲	215	17.7	214	17.4
60歲及以上	221	18.2	191	15.6
教育程度				
小學及以下	137	11.3	265	21.6
國、初中	102	8.4	149	12.1
高中、職	326	26.8	376	30.6
專科	217	17.8	181	14.8
大學及以上	430	35.4	248	20.2
無反應	4	0.3	8	0.7
省籍				
本省客家人	112	9.2	62	5.1
本省閩南人	784	64.5	987	80.4
大陸各省市	305	25.1	163	13.3
原住民	3	0.2	2	0.2
其他	3	0.2	3	0.2
無反應	9	0.7	10	0.8
職業八分類				
軍公教人員	122	10.0	133	10.8
私部門管理階層及專業人員	346	28.5	245	20.0
私部門職員	122	10.0	82	6.7
私部門勞工	161	13.2	254	20.7
農林漁牧	5	0.4	16	1.3

\*此處的年齡指訪問進行時的受訪者年齡（民國九十二年），而樣本檢定時的年齡為配合抽樣時的母群，採用受訪者在民國九十一年北高市長選舉時的年齡，兩者有一年的時間差，故其次數分配略有出入。

表三 2 樣本結構表 (續)

	台北市		高雄市	
	次數	百分比	次數	百分比
學生	85	7.0	70	5.7
家管	183	15.0	221	18.0
退休失業及其他	192	15.8	206	16.8
族群意識				
台灣人	402	33.1	544	44.3
都是	673	55.3	566	46.1
中國人	108	8.9	81	6.6
無反應	33	2.7	36	0.3
政黨支持				
強烈偏向國民黨	64	5.3	73	5.9
普通偏向國民黨	146	12.0	87	7.1
有一點偏向國民黨	136	11.2	94	7.7
強烈偏向民進黨	77	6.3	87	7.1
普通偏向民進黨	128	10.5	154	12.6
有一點偏向民進黨	121	10.0	149	12.1
強烈偏向新黨	9	0.7	2	0.2
普通偏向新黨	14	1.2	11	0.9
有一點偏向新黨	10	0.8	6	0.5
強烈偏向親民黨	24	2.0	20	1.6
普通偏向親民黨	68	5.6	41	3.3
有一點偏向親民黨	60	4.9	25	2.0
強烈偏向建國黨	-	-	1	0.1
普通偏向建國黨	-	-	1	0.1
有一點偏向建國黨	-	-	1	0.1
強烈偏向台聯黨	2	0.2	8	0.7
普通偏向台聯黨	8	0.7	9	0.7
有一點偏向台聯黨	7	0.6	9	0.7
偏向其他政黨	23	1.9	4	0.3
中立無反應	319	26.2	445	36.3
統獨立場				
儘快(台語：卡緊)統一	49	4.0	52	4.2
維持現狀，以後走向統一	292	24.0	202	16.5
維持現狀，看情形再決定獨立或統一	498	41.0	456	37.2
永遠維持現狀	114	9.4	139	11.3
維持現狀，以後走向獨立	156	12.8	206	16.8
儘快(台語：卡緊)獨立	47	3.9	83	6.8
無反應	60	4.9	89	7.3

表三 3 樣本結構表（依地理區域劃分）

台北市			高雄市		
地理區域	次數	百分比	地理區域	次數	百分比
松山區	98	8.1	鹽埕區	32	2.6
信義區	112	9.2	鼓山區	85	6.9
大安區	142	11.7	左營區	137	11.2
中山區	103	8.5	楠梓區	120	9.8
中正區	72	5.9	三民區	291	23.7
大同區	60	4.9	新興區	61	5.0
萬華區	97	8.0	前金區	28	2.3
文山區	114	9.4	苓雅區	160	13.0
南港區	56	4.6	前鎮區	162	13.2
內湖區	114	9.4	旗津區	28	2.3
士林區	136	11.2	小港區	123	10.0
北投區	112	9.2			

## 二、樣本代表性檢定

訪問成功的樣本結構是否與母群一致？以下將就人口特徵及抽樣分層分佈來檢定訪問成功的樣本是否具有代表性。各項檢定的母群參數中，性別、年齡及行政區是依據內政部台閩地區的人口統計資料（民國九十年），教育程度則由台灣大學政治學系洪永泰教授估計而得。

表三 4 台北市訪問成功樣本之代表性檢定：性別（加權前）

	樣 本		母 體	檢 定 結 果
	人 數	百分比	百分比	
男	606	49.8	48.41	卡方值=0.989 p > 0.05 樣本與母群一致
女	610	50.2	51.59	
合 計	1,216	100.0	100.00	

表三 5 台北市訪問成功樣本之代表性檢定：年齡（加權前）

	樣 本		母 體	檢 定 結 果
	人 數	百分比	百分比	
20 29 歲	255	21.0	20.46	卡方值=9.916 $p < 0.05$ 樣本與母群不一致
30 39 歲	245	20.1	22.96	
40 49 歲	309	25.4	23.88	
50 59 歲	199	16.4	14.37	
60 歲以上	208	17.1	18.34	
合 計	1,216	100.0	100.00	

表三 6 台北市訪問成功樣本之代表性檢定：教育程度（加權前）

	樣 本		母 體	檢 定 結 果
	人 數	百分比	百分比	
小學及以下	137	11.3	22.43	卡方值=189.474 $p < 0.05$ 樣本與母群不一致
國、初中	102	8.4	14.66	
高中、職	326	26.9	27.05	
專科	217	17.9	14.10	
大學及以上	430	35.5	21.77	
合 計	1,212	100.0	100.00	

表三 7 台北市訪問成功樣本之代表性檢定：行政區（加權前）

	樣 本		母 體	檢 定 結 果
	人 數	百分比	百分比	
松山區	98	8.1	7.74	卡方值=0.802 $p > 0.05$ 樣本與母群一致
信義區	112	9.2	9.21	
大安區	142	11.7	12.16	
中山區	103	8.5	8.45	
中正區	72	5.9	6.07	
大同區	60	4.9	5.07	
萬華區	97	8.0	8.00	
文山區	114	9.4	9.49	
南港區	56	4.6	4.26	
內湖區	114	9.4	9.11	
士林區	136	11.2	11.11	
北投區	112	9.2	9.34	
合 計	1,216	100.0	100.00	

表三 8 高雄市訪問成功樣本之代表性檢定：性別（加權前）

	樣 本		母 體	檢 定 結 果
	人 數	百分比	百分比	
男	614	50.0	49.92	卡方值=0.007 $p > 0.05$ 樣本與母群一致
女	613	50.0	50.08	
合 計	1,227	100.0	100.00	

表三 9 高雄市訪問成功樣本之代表性檢定：年齡（加權前）

	樣 本		母 體	檢 定 結 果
	人 數	百分比	百分比	
20 29 歲	283	23.1	24.40	卡方值=7.700 $p > 0.05$ 樣本與母群一致
30 39 歲	267	21.8	23.81	
40 49 歲	303	24.7	23.14	
50 59 歲	193	15.7	13.79	
60 歲以上	181	14.8	14.86	
合 計	1,227	100.0	100.00	

表三 10 高雄市訪問成功樣本之代表性檢定：教育程度（加權前）

	樣 本		母 體	檢 定 結 果
	人 數	百分比	百分比	
小學及以下	265	21.7	24.6	卡方值=38.296 $p < 0.05$ 樣本與母群不一致
國、初中	149	12.2	13.7	
高中、職	376	30.8	32.6	
專科	181	14.8	14.8	
大學及以上	248	20.3	14.3	
合 計	1,219	100.0	100.00	

表三 11 高雄市訪問成功樣本之代表性檢定：行政區（加權前）

	樣 本		母 體	檢 定 結 果
	人 數	百分比	百分比	
鹽埕區	32	2.6	2.20	卡方值=2.607 p > 0.05 樣本與母群一致
鼓山區	85	6.9	7.42	
左營區	137	11.2	11.16	
楠梓區	120	9.8	9.94	
三民區	291	23.7	23.58	
新興區	61	5.0	4.28	
前金區	28	2.3	2.36	
苓雅區	160	13.0	13.63	
前鎮區	162	13.2	13.63	
旗津區	28	2.3	2.14	
小港區	123	10.0	9.66	
合 計	1,227	100.0	100.00	

### 三、加權處理

由表三 3 至表三 10 的樣本代表性檢定顯示：樣本的結構與母群不一致。為了與母群結構更符合，本研究對樣本的分佈特性使用多變數反覆加權法（raking）進行加權。

表三 11 至表三 18 為加權後的樣本代表性檢定結果，顯示加權後的樣本在性別、年齡、教育與行政區等結構和母群並無差異。

表三 12 台北市訪問成功樣本之代表性檢定：性別（加權後）

	樣 本		母 體	檢 定 結 果
	人 數	百分比	百分比	
男	586	48.2	48.41	卡方值=0.023 p > 0.05 樣本與母群一致
女	630	51.8	51.59	
合 計	1,216	100.0	100.00	

表三 13 台北市訪問成功樣本之代表性檢定：年齡（加權後）

	樣 本		母 體	檢 定 結 果
	人 數	百分比	百分比	
20 29 歲	249	20.4	20.46	卡方值=0.001 $p > 0.05$ 樣本與母群一致
30 39 歲	279	23.0	22.96	
40 49 歲	290	23.9	23.88	
50 59 歲	175	14.4	14.37	
60 歲以上	223	18.3	18.34	
合 計	1,216	100.0	100.00	

表三 14 台北市訪問成功樣本之代表性檢定：教育程度（加權後）

	樣 本		母 體	檢 定 結 果
	人 數	百分比	百分比	
小學及以下	261	22.2	22.43	卡方值=0.623 $p > 0.05$ 樣本與母群一致
國、初中	177	14.3	14.66	
高中、職	331	27.3	27.05	
專科	174	14.6	14.10	
大學及以上	269	21.6	21.77	
合 計	1,212	100.0	100.00	

表三 15 台北市訪問成功樣本之代表性檢定：行政區（加權後）

	樣 本		母 體	檢 定 結 果
	人 數	百分比	百分比	
松山區	93	7.6	7.74	卡方值=0.362 $p > 0.05$ 樣本與母群一致
信義區	112	9.2	9.21	
大安區	145	12.0	12.16	
中山區	102	8.4	8.45	
中正區	72	5.9	6.07	
大同區	63	5.2	5.07	
萬華區	100	8.2	8.00	
文山區	116	9.6	9.49	
南港區	52	4.3	4.26	
內湖區	113	9.3	9.11	
士林區	132	10.9	11.11	
北投區	115	9.5	9.34	
合 計	1,216	100.0	100.00	



表三 16 高雄市訪問成功樣本之代表性檢定：性別（加權後）

	樣 本		母 體	檢 定 結 果
	人 數	百分比	百分比	
男	612	49.9	49.92	卡方值=0.001 $p > 0.05$ 樣本與母群一致
女	615	50.1	50.08	
合 計	1,227	100.0	100.00	

表三 17 高雄市訪問成功樣本之代表性檢定：年齡（加權後）

	樣 本		母 體	檢 定 結 果
	人 數	百分比	百分比	
20 29 歲	300	24.4	24.40	卡方值=0.004 $p > 0.05$ 樣本與母群一致
30 39 歲	292	23.8	23.81	
40 49 歲	284	23.1	23.14	
50 59 歲	169	13.7	13.79	
60 歲以上	183	14.9	14.86	
合 計	1,227	100.0	100.00	

表三 18 高雄市訪問成功樣本之代表性檢定：教育程度（加權後）

	樣 本		母 體	檢 定 結 果
	人 數	百分比	百分比	
小學及以下	284	23.3	24.6	卡方值=1.217 $p > 0.05$ 樣本與母群一致
國、初中	165	13.6	13.7	
高中、職	404	33.2	32.6	
專科	185	15.2	14.8	
大學及以上	179	14.7	14.3	
合 計	1,219	100.0	100.00	

表三 19 高雄市訪問成功樣本之代表性檢定：行政區（加權後）

	樣 本		母 體	檢 定 結 果
	人 數	百分比	百分比	
鹽埕區	30	2.5	2.20	卡方值=5.277 p > 0.05 樣本與母群一致
鼓山區	84	6.9	7.42	
左營區	134	11.0	11.16	
楠梓區	120	9.8	9.94	
三民區	287	23.4	23.58	
新興區	63	5.1	4.28	
前金區	25	2.1	2.36	
苓雅區	160	13.0	13.63	
前鎮區	166	13.5	13.63	
旗津區	31	2.5	2.14	
小港區	126	10.3	9.66	
合 計	1,227	100.0	100.00	

#### 肆、初步資料釋出

在將問卷資料整理、檢誤完畢，並建成可供電腦判讀的程式檔後，隨即於七月廿八日將初步資料釋出，內容包含問卷資料及次數分配表，一方面是希望透過申請者的使用，能回饋給執行小組更多的意見，使之在正式釋出前加以改進，讓正式釋出的資料更形完善，另一方面則是讓研究者能盡早接觸到此筆資料，以與其研究相印證，從而能在後續的研討會中一展研究成果。

截至九月三十日為止，申請初步釋出資料的人，計有國外學者 7 人，國內教授或研究員 25 人，研究生 17 人，大學生 1 人，共計 50 人，多數將於十一月一日與二日 TEDS 國際研討會中發表使用該筆資料之論文。

#### 伍、「TEDS 國際學術研討會」之召開

於資料初步釋出後，針對不同的研究議題，規劃與推動委員會希望政治領域的學者能夠就自己熟悉的研究領域進行 TEDS 資料的分析、詮釋與討論。「『2002 年台灣選舉與民主化調查研究』國際學術研討會」的召開提供了各種問題討論的空間，該研討會將於九十二年十一月一、二日假國立政治大學綜合院館五樓國際會議廳舉行，會中除了來自國內大專院校及研究機構多位實證研究學者熱烈參與之外，本次會議承蒙美國伊利諾州立大學（Illinois State University）政治學系王

德育教授向蔣經國學術交流基金會申請獲得部分補助，邀請國外多位知名學者共襄盛舉，共計在兩天八個場次之中發表 29 篇論文（詳見附錄七），這些論文均使用分析 TEDS 資料。

回顧過去，TEDS 筆路藍縷，逐步成長，著實不易。眼見跨校整合機制的萌芽與茁壯，確實令人感到欣慰。展望未來，我們深信，TEDS 計畫的持續進行，將裨益政治學界研究水準的提升，以及國內與國際學術研究的接軌。

# 附錄一、督導手冊

# 督導員注意事項

## 壹、督導時間

一月二十日至三月三十一日。（包含成功問卷之再測信度）

## 貳、工作內容

### 一、聯絡訪員

1. 各區督導負責與該地區訪員連繫，以確定訪問地區。
2. 將確定後的最後名單交與專任助理，以防不同地區訪員重複。
3. 無訪員負責的里，儘量在與訪員連繫期間補滿，若還是無法補滿，則在訪訓當天公開徵求。
4. 寄發錄取通知，備取通知或拒絕通知給應徵訪員。（錄取訪員應以電話或電子郵件立即通知）
5. 訪員資料（含樣本表、封面、問卷、卡片、禮物、聘書、訪員識別證、彙整表、來訪未遇卡等）分封裝袋。

### 二、訪員訓練（政大：一月十九日；中山：一月十九日）

1. 督導員務必參加訪訓，早上 8：30 前到場。
2. 佈置訪訓會場依督導之行政區協助訪員報到，與訪員意見交流、經驗交換、並加強與訪員間的聯繫。
3. 在訪訓結束後，依地區，分別在訪員訓練場地分發訪問資料。（含樣本表、封面、問卷、卡片、禮物、聘書、訪員識別證、彙整表、來訪未遇卡等）
4. 參與各項訪訓課程，並請訪員清點份數、填寫切結書。
5. 填寫每個里的確定訪員，並留下通訊電話、地址、身份證號碼、保險受益人（後兩項為保險用）。
6. 與訪員約定第一次回收問卷的時間、地點。

### 三、訪問進行中

1. 聯絡訪員、控制訪問進度，遞補預備樣本給訪員，並每週向中山民調中心或選研中心回報一次每里的成功份數。
2. 正選樣本要求訪員在前一週內必須有訪問結果，以便掌握訪問進度並遞補預備樣本。
3. 定期回收問卷，以一星期一次為原則。  
回收問卷時：
  - a. 逐頁檢查問卷各題選項之勾選是否有遺漏（尤其是跳題部分）、重複（單選卻複選）或錯誤（勾選「其他」卻未說明）的情況。
  - b. 時間的寫法是否正確（24 小時制）、是否符合邏輯（開始時間 - 結束時間

- = 訪問時間、問卷與封面不一致、第二次訪問時間早於第一次訪問等)
- c . 封面與問卷是否一致 (問卷編號、訪問時間、訪問次數、訪員簽名)
- d . 樣本彙整表是否填妥完整、無誤 (務必與問卷、封面一致)。
- 4 . 成功問卷之複查，以當週進行為宜。如有留電話，可以電話像受訪者本人 (三訪不在，始可問其家人) 進行複查；若無，則須至當地複查。若遇地區偏遠難以尋找者，可請訪員協助告示路線。
  - 5 . 最後一次回收問卷，要連同訪問資料 (樣本表、空白問卷、空白封面、卡片、訪員證、禮物等) 一併收回。
  - 6 . 彙整問卷及訪員訪問成敗結果。
  - 7 . 繳回事項：依下列編號順序排好，並以「里」為單位放入牛皮紙袋中。
    - (1) 成功問卷
    - (2) 成功與失敗樣本之訪問記錄 (封面)
    - (3) 樣本、複查彙整表  
樣本彙整表由訪員填寫，複查彙整表由督導填寫，各項彙整表務必以里為單位填寫繳回，
    - (4) 訪員的樣本名單
    - (5) 訪問結果統計表

#### 四、協助訪員遞補樣本方法：

- 1 . 舉例而言，以大同區的某一里為例，若該里需成功 15 份，則正選樣本 (給訪員的第一套樣本) 內就會有 15 個受訪者，訪員於一星期內需將此 15 個樣本繞完 (每一樣本都一定要接觸)。
- 2 . 正選樣本繞完後，督導給予訪員第二套樣本 (樣本數與第一套相同)，第二套樣本也需要全部繞完。
- 3 . 若第二套樣本繞完後仍未達所需成功份數，則由督導給予訪員第三套樣本，唯自第三套樣本，每套樣本之樣本數為 5 份。同樣也需將整套樣本繞完。
- 4 . 若仍為達成所需成功訪問數，則重複上述遞補樣本之方式直到該里完成最低成功份數為止 (若訪問第四套之第一樣本時，即達到成功份數，則也必須將第四套整套樣本繞完，切不可因已達到成功份數即停止訪問)。

#### 參、督導員薪資說明

- 1 . 督導員基本薪資：10,000 元
- 2 . 問卷檢查即電訪複查一份 20 元；若面訪複查一份 100 元

#### 肆、聯絡方式

- 1 . 政治大學選舉研究中心  
(02) 29384574
- 2 . 中正大學民意調查研究中心  
(05) 2720411 轉 16400

3 . 中山大學民意調查中心  
( 07 ) 5252000 轉 5630

## 附錄二、訪訓手冊



# 國立政治大學選舉研究中心

## 『台灣選舉與民主化調查研究』

### 訪員訓練手冊

計畫主持人：黃 紀教授（中正大學政治學系教授）

協同主持人：朱雲漢教授（台灣大學政治學系教授）

吳玉山教授（中央研究院政治研究所籌備處主任）

胡 佛教授（中央研究院院士）

徐火炎教授（中央研究院社會科學研究所研究員）

陳文俊教授（中山大學政治研究所教授）

陳義彥教授（政治大學政治學系教授）

黃秀端教授（東吳大學政治學系教授）

劉義周教授（政治大學政治學系教授）

執行時間：2003 年 1 月 20 日 3 月 31 日

## 關於這一個計畫

### 一、計畫主旨

這個計畫的目的在瞭解台灣社會變遷過程中，民眾的主要政治態度與行為現狀。這將有助於國家的平衡發展。我們還會將此研究拿來與其他國家作比較，進一步瞭解我們社會在全球發展中的地位。

### 二、經費來源

這是國科會所補助的研究計畫，全部的經費來自政府預算。

### 三、參加人員

這是一個校際合作的研究計畫。參加研究的老師共有中正大學、台灣大學、政治大學、中山大學、東吳大學及中央研究院的老師參加設計以及後續分析報告的工作。參加的人包括：

計畫主持人：

黃紀教授（中正大學政治學系教授）

協同主持人：

朱雲漢教授（台灣大學政治學系教授）

吳玉山教授（中央研究院政治研究所籌備處主任）

胡佛教授（中央研究院院士）

徐火炎教授（中央研究院社會科學研究所研究員）

陳文俊教授（中山大學政治研究所教授）

陳義彥教授（政治大學政治學系教授）

黃秀端教授（東吳大學政治學系教授）

劉義周教授（政治大學政治學系教授）

計畫執行小組：

吳重禮 中正大學政治系副教授

游清鑫 政治大學選舉研究中心副研究員

張佑宗 中正大學政治系助理教授

研究助理群：

蕭怡靖 政大政治系碩士班三年級

黃志呈 中山大學政治所博士生

趙雙駿 政大政治系碩士班二年級

黃冠達 政大政治系碩士班一年級

廖英甫 中正政治系碩士班二年級

陳柏瑋 中正政治系碩士班二年級

地區督導：

劉子立 政大政治系碩士班二年級

劉明浩 政大東亞所碩士班二年級

劉玉婷 政大政治系碩士班二年級

鄭又銘 政大政治系碩士班一年級

鄭元齊 政大選舉研究中心助理

吳宜侃 政大政治系碩士班二年級

黃信豪 政大政治系碩士班一年級

黃桃芳	政大政治系碩士班一年級
黃冠達	政大政治系碩士班一年級
趙雙駿	政大政治系碩士班二年級
王美慧	政大政治系碩士班一年級
張嘉桂	政大新聞系碩士班二年級
陳柏瑋	中正政治系碩士班二年級
廖英甫	中正政治系碩士班二年級
廖彩杏	中正大學政治系碩士班二年級
林長志	中正政治系碩士班一年級
林建宇	中正政治系四年級
林佳旻	中正政治系四年級
李立國	中正政治系碩士班三年級
廖彩杏	中正政治系碩士班二年級
劉子昱	中山政治系碩士班一年級
劉恩任	中山政治系碩士班一年級
許立仁	中山政治系碩士班一年級
黃鈺淳	中山政治系碩士班一年級
黃心怡	中山政治系碩士班一年級
朱慧真	台東師範學院社教系三年級

地區訪員：

當然就是你呀！！

#### 四、進行的程序

- 1、研究設計：包括研究整體、抽樣、問卷等設計，已在一月以前完成；
- 2、執行訪問：寒假中進行；
- 3、資料處理：三月以後（訪問完成），回收的問卷將作仔細的整理，  
之後輸入電腦建檔；
- 4、資料分析與報告：那是參加研究的老師們該頭痛的事了。

## 壹、認識調查研究\*

### 一、什麼是調查研究法？

調查研究法是一種從一群人蒐集研究資訊的方法。這一群人常代表數量龐大的人群。研究的目的是從有代表性的一群人中的所得的資訊，去推論瞭解這一大群人的意見、行為等。

### 二、調查研究法的主要邏輯是什麼？

每一個人的態度、意見、過去的行為、將來可能的行為等，都可能以適當設計的口頭或書面問答方式來測知。這些測得的資訊，便是我們研究的主要素材。

### 三、調查研究的主要工作項目是那些？

調查研究工作極為繁瑣，簡單歸類，主要有幾項：

#### 1、抽樣

由於經費、時間、人力的限制，我們不可能對所有的人作訪問。因此，我們依照統計學上所發展出來的科學方法，從我們有興趣的對象中（前面所說的「一大群人」，我們稱之為母群體，population），選取一部分人（我們蒐集資料的那些對象，我們稱之為樣本，sample）來訪問。由於是按科學原理抽出的樣本，所以雖然他們人數不多（通常為 1,000 至 4,000），但卻在各方面都能代表母群體（通常有數十萬、甚至上千萬的人）。這樣抽出的樣本，我們是不可以隨意替換的。

#### 2、問卷設計

研究者欲使用的資訊，都經過仔細的考量後，化成不同形式的問題，經過適當的安排後，成為一份問卷。這份問卷就像一個測量的工具，測量人的態度、意見與行為。因此，這個工具最需要被維持的特性是：標準化。我們在調查研究中，也因此要求所有訪員都嚴格按照設計好的問卷來問問題。

#### 3、訪問

訪問是實際蒐集資料的工作 訪員根據問卷從受訪者得到他們答案的過程。訪問的方法有：（1）最常見的，用電話進行訪問（電訪）。台灣目前常見的民意調查幾乎都是以電話訪問的方式進行；（2）其次，由訪員與受訪者面對面的訪問（面訪），這比較少，需要的成本比較高，也比較困難。但是面訪可以得到比較多的資訊，因此是大型研究比較常採用的方法；（3）有些時候可以用郵寄問卷的方式來蒐集資料，經濟又方便，但回收率通常不高；（4）近年來網路調查也相當盛行，網路調查成本低、回收快速且可採用多媒體方式呈現，較易激發填答的興趣，但因難以界定母體及確認受訪者的身份，會產生樣本代表性的問題。

#### 4、資料整理

問卷回收後，助理需要把問卷中的每一個答案作仔細完整的檢查。我們也對所有的

---

\*以下訪員訓練手冊主要內容，由國立政治大學選舉研究中心助理研究員鄭夙芬提供，並經修訂後定稿。

問卷以電話與受訪者作核對。在確定所有的資料無誤後再輸入電腦建檔。我們這次的調查資料有一部份將以讀條碼的方式直接輸入，有些則須以人工鍵入。

#### 5、資料分析與報告

你很幸運，你不必煩惱這個部份的工作。老師和助理們利用各種統計軟體（例如 SPSS、SAS、STATA 等）分析資料，並把分析的結果以圖、表、文字的方式呈現，提供學術界或決策者，甚至一般的大眾參考。

## 貳．調查研究的執行

調查研究的執行過程與資料品質有相當密切的關係，唯有透過嚴謹地執行過程，方能保障所蒐集之資料的品質。執行工作基本上採取「整體設計」的原則，對執行過程中每一項步驟的執行方法及程序，預作系列性設計，除了考量每一項工作步驟內工作項目的執程序之外，也同時考慮工作項目與項目之間的關聯性，以使每一個程序環環相扣。除了整體設計之外，控制品質的另一個要素是建立「標準化程序」，透過一致的執行標準，使參與執行工作的所有人員，有可遵循的工作程序及標準，正確而嚴謹地執行每一個步驟，從而達到品質控制的目標。

### 一、調查研究成功的主要因素有哪些？

簡單來說，只有三個字：標準化。研究者都希望所有的過程按照既定的程序與規格來進行。調查研究也是一種團隊工作，每一位參與執行的人員，都必須依預先規劃的步驟，與團隊中的其他人密切合作，並確實執行自己份內的工作，調查研究工作方能成功。以下的因素都會對調查研究的成功與否有影響：

1. 正確的設計：包括問卷、抽樣等。
2. 好的訪員：靠你了。
3. 標準化的執行過程：也要靠你了。如果有任何問題，隨時聯絡。
4. 合作的受訪者：操諸在人。不過，好的訪員與策略有很大的影響。
5. 正確的分析與解釋：看用資料的人了 也許你將來用得到。

### 二、訪員在調查研究中所扮演的角色

在調查研究的過程中，訪員主要的工作有三項：

1. 找到並說服受訪者接受訪問；
2. 訓練並鼓勵受訪者扮演好受訪者的角色；
3. 提問題、記錄答案並追問不完整的答案。

因此訪員可以說是在執行過程中最重要的一環，一個研究的成敗，端視訪員是否正確地扮演自己的角色。訪員執行訪問工作的最高指導原則，仍是「標準化」 完全依照預先設定的程序及方式來進行訪問。

### 三、Fowler and Mangione 的標準化訪問的原則

#### 1. 完全按照題目讀題

問卷設計，必須透過嚴謹的討論過程，並經過試測，確認問卷在測量及用語方面沒有問題，才能交由訪員來執行。因此我們要求訪員在進行訪問時，必須完全按題目讀題，目的即是為了使所有的受訪者得到「相同的刺激」，如此研究者方能確定每個問題是完全一致地呈現給受訪者，並未因為訪員不同，而有所差異。有時對題目的一點小變化，便會完全改變題目的原意，所以訪員不應任意修改題目的文字內容。

## 2. 適當的追問

在訪問過程中，有時受訪者會因為無法瞭解題意、誤解題意，或者因為題目設計有瑕疵，因而導致答非所問或沒有正確回答出預期選項，此時訪員必須判斷當時的狀況，用中立無誤導性的方法，指引受訪者答題。這是訪員經常會遇到的問題，也是最困難的一個執行技巧，我們將在下一個單元介紹正確的追問的方法。

## 3. 保持中立的立場

在訪問過程中，訪員不應是資訊「提供」者，或者是意見「評論」者，而必須超然於問卷題目及受訪者答案之外，以免因為訪員的個人因素，或者訪員間的差異，而對受訪者的意見或態度造成影響。保持中立立場的原則包括：

- (1) 即使受訪者要求，也不要提供自己的意見或態度，以免影響受訪者的思考或意見。
- (2) 不提供訪員個人的生活背景狀況、對問題的意見及看法等資訊，以免影響受訪者的意見，或者給自己帶來困擾。
- (3) 回應受訪者答案時不應涉及對其答案的批評或判斷。

## 4. 精確及中立的記錄受訪者回答的答案

訪員在訪問的過程中，應就受訪者的回答，在所提供的選項中勾選，如果受訪者的答案不明確，就必須追問到受訪者作出選擇，或是經由追問後，確認答案不在既有的選項之中，訪員則必須以處理開放性題目的方式，詳實將受訪者的答案逐字記下，提供最詳實的資訊給研究者做判斷的依據，不應自行加以歸納節錄或加入自己的評論，以免答案因而失真，影響資料的正確性。

## 5. 訓練受訪者

大多數的受訪者可能從來沒有接受過訪問的經驗，因此在接受訪問時，並不瞭解調查訪問進行的方式。教導受訪者如何接受訪問，也因此是訪員重要的工作項目之一。訓練受訪者主要包括兩個部份：

- (1) 在訪問開始前，向受訪者唸一段說明，內容應包含本次訪問的進行方式、答題的標準或規則，以及受訪者所應有的權利；
- (2) 在訪問進行中，依訪問狀況隨時為受訪者提供標準化的答題說明，例如當要求受訪者對某些事物評分時，訪員必須向受訪者說明評分的標準；或者是在受訪者對某些問題有排拒或猶豫時，為他們排除疑慮並鼓勵受訪者作答。

## 參、訪問前的準備事項

### 一、工具

問卷封面、問卷、卡片、樣本表、禮物、來訪未遇卡。

文具：原子筆（藍、黑）或鉛筆、橡皮擦或立可白。

證件：學生證、身份證、名牌、聘書。

出門前再檢查一下，這些東西與你的訪問成功與否，都有絕對的關聯

### 二、儀容

訪員的形象非常重要，雙方在接觸最初三十秒的印象，對受訪者的合作意願有很大的影響，因此外表很重要。有個簡單的原則：你不可以太怪異，你也不必太討好，只要充份顯示學生的特質，就是上上策。因此：

- 1、衣著：簡樸、整齊為原則，不要穿得太隨便或太暴露，不要戴有色眼鏡。（太陽太大時，到了受訪者的家門前請把墨鏡摘下來。）
- 2、儀容：男士刮淨鬍子，頭髮勿太長或燙髮，女生不要濃粧。

### 三、交通

事先詳細研究（瞭解）訪問地區，不妨自己先訂出訪問路線，以免徒勞往返，浪費時間。路段或住址不熟，可至區公所找村里幹事或當地派出所找管區警員協助。所有的電話號碼簿上，都有當地派出所與村里辦公室的電話。此次研究案有預先發函當地村里長及村里幹事要求協助。

### 四、預習自我介紹方式

出發前事先準備及練習如何介紹自己的方式，確定能清楚及流利地向對方介紹自己的身份及來意，態度務必誠懇有禮貌，給人良好的印象可以減少拒訪的可能性。尤其必須注意說的速度，說話速度太快會令人感受侵略性，緊張結巴則可能引起不快或疑慮。

### 五、熟讀問卷

除了在訪訓中的練習外，請你先自行在家以國語、台語或客語逐字詳讀問卷，並且試著訪問自己看看，將疑問釋清後，再開始進行訪問。如果能與家人練習一番尤佳。這個準備工作對於正式訪問的進行會有極大的幫助，熟練的讀題除了有助於受訪者作答、避免出錯外，也可以增加自信，並塑造出的專業形象。若對問卷有任何問題，請聯絡地區督導協助解決。

### 六、選定訪問的時間

選定適當時機：訪員可參照受訪者住址表，以明瞭受訪者的背景，而選定適當時機。如壯年男性白天可能不在家，必須晚間或假日前往訪問。又，儘量避免在用膳時間前往訪問，以免打擾他人。



## 肆、展開訪問工作

### 一、標準化的訪問方式

- 1、態度溫和有禮加上有耐性。
- 2、一定要親自執行訪問，不可由未受過訪員訓練的他人代勞。
- 3、訪問開始前一定要確定受訪對象，絕對不可以任意更換對象。
- 4、儘量請求在較不受干擾的處所進行訪問，儘可能委婉地將受訪者以外的其他人支開。
- 5、訪問採「問 - 答」方式進行，千萬不可以應受訪者要求，讓受訪者自己填答問卷或以電話進行訪問。
- 6、讀題時須緩慢清晰，速度不要太快。
- 7、必須按問卷順序逐項逐句訪問，不可變動文字及題目順序。
- 8、須依訪訓講解方式來進行訪問，勿以自己的意見解釋題意；遇有受訪者對問卷題意不清楚時，可以再重複問題一次；不要舉例說明，以免誤導受訪者答題。
- 9、不要應受訪者請求，發表自己的看法或代受訪者選擇答案。
- 10、不要對受訪者的意見或看法表示任何的評論或質疑，以免影響其往後的答案。
- 11、受訪者答題後，可採平和中立的口吻回應，例如：「嗯」，「好的」等方式，不要對答案本身表示贊許或鼓勵，例如：「對！對！對！」，「很好！」「好答案！」，以免受訪者以迎合訪員的方式答題，或者傾向回答較符合社會期望（social desirability）的答案。
- 12、受訪者不願回答的題目，應向受訪者說明及解釋，鼓勵他作答，但若仍不願回答，也不要勉強。
- 13、卡片的地方，一定要出示卡片。卡片要記得收回。
- 14、受訪者答題時如果僅回答選項的號碼時（例如：第一個、第六項或後面那個）時，請務必重複選項內容，以確定受訪者沒有錯看或記錯選項的順序。
- 15、除了卡片之外，儘量不要讓受訪者看問卷，若受訪者要求時，可以快速翻閱一次，並委婉說明原因，以解除受訪者的疑慮。

- 16、受訪者如離題過久，應設法將其引回問卷的主題上。
- 17、答案請勾選清楚，請不要跨越二個選項，以免造成混淆；也不劃在條碼上，以免影響機器判讀。
- 18、訪問中遇有特殊的事件、對話、意見或動作，請在問卷上空白處記錄。例如傍晚，你正在問 F2 時，受訪者去接了一通電話，用了 6 分鐘。請你在 F2 的旁邊找空白處寫下：TEL 18：12 18：18。為了註記的迅速方便，你可以採用下列符號系統來代替文字：
- I：interviewer, 就是你。  
R：respondent, 受訪者。  
Q：問題。  
組成： IQ: 訪員追問。  
QQ: 你重複問題（或選項）。  
RQ: 受訪者問問題。  
TEL: 受訪者接電話。  
X\*: 其他人插花、插話。

- 19、請務必遵守問卷編排的規則進行訪問，問卷編排規則如下：

- (1)線內的文字是向受訪者說明一些訪問有關的事情，例如說明評分的標準；或者是題型間轉換的轉折語，用以避免題型轉換得太突兀，例如從問受訪者的投票對象，突然下一題卻是問受訪者父親的籍貫。所以，一定要唸不可省略！例如：

---

我們回到選舉的問題

---

- (2)括號（ ）裡面的文字表示定義、解釋或台語的唸法，必要時才唸。例如：

「.....不管中國是怎樣的落後（台：落伍），我覺得.....」

「.....對中央政府官員(如行政院長、部長)說的話.....」

- (3)框框裡是不唸的選項或提示訪員的事項，絕對不能唸！可提供給受訪者的選項，都已經在題目上唸出來或以卡片提示了！尤其不可以唸出「無意見」、「看情形」、「不知道」、「拒答」等 9 字頭的選項，以避免受訪者傾向回答這些答案。例如：

1.非常不滿意

2.不太滿意

97.看情形

(4)箭號指示答題方向及跳題的方式：有時題目的設計會因答案的不同，而必須跳問不同的題目，請務必依指示移至該問的題目。例如：

G 1.請問這次（去年十二月）的市長選舉，您有沒有去投票？

01. 有                      02.沒 有                      91.忘 了                      95.拒 答

跳問第 G 1 b 題

續問第 G 1 a 題

跳問第 G 2 題

## 二、如何取得信任及說服受訪者接受訪問

- 1、有禮貌的按門鈴，並向開門者說明：「您好，我們是.....的訪員，我們來訪問某某（先生 / 女士）」並出示自己的名牌，必要時，將學生證一併出示，以取得受訪家庭開門者的信任。若受訪家中無人在家時，請留下「來訪不遇卡」，以便受訪者聯絡之用。若遇到管理員或警衛不放行時，也請留下「來訪不遇卡」在信箱中，委婉註明無法接觸的原因，由受訪者提供入門之道。
- 2、不要害怕，要顯得很有自信的樣子。在態度上顯示自己是一位受過專業訓練的訪員，任何猶豫的姿態都可能影響對方回答的意願。自信的基礎來自於對訪員訓練內容、研究計畫及問卷內容的熟悉程度，以及對訪問原則及技巧的經常練習。
- 3、隨時準備回答受訪者提出的質疑。受過專業訓練的訪員，必須能為受訪者說明研究的大致內容、研究的目的、訪問進行的方式.....等受訪者可能提出之與研究本身有關的問題。必要時可以出示介紹「本研究計畫的折頁」，給予詳細的說明。
- 4、訪員不要運用下列的寒暄語：「我可以進來嗎？」「我現在可以進行訪問嗎？」等容易被拒絕的句子，並且儘量不要站在門外就開始進行訪談。
- 5、被問及「你們是那裏派來的？」時，訪員請明確地告訴受訪者，這個研究計畫是由 x x x 教授所主持的學術研究。若受訪者沒有問的問題，請你不要主動說明。
- 6、當受訪者質疑：「怎麼會選到我？」「你們怎麼有我的名字和地址？」時，可以告知「因為我們想要瞭解社會上各方面人的意見，所以我們是透過內政部的協助，由戶籍資料中，用統計抽樣的方法選出你來的。完全是好運啦。」
- 7、確定受訪者就是你的樣本名冊上的人。名冊上提供了受訪者一些基本的資料，可以做為線索。

### 三、如何處理拒訪傾向

#### 1、「我/他很忙。」「我/他沒空。」

若受訪者確實正忙，請與他預約訪問時間；若受訪者不在，可要求他的家人留下受訪者家中或公司的電話，以便與受訪者聯絡。但記住：絕不可以電話訪問替代面訪。

#### 2、「這個我不懂啦，你問別人好了。」「我什麼都不知道，不要問我啦。」

可以回答：「這些問題都沒有什麼對不對，我們只是要知道不同的人的意見。如果有你不清楚的，我們就跳過去，沒關係的。」

#### 3、「這個她（他）不懂啦，問我好了。」

可以回答：「這次訪問的人中，一定也有意見和你差不多的人。因為我們抽到的是她（他），這次我們要訪問她（他）。以後也許我們就可能訪問你。」

#### 4、「這個訪問對我有什麼好處？」

可以回答：「因為我們的目的不在營利，所以我們提不出什麼大的報酬，只有一點小禮物。不過你的意見對我們的研究非常有幫助，我們很感激您的支持。」

#### 5、受訪者害怕自己的意見被公開

可以向受訪者強調這是學術研究，不會公開他個人意見，「本研究只做整體意見的敘述（例如：有百分之四十六的人表示自己沒有支持任何政黨），不會公佈您個人意見。」

### 四、訪問中常會碰到的情況

#### 1、家中有其他人想要幫受訪者答題或接受訪問

請委婉向第三人說明：「很謝謝您的熱心，但由於每個人或多或少都會有不同的想法，這個訪問我們抽中的人是他，我們還是希望由他來接受訪問，這樣我們才能得到他個人的意見，他的任何看法，包括不知道或無意見，也都算是一種意見的表達。」如果真的無法排除其他人的共同受訪，務必確認真正受訪者的答案，例如再向受訪者請問：「那麼您自己的意見呢？」記錄時僅記載受訪者的答案，或者在該題註明答案是其他人的意見，不是受訪者本人的意見。

#### 2、受訪者質疑為什麼要問某些問題時

可以向他強調這是學術研究，將來不會公開他個人意見，可以說明：「本研究只做整體意見的敘述（例如：有百分之三十五的人表示支持老人年金政策），不會公佈您個人意見。」

#### 3、「這個我自己填就好了，不必一題一題問我啦」

請委婉的說明：「對不起啦，我們老師有規定一定要用問答的方式。」如果受訪者仍然堅持，可以再進一步說明一定要用這個方式的原因是「因為這個研究總共要訪問一千多位民眾，理論上必須要讓所有被訪問的人接受一致性的訪問方式，這樣的結果才會比較正確。」或者「因為如果您自己填的話，可以看到一些答案，這樣可

能會影響您思考的方向；而且其他還有一千多位的受訪者，他們並沒有看到答案，這樣的話會對研究的結果有所影響。」必要時可以讓受訪者看看問卷，表示並沒有祕密。

4、受訪者對於某些題目不願作答

對於較具敏感性的題目，受訪者可能會有所遲疑，訪員可以向受訪者說明「這個問題只是老師在作學術的研究，不會公佈您個人的意見」，在大部份的情況下，受訪者會在訪員的鼓勵下作出回答；但如果經過委婉請求後，受訪者不願回答的態度相當堅決，也不要勉強，可以告知受訪者「沒關係，那我們就把這題跳過去」。

5、如果受訪者提的問題正好是題目上沒有做定義或解釋的

可以請受訪者：「就您的自己認定或感覺」，或者是向受訪者說明：「雖然我們的題目都做過嚴謹的測試，但有時可能還是會有一些瑕疵，但我們希望您還是能給我們一個最接近您想法的答案。」再把題目重覆一遍。

6、受訪者覺得所提供的選項找不到想選的

可以說明：「我們知道這些答案中可能沒有適合您想法的，其實別人可能也有這個問題，但我們還是希望您能從其中選出一個最接近您想法的答案。」如果受訪者還是堅持無法選擇時，也可以請他發表自己的意見，訪員再記錄下來。

7、受訪者發表意見太久或離題太遠

當受訪者針對某些題目發表長篇大論或離題太遠時，訪員應設法將其引回主題，千萬不要顯示出不耐煩的態度，或突然打斷受訪者，方法上可以在其斷句時，下一句話之前技巧地插入問題，例如：「那請問您對(××問題)的看法是滿意還是不滿意呢？」或是「那我們現在再回到我們的問題，請問您……」

8、受訪者反問訪員的個人意見

請向受訪者說明：「在訪問中您的意見是最重要的，但如果我現在說了我的意見，有時可能會影響您的看法，我們可以在訪問後再來討論我的意見。」

9、受訪者批評問卷

可以向他解釋這是老師們設計的問卷，但如果解釋不被信賴時，也不要激怒對方或出言不遜。必要時，可以回答：「謝謝您的意見，我們可以把您的意見向我們的老師反映，做為以後修正的參考。」

10、受訪者對訪問方式或內容有所質疑

不要附和，也避免回答：「我也不知道。」可以回答：「我們都按照老師所訂的步驟在做，不過我們會把您的意見反映給老師。」

**11、受訪者在題目未唸完前搶答**

當訪員題目尚未唸完，受訪者就已經回答時，訪員務必委婉請求受訪者：「抱歉，請讓我先把題目唸完給您參考看看（是不是要選個答案）」受訪者沒有聽到完整的題目，不僅沒有得到一致性的刺激，還可能因此而遺漏更適合本身意見之答案。

**12、受訪者答案明顯有矛盾情況**

當非常確定受訪者答案有明顯矛盾時，應委婉提醒受訪者，或再次說明答題方式，切勿直接指出，以免破壞訪問之氣氛。例如：「我們曾請問您關於 x x 問題的看法，剛剛您說……，現在我們的題目是……，請問您的意見是？」或「您覺得對市長的表現非常不滿意(註：但卻打了 10 分)，如果我們以 0 分代表非常不滿意，10 分代表非常滿意，請問您會給他打幾分？」

**13、受訪者覺得自己的答案可能不夠精確（例如打分數的題目）**

可以向受訪者請求：「還是請您做一個最適合的估計，即使您覺得不是百分之百的精確，但您的任何意見對我們而言都很重要。」

**14、受訪者已經在訪問過程中回答了將要問的問題**

可以說明：「下面的題目或許您已經表達了您的意見，但有時答案會因題目不同而有所差異，所以我再把這個題目唸一遍給您聽，我們可以再確定一下這是您要選的答案。」

**15、受訪者講得太快太多**

可以請求受訪者：「對不起，因為我必須儘量記下您的話，可不可以麻煩您講慢一些（或請您再重覆一次）以免我誤會了您的意思。」

**16、受訪者答案不完整或答非所問時**

訪員必須進行追問。追問的目的是為受訪者釐清題意，或是激發受訪者去釐清或重整他們的答案，以便符合問題的主題。追問時訪員必須掌握簡單及中立二個原則。需要追問的情況及追問的方法有下列幾種：

- (1) 受訪者沒注意聽或漏聽了重要的部份：只要重覆題目或強調受訪者漏聽的部份。但一定要把完整的題意唸出來，以確保所有的受訪者得到相同的“刺激”。
- (2) 受訪者一時無法瞭解題意：使用題目本身的定義，訪員不可以自行解釋或舉例說明。解釋或說明時應只限於題目上的文字，不要自行舉例或依自己的理解的方式說明，以免誤導受訪者思考的方向。
- (3) 受訪者沒有答到重點：最好方式是「重覆問題」。
- (4) 受訪者的答案無法清楚判定其意見：可以採用「請問您的意思是？」的追問方式。

- (5) 受訪者的答案不夠明確：可以請受訪者「麻煩請您解釋一下您的意思」
- (6) 受訪者可能還有其他答案或看法：請務必再追問「還有嗎？」或「請問還有其他答案嗎？」
- (7) 當受訪者回答「不知道」時，訪員必須做一些判斷：
- 1) 如果受訪者是真的不知道時：跳過本題，不再做追問；
  - 2) 如果受訪者的不知道只是一種口頭禪：訪員應鼓勵受訪者再想一下，並向他強調他的意見對我們的研究很重要。必要時重覆題目；
  - 3) 如果您覺得受訪者有意見，只是猶疑答案是否符合研究的需要，請告訴受訪者答案沒有對錯，我們需要的是受訪者自己本身的看法及意見。必要時重覆題目。
- (8) 數字性問題回答不明確：可以採用瞄準法(*zeroing in*)，例如請教受訪者家庭每月的平均收入，選項有「24,000 元以下」、「24,000 元至 34,000 元」、「34,000 元至 44,000 元」、「44,000 元至 53,000 元」、「53,000 元至 61,000 元」、「61,000 元至 72,000 元」、「72,000 元至 84,000 元」、「84,000 元至 100,000 元」、「100,000 元至 130,000 元」以及「130,000 元以上」時，當訪者回答二、三萬時，可以追問「請問有超過 35,000 元嗎？」若受訪者回答「有」，則可以判定其收入為「34,000 元至 44,000 元」，若受訪者回答「沒有」，訪員可以再追問「那麼請問有超過 30,000 嗎？」……以此類推，漸漸瞄準答案。

## 五、訪問結束時

- 1、 訪問完畢後，請當場核對有無遺漏或矛盾的地方，遇有上述情形，應立即請受訪者補答或解釋。
- 2、 不要忘記致贈受訪者禮物。
- 3、 訪問結束時應儘可能取得受訪者之電話，以利複訪或複查工作。
- 4、 問卷最後之「訪員問卷表」部分，務必在離開受訪者家中後才開始填寫。

## 六、訪問完回家後

- 1、 問畢當晚，請再仔細核對問卷有無遺漏及矛盾地方，如發現遺漏或矛盾，請儘可能再當面或以電話請求該受訪者補充或解釋。
- 2、 如發現問卷有重大問題，無法自行解決，請即與地區督導或研究助理聯絡，請其協助解決。
- 3、 訪問工作之完成及訪問費之發放，以地區督導或研究助理複查完畢，認定問卷無誤者為準。

## 伍．訪員常犯的錯誤示例

本單元舉出以往訪員常犯的錯誤，請參考前車之鑑，不要再犯相同的錯誤；實例中也同時提供解決一些訪問困境的解決方法，對於訪問工作的進行，會有相當大的助益，請務必熟讀。

體例表示方式如下：

1. 「受：」代表受訪者，「訪：」代表訪員，「三：」代表除受訪者與訪員之外的他人；「原：」代表正確的題目原文。
2. 「勘亭流」字體標示「正確的題目文字或問法」以及「訪員錯誤」之處，以資對照；「行書體」是作者之評論及建議；「標楷體」表示作者補充說明訪問情境或受訪者背景資料。

### 一．讀題錯誤

#### 1．改變題目

##### (1)更改題目文字或文句

在以下的例子中，我們看到訪員或許只變動了一兩個字或一個句子，題目的意思就完全改變了，尤其題目的設計通常都含有研究者的假設與理論，如果因為訪員在作了不當的變更，或加入了自己的價值判斷，所得到的答案也與原本要測量的項目有所不同，可能會影響研究的效度與信度。。

##### 例 1

原：請問您對過去三年來，立法院整體表現滿不滿意？假如我們以 0 分代表很不滿意，10 代表很滿意，5 分代表普通。您打幾分呢？（訪員請出示 x 號卡片）

訪：請問您對過去三年來，立法委員整體表現滿不滿意？如果說以 0 分...也是一樣，如果說以 0 分代表很不滿意...10 分代表滿意，10 代表很滿意，5 分代表普通的話，那.....？

受：3 分（這個分數代表的是受訪者對立法委員的評分，而不是原先想測量之民眾對立法院的評分）

##### (2)省略題目字句

訪員讀題時，如果為了節省時間或者簡化題目讀法，有時會省略題目中的某些字句，但這些節略往往也是誤差的來源。

##### 例 1

原：這幾年來，有許多人去大陸旅行、探親、做生意，請問您有沒有去過大陸？



訪：這幾年來有人去大陸省親啊，你有沒有？（訪員未唸出旅行及做生意這二個項目，結果使因旅行、作生意等其他原因前去大陸的人，就被排除在題目範圍之外，造成答題人數的流失）  
受：沒有

#### 例 2

原：在我們社會上有人認為「中央政府跟地方政府應該由不同的政黨執政，相互制衡（台語：牽制），才能使民眾的福利受到保障」；有人則認為「中央政府及地方政府都應該由同一政黨執政，行政效率會比較高」。請問您比較同意哪種說法？  
訪：在社會上，有些人認為，中央與地方政府，應由不同政黨執政，互相制衡才能使民眾福利受到保障，也有些人不認為如此，請問你的看法？（兩面並呈的題型，有一半被省略了，受訪者沒有機會聽到另一種說法的優缺點）  
受：最好是不同政黨，互相制衡。

### (3) 扭曲題目內容

訪員以自己的認知及方式詮釋後的題目，很容易會偏離主題，以致呈現給受訪者的題目，可能已經完全與原來的問題南轅北轍，我們可以由以下的訪問實例得到證實

#### 例 1

原：我們社會上的人常討論中國統一與台灣獨立的問題，有人主張台灣應該儘快（台語：卡緊）宣布獨立；也有人認為兩岸應該儘快統一；還有人的看法是在於這兩種看法之間。如果台灣應該儘快宣布獨立的看法在一邊，用 0 表示；認為兩岸應該儘快統一的想法在另一邊，用 1 0 代表。那麼請問您比較靠哪裡？（訪員請出示 x 號卡片）  
訪：我們社會上常有人在討論中國統一與台灣獨立的問題，有人主張台北...台灣應該儘快的獨立；也有人說應該趕快統一，這兩邊的看法.....  
受：應該是要統一啦，才不會互相打啦。  
訪：如果請您來打分數喔，台灣獨立是 0 分，統一是 1 0 分，那您會給他打幾分？（變成要受訪者分別獨立及統一打分數，而不是問他的偏向）  
受：應該是儘快獨立打 3 分，那個打 7 分啦

#### 例 2

原：您認為是什麼因素阻礙兩岸的發展？  
訪：那您認為說是什麼樣的因素導致目前兩岸的關係會這樣的緊張？（題目並未假定雙方關係緊張，也不是在問導致雙方關係

緊張的因素，訪員的問法完全改變了原題目的測量。）

## 2. 對問卷不熟悉

訪員在訪問必須正確地將題目傳遞予受訪者，才能確保訪問的品質。然而訪員如果沒有做好準備工作，不僅讀題會有錯誤，甚至有更嚴重的認知或邏輯上的錯誤發生。

### (1) 不通順而不知所云

要執行一個標準化的訪問，問卷中的題目在設計時，就必須考慮口語是否順暢。但一個經過謹慎設計的題目，如果訪員不按照題目來唸、自己加上文字，或者簡化句子，有時反而會造成混淆，使受訪者聽不懂題目而無法回答，有時也會改變問題原本設定的測量。

#### 例 1

原：就整個台灣的發展來看，有人認為大幅度改革是最重要的事，即使犧牲一點社會安定，也是值得；有人則強調安定最重要，追求改革不應影響社會安定，還有人的看法則是介於這兩種之間。假定認為「大幅度改革重要」的看法在一端，用 0 代表；強調「安定重要」的看法在另一端，用 1 0 代表，那麼（訪員請出示 x 號卡片）請用您比較靠哪裡？

訪：啊整個台灣的發展...台灣的發展來看，算說有時若要追求改革，政治啦、經濟各方面的改革，就會影響到治安。啊你認為說，...（訪員大概用手比著卡片上的「大幅度改革重要」）和治安、安定就對了，這就是說要安定（訪員大概用手比著卡片上的「安定重要」），不要...，1 0 就是說要安定，不要...這就是說(用手比著卡片)...這樣。

受：算咱一國，大陸一國就對啊？(受訪者大概聽得一頭霧水，認知和題意完全不同)

訪：只有台灣、只有台灣這樣。

受：這我感覺平平啦。（受訪者的回答與題目的測量完全不相關）

### (2) 跳題錯誤

研究者也應特別注意問卷格式的設置，尤其對於需要跳題或續問的題目，必須有妥善的說明及規劃，才能幫助訪員正確執行訪問。本研究所使用的二個問卷，在格式上都以清楚的文字及明顯的箭號，標示了應該跳題或續問的方式。即使如此，訪員若沒有事先熟悉問卷的題意及格式，仍然會產生跳題的錯誤。以下舉出二個實例。

#### 例 1

原：（拒答這次立法委員選舉投票對象者，續問）您可不可以告訴我們您投給這位候選人的主要原因是什麼？

（拒答上屆立法委員選舉投票對象者，續問）請問您是投給哪

一黨的候選人？」

訪：我們再回到選舉問題。請問這次的立法委員選舉你有沒有去投票？

受：有

訪：請問你是投給那一位候選人？

受：拒答

訪：（訪員未續問投給該位候選人的原因，直接跳問下一題，使未投票的原因流失）請問你上一屆立法委員選舉是投給那一位候選人？

受：忘記了

訪：（訪員未續問投給該位候選人的原因，直接跳問下一題，使未投票的原因流失）請問.....

### 3 不按規則讀題

#### (1) 唸出選項

問卷中有框框的選項是不唸的，勿應受訪者要求提供，應請受訪者自行考量，尤其不能提供“無意見”、“看情形”、“不知道”、“拒答”等選項，以避免受訪者傾向回答這些答案。。

#### 例 1

訪：有關台灣與大陸通航的問題，有人主張無條件開放通航，有人主張絕對不可以通航，也有人主張有條件開放通航，請問您的意見是什麼？

受：有條件開放通航

訪：您為適當的條件是什麼？

受：有沒有什麼可以選？

訪：沒有哦！

受：怎麼會沒有，那這要怎麼說。

訪：就是看您覺得要有什麼條件。（訪員到目前為止表現很好！）

受：.....（思考了一下）

訪：那就看看您覺得是有什麼條件啦，還是您覺得很難說或者是不知道？（訪員太沉不住氣了！）

受：那就很難說好了！（受訪者很高興的閃掉了！如果受訪者可以看到這類的回答，他們很容易就會選擇較中庸或比較不必費心思考的答案。）

## 二． 追問錯誤

### 1． 引導式追問

所謂引導性追問是指訪員未依照標準的定義或解釋進行追問；或者在遇到題目上沒

有設定標準定義或解釋的情況時，依自己的認知對問題進行定義、解釋或舉例，從而影響了受訪者的答案；最嚴重的錯誤則是訪員誘導受訪者回答某個答案。以下是幾個實例：

#### 例 1

訪：那您知道現在的美國總統是哪一位？

受：那個，我知道啊，可是我想不出來

訪：想不出來，啊您知不知道他大概的特徵，長什麼樣子(到目前為止,訪員仍依照標準化程序追問)

受：那個美國總統是那個... (受訪者講不出來)

(問完該題組後，訪員再回頭問)

訪：那您知道現任的美國總統是誰？可不可以...

受：我知道啦，可是我講不出來

訪：講不出來，比如說有雷根、柯林頓...(不應提示人名,作法上可以再鼓勵受訪者想一下美國總統的特徵,如果受訪者還是想不出來,再說沒關係,我們就跳過去,以免受訪者尷尬)

受：喔！柯林頓啦！

### 2．追問未切中標的

受訪者對問題沒辦法回應，有時並不是對問題不瞭解，而是沒注意聽題目，或是漏聽了關鍵的字句，訪員可以用重覆題目或強調受訪者沒聽到的部份來作追問。以下的實例顯示了訪員雖然作了追問，但卻沒有真正為受訪者釐清題意，導致追問並沒有達到讓受訪者答中問題目標的效果。

#### 例 1

訪：有人主張：兩岸的政治制度與生活方式比較接近的時候，雙方才開始來討論統一的問題。對於這種主張有人贊成，有的人不贊成，不知道您的意見如何？

受：哦，那，哦那個，這.....

訪：就是生活方式啊比較接近的時候

受：那個接近那這個要...很久啦！（受訪者誤解問題在問兩岸生活方式接近須費時多久）

訪：要很久？

受：這個不知道要，說不定要四、五十年也不一定（笑）.....

訪：嗯哼。（訪員沒有為受訪者釐清題意，而漏失了答案，比較好的方法是重新唸一次題目，並強調是在問對題目中這個主張是否贊成）

### 3．該追問而未追問

有時受訪者的回答會有不完整、不夠清楚、答非所問，或者沒有選項符合受訪者答案的情況，訪員無法由問卷中勾選出一個適合的選項，這時訪員就必須請受訪者再加以

解釋說明，以便勾選或註記，但有些訪員卻沒有再做進一步的確認。

#### 例 1

訪：那您認為 A 黨（在 0 1 0 之間）比較偏哪一邊？

受：A 黨哦，它差不多在 5 0 分左右啦...它是想說我們不要再好了，差不多就很好了，你 B 黨想法是這樣... A 黨哦，不要管最好，就讓他們這些人推，然後他們在後面推...（受訪者回答的 5 0 分是指在 5 的位置還是其他意思？）

訪：那你看 B 黨呢？

受：B 黨哦，B 黨差不多是在 6 ...

訪：啊你看 C 黨呢？

受：C 黨哦，C 黨我感覺他們比較不注重啦，他們這個哦...因為他們都站在旁邊看，差不多佔 A 黨的百分之三十而已（是指 A 黨 5 0 分或位置 5 的百分之三十，還是指 C 黨就是三十分？訪員並未再追問）

#### 例 2

訪：您看 A 黨比較靠哪裡？

受：A 和 B 黨差不多，在 9 吧！

訪：那你看 C 黨比較靠哪裡？

受：沒有吧！（受訪者意思是不知道、沒有意見、不知道有 C 黨、還是其他的意思呢？）

訪：（續問下一題）（訪員沒有追問，是記錄了什麼答案呢？）

### 4．強弱程度追問不完整

有時題目會要求訪員追問受訪者態度的強弱程度，訪員應就受訪者所選擇答案的正負方向，再追問出態度的強弱程度法，例如請問受訪者對某一政策的贊成程度，如果受訪者表示贊成，則再追問是非常贊成還是有點贊成。經常發生的狀況是訪員只唸出其中一個強弱程度時，受訪者就急著回答了，但訪員並沒有再提醒受訪者還有其他的選項，便直接記錄受訪者的回答。另一種情況是受訪者的回答模稜兩可，不是正向也不是負向，訪員卻沒有再確認正負方向，即任意挑選正向或負向、或者任意組合正負向的強弱程度來追問、或者提供無反應的選項。最常見的狀況是訪員只提供一個強弱程度，而受訪者往往也就順著話尾回答。

#### 例 1

訪：請問您對台北市政府過去四年來的表現滿不滿意？

受：滿意。

訪：那麼滿意的程度在那裡？

受：這是什麼意思？（所謂追問強弱並不是直接問受訪者「程度」在哪裡，或「強弱程度」在哪裡，正確的問題應該是：請問是「還算滿意或者是非常滿意」？如果受訪者答的是負面的不滿意，就問：「請問是不太滿意，還是非常不滿意」）

#### 例 2

受：同意

訪：是很同意還是...

受：很同意（受訪者順著話尾回答，如果提供了另一個「有點同意」的選項，受訪者可以再做考量）

#### 例 3

訪：還好（答案不是正向也不是負向）

受：那就是有一點滿意，還是不太滿意（應先確定方向再追問，再決定應追問的強弱程度，而不是正負向各選一個追問）

### 5．未排除第三者干擾

第三者干擾是訪員在執行訪問過程時，最感困擾的問題之一，如何禮貌地排除「熱心」第三者的意見，以問出受訪者本人的答案，需要高超的追問技巧。但有時訪員往往遷就於現場的情況，直接採納第三者的意見，並沒有試圖再去追問真正受訪者的意見，則記錄的答案並不是受訪者真正意見，結果因此影響了資料的正確性。

#### 例 1

訪：那麼在這次的立法委員選舉中，您覺得哪一個政黨的政見比較好？

受：這個我不知道

訪：不知道？

三：當然是 X 黨好

受：對！X 黨啦（受訪者附和第三者意見）

訪：哦（訪員應註記是第三者意見）

### 三． 未保持中立立場

#### 1． 批評或質疑受訪者

受訪者的答案除非有明顯的矛盾或對題目本身（而非對「事實」）的認知錯誤，訪員不應因為受訪者與自己本身意見不同，而對受訪者有所批評或質疑，即使受訪者的答案背離正確事實，也不應糾正或嘲諷受訪者。尤其訪員更不應有輕視受訪者的言語表現，不當的言辭與反應對訪問工作不僅沒有幫助，不僅會破壞彼此間的互動關係，有時還會影響受訪者的答案。以下的實例顯示一些不當互動的情況及其影響。

##### 例 1

訪：好的。那請問一下，您現在是已婚還是未婚？

受：未婚。（資料顯示受訪者 65 年次，民國 88 年受訪時仍是學生）

訪：未婚，蛤？

受：沒有！

訪：（訪員笑）ㄟ，真的沒有咩，ㄟ，太誇張了吧？（訪員一直笑）喔！有啦！（訪問中輕鬆的氣氛有助於訪問的進行，但訪員若於輕浮，則會營造一種對訪問不必太認真的情境，使答案的真偽難以辨識）

#### 2． 發表個人意見

在訪問過程中，訪員如果發表自己意見或看法，有可能會影響受訪者的答案；而訪員若對訪問或問卷有所批評，會讓受訪者對訪問有不必要認真回答的印象；糾正受訪者更會破壞訪問的氣氛，傷害受訪者，嚴重時會導致受訪者拒絕再接受訪問。以下即是一個實例。

##### 例 1

訪：那請問您現任美國總統是哪一位？

受：柯林頓。

訪：好白癡的問題。對不起，對不起，老師說出的。（對問卷本身的批評，有可能會讓受訪者對為何參與訪問產生懷疑，也有可能造成答題態度的改變）

受：沒關係，我知道。

### 四． 未詳實記錄答案

訪員應就受訪者的回答，在所提供的選項中勾選，如果受訪者的答案不明確，就必須追問到受訪者作出選擇，或是經由追問後，確認答案不在既有的選項之中，訪員必須詳實地將受訪者的答案逐字記下，不應自行加以歸納或節錄，以免答案因而失真。另外，有些訪員對一些不明確的回答，是依自己的判斷來為受訪者決定一個答案，而不是經由適當的追問，由

受訪者自己做出的選擇。以下是一些實例：

例 1

訪：（請問您認為在此選區的立法委員當中）哪一位形象最好？

受：其實我只有認識七號ㄟ，其他的我都不認識

訪：那是不知道，還是……

受：不知道，沒意見

訪：沒意見（訪員自行選擇沒意見這個答案）

## 五． 未訓練受訪者

### 1． 未給受訪者足夠的答題說明

訪員應該在訪問前給予受訪者一段說明，並在訪問進行中隨時為受訪者解惑，但有許多的訪員省略預設的「開場白」，直接進入提問的步驟；另外還有些訪員，在遇到評分、分辨位置或選擇強弱程度的題目時，沒有或只給予受訪者部份說明，導致受訪者答題的困難，有時也造成誤解而影響答案的正確性。

例 1

訪：請問您對 X X X 的市政主張與規劃，讓您感到台北市有希望的程度是如何呢？那我們也是一樣，從 0 分是代表完全沒有希望啦！……(訪員並未將評分標準完全呈現給受訪者)

訪：那如果說，整...就是整個讓你感覺台北市有希望的程度，你會給他打幾分？

受：應該 7 0 分吧！（評分標準是 1 - 10 之間，因為訪員沒有說明清楚，受訪者便依一般認知的 0 - 100 分評分，而訪員也沒有再說明或追問，在記錄答案時應是自行化約為 7 分）

例 2

訪：你不能看！（大概是因為受訪者欺身去看問卷）

受：為什麼不能看？

訪：因為、因為受訪者不能看問卷啊！對！（訪員應是在開始時沒有向受訪者說明訪問是要以問 - 答的形式進行，而且在受訪者有疑問時，也沒有給他正確的回應）

受：喔！呃嗯嗯……



### 例 3

訪：請問你是投給哪一位候選人？

受：這個不用說

訪：哦.....

受：這是無記名投票，還問我們投給誰？

訪：哦，這樣...沒有關係，好，這樣...你是不想回答是不是?(訪員沒有適時說明答案僅作學術研究的參考)

受：對呀！

訪：那請問您上一屆...也就是...三年前的立法委員選舉，是投給哪一位候選人？

受：忘記了!

訪：沒關係，我給你看一看，這邊（出示卡片）

受：(受訪者口氣非常激動)這個不能說呀，都是無記名投票，還要...還要人家把誰答...回答這個問卷這樣，這樣子不太好

訪：哦...這樣子

受：這樣你如果通通集合起來，你就曉得誰沒有...

...(受訪者耽心自己的意見會被他人得知)

訪：好，沒關係（訪員沒有為受訪者解除疑慮）

## 2．未鼓勵受訪者作答

在訪問中有時受訪者並非不願回答，而是對於是否應該回答問題有些猶豫；或者是受訪者仍在思考答案中，訪員卻未能適時地鼓勵受訪者回答，而導致答案的流失。還有一種狀況是訪員主動提示受訪者問題具有敏感性，因而造成受訪者的警覺，使得答案流失。

### 例 1

訪：嗯，請問你是投給哪一位的候選人呢？

受：這個要講？（受訪者有疑問，但並非堅決拒答）

訪：你也可以答忘了或不知道。（訪員沒有向受訪者說明僅作學術研究參考來鼓勵受訪者作答，反而提示受訪者逃避的方式，造成這個題組答案全部流失）

受：對阿，就當作不知道忘了好了。

訪：ㄟ，請問你是投給哪一黨的候選人呢？

受：這個也可以忘了。

訪：嗯，夠，請問上一屆立委是三年前你是投給哪一位候選人？

受：這個也可以省了

訪：你是沒有去投嗎？

受：有去投，也忘了。

訪：然後哪一黨的也是忘了？（訪員還主動替受訪者閃避答案）

受：嗯，對

例 2

訪：請問你個人一個月收入是多少？你也可以不知道或拒答，那我們這邊有卡片你可以看。

受：我講不知道他們應該也猜的出來啦，反正就是公家機構所固定的薪水啦，所以寫拒答好啦，他們要查也是查的出來是多少啦。

訪：哦。（訪員沒有試圖為受訪者解除疑慮，也沒有鼓勵受訪者作答）

例 3

訪：再來這個問題比較敏感，那你知道你投給誰嗎？（訪員不斷在笑）那你知道投給誰的話……（訪員未按題目讀題，且主動提示這題比較敏感）

受：拒答（引起受訪者警覺）

訪：你可以告訴我們是投給哪一個政黨嗎？

受：忘記了！（本題答案流失）

## 六．訪問時心不在焉

另一種訪員的錯誤，是對於受訪者明顯自相矛盾的答案，卻完全沒有發覺；或者是對於受訪者明確的答案，全然忽略或作出完全相反的詮釋。

例 1

訪：然後就發展經濟與環境保護來看，社會上有人強調要環保，保護環境，有人強調要發展經濟，那如果強調保護環境的看法用 0 代表，那強調發展經濟看法用 1 0 代表，那請問您比較靠哪一邊，您的意見？

受：我是...保護環境比經濟發展還要重要...幾百代的事情不是說一直賺到錢就好...算保護環境優於發展經濟

訪：那大概位置是在？

受：位置大概在 7 至 8 號。（這個位置指的是強調經濟發展，訪員沒有發現受訪者弄錯方向的矛盾）

例 2

訪：那你覺得整個社會在未來一年之中會變好、還是變不好、還是差不多

受：未來的話，因為是前景，不錯不錯。

訪：差不多（訪員對受訪者答案的詮釋明顯錯誤）

例 3

訪：你覺得一般來講，X X 黨的立法委員比較靠近哪一邊？

受：拒絕回答

訪：那就是說都不重要（訪員下了一個奇怪的結論）

受：呵呵呵（受訪者大概啼笑皆非）

例 4

訪：那李總統的這種說法，就是目前所謂的新台灣人主義，那有人說這種說法只是選舉時一種爭取選票的口號而已，但也有人說這種說法對本省人還有外省人未來的融合會有很大的幫助，那請問您比較贊成哪一種說法？

受：那只是只有選舉時候的一種助講詞吧！平常，平常大家都能這樣子去理解的話，當然就是.....

訪：所以您比較同意說對本省人還有外省人未來的融合會有很大的幫助這種說法？（受訪者很清楚的說了他的意見，訪員卻做了完全不同的結論）

陸．特定問題注意事項：

有些特定問題無法在問卷訪問過程中隨時處理，或是有些問題有特定定義與處理方式，當訪員訪問到這些題目時，必須依據這些參考資料處理。本次特定問題注意事項如附錄一、附錄二與附錄三。

最後謹祝大家訪問順利愉快！！！！

有任何問題歡迎隨時聯絡：

督導姓名：\_\_\_\_\_ 聯絡電話：\_\_\_\_\_

政治大學選舉研究中心：

（02）2939 - 3091 轉 50500

中正大學民意調查研究中心：

（05）272 - 0411 轉 16400

中山大學民意調查中心：

（07）525 - 2000 轉 5630

## 附錄一：問卷注意事項

- 1.A 題組中的 A1、A2、A5 和 A6，有關時間的選項，若遇到受訪者回答 30 分鐘（選項歸為 01）、60 分鐘（選項歸為 02）、2 小時（選項歸為 04），則依此統一向下歸類。
- 2.B4b、B5b，若受訪者回答「都有」，則請強調那是哪一位候選人來拉票的次數比較多。
- 3.G 題組與 H 題組中，詢問受訪者有關市議員投票對象以及對市議員候選人評價問題，若受訪者回答的人不在卡片上，請先進行追問，若追問後受訪者堅持其答案，則加以記錄。
- 4.K10 有關泛藍、泛綠的問題，不主動提示受訪者「泛藍」或「泛綠」陣營的所屬政黨，除非受訪者主動詢問才被動予以說明。
- 5.L8 職業題中，有關職業的追問，以詳細為原則，可先問其職業名稱、職位等級（主管或是一般員工）、工作性質。若受訪者回答目前為「失業或退休」者，則記得追問 L8a 問其失業或退休前的工作；若受訪者回答為「家管」，則追問 L8b 問其先生（太太）目前的職業（若其配偶目前失業或退休，則問其失業或退休前的工作）。

## 附錄二：職業歸類對照表

### 、學生軍警：

- 0 0 0 1 學生
- 0 0 0 2 軍人
- 0 0 0 3 警、調人員
- 0 0 0 4 從未就職

### 一、議員、高級官員、經理人員：

- 1 0 1 0 議員及高級政府官員
- 1 0 2 1 公營事業公司管理階層（經理以上）
- 1 0 2 2 民營事業公司管理階層（經理以上）
- 1 0 3 1 公營事業公司總經理
- 1 0 3 2 民營事業公司總經理
- 1 0 4 0 民營事業公司負責人（自營商人），有雇用人
- 1 0 5 0 民營事業公司負責人（自營商人），沒有雇用人

### 二、專業人員：

- 2 0 1 1 政府部門或公營事業公司物理、數學及機械專業人員
- 2 0 1 2 民營事業公司物理、數學及機械專業人員
- 2 0 2 1 公立醫療專業人員（醫師、藥師、護士、醫療人員）
- 2 0 2 2 非公立醫療專業人員（醫師、藥師、護士、醫療人員）
- 2 0 3 1 政府部門或公立機構教育專業人員
- 2 0 3 2 私立機構教育專業人員
- 2 0 4 0 司法專業人員（法官、檢察官、書記官）
- 2 0 5 1 政府部門或公營事業公司會計師
- 2 0 5 2 民營事業公司會計師
- 2 0 6 0 律師
- 2 0 7 0 文字工作者（作家、記者、劇作家）
- 2 0 8 0 宗教工作者
- 2 0 9 0 藝術工作者（演員、表演工作者、攝影師）
- 2 1 0 1 政府部門或公營事業公司工程師（機師）
- 2 1 0 2 民營事業公司工程師（機師）
- 2 1 1 0 職業運動專業人士
- 2 1 2 1 政府部門或公立機構救難消防人員

- 2 1 2 2 民間機構救難消防人員
- 2 1 3 1 政府部門或公營事業公司其他專業人員
- 2 1 3 2 民營事業公司其他專業人員

### 三、技佐：

- 3 0 1 1 政府部門或公營事業公司物理和機械科學相關專業技佐人員
- 3 0 1 2 民營事業公司物理和機械科學相關專業技佐人員
- 3 0 2 1 公立機構醫療相關專業技佐人員
- 3 0 2 2 非公立機構醫療相關專業技佐人員
- 3 0 3 1 政府部門或公立機構教育相關專業技佐人員
- 3 0 3 2 私立機構教育相關專業技佐人員
- 3 0 4 1 政府部門或公營事業公司其他相關專業技佐人員
- 3 0 4 2 民營事業公司其他相關專業技佐人員

### 四、辦事員：

- 4 0 1 1 政府部門或公營事業公司辦公室文書人員
- 4 0 1 2 民營事業公司辦公室文書人員
- 4 0 2 1 政府部門或公營事業公司櫃臺服務人員（總機、接待）
- 4 0 2 2 民營事業公司櫃臺服務人員（總機、接待）

### 五、服務人員：

- 5 0 1 0 個人服務人員（美容、美髮、計程車司機）
- 5 0 2 1 政府部門或公營事業公司保全服務人員
- 5 0 2 2 民營事業公司保全服務人員
- 5 0 3 1 政府部門或公營事業公司工友
- 5 0 3 2 民營事業公司工友
- 5 0 4 0 模特兒、展示員
- 5 0 5 1 政府部門或公營事業公司銷售員
- 5 0 5 2 民營事業公司銷售員

### 六、農漁牧業：

- 6 0 1 1 公營機構市場導向專業農漁牧工作者
- 6 0 1 2 民營事業公司市場導向專業農漁牧工作者
- 6 0 2 0 自給自足型態農漁牧業工作者

### 七、專技、工匠：

- 7 0 1 1 公營機構採礦及建築工人
- 7 0 1 2 民營事業公司採礦及建築工人
- 7 0 2 1 公營機構冶金、機械及相關行業工人
- 7 0 2 2 民營事業公司冶金、機械及相關行業工人
- 7 0 3 1 公營機構精密手工、印刷及相關行業工人
- 7 0 3 2 民營事業公司精密手工、印刷及相關行業工人
- 7 0 4 1 公營機構其他手工及相關行業工人
- 7 0 4 2 民營事業公司其他手工及相關行業工人

#### 八、操作組裝人員：

- 8 0 1 1 公營機構設備組裝及相關操作人員
- 8 0 1 2 民營事業公司設備組裝及相關操作人員
- 8 0 2 1 公營機構機械操作及組裝人員
- 8 0 2 2 民營事業公司機械操作及組裝人員
- 8 0 3 1 政府部門或公營事業公司駕駛
- 8 0 3 2 民營事業公司駕駛
- 8 0 4 1 公營機構汽車裝配維修人員
- 8 0 4 2 民營事業公司汽車裝配維修人員

#### 九、家管、失業、退休、拒答：

- 9 0 1 0 家管，沒有做家庭代工
- 9 0 2 0 家管，有做家庭代工
- 9 0 3 0 家管，家裡有事業，有幫忙但未領薪水
- 9 0 4 0 家管，家裡有事業，有幫忙且領薪水
- 9 0 5 0 失業者
- 9 0 6 0 退休者
- 9 9 9 5 拒答

### 附錄三：訪問結果對照表

#### 0 1 訪問成功

以下需拜訪一次以上

- 0 2 無人在家（需不同天、不同時段探訪三次）
- 0 3 短暫外出、工作、求學、遊玩，但訪問期間會回來
- 0 4 暫時不方便接受訪問（照顧小孩、時間太晚、睡覺等）
- 0 5 中途有事而中斷訪問

以下拜訪一次即可

- 0 6 受訪者本人拒絕一切訪問（完全不接受訪問）
- 0 7 受訪者本人中途拒訪（失去興趣、不耐煩、不合作）
- 0 8 家人代為拒訪【若家人軟性拒絕，請另尋不同時段再次前往】
- 0 9 外地工作、求學、遊玩（訪問期間都不會回來）
- 1 0 出國工作、求學、遊玩（訪問期間都不會回來）
- 1 1 籍在人不在（寄住戶）
- 1 2 該地址查無此人
- 1 3 原住戶搬走（遷移）
- 1 4 查無此地址（經過鄰里長、警察或其他人證實後）
- 1 5 空屋、廢墟（經過鄰里長、警察或其他人證實後）
- 1 6 不得其門而入（管理員阻止）【若管理員軟性拒絕，請於不同時段再次前往】
- 1 7 房子改建中
- 1 8 訪問期間不方便接受訪問（忌中、生病）
- 1 9 身體、心理因素無法受訪（身心障礙者）
- 2 0 語言不通
- 2 1 外出不知去向、失蹤
- 2 2 移民
- 2 3 服役中（當兵）【若近期放假在（回）家，請直接訪問或先行約訪】
- 2 4 受訪者出嫁
- 2 5 服刑中（坐牢）
- 2 6 受訪者出家
- 2 7 受訪者死亡
- 2 8 放棄，因工作環境惡劣



## **附錄三、正式問卷內容**

### **一、正式封面**

「 2 0 0 2 年台灣選舉與民主化調查研究 」

問卷編號 

--	--	--	--	--	--	--	--	--	--	--	--	--	--

訪問地點：\_\_\_\_\_市\_\_\_\_\_區\_\_\_\_\_里\_\_\_\_\_鄰

訪問所用時間：\_\_\_\_\_分鐘

訪問次數：\_\_\_\_\_ 訪問結果：\_\_\_\_\_

次數	時 間	接觸結果	其 他 ( 備 註 )
一	月 日 時 分		
二	月 日 時 分		
三	月 日 時 分		
特 殊 記 載 事 項			
社 區 性 質 描 述		住宅區 住商混合 工業區	農村 眷村 國宅 公教宿舍 其他_____(請註明)
住 宅 外 觀		公寓 公教宿舍 電梯大樓	透天厝 其他_____(請註明)
接 觸 方 式		警衛 對講機 門鈴、敲門	直接詢問 ( 進入 ) 其他_____(請註明)
訪 員 簽 名			

國立中正大學民意調查研究中心  
執行單位：國立中山大學民意調查中心  
國立政治大學選舉研究中心

## 訪問結果說明

### 0 1 訪問成功

以下需拜訪一次以上

- 0 2 無人在家（需不同天、不同時段探訪三次）
- 0 3 短暫外出、工作、求學、遊玩，但訪問期間會回來
- 0 4 暫時不方便接受訪問（照顧小孩、時間太晚、睡覺等）
- 0 5 中途有事而中斷訪問

以下拜訪一次即可

- 0 6 受訪者本人拒絕一切訪問（完全不接受訪問）
- 0 7 受訪者本人中途拒訪（失去興趣、不耐煩、不合作）
- 0 8 家人代為拒訪【若家人軟性拒絕，請另尋不同時段再次前往】
- 0 9 外地工作、求學、遊玩（訪問期間都不會回來）
- 1 0 出國工作、求學、遊玩（訪問期間都不會回來）
- 1 1 籍在人不在（寄住戶）
- 1 2 該地址查無此人
- 1 3 原住戶搬走（遷移）
- 1 4 查無此地址（經過鄰里長、警察或其他人證實後）
- 1 5 空屋、廢墟（經過鄰里長、警察或其他人證實後）
- 1 6 不得其門而入（管理員阻止）【若管理員軟性拒絕，請於不同時段再次前往】
- 1 7 房子改建中
- 1 8 訪問期間不方便接受訪問（忌中、生病）
- 1 9 身體、心理因素無法受訪（身心障礙者）
- 2 0 語言不通
- 2 1 外出不知去向、失蹤
- 2 2 移民
- 2 3 服役中（當兵）【若近期放假在（回）家，請直接訪問或先行約訪】
- 2 4 受訪者出嫁
- 2 5 服刑中（坐牢）
- 2 6 受訪者出家
- 2 7 受訪者死亡
- 2 8 放棄，因工作環境惡劣

「2002 年台灣選舉與民主化調查研究」

問卷編號

--	--	--	--	--	--	--	--	--	--	--	--	--	--

訪問地點：\_\_\_\_\_市\_\_\_\_\_區\_\_\_\_\_里\_\_\_\_\_鄰

訪問所用時間：\_\_\_\_\_分鐘

訪問次數：\_\_\_\_\_

訪員簽名：\_\_\_\_\_

編碼員簽名：\_\_\_\_\_

督導簽名：\_\_\_\_\_

鍵入員簽名：\_\_\_\_\_

執行單位：國立中正大學民意調查研究中心  
國立中山大學民意調查中心  
國立政治大學選舉研究中心

## 二、正式封面過錄編碼

# 台北 / 高雄封面編碼簿

題號	變項名稱	欄位	變項說明	選項數值說明	備註
	ID	01-14	編號		
	TAU	01-02	套數		
	CITY	03-04	市		
	CHI	03-06	區		
	LI	03-09	里		
	V01	15-17	訪問所用時間	.....分鐘	
	V02	18-19	訪問次數	01 一次 02 二次 03 三次 04 四次 05 五次 06 六次	
	V03	20-21	訪問結果	01 成功 02 無人在家 03 短暫外出、工作、求學、遊玩 04 暫時不方便接受訪問 05 中途有事而中斷訪問 06 受訪者本人拒絕一切訪問 07 受訪者本人中途拒訪 08 家人代為拒訪 09 外地工作、求學、遊玩 10 出國工作、求學、遊玩 11 籍在人不在（寄住戶） 12 該地址查無此人 13 原住戶搬走（遷移） 14 查無此地址 15 空屋、廢墟 16 不得其門而入 17 房子改建中 18 訪問期間不方便接受訪問 19 身體、心理因素無法受訪 20 語言不通 21 外出不知去向、失蹤 22 移民 23 服役中（當兵） 24 受訪者出嫁	

				25 服刑中（坐牢） 26 受訪者出家 27 受訪者死亡 28 放棄，因為工作環境惡劣 29 戶籍資料錯誤	
	V4_1_0	22-23	第一次月	.....月	90 訪員漏填
	V4_1_1	24-25	第一次日	.....日	90 訪員漏填
	V4_1_2	26-27	第一次時	.....時	90 訪員漏填
	V4_1_3	28-29	第一次分	.....分	90 訪員漏填
	V4_1_4	30-31	第一次接觸結果	01 成功 02 無人在家 03 短暫外出、工作、求學、遊玩 04 暫時不方便接受訪問 05 中途有事而中斷訪問 06 受訪者本人拒絕一切訪問 07 受訪者本人中途拒訪 08 家人代為拒訪 09 外地工作、求學、遊玩 10 出國工作、求學、遊玩 11 籍在人不在（寄住戶） 12 該地址查無此人 13 原住戶搬走（遷移） 14 查無此地址 15 空屋、廢墟 16 不得其門而入 17 房子改建中 18 訪問期間不方便接受訪問 19 身體、心理因素無法受訪 20 語言不通 21 外出不知去向、失蹤 22 移民 23 服役中（當兵） 24 受訪者出嫁 25 服刑中（坐牢） 26 受訪者出家	90 訪員漏填

				27 受訪者死亡 28 放棄，因為工作環境惡劣 29 戶籍資料錯誤	
	V4_2_0	32-33	第二年月	.....月	90 訪員漏填 99 跳答
	V4_2_1	34-35	第二次日	.....日	90 訪員漏填 99 跳答
	V4_2_2	36-37	第二次時	.....時	90 訪員漏填 99 跳答
	V4_2_3	38-39	第二次分	.....分	90 訪員漏填 99 跳答
	V4_2_4	40-41	第二次接觸結果	01 成功 02 無人在家 03 短暫外出、工作、求學、遊玩 04 暫時不方便接受訪問 05 中途有事而中斷訪問 06 受訪者本人拒絕一切訪問 07 受訪者本人中途拒訪 08 家人代為拒訪 09 外地工作、求學、遊玩 10 出國工作、求學、遊玩 11 籍在人不在（寄住戶） 12 該地址查無此人 13 原住戶搬走（遷移） 14 查無此地址 15 空屋、廢墟 16 不得其門而入 17 房子改建中 18 訪問期間不方便接受訪問 19 身體、心理因素無法受訪 20 語言不通 21 外出不知去向、失蹤 22 移民 23 服役中（當兵） 24 受訪者出嫁	90 訪員漏填 99 跳答



				25 服刑中（坐牢） 26 受訪者出家 27 受訪者死亡 28 放棄，因為工作環境惡劣 29 戶籍資料錯誤	
	V4_3_0	42-43	第三次月	.....月	90 訪員漏填 99 跳答
	V4_3_1	44-45	第三次日	.....日	90 訪員漏填 99 跳答
	V4_3_2	46-47	第三次時	.....時	90 訪員漏填 99 跳答
	V4_3_3	48-49	第三次分	.....分	90 訪員漏填 99 跳答
	V4_3_4	50-51	第三次接觸結果	01 成功 02 無人在家 03 短暫外出、工作、求學、遊玩 04 暫時不方便接受訪問 05 中途有事而中斷訪問 06 受訪者本人拒絕一切訪問 07 受訪者本人中途拒訪 08 家人代為拒訪 09 外地工作、求學、遊玩 10 出國工作、求學、遊玩 11 籍在人不在（寄住戶） 12 該地址查無此人 13 原住戶搬走（遷移） 14 查無此地址 15 空屋、廢墟 16 不得其門而入 17 房子改建中 18 訪問期間不方便接受訪問 19 身體、心理因素無法受訪 20 語言不通 21 外出不知去向、失蹤 22 移民	90 訪員漏填 99 跳答

				23 服役中（當兵） 24 受訪者出嫁 25 服刑中（坐牢） 26 受訪者出家 27 受訪者死亡 28 放棄，因為工作環境惡劣 29 戶籍資料錯誤	
	V4_4_0	52-53	第四次月	.....月	90 訪員漏填 99 跳答
	V4_4_1	54-55	第四次日	.....日	90 訪員漏填 99 跳答
	V4_4_2	56-57	第四次時	.....時	90 訪員漏填 99 跳答
	V4_4_3	58-59	第四次分	.....分	90 訪員漏填 99 跳答
	V4_4_4	60-61	第四次接觸結果	01 成功 02 無人在家 03 短暫外出、工作、求學、遊玩 04 暫時不方便接受訪問 05 中途有事而中斷訪問 06 受訪者本人拒絕一切訪問 07 受訪者本人中途拒訪 08 家人代為拒訪 09 外地工作、求學、遊玩 10 出國工作、求學、遊玩 11 籍在人不在（寄住戶） 12 該地址查無此人 13 原住戶搬走（遷移） 14 查無此地址 15 空屋、廢墟 16 不得其門而入 17 房子改建中 18 訪問期間不方便接受訪問 19 身體、心理因素無法受訪 20 語言不通	90 訪員漏填 99 跳答

				21 外出不知去向、失蹤 22 移民 23 服役中（當兵） 24 受訪者出嫁 25 服刑中（坐牢） 26 受訪者出家 27 受訪者死亡 28 放棄，因為工作環境惡劣 29 戶籍資料錯誤	
	V4_5_0	62-63	第五次月	.....月	90 訪員漏填 99 跳答
	V4_5_1	64-65	第五次日	.....日	90 訪員漏填 99 跳答
	V4_5_2	66-67	第五次時	.....時	90 訪員漏填 99 跳答
	V4_5_3	68-69	第五次分	.....分	90 訪員漏填 99 跳答
	V4_5_4	70-71	第五次接觸結果	01 成功 02 無人在家 03 短暫外出、工作、求學、遊玩 04 暫時不方便接受訪問 05 中途有事而中斷訪問 06 受訪者本人拒絕一切訪問 07 受訪者本人中途拒訪 08 家人代為拒訪 09 外地工作、求學、遊玩 10 出國工作、求學、遊玩 11 籍在人不在（寄住戶） 12 該地址查無此人 13 原住戶搬走（遷移） 14 查無此地址 15 空屋、廢墟 16 不得其門而入 17 房子改建中 18 訪問期間不方便接受訪問 19 身體、心理因素無法	90 訪員漏填 99 跳答

				受訪 20 語言不通 21 外出不知去向、失蹤 22 移民 23 服役中（當兵） 24 受訪者出嫁 25 服刑中（坐牢） 26 受訪者出家 27 受訪者死亡 28 放棄，因為工作環境惡劣 29 戶籍資料錯誤	
	V4_6_0	72-73	第六次月	.....月	90 訪員漏填 99 跳答
	V4_6_1	74-75	第六次日	.....日	90 訪員漏填 99 跳答
	V4_6_2	76-77	第六次時	.....時	90 訪員漏填 99 跳答
	V4_6_3	78-79	第六次分	.....分	90 訪員漏填 99 跳答
	V4_6_4	80-81	第六次接觸結果	01 成功 02 無人在家 03 短暫外出、工作、求學、遊玩 04 暫時不方便接受訪問 05 中途有事而中斷訪問 06 受訪者本人拒絕一切訪問 07 受訪者本人中途拒訪 08 家人代為拒訪 09 外地工作、求學、遊玩 10 出國工作、求學、遊玩 11 籍在人不在（寄住戶） 12 該地址查無此人 13 原住戶搬走（遷移） 14 查無此地址 15 空屋、廢墟 16 不得其門而入 17 房子改建中 18 訪問期間不方便接	90 訪員漏填 99 跳答

				受訪問 19 身體、心理因素無法受訪 20 語言不通 21 外出不知去向、失蹤 22 移民 23 服役中（當兵） 24 受訪者出嫁 25 服刑中（坐牢） 26 受訪者出家 27 受訪者死亡 28 放棄，因為工作環境惡劣 29 戶籍資料錯誤	
	V05	82-83	社區性質描述	01 住宅區 02 住商混和 03 工業區 04 農村 05 眷村 06 國宅 07 公教宿舍	90 訪員漏填
	V06	84-85	住宅外觀	01 公寓 02 公教宿舍 03 電梯大樓 04 透天厝 05 房子已拆掉 06 停車場 07 鐵皮屋 08 查無此址 09 廟宇	90 訪員漏填
	V07	86-87	接觸方式	01 警衛 02 對講機 03 門鈴、敲門 04 直接詢問（進入） 05 電話約訪 06 里長通知 07 詢問鄰居或他人	90 訪員漏填

### 三、台北市正式問卷

( 在開始訪問時，請訪員務必唸下列句子： )

現在我們就開始今天的訪問，如果在訪問中，任何時候您覺得有聽不清楚的地方，請您立刻告訴我，我會再為您重新唸一遍；或者我們的問題您覺得有不方便回答的，也請您告訴我，我們就跳過去。

( 訪問開始，訪員請記下現在時間\_\_\_\_月\_\_\_\_日，星期\_\_\_\_，\_\_\_\_時\_\_\_\_分 )

A 1 . 請問您平均每天花 ( 台：用 ) 多少時間去看、去聽政治新聞？

- |              |                  |              |
|--------------|------------------|--------------|
| 01. 3 0 分鐘以下 | 02. 3 1 - 6 0 分鐘 | 03. 一小時到一小時半 |
| *A0101*      | *A0102*          | *A0103*      |
| 04. 一小時半到二小時 | 05. 二小時以上        | 06. 偶爾注意     |
| *A0104*      | *A0105*          | *A0106*      |
| 07. 完全不注意    | 96. 看情形、不一定      | 98. 不 知 道    |
| *A0107*      | *A0196*          | *A0198*      |
|              |                  | 95. 拒 答      |
|              |                  | *A0195*      |

A 2 . 去年底 ( 台：舊年底 ) 台北市長選舉期間，有些人花 ( 台：用 ) 很多時間去看報紙上的選舉新聞，有些人沒有時間看，請問您那時平均每天花 ( 台：用 ) 多少時間看報紙上的選舉新聞？

- |              |                  |              |
|--------------|------------------|--------------|
| 01. 3 0 分鐘以下 | 02. 3 1 - 6 0 分鐘 | 03. 一小時到一小時半 |
| *A0201*      | *A0202*          | *A0203*      |
| 04. 一小時半到二小時 | 05. 二小時以上        | 06. 偶 爾 看    |
| *A0204*      | *A0205*          | *A0206*      |
| 07. 完全不看     |                  |              |
| *A0207*      | 跳問第 A 4 題        |              |
| 95. 拒 答      |                  |              |
| *A0295*      |                  |              |
| 96. 看情形、不一定  | 98. 不 知 道        |              |
| *A0296*      | *A0298*          |              |

A 3 . 去年底台北市長選舉期間，請問您在看報紙時，對選舉新聞是非常注意、有點注意、不太注意，還是一點都不注意？（訪員請出示 1 號卡片，並追問強弱度）

01.非常注意      02.有點注意      03.不太注意      04.一點都不注意

\*A0301\*      \*A0302\*      \*A0303\*      \*A0304\*

96.看情形、不一定      97.無意見      98.不知道      95.拒答

\*A0396\*      \*A0397\*      \*A0398\*      \*A0395\*

A 4 . 去年底台北市長選舉期間，請問您在看電視時，對選舉新聞是非常注意、有點注意、不太注意，還是一點都不注意？（訪員請出示 1 號卡片，並追問強弱度）

01.非常注意      02.有點注意      03.不太注意      04.一點都不注意

\*A0401\*      \*A0402\*      \*A0403\*      \*A0404\*

96.看情形、不一定      98.不知道      95.拒答

\*A0496\*      \*A0498\*      \*A0495\*

A 5 . 去年底台北市長選舉期間，有些人花很多時間去聽廣播（台：電台）上的選舉新聞，有些人沒有時間去聽，請問您那時平均每天花多少時間聽廣播（台：電台）上的選舉新聞？

01.30 分鐘以下      02.31 - 60 分鐘      03.一小時到一小時半

\*A0501\*      \*A0502\*      \*A0503\*

04.一小時半到二小時      05.二小時以上      06.偶爾聽

\*A0504\*      \*A0505\*      \*A0506\*

07.完全不聽      96.看情形、不一定      98.不知道      95.拒答

\*A0507\*      \*A0596\*      \*A0598\*      \*A0595\*



A 6 . 去年底台北市長選舉期間，有些人花很多時間去看網路（台：電腦）上的選舉新聞，有些人沒有時間看，請問您那時平均每天花多少時間看網路（台：電腦）上的選舉新聞？

- |              |                  |              |         |
|--------------|------------------|--------------|---------|
| 01. 3 0 分鐘以下 | 02. 3 1 - 6 0 分鐘 | 03. 一小時到一小時半 |         |
| *A0601*      | *A0602*          | *A0603*      |         |
| 04. 一小時半到二小時 | 05. 二小時以上        | 06. 偶 爾 看    |         |
| *A0604*      | *A0605*          | *A0606*      |         |
| 07. 完全不看     | 96. 看情形、不一定      | 98. 不 知 道    | 95. 拒 答 |
| *A0607*      | *A0696*          | *A0698*      | *A0695* |

A 7 . 去年底台北市長選舉期間，有些人認為傳播媒體完全不會影響其他選民投票給哪一位市長候選人，也有些人認為傳播媒體對其他選民投票給哪一位市長候選人的影響很大。如果以 0 分到 1 0 分來表示，0 分表示完全沒有影響，1 0 分表示影響很大，請問您認為這次選舉中傳播媒體對其他選民投票決定的影響程度是多少？（訪員請出示 2 號卡片）

- 
- |         |         |         |         |
|---------|---------|---------|---------|
| 96. 很難說 | 97. 無意見 | 98. 不知道 | 95. 拒 答 |
| *A0796* | *A0797* | *A0798* | *A0795* |

A 8 . 那麼，傳播媒體對您投票決定的影響程度是多少？（訪員請出示 2 號卡片）

- 
- |         |         |         |         |
|---------|---------|---------|---------|
| 96. 很難說 | 97. 無意見 | 98. 不知道 | 95. 拒 答 |
| *A0896* | *A0897* | *A0898* | *A0895* |

B 1 . 請問您平時會不會與人討論有關政治或選舉方面的議題？是時常討論、有時討論、很少討論、還是從來不討論？（訪員請出示 3 號卡片，並追問強弱度）

01.時常討論                      02.有時討論                      03.很少討論

\*B0101\*      \*B0102\*      \*B0103\*

04.從來不討論                      95.拒      答

\*B0104\*      \*B0195\*

跳問第 B 2 題

B 1 a . 請問平時與您討論有關政治或選舉議題的人是您的什麼人？家人（台：厝內的人）親戚、朋友、鄰居（台：厝邊）、工作同事、社團組織或同學？或是其他人？（訪員請出示 4 號卡片，並說明可複選）

01.家    人                      02.親    戚                      03.朋    友                      04.鄰    居

\*B1A01\*      \*B1A02\*      \*B1A03\*      \*B1A04\*

05.工作同事                      06.社團組織                      07.同    學                      08.其他\_\_\_\_\_

\*B1A05\*      \*B1A06\*      \*B1A07\*

95.拒      答

\*B1A95\*

B 1 b . 這些比較常與您討論有關政治或選舉議題的人，他們所支持的政黨是不是一樣？

01.完全相同                      02.大部分相同

\*B1B01\*      \*B1B02\*

03.少有相同                      04.完全不同                      98.不    知    道                      95.拒      答

\*B1B03\*      \*B1B04\*      \*B1B98\*      \*B1B95\*

跳問第 B 2 題

B 1 c . 請問是哪一個政黨？（受訪者若回答「泛藍」或「泛綠」，訪員請再追問）

01.國    民    黨                      02.民    進    黨                      03.新      黨                      04.親    民    黨

\*B1C01\*      \*B1C02\*      \*B1C03\*      \*B1C04\*

05.建    國    黨                      06.台灣團結聯盟                      07.其他\_\_\_\_\_

\*B1C05\*      \*B1C06\*

96.看情形                      97.無    意    見                      98.不    知    道                      95.拒      答

\*B1C96\*      \*B1C97\*      \*B1C98\*      \*B1C95\*

B 2 . 假設在一個喝喜酒的場合中，剛好您都與不熟的人同桌，如果在座的人開始討論政治的議題，而他們都和您的看法不同，請問您願不願意跟他們一起討論發表您的看法？  
(訪員請出示 5 號卡片，並追問強弱度)

01.非常願意	02. 願 意	03.不 願 意	04.非常不願意
*B0201*	*B0202*	*B0203*	*B0204*

跳問第 B 3 題

跳問第 B 2 a 題

96.看 情 形	97.無 意 見	98.不 知 道	95.拒 答
*B0296*	*B0297*	*B0298*	*B0295*

跳問第 B 3 題

B 2 a . 您不願意說出自己的看法，是不是因為擔心有人會當面反對您的看法？

01. 是	02. 不 是		
*B2A01*	*B2A02*		
96.看情形	97.無 意 見	98.不 知 道	95.拒 答
*B2A96*	*B2A97*	*B2A98*	*B2A95*

B 2 b . 您不願意說出自己的看法，是不是因為擔心您會惹麻煩？

01. 是	02. 不 是		
*B2B01*	*B2B02*		
96.看情形	97.無 意 見	98.不 知 道	95.拒 答
*B2B96*	*B2B97*	*B2B98*	*B2B95*

B 2 c . 您不願意說出自己的看法，是不是因為您對自己的意見沒有把握？

01. 是

02. 不 是

\*B2C01\*

\*B2C02\*

96.看情形

97.無 意 見

98.不 知 道

95.拒 答

\*B2C96\*

\*B2C97\*

\*B2C98\*

\*B2C95\*

B 3 . 請問您對於這次台北市長選舉的結果是非常關心、有點關心、不太關心，還是非常不關心？（訪員請出示 6 號卡片，並追問強弱度）

01.非常關心

02.有點關心

03.不太關心

04.非常不關心

\*B0301\*

\*B0302\*

\*B0303\*

\*B0304\*

96.看情形

97.無 意 見

98.不 知 道

95.拒 答

\*B0396\*

\*B0397\*

\*B0398\*

\*B0395\*

B 4 . 在去年底台北市長選舉期間，請問：

B 4 a . 有沒有（台：敢有）人為市長候選人來向您或您的家人拉票？

01. 有                      02. 沒 有                      98.不 知 道                      95.拒      答  
\*B4A01\*                      \*B4A02\*                      \*B4A98\*                      \*B4A95\*

跳問第 B 5 題

B 4 b . 請問是替哪一位候選人拉票？（訪員請出示 7 號卡片，並依候選人拉票次數多寡順序排列，若次數一樣多或受訪者記不清楚，請務必追問出對哪一位候選人拉票的印象最深，至多複選二人）

1. \_\_\_\_\_（訪員請填入卡片中候選人代碼）  
2. \_\_\_\_\_（訪員請填入卡片中候選人代碼）

999991.以上幾位都差不多

\*B4B999991\*

B 4 c . 請問向您或您的家人拉票最為勤快（台：骨力）的人，是透過何種形式？  
（此題複選，訪員請出示 8 號卡片）

- 01.電話語音                      02. 候選人當面                      03. 助選人員或義工  
\*B4C01\*                      \*B4C02\*                      \*B4C03\*
- 04.政黨工作人員                      05.服務機構的上司或同事  
\*B4C04\*                      \*B4C05\*
- 06.參與的宗教團體、社會團體或職業團體  
\*B4C06\*
- 07.地方上有名望的人或家族                      08.村里鄰長或村里幹事                      09.鄰      居  
\*B4C07\*                      \*B4C08\*                      \*B4C09\*
- 10.同學或朋友                      11.親戚或家人                      12.其他\_\_\_\_\_  
\*B4C10\*                      \*B4C11\*
- 98.不 知 道                      95.拒      答  
\*B4C98\*                      \*B4C95\*

B 5 . 在去年底台北市議員選舉期間，請問：

B 5 a . 有沒有（台：敢有）人為市議員候選人來向您或您的家人拉票？

01. 有                      02. 沒 有                      98.不 知 道                      95.拒      答  
\*B5A01\*                      \*B5A02\*                      \*B5A98\*                      \*B5A95\*

跳問第 B 6 題

B 5 b . 請問是替哪一位候選人拉票？（訪員請出示 9 號卡片，並依候選人拉票次數多寡順序排列，若次數一樣多或受訪者記不清楚，請務必追問出對哪一位候選人拉票的印象最深，至多複選三人）

1. \_\_\_\_\_（訪員請填入卡片中候選人代碼）  
2. \_\_\_\_\_（訪員請填入卡片中候選人代碼）  
3. \_\_\_\_\_（訪員請填入卡片中候選人代碼）

999991.以上幾位都差不多

\*B5B999991\*

B 5 c . 請問向您或您的家人拉票最為勤快（台：骨力）的人，是透過何種形式？  
（此題複選，訪員請出示 8 號卡片）

- 01.電話語音                      02. 候選人當面                      03. 助選人員或義工  
\*B5C01\*                      \*B5C02\*                      \*B5C03\*
- 04.政黨工作人員                      05.服務機構的上司或同事  
\*B5C04\*                      \*B5C05\*
- 06.參與的宗教團體、社會團體或職業團體  
\*B5C06\*
- 07.地方上有名望的人或家族                      08.村里鄰長或村里幹事                      09.鄰      居  
\*B5C07\*                      \*B5C08\*                      \*B5C09\*
- 10.同學或朋友                      11.親戚或家人                      12.其他\_\_\_\_\_
- \*B5C10\*                      \*B5C11\*
- 98.不 知 道                      95.拒      答  
\*B5C98\*                      \*B5C95\*

B 6 . 請問您是否（台：敢有）常常參加一些社團的活動（如婦女會、插花社、土風舞社、校友會、同鄉會、宗親會、老人會、農會、工會、獅子會、青商會）？

01.時 常            02.有 時            03.很 少

\*B0601\*    \*B0602\*    \*B0603\*

B 6 a . 請問您參加的團體有沒有支持特定（台：某一個）的市長候選人？

01. 有            02.沒 有            98.不 清 楚            95.拒 答

\*B6A01\*    \*B6A02\*    \*B6A98\*    \*B6A95\*

跳問第 B 6 c 題

續問

B 6 b . 請問是支持哪個候選人呢？（單選，訪員請出示 7 號卡片）

999998.不 清 楚            999995.拒 答

（請填候選人代碼） \*B6B999998\*    \*B6B999995\*

B 6 c . 請問您參加的團體有沒有支持特定（台：某一個）的市議員候選人？

01. 有            02.沒 有            98.不 清 楚            95.拒 答

\*B6C01\*    \*B6C02\*    \*B6C98\*    \*B6C95\*

跳問第 B 7 題

續問

B 6 d . 請問是支持哪個候選人呢？（單選，訪員請出示 9 號卡片）

999998.不 清 楚            999995.拒 答

（請填候選人代碼） \*B6D999998\*    \*B6D999995\*

04.從不參加            95.拒 答

\*B0604\*    \*B0695\*

跳問第 B 7 題

B 7 . 在這次台北市長選舉中，以下這些人（家人、朋友、同事、親戚、鄰居、鄰里長、黨部有關的人、助選員、候選人、社團、宗教團體、派系），誰對您的決定影響最大？  
（單選，訪員請出示 1 0 號卡片）

- |            |               |            |            |
|------------|---------------|------------|------------|
| 01.家 人     | 02.朋 友        | 03.同 事     | 04.親 戚     |
| *B0701*    | *B0702*       | *B0703*    | *B0704*    |
| 05.鄰 居     | 06.里 長        | 07.鄰 長     | 08.國民黨黨部的人 |
| *B0705*    | *B0706*       | *B0707*    | *B0708*    |
| 09.民進黨黨部的人 | 10.新黨黨部的人     | 11.親民黨黨部的人 |            |
| *B0709*    | *B0710*       | *B0711*    |            |
| 12.建國黨黨部的人 | 13.台灣團結聯盟黨部的人 | 14.助 選 員   |            |
| *B0712*    | *B0713*       | *B0714*    |            |
| 15.候 選 人   | 16.社 團        | 17.宗教團體    | 18.派 系     |
| *B0715*    | *B0716*       | *B0717*    | *B0718*    |
| 19.自己決定    | 20.其他_____    | 95.拒 答     |            |
| *B0719*    |               | *B0795*    |            |

B 7 a . 在這次台北市議員選舉中，以下這些人（家人、朋友、同事、親戚、鄰居、鄰里長、黨部有關的人、助選員、候選人、社團、宗教團體、派系），誰對您的決定影響最大？  
（單選，訪員請出示 1 0 號卡片）

- |            |               |            |            |
|------------|---------------|------------|------------|
| 01.家 人     | 02.朋 友        | 03.同 事     | 04.親 戚     |
| *B7A01*    | *B7A02*       | *B7A03*    | *B7A04*    |
| 05.鄰 居     | 06.里 長        | 07.鄰 長     | 08.國民黨黨部的人 |
| *B7A05*    | *B7A06*       | *B7A07*    | *B7A08*    |
| 09.民進黨黨部的人 | 10.新黨黨部的人     | 11.親民黨黨部的人 |            |
| *B7A09*    | *B7A10*       | *B7A11*    |            |
| 12.建國黨黨部的人 | 13.台灣團結聯盟黨部的人 | 14.助 選 員   |            |
| *B7A12*    | *B7A13*       | *B7A14*    |            |
| 15.候 選 人   | 16.社 團        | 17.宗教團體    | 18.派 系     |
| *B7A15*    | *B7A16*       | *B7A17*    | *B7A18*    |
| 19.自己決定    | 20.其他_____    | 95.拒 答     |            |
| *B7A19*    |               | *B7A95*    |            |



B 8 . 下面是一些在選舉期間，選民可能會有的參與經驗。請您回想（台：想看麥）在去年底  
台北市市長選舉期間，您有沒有從事下列（台：這些）的事情？

B 8 a . 遊說（台：說服）別人投票給某位候選人或某個政黨。

01. 有                      02.沒 有                      95.拒 答  
\*B8A01\*              \*B8A02\*              \*B8A95\*

跳問第 B 8 b 題

續問

B 8 a a . 請問您多常這樣做（台：敢有頂頂這樣做）？  
（此題訪員追問時，可提供下列選項）

01.非常頻繁              02.偶而幾次              03.次數很少  
\*B8AA01\*              \*B8AA02\*              \*B8AA03\*

B 8 b . 請問您有沒有（台：敢有）表達對某一候選人或政黨的支持，例如參加競選遊行、造  
勢活動、配戴標誌或懸掛旗幟，或者以其他方式。

01. 有                      02.沒 有                      95.拒 答  
\*B8B01\*              \*B8B02\*              \*B8B95\*

跳問第 B 9 題

續問

B 8 b b . 請問您多常這樣做（台：敢有頂頂這樣做）？  
（此題訪員追問時，可提供下列選項）

01.非常頻繁              02.偶而幾次              03.次數很少  
\*B8BB01\*              \*B8BB02\*              \*B8BB03\*

B 9 . 那在去年底台北市議員選舉期間，您有沒有從事下列（台：這些）的事情？

B 9 a . 遊說（台：說服）別人投票給某位候選人或某個政黨。

01. 有                      02.沒 有                      95.拒 答  
\*B9A01\*              \*B9A02\*              \*B9A95\*

跳問第 B 9 b 題

續問

B 9 a a . 請問您多常這樣做（台：敢有頂頂這樣做）？  
（此題訪員追問時，可提供下列選項）

01.非常頻繁              02.偶而幾次              03.次數很少  
\*B9AA01\*              \*B9AA02\*              \*B9AA03\*

B 9 b . 請問您有沒有（台：敢有）表達對某一候選人或政黨的支持，例如參加競選遊行、造勢活動、配戴標誌或懸掛旗幟，或者以其他方式。

01. 有                      02.沒 有                      95.拒 答  
\*B9B01\*              \*B9B02\*              \*B9B95\*

跳問第 B 1 0 題

續問

B 9 b b . 請問您多常這樣做（台：敢有頂頂這樣做）？  
（此題訪員追問時，可提供下列選項）

01.非常頻繁              02.偶而幾次              03.次數很少  
\*B9BB01\*              \*B9BB02\*              \*B9BB03\*

B 1 0 . 另外，請問您在去年底台北市長選舉期間，有沒有從事（台：做）下列活動？  
（訪員請出示 1 1 號卡片，並說明可以複選）

01.閱讀選舉公報

02.閱讀候選人的傳單、快報或報刊廣告

\*B1001\*

\*B1002\*

03.觀看候選人的電視辯論會

\*B1003\*

04.擔任候選人或政黨的助選工作人員或義工

\*B1004\*

05.參加為候選人而舉辦的集會或餐會等活動

\*B1005\*

06.參加候選人的後援會

\*B1006\*

07.提醒親友觀看候選人的電視辯論會

\*B1007\*

08.與他人談論候選人的優缺點

\*B1008\*

09.捐款（包括購買餐券、紀念品）

\*B1009\*

92.都 沒 有

98.不 知 道

95.拒 答

\*B1092\*

\*B1098\*

\*B1095\*

B 1 0 a . 另外，請問您在去年底台北市議員選舉期間，有沒有從事（台：做）下列活動？  
（訪員請出示 1 1 號卡片，並說明可以複選）

01.閱讀選舉公報

02.閱讀候選人的傳單、快報或報刊廣告

\*B10A01\*

\*B10A02\*

03.觀看候選人的電視辯論會

\*B10A03\*

04.擔任候選人或政黨的助選工作人員或義工

\*B10A04\*

05.參加為候選人而舉辦的集會或餐會等活動

\*B10A05\*

06.參加候選人的後援會

\*B10A06\*

07.提醒親友觀看候選人的電視辯論會

\*B10A07\*

08.與他人談論候選人的優缺點

\*B10A08\*

09.捐款（包括購買餐券、紀念品）

\*B10A09\*

92.都 沒 有

98.不 知 道

95.拒 答

\*B10A92\*

\*B10A98\*

\*B10A95\*

---

在我們（咱）的社會上，不同的人對於政治有不同的看法。接下來我要唸幾段話，請您告訴我您的看法

---

C 1 . 有人說，我們一般老百姓對政府的作為，沒有任何影響力。請問您同意還是不同意這種說法？（訪員請出示 1 2 號卡片，並追問強弱度）

01.非常同意	02.同 意	03.不 同 意	04.非常不同意
*C0101*	*C0102*	*C0103*	*C0104*
96.看 情 形	97.無 意 見	98.不 知 道	95.拒 答
*C0196*	*C0197*	*C0198*	*C0195*

C 2 . 有人說，政府官員不會在乎（台：不會管）我們一般老百姓的想法。請問您同意還是不同意這種說法？（訪員請出示 1 2 號卡片，並追問強弱度）

01.非常同意	02.同 意	03.不 同 意	04.非常不同意
*C0201*	*C0202*	*C0203*	*C0204*
96.看 情 形	97.無 意 見	98.不 知 道	95.拒 答
*C0296*	*C0297*	*C0298*	*C0295*

C 3 . 有人說，政治有時候太複雜了，所以我們一般老百姓實在搞不懂（台：不清楚）。請問您同意還是不同意這種說法？（訪員請出示 1 2 號卡片，並追問強弱度）

01.非常同意	02.同 意	03.不 同 意	04.非常不同意
*C0301*	*C0302*	*C0303*	*C0304*
96.看 情 形	97.無 意 見	98.不 知 道	95.拒 答
*C0396*	*C0397*	*C0398*	*C0395*

C 4 . 請問您同意還是不同意這句話：「您覺得自己有參與（過問）政治的能力」？（訪員請出示 1 2 號卡片，並追問強弱度）

01.非常同意	02.同 意	03.不 同 意	04.非常不同意
*C0401*	*C0402*	*C0403*	*C0404*
96.看 情 形	97.無 意 見	98.不 知 道	95.拒 答
*C0496*	*C0497*	*C0498*	*C0495*

C 5 . 有人說：我們的政府官員沒有能力來處理目前國家面對的重大問題。您同意還是不同意這種說法？（訪員請出示 1 2 號卡片，並追問強弱度）

01.非常同意	02.同 意	03.不 同 意	04.非常不同意
*C0501*	*C0502*	*C0503*	*C0504*
96.看 情 形	97.無 意 見	98.不 知 道	95.拒 答
*C0596*	*C0597*	*C0598*	*C0595*

C 6 . 有人說：政府所做的事（台：代誌）大多數是正確的。您同意還是不同意這種說法？（訪員請出示 1 2 號卡片，並追問強弱度）

01.非常同意	02.同 意	03.不 同 意	04.非常不同意
*C0601*	*C0602*	*C0603*	*C0604*
96.看 情 形	97.無 意 見	98.不 知 道	95.拒 答
*C0696*	*C0697*	*C0698*	*C0695*

C 7 . 有人說：政府官員時常浪費老百姓所繳納的稅金。您同意還是不同意這種說法？（訪員請出示 1 2 號卡片，並追問強弱度）

01.非常同意	02.同 意	03.不 同 意	04.非常不同意
*C0701*	*C0702*	*C0703*	*C0704*
96.看 情 形	97.無 意 見	98.不 知 道	95.拒 答
*C0796*	*C0797*	*C0798*	*C0795*

C 8 . 有人說：大部份的政府官員都是清廉，不會貪污的。您同意還是不同意這種說法？（訪員請出示 1 2 號卡片，並追問強弱度）

01.非常同意	02.同 意	03.不 同 意	04.非常不同意
*C0801*	*C0802*	*C0803*	*C0804*
96.看 情 形	97.無 意 見	98.不 知 道	95.拒 答
*C0896*	*C0897*	*C0898*	*C0895*

---

再來，我想請教您一些關於社會經濟方面的問題。

---

D 1 . 首先，請問您覺得台灣現在的經濟狀況與一年前（民國九十年）相比（台：比較），是比較好、還是比較不好，或是差不多？

01.比較好	02.差不多	03.比較不好	
*D0101*	*D0102*	*D0103*	
96.看情形	97.無意見	98.不知道	95.拒答
*D0196*	*D0197*	*D0198*	*D0195*

D 2 . 請問您覺得台灣在未來的一年經濟狀況會變好、還是變不好，或是差不多？

01.會變好	02.差不多	03.會變不好	
*D0201*	*D0202*	*D0203*	
96.看情形	97.無意見	98.不知道	95.拒答
*D0296*	*D0297*	*D0298*	*D0295*

D 3 . 您覺得您家裡現在的經濟狀況與一年前（民國九十年）相比（台：比較），是比較好、還是比較不好，或是差不多？

01.比較好	02.差不多	03.比較不好	
*D0301*	*D0302*	*D0303*	
96.看情形	97.無意見	98.不知道	95.拒答
*D0396*	*D0397*	*D0398*	*D0395*

---

在我們（咱）的社會上，不同的人對於政治有不同的看法。接下來，我想要請問幾個問題，請您告訴我您的看法。

---

E 1 . 請問，下列兩種說法，您比較同意哪一個？（1）市長與市議會的多數（台：大部分）議員最好不同黨，才能互相制衡（台：牽制）。（2）市長與市議會的多數（台：大部分）議員最好是同一黨，才可以貫徹政策。（訪員請出示 13 號卡片）

01.市長與市議會的多數議員最好不同黨，才能互相制衡

\*E0101\*

02.市長與市議會的多數議員最好是同一黨，才可以貫徹政策

\*E0102\*

96.很難說                      97.無意見                      98.不知道                      95.拒答

\*E0196\*                      \*E0197\*                      \*E0198\*                      \*E0195\*

E 2 . 過去四年來的台北市政府與市議會之間的關係，有人認為是互相衝突，也有人認為相當的和諧。請問您認為是嚴重衝突、有點衝突、還算和諧或是非常和諧？（訪員請出示 14 號卡片，並追問強弱度）

01.嚴重衝突                      02.有點衝突                      03.還算和諧                      04.非常和諧

\*E0201\*                      \*E0202\*                      \*E0203\*                      \*E0204\*

96.看情形                      97.無意見                      98.不知道                      95.拒答

\*E0296\*                      \*E0297\*                      \*E0298\*                      \*E0295\*

E 3 . 請問，您是否同意台北市長應該選出與中央政府同一政黨，市民的福利較受保障？（訪員請出示 12 號卡片，並追問強弱度）

01.非常同意                      02.有點同意                      03.不太同意                      04.非常不同意

\*E0301\*                      \*E0302\*                      \*E0303\*                      \*E0304\*

96.看情形                      97.無意見                      98.不知道                      95.拒答

\*E0396\*                      \*E0397\*                      \*E0398\*                      \*E0395\*



---

再來，我想要請教您關於我們（咱）台北市政府施政的看法。

---

E 4 . 請問您覺得，馬英九市長所領導的市政府與以前陳水扁擔任市長相比，做得比較（台：卡）好、還是比較（台：卡）不好？（訪員請出示 1 5 號卡片，並追問強弱度）

01.好 很 多	02.比 較 好	03.比較不好	04.非常不好
*E0401*	*E0402*	*E0403*	*E0404*
96.看 情 形	97.無 意 見	98.不 知 道	95.拒 答
*E0496*	*E0497*	*E0498*	*E0495*

E 5 . 請問您對過去四年來馬英九的整體表現滿意還是不滿意？  
（訪員請出示 1 6 號卡片，並追問強弱度）

01.非常滿意	02.有點滿意	03.不太滿意	04.非常不滿意
*E0501*	*E0502*	*E0503*	*E0504*
96.看 情 形	97.無 意 見	98.不 知 道	95.拒 答
*E0596*	*E0597*	*E0598*	*E0595*

E 6 . 請問，馬英九擔任市長以來，您對台北市政府在促進地方繁榮的表現上是滿意還是不滿意？（訪員請出示 1 6 號卡片，並追問強弱度）

01.非常滿意	02.有點滿意	03.不太滿意	04.非常不滿意
*E0601*	*E0602*	*E0603*	*E0604*
96.看 情 形	97.無 意 見	98.不 知 道	95.拒 答
*E0696*	*E0697*	*E0698*	*E0695*

E 7 . 請問，馬英九擔任市長以來，您對台北市政府在處理交通問題的表現上是滿意還是不滿意？（訪員請出示 1 6 號卡片，並追問強弱度）

01.非常滿意	02.有點滿意	03.不太滿意	04.非常不滿意
*E0701*	*E0702*	*E0703*	*E0704*
96.看 情 形	97.無 意 見	98.不 知 道	95.拒 答
*E0796*	*E0797*	*E0798*	*E0795*

E 8 . 請問，馬英九擔任市長以來，您對台北市政府在處理治安問題的表現上是滿意還是不滿意？（訪員請出示 1 6 號卡片，並追問強弱度）

01.非常滿意	02.有點滿意	03.不太滿意	04.非常不滿意
*E0801*	*E0802*	*E0803*	*E0804*
96.看情形	97.無意見	98.不知道	95.拒答
*E0896*	*E0897*	*E0898*	*E0895*

E 9 . 請問，馬英九擔任市長以來，您對台北市政府在處理垃圾問題的表現上是滿意還是不滿意？（訪員請出示 1 6 號卡片，並追問強弱度）

01.非常滿意	02.有點滿意	03.不太滿意	04.非常不滿意
*E0901*	*E0902*	*E0903*	*E0904*
96.看情形	97.無意見	98.不知道	95.拒答
*E0996*	*E0997*	*E0998*	*E0995*

E 1 0 . 請問，馬英九擔任市長以來，您對台北市政府在處理省籍、族群關係的表現上是滿意還是不滿意？（訪員請出示 1 6 號卡片，並追問強弱度）

01.非常滿意	02.有點滿意	03.不太滿意	04.非常不滿意
*E1001*	*E1002*	*E1003*	*E1004*
96.看情形	97.無意見	98.不知道	95.拒答
*E1096*	*E1097*	*E1098*	*E1095*

E 1 1 . 請問，馬英九擔任市長以來，您對台北市政府的行政效率是滿意還是不滿意？（訪員請出示 1 6 號卡片，並追問強弱度）

01.非常滿意	02.有點滿意	03.不太滿意	04.非常不滿意
*E1101*	*E1102*	*E1103*	*E1104*
96.看情形	97.無意見	98.不知道	95.拒答
*E1196*	*E1197*	*E1198*	*E1195*

---

接著，請教您一些對台灣民主政治的看法。

---

F 1 . 有人說：台灣不管由哪個政黨來執政，結果都是一樣的。請問您同意不同意這種說法？  
（訪員請出示 1 2 號卡片，並追問強弱度）

01.非常同意	02.同 意	03.不 同 意	04.非常不同意
*F0101*	*F0102*	*F0103*	*F0104*
96.看 情 形	97.無 意 見	98.不 知 道	95.拒 答
*F0196*	*F0197*	*F0198*	*F0195*

F 2 . 有人說：我們中央的官員，都不了解地方基層的聲音。請問您同意不同意這種說法？  
（訪員請出示 1 2 號卡片，並追問強弱度）

01.非常同意	02.同 意	03.不 同 意	04.非常不同意
*F0201*	*F0202*	*F0203*	*F0204*
96.看 情 形	97.無 意 見	98.不 知 道	95.拒 答
*F0296*	*F0297*	*F0298*	*F0295*

F 3 . 有人說：政治是少數政治人物玩的遊戲，跟我們多數人無關，不值得我們關心。請問您同意不同意這種說法？（訪員請出示 1 2 號卡片，並追問強弱度）

01.非常同意	02.同 意	03.不 同 意	04.非常不同意
*F0301*	*F0302*	*F0303*	*F0304*
96.看 情 形	97.無 意 見	98.不 知 道	95.拒 答
*F0396*	*F0397*	*F0398*	*F0395*

F 4 . 有人說：現在的人做起事來，愈來愈只講目的不擇手段。請問您同意不同意這種說法？  
（訪員請出示 1 2 號卡片，並追問強弱度）

01.非常同意	02.同 意	03.不 同 意	04.非常不同意
*F0401*	*F0402*	*F0403*	*F0404*
96.看 情 形	97.無 意 見	98.不 知 道	95.拒 答
*F0496*	*F0497*	*F0498*	*F0495*

---

我們再回到選舉的問題。

---

G 1 . 請問這次 ( 去年十二月 ) 的市長選舉您有沒有去投票 ?

01. 有                      02.沒 有                      91.忘 了                      95.拒 答  
\*G0101\*      \*G0102\*      \*G0191\*      \*G0195\*

跳問第 G 2 題

續問

G 1 a . 請問您沒有去投票的原因是什麼 ?

995.拒 答

\_\_\_\_\_  
\*G1A995\*

續問第 G 1 b 題

跳問第 G 2 題

G 1 b . 請問您 ( 記不記得 ) 是投給哪一黨的候選人 ?

01.國 民 黨                      02.民 進 黨  
\*G1B01\*      \*G1B02\*  
91.忘 了                      98.不知道是哪一黨                      95.拒 答  
\*G1B91\*      \*G1B98\*                      \*G1B95\*

G 1 c . ( 如果您願意 ) 為了協助我們得到更可靠的研究資料 , 請您告訴我們您所選舉的市長是誰 : \_\_\_\_\_ ( 訪員請填入卡片中候選人代碼 )  
( 訪員請出示 7 號卡片 , 若訪問到人、黨不符的情況 , 請務必再追問 )

999991.忘 了                      999998.不知道  
(候選人代碼)      \*G1C999991\*      \*G1C999998\*  
999995.拒 答  
\*G1C999995\*

G 1 d . 請問您投給這位候選人的主要原因是什麼 ?

998.不 知 道                      995.拒 答  
\_\_\_\_\_  
\*G1D998\*      \*G1D995\*

G 2 . 請問您 ( 記不記得 ) 上一次 ( 民國 87 年 ) 市長選舉是投給哪一黨的候選人？

- |              |            |            |
|--------------|------------|------------|
| 01.國 民 黨     | 02.民 進 黨   | 03.新 黨     |
| *G0201*      | *G0202*    | *G0203*    |
| 91.忘 了       | 98.不知道是哪一黨 |            |
| *G0291*      | *G0298*    |            |
| 92.當時未滿 20 歲 | 95. 拒 答    | 93.戶籍不在直轄市 |
| *G0292*      | *G0295*    | *G0293*    |
|              |            | 94.沒去投票    |
|              |            | *G0294*    |

跳問第 G 3

題

跳問第 G 4 題

G 2 a . ( 如果您願意 ) 為了協助我們得到更可靠的研究資料，請您告訴我們您所選舉的市長是誰：( 訪員請出示 1 7 號卡片，若訪問到人、黨不符的情況，請務必再追問 )

- |            |             |
|------------|-------------|
| 999991.忘 了 | 999998.不知道  |
| (候選人代碼)    | *G2A999991* |
|            | *G2A999998* |
| 999995.拒 答 |             |
|            | *G2A999995* |

G 3 . 請問您 ( 記不記得 ) 民國 83 年市長選舉是投給哪一黨的候選人？

- |          |              |            |
|----------|--------------|------------|
| 01.國 民 黨 | 02.民 進 黨     | 03.新 黨     |
| *G0301*  | *G0302*      | *G0303*    |
| 91.忘 了   | 98.不知道是哪一黨   |            |
| *G0391*  | *G0398*      |            |
| 95.拒答    | 92.當時未滿 20 歲 | 93.戶籍不在直轄市 |
| *G0395*  | *G0392*      | *G0393*    |
|          |              | 94.沒去投票    |
|          |              | *G0394*    |

跳問第 G 4 題

G 3 a . ( 如果您願意 ) 為了協助我們得到更可靠的研究資料，請您告訴我們您所選舉的市長是誰：( 訪員請出示 1 8 號卡片，若訪問到人、黨不符的情況，請務必再追問 )

- |            |             |
|------------|-------------|
| 999991.忘 了 | 999998.不知道  |
| (候選人代碼)    | *G3A999991* |
|            | *G3A999998* |
| 999995.拒 答 |             |
|            | *G3A999995* |

G 4 . 請問這次（去年十二月）的市議員選舉您有沒有去投票？

01. 有                      02.沒 有                      91.忘 了                      95.拒 答  
\*G0401\*      \*G0402\*      \*G0491\*      \*G0495\*

跳問第 G 5 題

續問

G 4 a . 請問您沒有去投票的原因是什麼？

995.拒 答

\*G4A995\*

續問第 G 4 b 題

跳問第 G 7 題

G 4 b . 請問您（記不記得）是投給哪一黨的候選人？

01.國 民 黨              02.民 進 黨              03.新 黨              04.親 民 黨  
\*G4B01\*      \*G4B02\*      \*G4B03\*      \*G4B04\*  
05.建 國 黨              06.台灣團結聯盟              07.無 黨 籍              08.其他\_\_\_\_\_  
\*G4B05\*      \*G4B06\*              \*G4B07\*  
91.忘 了              98.不知道是哪一黨              95.拒 答  
\*G4B91\*      \*G4B98\*              \*G4B95\*

G 4 c . (如果您願意) 為了協助我們得到更可靠的研究資料，請您告訴我們您所選舉的市議員是誰：\_\_\_\_\_（訪員請填入卡片中候選人代碼）  
（訪員請出示 9 號卡片，若訪問到人、黨不符的情況，請務必再追問）

999991.忘 了                      999998.不知道  
(候選人代碼)      \*G4C999991\*      \*G4C999998\*  
999995.拒 答  
\*G4C999995\*

G 4 d . 請問您投給這位候選人的主要原因是什麼？

998.不 知 道                      995.拒 答  
\_\_\_\_\_  
\*G4D998\*              \*G4D995\*

G 5 . 在這次市議員選舉中，有些選民是最欣賞誰就投誰，不考慮選情的發展；也有選民會考慮選情的發展，把票投給最需要支持的候選人。請問您自己的情況是怎麼樣？

01.不考慮選情的發展，最欣賞誰就投給誰

\*G0501\*

02.考慮選情的發展以後，再決定投給誰

\*G0502\*

96.很難說

97.無意見

98.不知道

95.拒 答

\*G0596\*

\*G0597\*

\*G0598\*

\*G0595\*

G 6 . 在這次市議員選舉，有很多選民為了想讓自己支持的政黨，在同一選區當選較多席次，願意根據政黨建議的配票方式來投票。請問您是不是也是這樣？

01. 是

跳問第 G 7 題

\*G0601\*

02.不 是

95.拒 答

\*G0602\*

\*G0695\*

續問第 G 6 a 題

G 6 a . 也有很多人為了想讓自己支持的政黨，在同一選區當選較多的席次，而與自己的家人、親友協調，把選票自動分配給好幾位同黨的候選人。請問您是不是也是這樣？

01. 是

02.不 是

95.拒 答

\*G6A01\*

\*G6A02\*

\*G6A95\*

G 7 . 請問您（記不記得）上一次（民國 87 年）市議員選舉是投給哪一黨的候選人？

01.國 民 黨

02.民 進 黨

03.新 黨

04.建 國 黨

\*G0701\*

\*G0702\*

\*G0703\*

\*G0704\*

05.無 黨 籍

06.其他\_\_\_\_

91.忘 了

98.不知道是哪一黨

\*G0705\*

\*G0791\*

\*G0798\*

95.拒答

92.當時未滿 20 歲

93.戶籍不在該選區

94.沒去投票

\*G0795\*

\*G0792\*

\*G0793\*

\*G0794\*

跳問第 G 8 題

G 7 a . (如果您願意) 為了協助我們得到更可靠的研究資料, 請您告訴我們您所選舉的市議員是誰: \_\_\_\_\_ (訪員請填入卡片中候選人代碼)  
(訪員請出示 1 9 號卡片, 若訪問到人、黨不符的情況, 請務必再追問)

	999991. 忘 了	999998. 不知道
(候選人代碼)	*G7A999991*	*G7A999998*
	999995. 拒 答	
	*G7A999995*	

G 8 . 請問您記不記得上一次 (民國 90 年) 立法委員 選舉投給哪一黨的候選人?

01. 國 民 黨	02. 民 進 黨	03. 新 黨	04. 親 民 黨
*G0801*	*G0802*	*G0803*	*G0804*
05. 建 國 黨	06. 台 聯	07. 無 黨 籍	08. 其他_____
*G0805*	*G0806*	*G0807*	
91. 忘 了	98. 不知道是哪一黨		
*G0891*	*G0898*		
95. 拒 答	92. 當時沒投票權	93. 沒去投票	
*G0895*	*G0892*	*G0893*	

跳問第 G 9 題

G 8 a . (如果您願意) 協助我們得到更可靠的研究資料, 請您告訴我們您所選舉的立法委員是誰: (訪員請出示 2 0 號卡片, 若訪問到人、黨不符的情況, 請務必再追問)

	999991. 忘 了	999998. 不知道
(候選人代碼)	*G8A999991*	*G8A999998*
	999995. 拒 答	
	*G8A999995*	



G 9 . 請問上一次的總統選舉 ( 民國 89 年 3 月 ), 您有沒有去投票 ?

01. 有 續問第 G 9 a 題

\*G0901\*

02.沒 有 91.忘 了 92.當時沒投票權 95.拒 答

\*G0902\*

\*G0991\*

\*G0992\*

\*G0995\*

跳問第 H 1 題

G 9 a . 請問您投票給哪一組候選人 ? ( 訪員請出示 2 1 號卡片 )

01.宋楚瑜、張昭雄

02.連 戰、蕭萬長

03.李 敖、馮滄祥

\*G9A01\*

\*G9A02\*

\*G9A03\*

04.許信良、朱惠良

05.陳水扁、呂秀蓮

\*G9A04\*

\*G9A05\*

06.投 廢 票

91.忘 了

95.拒 答

\*G9A06\*

\*G9A91\*

\*G9A95\*

---

大家都說當市長要有許多條件，接下來，請您想想看這次市長選舉中，二位候選人在瞭解民眾需要、值得信賴及做事能力方面的條件如何？

---

H 1 . 首先，我們想請問您二位市長候選人在瞭解民眾需要的程度方面：請問您認為李應元瞭解民眾需要的程度如何？如果以 0 到 1 0 來表示，0 代表完全不瞭解，1 0 代表非常瞭解，請問您要給李應元多少？（訪員請出示 2 2 號卡片）

---

96.很難說	97.無意見	98.不知道	95.拒 答
*H0196*	*H0197*	*H0198*	*H0195*

H 1 a . 馬英九呢，您要給他多少？

---

96.很難說	97.無意見	98.不知道	95.拒 答
*H1A96*	*H1A97*	*H1A98*	*H1A95*

H 2 . 再來，在值得信賴的程度方面：請問您認為李應元值得信賴的程度如何？如果同樣以 0 到 1 0 來表示，0 代表完全不值得信賴，1 0 代表非常值得信賴，請問您要給李應元多少？（訪員請出示 2 3 號卡片）

---

96.很難說	97.無意見	98.不知道	95.拒 答
*H0296*	*H0297*	*H0298*	*H0295*

H 2 a . 馬英九呢，您要給他多少？

---

96.很難說	97.無意見	98.不知道	95.拒 答
*H2A96*	*H2A97*	*H2A98*	*H2A95*

H 3 . 最後，在做事能力的程度方面：請問您認為李應元做事能力的程度如何？如果同樣以 0 到 1 0 來表示，0 代表完全沒有能力，1 0 代表非常有能力，請問您要給李應元多少？  
(訪員請出示 2 4 號卡片)

---

96.很難說	97.無意見	98.不知道	95.拒 答
*H0396*	*H0397*	*H0398*	*H0395*

H 3 a . 馬英九呢，您要給他多少？

---

96.很難說	97.無意見	98.不知道	95.拒 答
*H3A96*	*H3A97*	*H3A98*	*H3A95*

H 4 . 請問您認為李應元是不是一位合適的市長人選？如果以 0 到 1 0 來表達您認為他適合做市長的程度，其中 0 代表非常不合適，1 0 代表非常合適，請問您要給李應元多少？  
(訪員請出示 2 5 號卡片)

---

96.很難說	97.無意見	98.不知道	95.拒 答
*H0496*	*H0497*	*H0498*	*H0495*

H 4 a . 馬英九呢，您要給他多少？

---

96.很難說	97.無意見	98.不知道	95.拒 答
*H4A96*	*H4A97*	*H4A98*	*H4A95*

---

再來，我們想請教關於您選區中市議員候選人方面的問題。

---

H 5 a . 請問您認為哪一位對民眾服務最熱心？（訪員請出示 9 號卡片）

_____	999992.都沒有	
（候選人代碼）	*H5A999992*	
	999996.很難說	999997.無意見
	*H5A999996*	*H5A999997*
	999998.不知道	999995.拒 答
	*H5A999998*	*H5A999995*

H 5 b . 哪一位形象最好？（訪員請出示 9 號卡片）

_____	999992.都沒有	
（候選人代碼）	*H5B999992*	
	999996.很難說	999997.無意見
	*H5B999996*	*H5B999997*
	999998.不知道	999995.拒 答
	*H5B999998*	*H5B999995*

H 5 c . 哪一位能力最強？（訪員請出示 9 號卡片）

_____	999992.都沒有	
（候選人代碼）	*H5C999992*	
	999996.很難說	999997.無意見
	*H5C999996*	*H5C999997*
	999998.不知道	999995.拒 答
	*H5C999998*	*H5C999995*

H 5 d . 哪一位最瞭解民眾的需要？（訪員請出示 9 號卡片）

_____	999992.都沒有	
（候選人代碼）	*H5D999992*	
	999996.很難說	999997.無意見
	*H5D999996*	*H5D999997*
	999998.不知道	999995.拒 答
	*H5D999998*	*H5D999995*

H 5 e . 哪一位最清廉不貪污？（訪員請出示 9 號卡片）

_____	999992.都沒有	
（候選人代碼）	*H5E999992*	
	999996.很難說	999997.無意見
	*H5E999996*	*H5E999997*
	999998.不知道	999995.拒 答
	*H5E999998*	*H5E999995*

---

接下來，想要請教您一些社會大眾有不一樣看法的問題

---

J 1 a . 我們社會上的人常討論中國統一與台灣獨立的問題，有人主張台灣應該儘快（台語：卡緊）宣布獨立；也有人認為兩岸應該儘快統一；還有人的看法是在於這兩種看法之間。如果主張台灣應該儘快宣布獨立的看法在一邊，用 0 表示；認為兩岸應該儘快統一的想法在另一邊，用 1 0 代表。那麼，請問您比較靠哪裡？  
（訪員請出示 2 6 號卡片）

\_\_\_\_\_ 98.不 知 道 95.拒 答  
\*J1A98\* \*J1A95\*

J 1 b . 您看國民黨比較靠哪裡？

\_\_\_\_\_ 98.不 知 道 95.拒 答  
\*J1B98\* \*J1B95\*

J 1 c . 您看民進黨比較靠哪裡？

\_\_\_\_\_ 98.不 知 道 95.拒 答  
\*J1C98\* \*J1C95\*

J 1 d . 您看親民黨比較靠哪裡？

\_\_\_\_\_ 98.不 知 道 95.拒 答  
\*J1D98\* \*J1D95\*

J 1 e . 您看新黨比較靠哪裡？

\_\_\_\_\_ 98.不 知 道 95.拒 答  
\*J1E98\* \*J1E95\*

J 1 f . 您看台灣團結聯盟比較靠哪裡？

\_\_\_\_\_ 98.不 知 道 95.拒 答  
\*J1F98\* \*J1F95\*

J 2 a . 就發展經濟與環境保護來看，社會上有人強調保護環境，有人強調發展經濟。如果強調保護環境的看法在一端，用 0 代表；強調發展經濟的看法在另一端，用 1 0 代表。那麼，請問您比較靠哪裡？（訪員請出示 2 7 號卡片）

\_\_\_\_\_ 98.不 知 道 95.拒 答  
\*J2A98\* \*J2A95\*

J 2 b . 您看國民黨比較靠哪裡？

\_\_\_\_\_ 98.不 知 道 95.拒 答  
\*J2B98\* \*J2B95\*

J 2 c . 您看民進黨比較靠哪裡？

\_\_\_\_\_ 98.不 知 道 95.拒 答  
\*J2C98\* \*J2C95\*

J 2 d . 您看親民黨比較靠哪裡？

\_\_\_\_\_ 98.不 知 道 95.拒 答  
\*J2D98\* \*J2D95\*

J 2 e . 您看新黨比較靠哪裡？

\_\_\_\_\_ 98.不 知 道 95.拒 答  
\*J2E98\* \*J2E95\*

J 2 f . 您看台灣團結聯盟比較靠哪裡？

\_\_\_\_\_ 98.不 知 道 95.拒 答  
\*J2F98\* \*J2F95\*

J 3 a . 在社會福利方面，有人認為人民應該自己照顧自己，政府不必管太多，以減輕人民的納稅負擔；有人認為政府應該照顧所有的人民，推展社會福利，即使因此而加稅也無所謂。如果政府不必管太多，以減輕人民的納稅負擔的看法在一邊，用 0 代表；政府應該照顧所有的人民，即使因此而加稅也無所謂的看法在另一邊，用 1 0 代表。那麼，請問您比較靠哪裡？（訪員請出示 2 8 號卡片）

\_\_\_\_\_ 98.不 知 道 95.拒 答  
\*J3A98\* \*J3A95\*

J 3 b . 您看國民黨比較靠哪裡？

\_\_\_\_\_ 98.不 知 道 95.拒 答  
\*J3B98\* \*J3B95\*

J 3 c . 您看民進黨比較靠哪裡？

\_\_\_\_\_ 98.不 知 道 95.拒 答  
\*J3C98\* \*J3C95\*

J 3 d . 您看親民黨比較靠哪裡？

\_\_\_\_\_ 98.不 知 道 95.拒 答  
\*J3D98\* \*J3D95\*

J 3 e . 您看新黨比較靠哪裡？

\_\_\_\_\_ 98.不 知 道 95.拒 答  
\*J3E98\* \*J3E95\*

J 3 f . 您看台灣團結聯盟比較靠哪裡？

\_\_\_\_\_ 98.不 知 道 95.拒 答  
\*J3F98\* \*J3F95\*



J 4 a . 就整個台灣的發展來看，有人認為大幅度（台：範圍）改革是最重要的事，即使犧牲一點社會安定，也是值得的；有人則強調安定最重要，追求改革不應該影響社會安定；假定認為「大幅度改革重要」的看法在一端，用 0 代表；強調「安定重要」的看法在另一端，用 1 0 代表。那麼，請問您比較靠哪裡？（訪員請出示 2 9 號卡片）

\_\_\_\_\_ 98.不 知 道 95.拒 答  
\*J4A98\* \*J4A95\*

J 4 b . 您看國民黨比較靠哪裡？

\_\_\_\_\_ 98.不 知 道 95.拒 答  
\*J4B98\* \*J4B95\*

J 4 c . 您看民進黨比較靠哪裡？

\_\_\_\_\_ 98.不 知 道 95.拒 答  
\*J4C98\* \*J4C95\*

J 4 d . 您看親民黨比較靠哪裡？

\_\_\_\_\_ 98.不 知 道 95.拒 答  
\*J4D98\* \*J4D95\*

J 4 e . 您看新黨比較靠哪裡？

\_\_\_\_\_ 98.不 知 道 95.拒 答  
\*J4E98\* \*J4E95\*

J 4 f . 您看台灣團結聯盟比較靠哪裡？

\_\_\_\_\_ 98.不 知 道 95.拒 答  
\*J4F98\* \*J4F95\*

J 5 . 在這次台北市長選舉當中，有候選人提出「松山機場遷建」的政見，有些人贊成這種政見，也有些人不贊成這種政見。請問您贊成或不贊成？  
(訪員請出示 3 0 號卡片，並追問強弱度)

- |            |           |         |          |
|------------|-----------|---------|----------|
| 01.非常贊成    | 02.有點贊成   | 03.不太贊成 | 04.非常不贊成 |
| *J0501*    | *J0502*   | *J0503* | *J0504*  |
| 05.不知道有此議題 | 跳問第 J 6 題 |         |          |
| *J0505*    |           |         |          |
| 96.看情形     | 97.無意見    | 98.不知道  | 95.拒答    |
| *J0596*    | *J0597*   | *J0598* | *J0595*  |

J 5 a . 請問您覺得李應元是贊成還是反對？

- |         |         |         |         |
|---------|---------|---------|---------|
| 01.贊成遷建 | 02.反對遷建 | 98.不知道  | 95.拒答   |
| *J5A01* | *J5A02* | *J5A98* | *J5A95* |

J 5 b . 那請問您覺得馬英九是贊成還是反對？

- |         |         |         |         |
|---------|---------|---------|---------|
| 01.贊成遷建 | 02.反對遷建 | 98.不知道  | 95.拒答   |
| *J5B01* | *J5B02* | *J5B98* | *J5B95* |

Ｊ 6 ．另外，在這次台北市長選舉當中，有候選人提出「巨蛋（台：大型室內運動場）蓋在松山菸場」的政見，也有候選人提出「巨蛋（台：大型室內運動場）蓋在士林」的政見。請問您比較贊成哪一種？

01.蓋在松山菸場

02.蓋在士林

\*J0601\*

\*J0602\*

03.不知道有此議題

跳問第Ｊ 7 題

\*J0603\*

96.看 情 形

97.無 意 見

98.不 知 道

95.拒 答

\*J0696\*

\*J0697\*

\*J0698\*

\*J0695\*

Ｊ 6 a ．請問您覺得李應元是主張將巨蛋（台：大型室內運動場）蓋在松山還是士林？

01.蓋在松山菸場

02.蓋在士林

\*J6A01\*

\*J6A02\*

98.不 知 道

95.拒 答

\*J6A98\*

\*J6A95\*

Ｊ 6 b ．那請問您覺得馬英九是主張將巨蛋（台：大型室內運動場）蓋在松山還是士林？

01.蓋在松山菸場

02.蓋在士林

\*J6B01\*

\*J6B02\*

98.不 知 道

95.拒 答

\*J6B98\*

\*J6B95\*

J 7 . 有人說，去年底北高市長選舉，是對陳水扁政府的信任或不信任投票(訪員必要時說明：就是對陳水扁政府打成績)。請問您同意還是不同意這種說法？  
(訪員請出示 1 2 號卡片，並追問強弱度)

01.非常同意	02.同 意	03.不 同 意	04.非常不同意
*J0701*	*J0702*	*J0703*	*J0704*
96.看 情 形	97.無 意 見	98.不 知 道	95.拒 答
*J0796*	*J0797*	*J0798*	*J0795*

J 8 . 整體來說，請問您認為陳水扁總統所領導的政府在這三年來做得好還是不好？  
(訪員請出示 3 1 號卡片，並追問強弱度)

01.非 常 好	02. 好	03. 不 好	04.非常不好
*J0801*	*J0802*	*J0803*	*J0804*
96.看 情 形	97.無 意 見	98.不 知 道	95.拒 答
*J0896*	*J0897*	*J0898*	*J0895*

K 1 . 在我們（台語：咱）社會上，有人說自己是「台灣人」，也有人說自己是「中國人」，也有人說都是。請問您認為自己是「台灣人」、「中國人」，或者都是？

01.台 灣 人                      02.都 是                      03.中 國 人  
\*K0101\*                      \*K0102\*                      \*K0103\*  
98.不 知 道    95.拒 答  
\*K0198\*                      續問第 K 1 a 題                      \*K0195\*

K 1 a . 請問您覺得您自己「是台灣人也是中國人」，還是說「是中國人也是台灣人」，或者都是（或者是說兩種都可以）？（訪員請出示 3 2 號卡片，並追問強弱度）

01.是台灣人也是中國人                      02.都 是                      03.是中國人也是台灣人  
\*K1A01\*                      \*K1A02\*                      \*K1A03\*  
98.不知道                      95.拒 答  
\*K1A98\*                      \*K1A95\*

K 2 . 關於台灣和大陸的關係，這張卡片上有幾種不同的看法：

1：儘快統一                      2：儘快獨立                      3：維持現狀，以後走向統一  
4：維持現狀，以後走向獨立  
5：維持現狀，看情形再決定獨立或統一                      6：永遠維持現狀  
請問您比較偏向哪一種？  
（訪員請出示 3 3 號卡片，並將 6 個選項重複唸一次）

01.儘快（台語：卡緊）統一                      02.儘快（台語：卡緊）獨立  
\*K0201\*                      \*K0202\*  
03.維持現狀，以後走向統一                      04.維持現狀，以後走向獨立  
\*K0203\*                      \*K0204\*  
05.維持現狀，看情形再決定獨立或統一                      06.永遠維持現狀  
\*K0205\*                      \*K0206\*  
07.其它\_\_\_\_\_

96.很 難 說                      97.無 意 見                      98.不 知 道                      95.拒 答  
\*K0296\*                      \*K0297\*                      \*K0298\*                      \*K0295\*

K 3 . 有人主張「如果台灣宣布獨立後，仍然（台：猶原）可以和中共維持和平的關係，則（台：哪安捏）台灣應該成為一個新國家」。請問，您同意還是不同意這種主張？  
（訪員請出示 1 2 號卡片，並追問強弱度）

01.非常同意	02.同 意	03.不 同 意	04.非常不同意
*K0301*	*K0302*	*K0303*	*K0304*
96.看 情 形	97.無 意 見	98.不 知 道	95.拒 答
*K0396*	*K0397*	*K0398*	*K0395*

K 4 . 有人主張「如果大陸和台灣在經濟、社會、政治各方面的條件相當，則（台：哪安捏）兩岸應該統一」。請問，您同意還是不同意這種主張？  
（訪員請出示 1 2 號卡片，並追問強弱度）

01.非常同意	02.同 意	03.不 同 意	04.非常不同意
*K0401*	*K0402*	*K0403*	*K0404*
96.看 情 形	97.無 意 見	98.不 知 道	95.拒 答
*K0496*	*K0497*	*K0498*	*K0495*

K 5 . 最近一兩年來，隨著台海兩岸情勢變化，中共不斷增強對台的軍事部署，對這種中共武力威脅的情勢，有些人感到擔心，有些人不擔心。請問您擔心還是不擔心？  
（訪員請出示 3 4 號卡片，並追問強弱度）

01.非常擔心	02.有點擔心	03.不太擔心	04.非常不擔心
*K0501*	*K0502*	*K0503*	*K0504*
96.看 情 形	97.無 意 見	98.不 知 道	95.拒 答
*K0596*	*K0597*	*K0598*	*K0595*

K 6 . 最近一兩年來，台海兩岸情勢發生許多變化，對於美國會不會繼續支持台灣，有些人感到擔心，有些人不擔心。請問您擔心還是不擔心？  
（訪員請出示 3 4 號卡片，並追問強弱度）

01.非常擔心	02.有點擔心	03.不太擔心	04.非常不擔心
*K0601*	*K0602*	*K0603*	*K0604*
96.看 情 形	97.無 意 見	98.不 知 道	95.拒 答
*K0696*	*K0697*	*K0698*	*K0695*

---

接下來，下面有一些說法，有些人同意，有些人不同意，請問您同意還是不同意？

---

K 7 a .「不管中國是怎樣的落後（台：落伍），我覺得做一個中國人是最值得驕傲的。」  
（訪員請出示 1 2 號卡片，並追問強弱度）

01.非常同意	02.同 意	03.不 同 意	04.非常不同意
*K7A01*	*K7A02*	*K7A03*	*K7A04*
96.看 情 形	97.無 意 見	98.不 知 道	95.拒 答
*K7A96*	*K7A97*	*K7A98*	*K7A95*

K 7 b .「要掌握台灣人自己的命運，就是要割斷與中國的關係，建立一個兩千三百萬人的生命共同體。」（訪員請出示 1 2 號卡片，並追問強弱度）

01.非常同意	02.同 意	03.不 同 意	04.非常不同意
*K7B01*	*K7B02*	*K7B03*	*K7B04*
96.看 情 形	97.無 意 見	98.不 知 道	95.拒 答
*K7B96*	*K7B97*	*K7B98*	*K7B95*

K 7 c .「不管台灣與大陸在生活上有何大的差異，我們都要有耐心地加以克服，完成國家的統一。」（訪員請出示 1 2 號卡片，並追問強弱度）

01.非常同意	02.同 意	03.不 同 意	04.非常不同意
*K7C01*	*K7C02*	*K7C03*	*K7C04*
96.看 情 形	97.無 意 見	98.不 知 道	95.拒 答
*K7C96*	*K7C97*	*K7C98*	*K7C95*

K 7 d .「中國是中國，台灣是台灣，台灣要追求自主獨立，中國無理由加以干涉。」  
（訪員請出示 1 2 號卡片，並追問強弱度）

01.非常同意	02.同 意	03.不 同 意	04.非常不同意
*K7D01*	*K7D02*	*K7D03*	*K7D04*
96.看 情 形	97.無 意 見	98.不 知 道	95.拒 答
*K7D96*	*K7D97*	*K7D98*	*K7D95*

K 7 e .「台灣要與中國大陸合在一起才會有前途。」(訪員請出示 1 2 號卡片，並追問強弱度)

01.非常同意	02.同 意	03.不 同 意	04.非常不同意
*K7E01*	*K7E02*	*K7E03*	*K7E04*
96.看 情 形	97.無 意 見	98.不 知 道	95.拒 答
*K7E96*	*K7E97*	*K7E98*	*K7E95*

K 7 f .「中國的歷史是中國的，我們要創造屬於台灣自己的歷史。」(訪員請出示 1 2 號卡片，並追問強弱度)

01.非常同意	02.同 意	03.不 同 意	04.非常不同意
*K7F01*	*K7F02*	*K7F03*	*K7F04*
96.看 情 形	97.無 意 見	98.不 知 道	95.拒 答
*K7F96*	*K7F97*	*K7F98*	*K7F95*



---

接下來，我們想請教您有關政黨的問題。

---

K 8 . 目前國內有幾個主要政黨，包括國民黨、民進黨、親民黨、新黨、建國黨，以及台灣團結聯盟，請問您是否（台：敢有）偏向哪一個政黨？

01. 有 跳問第 K 8 b 題

\*K0801\*

02. 沒 有 98.不 知 道 95.拒 答

\*K0802\* \*K0898\* \*K0895\*

續問第 K 8 a 題

K 8 a . 那相對來說（台：那安捏比較起來），請問您有沒有稍微偏向哪一個政黨？

01. 有 續問第 K 8 b 題後，跳問第 K 9 a 題

\*K8A01\*

02. 沒 有 98.不 知 道 95.拒 答

\*K8A02\* \*K8A98\* \*K8A95\*

跳問第 K 9 a 題

K 8 b . 請問是哪一個政黨？

01.國 民 黨 02.民 進 黨 03.新 黨 04.親 民 黨

\*K8B01\* \*K8B02\* \*K8B03\* \*K8B04\*

05.建 國 黨 06.台灣團結聯盟 07.其他政黨\_\_\_\_\_

\*K8B05\* \*K8B06\*

98.不 知 道 95.拒 答

\*K8B98\* \*K8B95\*

K 8 c . 請問，您偏向這個政黨的程度是很強，普通，還是有一點？

01.很 強 02.普 通 03.有 一 點

\*K8C01\* \*K8C02\* \*K8C03\*

96.看 情 形 97.無 意 見 98.不 知 道 95.拒 答

\*K8C96\* \*K8C97\* \*K8C98\* \*K8C95\*

K 9 a . 我們想要請您用 0 到 1 0 來表示您對國內幾個政黨的看法，0 表示您「非常不喜歡」這個政黨，1 0 表示您「非常喜歡」這個政黨。首先請問國民黨您要給他多少？  
（訪員請出示 3 5 號卡片）

_____	98.不 知 道	96.沒 聽 過	95.拒 答
	*K9A98*	*K9A96*	*K9A95*

K 9 b . 民進黨呢？

_____	98.不 知 道	96.沒 聽 過	95.拒 答
	*K9B98*	*K9B96*	*K9B95*

K 9 c . 那親民黨呢？

_____	98.不 知 道	96.沒 聽 過	95.拒 答
	*K9C98*	*K9C96*	*K9C95*

K 9 d . 新黨呢？

_____	98.不 知 道	96.沒 聽 過	95.拒 答
	*K9D98*	*K9D96*	*K9D95*

K 9 e . 台灣團結聯盟？

_____	98.不 知 道	96.沒 聽 過	95.拒 答
	*K9E98*	*K9E96*	*K9E95*

K 1 0 . 這一次（去年十二月）台北市的選舉，有人認為是「泛綠」與「泛藍」兩大陣營的競爭；而人們有時候會認為自己是屬於「泛綠」陣營的，也有些人認為自己是屬於「泛藍」陣營的。請問您覺得自己是偏向「泛綠」陣營，還是「泛藍」陣營？  
（訪員請出示 3 6 號卡片，並追問強弱度）

01.強烈偏向「泛綠」陣營	02.普通偏向「泛綠」陣營	03. 中立不偏
*K1001*	*K1002*	*K1003*
04.普通偏向「泛藍」陣營	05.強烈偏向「泛藍」陣營	
*K1004*	*K1005*	
96.看 情 形	97.無 意 見	98.不 知 道
*K1096*	*K1097*	*K1098*
		95.拒 答
		*K1095*

---

最後，我們想請教您一些個人的問題

---

L 1 . 請問您是民國幾年出生的？（如受訪者無法回答出生年，則改問現在幾歲，並換算成出生年填入，即  $92 - \text{年齡} = \text{出生年}$ ）

\_\_\_\_\_年                      95.拒      答

\*L0195\*

L 2 . 請問您的父親是本省客家人、本省閩南人(台:河洛)人、大陸各省市人，還是原住民？

01.本省客家人              02.本省閩南人              03.大陸各省市  
\*L0201\*              \*L0202\*              \*L0203\*

04.原   住   民              98.不   知   道              95.   拒      答  
\*L0204\*              \*L0298\*              \*L0295\*

L 3 . 請問您的母親是本省客家人、本省閩南人(台:河洛)人、大陸各省市人，還是原住民？

01.本省客家人              02.本省閩南人              03.大陸各省市  
\*L0301\*              \*L0302\*              \*L0303\*

04.原   住   民              98.不   知   道              95.   拒      答  
\*L0304\*              \*L0398\*              \*L0395\*

L 4 . 請問您結婚了嗎？

01.已婚或視同已婚              02.分      居              03.寡      居  
\*L0401\*              \*L0402\*              \*L0403\*

04.離      婚              05.未      婚              95.拒      答  
\*L0404\*              \*L0405\*              \*L0495\*

跳問第 L 6 題

L 5 . 請問您的配偶（先生或太太）是本省客家人、本省閩南人(台：河洛)人、大陸各省市人，還是原住民？

- |          |           |          |          |
|----------|-----------|----------|----------|
| 01.本省客家人 | 02.本省閩南人  | 03.大陸各省市 | 04.原 住 民 |
| *L0501*  | *L0502*   | *L0503*  | *L0504*  |
| 05.其他    | 98. 不 知 道 | 95. 拒 答  |          |
|          | *L0598*   | *L0595*  |          |

L 6 . 請問您的教育程度是什麼（您讀到什麼學校）？

- |           |           |           |         |
|-----------|-----------|-----------|---------|
| 01.不 識 字  | 02.識字但未入學 | 03.小學肄業   | 04.小學畢業 |
| *L0601*   | *L0602*   | *L0603*   | *L0604* |
| 05.國、初中肄業 | 06.國、初中畢業 | 07.高中、職肄業 |         |
| *L0605*   | *L0606*   | *L0607*   |         |
| 08.高中、職畢業 | 09.專科畢業   | 10.大學肄業   | 11.大學畢業 |
| *L0608*   | *L0609*   | *L0610*   | *L0611* |
| 12.研 究 所  | 13.其他     | 95.拒 答    |         |
| *L0612*   |           | *L0695*   |         |

L 7 . 請問您的宗教信仰是什麼？

- |           |          |         |          |
|-----------|----------|---------|----------|
| 04.天 主 教  | 05.基 督 教 | 06.回 教  | 07.一 貫 道 |
| *L0704*   | *L0705*  | *L0706* | *L0707*  |
| 08.其他____ | 98.不 知 道 | 95.拒 答  |          |
|           | *L0798*  | *L0795* |          |
| 01.沒 有    | 02.佛 教   | 03.道 教  |          |
| *L0701*   | *L0702*  | *L0703* |          |

續問第 L 7 a 題

L 7 a . 請問您平常有沒有拜土地公、媽祖、或其他各種神明？

- |         |         |           |        |
|---------|---------|-----------|--------|
| 01. 有   | 02.沒 有  | 03.其他____ | 95.拒 答 |
| *L7A01* | *L7A02* | *L7A95*   |        |

L 8 . 請問您目前的職業是什麼？\_\_\_\_\_

(訪員問職業名稱與職業等級後，請追問主要的工作內容，並依據「職業分類表」填入代碼)

(若為家管須追問有無做家庭代工，或是幫忙家中做事業且有無領薪水) 跳問第 L 8 b 題

(若已失業或退休，則追問失業、退休前的職業) 續問第 L 8 a 題

L 8 a . 請問您失業、退休前的職業是什麼？\_\_\_\_\_ (訪員追問如 L 8 題)

L 8 b . 請問您先生 (或太太) 的職業是什麼？\_\_\_\_\_ (訪員追問如 L 8 題)  
(若已失業、退休，則追問失業、退休前的職業)

L 9 . 請問您目前工作或兼差的情形是怎樣？(訪員請出示 3 7 號卡片)

01.擔任全職工作 (每週工作 32 小時以上)

\*L0901\*

02.擔任兼職工作 (每週工作 15 小時以上，不滿 32 小時)

\*L0902\*

03.兼差 (每週工作少於 15 小時)

\*L0903\*

04.在家幫忙

\*L0904\*

05.待業中 (想找工作但沒工作)

\*L0905\*

06.學生或參加職業訓練

\*L0906\*

07.退 休

\*L0907\*

08.家 管

\*L0908\*

09.因身體殘疾無法工作

\*L0909\*

10.其他

95.拒 答

\*L0995\*

L 1 0 . 請問您在家中最常用的語言為何？

01.國 語

\*L1001\*

02.閩 南 語

\*L1002\*

03.客 家 語

\*L1003\*

04.原住民語

\*L1004\*

05.其他外省方言

\*L1005\*

06.國台語並用

\*L1006\*

07.國客語並用

\*L1007\*

08.台客語並用

\*L1008\*

09.國語及其他外省方言並用

\*L1009\*

10.其他

95.拒 答

\*L1095\*

L 1 1 . 請問您家中有幾人？

\_\_\_\_\_人

95.拒 答

跳問第 L 1 2 題

\*L1195\*

L 1 1 a . 其中有幾位是十八歲以下？

\_\_\_\_\_人

95.拒 答

\*L11A95\*

L 1 2 . 請問最近五年來，您去過大陸（不含港、澳地區）幾次？

\_\_\_\_\_次

95.拒 答

\*L1295\*

L 1 3 . 請問您個人或是家人是否有在大陸投資、經商（台：做生意）或就業（台：吃頭路）？

01. 有

02. 沒有

98.不 知 道

95.拒 答

\*L1301\*

\*L1302\*

\*L1398\*

\*L1395\*

L 1 4 . 請問您家庭每個月總收入大約是：( 包括薪資以外的其他收入，如房租、股利等等 )( 訪員請出示 3 8 號卡片 )

01. 二萬四仟元以下

02. 二萬四千元以上至三萬四仟元

\*L1401\*

\*L1402\*

03. 三萬四千元以上至四萬四仟元

04. 四萬四千元以上至五萬三仟元

\*L1403\*

\*L1404\*

05. 五萬三千元以上至六萬一仟元

06. 六萬一千元以上至七萬二仟元

\*L1405\*

\*L1406\*

07. 七萬二千元以上至八萬四仟元

08. 八萬四千元以上至十萬元

\*L1407\*

\*L1408\*

09. 十萬元以上至十三萬元

10. 十三萬元以上

\*L1409\*

\*L1410\*

96.很難說、不一定

98.不 知 道

95.拒 答

\*L1496\*

\*L1498\*

\*L1495\*

L 1 5 . 我們的老師可能想要知道我們是否確實來做了訪問，請您將您專門用來通話用的有線電話號碼告訴我們好嗎？

01.電話號碼：

-

\*L1501\*

02.沒有電話

03.不願留電話

\*L1502\*

\*L1503\*

L 1 6 . 請問您家專門用來通話用的電話共有幾線：

\_\_\_\_\_線

95.拒 答

\*L1695\*

---

我們的訪問就到此結束，非常感謝您接受我們的訪問。謝謝！（訪員請送受訪者禮物）

---

（請訪員記下現在的時間：\_\_\_\_\_時\_\_\_\_\_分）

\*\*\* 以下請由訪員填寫 \*\*\*

L 1 7 . 受訪者的性別：

01. 男

02. 女

\*L1701\*

\*L1702\*

L 1 8 . 訪問使用語言：

01.國 語

02.台 語

03.客 家 語

\*L1801\*

\*L1802\*

\*L1803\*

04.國台語並用

05.國客語並用

06.台客語並用

\*L1804\*

\*L1805\*

\*L1806\*

07.其他

## 訪 員 問 卷 表

M 1 . 在訪問開始前，受訪者是否有下列情形？（可複選）

- |                  |                      |
|------------------|----------------------|
| 01.表示自己太忙，無法受訪   | 02.表示因為家裡的事在忙，無法受訪   |
| *M0101*          | *M0102*              |
| 03.表示對訪問不感興趣     | 04.表示不信任調查訪問         |
| *M0103*          | *M0104*              |
| 05.對調查訪問的用途有疑慮   | 06.對受訪意見及個人資料能否保密有疑慮 |
| *M0105*          | *M0106*              |
| 07.對訪問單位及主持人有疑慮  | 08.質疑訪員身份            |
| *M0107*          | *M0108*              |
| 09.曾有家人反對受訪者接受訪問 | 10.沒有前述情形            |
| *M0109*          | *M0110*              |

M 2 . 在訪問進行中，受訪者是否有下列情形：

M 2 a . 受訪者有無要求自行填寫問卷？

- |         |         |
|---------|---------|
| 01. 有   | 02. 沒 有 |
| *M2A01* | *M2A02* |

M 2 b . 受訪者有無要求看問卷？

- |         |         |
|---------|---------|
| 01. 有   | 02. 沒 有 |
| *M2B01* | *M2B02* |

M 2 c . 受訪者有無中途拒訪的傾向？

- |         |         |
|---------|---------|
| 01. 有   | 02. 沒 有 |
| *M2C01* | *M2C02* |

M 2 d . 受訪者有無表示問卷題目太多？

- |         |         |
|---------|---------|
| 01. 有   | 02. 沒 有 |
| *M2D01* | *M2D02* |



M 2 e . 受訪者有無表示題意不清或定義不明？

01. 有 題號 ( 組 ) : \_\_\_\_\_

\*M2E01\*

02. 沒 有

\*M2E02\*

M 2 f . 受訪者有無覺得問卷題目太難？

01. 有 題號 ( 組 ) : \_\_\_\_\_

\*M2F01\*

02. 沒 有

\*M2F02\*

M 2 g . 受訪者有無表示題目過於敏感？

01. 有 題號 ( 組 ) : \_\_\_\_\_

\*M2G01\*

02. 沒 有

\*M2G02\*

M 3 . 您覺得受訪者的合作態度是：

01. 非常合作	02. 相當合作	03. 有點合作
*M0301*	*M0302*	*M0303*
04. 有點不合作	05. 相當不合作	06. 非常不合作
*M0304*	*M0305*	*M0306*

M 4 . 您覺得受訪者對問題的瞭解是：

01. 非常瞭解	02. 相當瞭解	03. 有點瞭解
*M0401*	*M0402*	*M0403*
04. 有點不瞭解	05. 相當不瞭解	06. 非常不瞭解
*M0404*	*M0405*	*M0406*

M 5 . 您覺得受訪者對問題的敏感（有政治性的敏感、抗拒或恐懼）是：

- |           |           |           |
|-----------|-----------|-----------|
| 01. 非常敏感  | 02. 相當敏感  | 03. 有點敏感  |
| *M0501*   | *M0502*   | *M0503*   |
| 04. 有點不敏感 | 05. 相當不敏感 | 06. 非常不敏感 |
| *M0504*   | *M0505*   | *M0506*   |

M 6 . 您覺得受訪者對訪問內容的興趣是：

- |           |           |           |
|-----------|-----------|-----------|
| 01. 非常有興趣 | 02. 相當有興趣 | 03. 有點興趣  |
| *M0601*   | *M0602*   | *M0603*   |
| 04. 不太有興趣 | 05. 相當沒興趣 | 06. 非常沒興趣 |
| *M0604*   | *M0605*   | *M0606*   |

M 7 . 您覺得受訪者回答問題的可信度是：

- |           |           |
|-----------|-----------|
| 01.大部分不可信 | 02. 有些不可信 |
| *M0701*   | *M0702*   |
| 03.大致可信   | 04. 很可信   |
| *M0703*   | *M0704*   |

M 8 . 您覺得受訪者對於一般政治事務訊息的知悉程度是：

- |         |         |         |         |
|---------|---------|---------|---------|
| 01. 很 低 | 02. 低   | 03. 高   | 04. 很 高 |
| *M0801* | *M0802* | *M0803* | *M0804* |

M 9 . 受訪者回答問卷題目時是：

- |                         |                  |
|-------------------------|------------------|
| 01. 單獨作答                | 02. 夫婦共同作答       |
| *M0901*                 | *M0902*          |
| 03. 子女參與作答（子女大約幾歲_____） |                  |
| *M0903*                 |                  |
| 04. 全家作答                | 05. 其他_____（請註明） |
| *M0904*                 |                  |

## 四、台北市正式問卷英文版

TEDS Questionnaire 2002 Taipei City Survey

- A1. On average, how much time do you spend each day reading or watching news about politics? (under 30 minutes, 31-60 minutes, 1-1.5 hours, 1.5-2 hours, over 2 hours, sometimes, never)
- A2. During last year's Taipei City mayoral election campaign, some people spent a lot of time reading news of the election campaign in the newspapers, while some others didn't have time to read election news at all. On average, how much time did you spend each day reading election news in the newspapers? (under 30 minutes, 31-60 minutes, 1-1.5 hours, 1.5-2 hours, over 2 hours, sometimes, never)
- A3. During last year's Taipei City mayoral election campaign, when reading the election news in the newspapers, did you pay very close attention, pay moderately close attention, not pay very close attention, or not pay attention at all?
- A4. During last year's Taipei City mayoral election campaign, when you watched election campaign news reports on TV, did you pay very close attention, pay moderately close attention, not pay close attention, or not pay attention at all?
- A5. During last year's Taipei City mayoral election campaign, some people spent a lot of time listening to news of the election campaign on the radio, while some others didn't have time to listen to election news at all. How much time did you spend on following the campaign on radio everyday? (under 30 minutes, 31-60minutes, 1-1.5 hours, 1.5-2 hours, over 2 hours, sometimes, never)
- A6. During last year's Taipei City mayoral election campaign, some people spent a lot of time following news of the election campaign on the internet, while some others didn't have time. How closely did you spend on following the campaign on the internet everyday? (under 30 minutes, 31-60minutes, 1-1.5 hours, 1.5-2 hours, over 2 hours, sometimes, never)
- A7. During last year's Taipei City mayoral election campaign, some people thought that the broadcast media didn't have any influence at all on which mayoral candidate other voters voted for. Other people thought that the broadcast media had a lot of influence on which mayoral candidate other voters voted for. On a scale of 0 to 10, where 0 represents no influence at all and 10 represents a lot of influence, how much influence do you think the broadcast media had during this election on the voting decisions of other voters?
- A8. How much influence did the broadcast media have on your voting decision?
- B1. Do you commonly talk with other people about politics or elections? (often, sometimes, seldom, never)
- B1a. Who do you commonly talk about politics or elections with? (families, relatives, friends, neighbors, colleagues, association, classmates, others)
- B1b. Do the people who you commonly discuss politics or elections with support the same party as you do? (All support the same party (interviewer should ask which party), Most support the same party (interviewer should ask which party), A few support the same party, We all support different parties)
- B1c. Which party is that?
- B2. If you were at a wedding banquet and you didn't know the other people at the table very well, if they started talking about politics and their opinions were different from yours, would you be willing to discuss your opinions with them? (very willing, willing, unwilling, very unwilling)

- B2a. (if unwilling) Is the reason that you would be unwilling to express your opinions that you worry other people might oppose your views to your face? (yes, no)
- B2b. Is the reason that you would be unwilling to express your opinions that you worry you might cause trouble? (yes, no)
- B2c. Is the reason that you would be unwilling to express your opinions that you are not very confident in your views? (yes, no)
- B3. Were you concerned with the outcome of this Taipei City mayoral election? (very concerned, somewhat concerned, not too concerned, not concerned at all)
- B4. During last year's Taipei City mayoral election campaign:
- B4a. Did anyone solicit your vote or the vote of anyone in your family on behalf of one of the mayoral candidates? (yes, no)
- B4b. (if yes) Which candidate(s) were they soliciting for?
- B4c. Who was the person who solicited your vote or the vote of anyone in your family most intensely? (telephone recording, candidate in person, campaign worker or volunteer, party worker, colleague or superior at work, member of a religious, social, or professional organization that you belong to, community leader, government official, neighbor, classmate or friend, other)
- B5. During last year's Taipei City Council election campaign:
- B5a. Did anyone solicit your vote or the vote of anyone in your family on behalf of one of the city council candidates? (yes, no)
- B5b. (if yes) Which candidate(s) were they soliciting for?
- B5c. Who was the person who solicited your vote or the vote of anyone in your family most intensely? (telephone recording, candidate in person, campaign worker or volunteer, party worker, colleague or superior at work, member of a religious, social, or professional organization that you belong to, community leader, government official, neighbor, classmate or friend, other)
- B6. Did you often participate in the activities of certain associations? (often, sometimes, seldom, never)
- B6a. (if ever) Did the associations that you participate in support any particular mayoral candidate?
- B6b. (if yes) Which candidate was it?
- B6c. (if ever) Did the associations that you participate in support any particular city council candidate?
- B6d. (if yes) Which candidate was it?
- B7. During the Taipei City mayoral election, which of the following people had the biggest influence on your decision? (family, friends, colleagues, relatives, neighbors, ward chief, neighborhood chief, KMT party office, DPP party office, NP party office, PFP party office, TAIP party office, TSU party office, campaign workers, candidates, associations, religious groups, local factions, I made the decision on my own, other)
- B7a. During the Taipei City Council election, which of the following people had the biggest influence on your decision? (family, friends, colleagues, relatives, neighbors, ward chief, neighborhood chief, KMT party office, DPP party office, NP party office, PFP party office, TAIP party office, TSU party office, campaign workers, candidates, associations, religious groups, local factions, I made the decision on my own, other)

- B8. The following are a few ways in which voters might participate in an election. Think about the last Taipei City mayoral election, did you do any of the following things:
- B8a. Did you try to persuade others to vote for a certain candidate or party? (yes, no)
    - B8aa. How often did you do this? (frequently, sometimes, seldom)
  - B8b. Did you express your support for a particular candidate or party? For example, did you participate in an election march or rally, hang or wear a flag or other symbol, or express you support in some other way? (yes, no)
    - B8bb. How often did you do this? (frequently, sometimes, seldom)
- B9. The following are a few ways in which voters might participate in an election. Think about the last Taipei City Council election, did you do any of the following things:
- B9a. Did you try to persuade others to vote for a certain candidate or party? (yes, no)
    - B9aa. How often did you do this? (frequently, sometimes, seldom)
  - B9b. Did you express your support for a particular candidate or party? For example, did you participate in an election march or rally, hang or wear a flag or other symbol, or express you support in some other way? (yes, no)
    - B9bb. How often did you do this? (frequently, sometimes, seldom)
- B10. During last year's Taipei City mayoral election, did you do any of the following?
- 01. read the official election notice
  - 02. read candidates' leaflets, newsletters, or newspaper ads
  - 03. watch candidate debates or campaign speeches on TV
  - 04. do volunteer work in campaign for either a candidate or party
  - 05. attend an election related gathering or banquet
  - 06. join a candidate's support organization
  - 07. remind your friends to watch candidate debates or campaign speeches on TV
  - 08. discuss the pros and cons of various candidates with other people
  - 09. give money to a political party or candidate
- B10a. During last year's Taipei City council election, did you do any of the following?
- 01. read the official election notice
  - 02. read candidates' leaflets, newsletters, or newspaper ads
  - 03. watch candidate debates or campaign speeches on TV
  - 04. do volunteer work in campaign for either a candidate or party
  - 05. attend an election related gathering or banquet
  - 06. join a candidate's support organization
  - 08. remind your friends to watch candidate debates or campaign speeches on TV
  - 08. discuss the pros and cons of various candidates with other people
  - 09. give money to a political party or candidate
- C1. People like me can't possibly influence government policies. (strong agree, agree, disagree, strong disagree)
- C2. Government officials don't care about what people like me think. (strong agree, agree, disagree, strong disagree)
- C3. Some people say that politics and government are very complex and hard to understand. (strong agree, agree, disagree, strong disagree)
- C4. I think I have the ability to participate in politics. (strong agree, agree, disagree, strong disagree)
- C5. Some people say that government officials don't have the ability to take care of the important problems facing our country. (strong agree, agree, disagree, strong disagree)

- C6. The decisions made by government officials are always correct. (strong agree, agree, disagree, strong disagree)
- C7. Some people say that government officials often waste taxpayers' money. (strong agree, agree, disagree, strong disagree)
- C8. Some people say that most government officials are honest and not corrupt. (strong agree, agree, disagree, strong disagree)
- D1. Would you say that over the past twelve months, the state of economy on Taiwan has gotten better, stayed about the same, or gotten worse? (gotten better, stayed the same, gotten worse)
- D2. Would you say that in the forthcoming year, the state of economy on Taiwan will get better, stay about the same, or get worse? (get better, stay about the same, get worse)
- D3. Would you say that over the past twelve months, your household's economic situation has gotten better, stayed about the same, or gotten worse? (gotten better, stayed the same, gotten worse)
- D4. Would you say that in the forthcoming year, your household's economic situation will get better, stay about the same, or get worse? (get better, stay about the same, get worse)
- E1. Which of the following two statements do you agree with more? 1) The mayor and the majority of councilors in the city council should come from different parties so that they can provide checks and balances on each other. 2) The mayor and the majority of councilors in the city council should come from different parties so that they can thoroughly implement their policies.
- E2. Concerning the relationship between the Taipei City mayor and the Taipei City Council over the past four years, some people think that they have had a mutually conflictual relationship, and some people think they have had a quite friendly relationship. Do you think the relationship has been seriously conflictual, somewhat conflictual, somewhat friendly, or very friendly?
- E3. Do you agree or disagree that the Taipei City should elect a mayor from the same party that controls the central government in order to better protect the welfare of Taipei's citizens? (strong agree, agree, disagree, strong disagree)
- E4. Compared to when Chen Shui-bian was Taipei City mayor, would you say that the current city government led by Mayor Ma Ying-jeou is (much better than before, better, much the same, a little worse, much worse)
- E5. Concerning Ma Ying-jeou's overall performance over the past four years, are you satisfied or dissatisfied? (very satisfied, somewhat satisfied, not very satisfied, very dissatisfied)
- E6. Are you satisfied or dissatisfied with the Taipei City government's performance in promoting local prosperity since Ma Ying-jeou became mayor? (very satisfied, somewhat satisfied, not very satisfied, very dissatisfied)
- E7. Are you satisfied or dissatisfied with the Taipei City government's performance in dealing with transportation problems since Ma Ying-jeou became mayor? (very satisfied, somewhat satisfied, not very satisfied, very dissatisfied)
- E8. Are you satisfied or dissatisfied with the Taipei City government's performance in dealing with law and order problems since Ma Ying-jeou became mayor? (very satisfied, somewhat satisfied, not very satisfied, very dissatisfied)

- E9. Are you satisfied or dissatisfied with the Taipei City government's performance in dealing with garbage problems since Ma Ying-jeou became mayor? (very satisfied, somewhat satisfied, not very satisfied, very dissatisfied)
- E10. Are you satisfied or dissatisfied with the Taipei City government's performance in dealing with ethnic relations since Ma Ying-jeou became mayor? (very satisfied, somewhat satisfied, not very satisfied, very dissatisfied)
- E11. Are you satisfied or dissatisfied with the Taipei City government's administrative efficiency since Ma Ying-jeou became mayor? (very satisfied, somewhat satisfied, not very satisfied, very dissatisfied)
- F1. It doesn't matter which political party governs Taiwan, the results will be the same. (strong agree, agree, disagree, strong disagree)
- F2. Central government officials don't understand local needs. (strong agree, agree, disagree, strong disagree)
- F3. Politics is a game played among a small number of politicians. Most of us have nothing to do with it, so it is not worthwhile to be concerned about politics. (strong agree, agree, disagree, strong disagree)
- F4. Nowadays when people do things, they increasingly care only about the ends and not the means. (strong agree, agree, disagree, strong disagree)
- G1. Did you vote in last year's mayoral election?  
 G1a. (if no) What was the reason you didn't vote?  
 G1b. (if yes) Which party did you vote for?  
 G1c. Which candidate did you vote for?  
 G1d. What was the most important reason that you voted for this candidate?
- G2. In the previous mayoral election (1998), which party did you vote for?  
 G2a. Which candidate did you vote for?
- G3. In the 1994 mayoral election, which party did you vote for?  
 G3a. Which candidate did you vote for?
- G4. Did you vote in this city council election?  
 G4a. (if no) What was the reason you didn't vote?  
 G4b. (if yes) Which party did you vote for?  
 G4c. Which candidate did you vote for?  
 G4d. What was the most important reason that you voted for this candidate?
- G5. In this city council election, some voters voted for the candidate they admired most without considering electoral developments. Other voters considered electoral developments and voted for the candidate who needed their vote the most. What did you do?
- G6. In this city council election, many voters hoped that their party could win more seats in their district, and so they were willing to vote according to the party's suggested vote rationing system. Did you do this?  
 G6a. There were also many voters who hoped that their party could win more seats in their district, and so they discussed how to vote with their family and friends and decided to



distribute their votes among several candidates of the same party. Did you do this?

G7. In the previous city council election (1998), which party did you vote for?

G7a. Which candidate did you vote for?

G8. In the most recent legislative election (2001), which party did you vote for?

G8a. Which candidate did you vote for?

G9. Did you vote in the most recent presidential election (2000)?

G9a. Which ticket did you vote for?

H1. Now we want to ask you how well the two mayoral candidates understood the needs of the people. How well did Lee Ying-yuan understand the needs of the people? On a scale of zero to ten, where zero means he didn't understand at all, and ten means he understood very well, what number would you give Lee Ying-yuan?

H1a. What number would you give Ma Ying-jeou?

H2. Concerning how much they deserve your trust, how much did Lee Ying-yuan deserve your trust? On a scale of zero to ten, where zero means he didn't any trust at all, and ten means he was very deserving of trust, what number would you give Lee Ying-yuan?

H2a. What number would you give Ma Ying-jeou?

H3. Concerning their ability to get things done, how much could Lee Ying-yuan get things done? On a scale of zero to ten, where zero means he couldn't get things done at all, and ten means he was very able to get things done, what number would you give Lee Ying-yuan?

H3a. What number would you give Ma Ying-jeou?

H4. Do you think Lee Ying-yuan was a suitable mayoral candidate? On a scale of zero to ten, where zero means he wasn't suitable at all, and ten means he was very suitable, what number would you give Lee Ying-yuan?

H4a. What number would you give Ma Ying-jeou?

H5a. Of the city council candidates in your electoral district, which one was most enthusiastic about serving the people?

H5b. Which one had the best image?

H5c. Which one had the most ability?

H5d. Which one best understood the people's needs?

H5e. Which one was the most honest and incorrupt?

J1a. In our society, people often talk about Chinese unification and Taiwanese independence. Some people believe that Taiwan should declare independence as soon as possible. Other people believe that China should unify as soon as possible. Other people are somewhere between these two opinions. If we put "Taiwan should declare independence as soon as possible" at one extreme represented by zero and "China should unify as soon as possible" at the other extreme represented by ten, where would you place yourself?

J1b. Where would you place the KMT?

J1c. Where would you place the DPP?

J1d. Where would you place the People First Party?

J1e. Where would you place the New Party?

J1f. Where would you place the Taiwan Solidarity Union?

J2a. Concerning economic development and environmental protection, some people emphasize

protecting the environment while other people emphasize developing the economy. If we put protecting the environment at one extreme represented by zero and developing the economy at the other extreme represented by ten, where would you place yourself?

J2b. Where would you place the KMT?

J2c. Where would you place the DPP?

J2d. Where would you place the People First Party?

J2e. Where would you place the New Party?

J2f. Where would you place the Taiwan Solidarity Union?

J3a. Concerning social welfare, some people believe that people should take care of themselves and the government shouldn't have to do too much so that it can reduce the tax burden on the people. Other people believe that the government should take care of all the people and should expand social welfare even if that means increasing taxes. If we put "the government shouldn't have to do too much so that it can reduce the tax burden on the people" at one extreme represented by zero and "the government should take care of all the people and should expand social welfare even if that means increasing taxes" at the other extreme represented by ten, where would you place yourself?

J3b. Where would you place the KMT?

J3c. Where would you place the DPP?

J3d. Where would you place the People First Party?

J3e. Where would you place the New Party?

J3f. Where would you place the Taiwan Solidarity Union?

J4a. Concerning Taiwan's development, some people believe that large scale reform is the most important thing; even if it means sacrificing a bit of social order, it will be worth it. Other people believe that maintaining social order is the most important thing; pursuit of reform shouldn't be allowed to influence social order. If we put "large scale reform is most important" at one extreme represented by zero and "social order is most important" at the other extreme represented by ten, where would you place yourself?

J4b. Where would you place the KMT?

J4c. Where would you place the DPP?

J4d. Where would you place the People First Party?

J4e. Where would you place the New Party?

J4f. Where would you place the Taiwan Solidarity Union?

J5. During this Taipei City mayoral election, a candidate proposed moving the Sungshan Domestic Airport to another location. Some people approved of this proposal, and other people did not approve of this proposal. Did you approve or disapprove? (strong approve, somewhat approve, somewhat disapprove, strong disapprove)

J5a. Do you think Lee Ying-yuan supported or opposed moving the airport (supported, opposed)

J5b. Do you think Ma Ying-jeou supported or opposed moving the airport (supported, opposed)

J6. During this Taipei City mayoral election, a candidate proposed building a domed stadium on the site of the old Sungshan Tobacco Factory. Another candidate proposed building the domed stadium in Shihlin. Which one of these proposals do you agree with more?

J6a. Do you think Lee Ying-yuan supported building the domed stadium in Sungshan or Shihlin?

J6b. Do you think Ma Ying-jeou supported building the domed stadium in Sungshan or Shihlin?

J7. Some people said that last year's Taipei and Kaohsiung City mayoral elections were confidence or no-confidence votes in Chen Shui-bian's government. Do you agree with this statement? (strong agree, agree, disagree, strong disagree)

- J8. Overall, do you think the government led by President Chen these last three years has performed well or poorly? (very well, well, poorly, very poorly)
- K1. In our society, some people say they are Taiwanese, some people say they are Chinese, and some people say they are both. Do you think you are Taiwanese, Chinese, or both?  
K1a. (if both) Do you think you are “Taiwanese and also Chinese” or “Chinese and also Taiwanese” or both?
- K2. Concerning the relationship between Taiwan and mainland China, which of these six positions do you lean toward: 1) immediate unification, 2) immediate independence, 3) maintain the status quo, in the future move toward unification, 4) maintain the status quo, in the future move toward independence, 5) maintain the status quo, in the future decide either unification or independence, 6) maintain the status quo forever
- K3. If, after declaring independence, Taiwan could maintain peaceful relations with the PRC, then Taiwan should establish a new, independent country. (strong agree, agree, disagree, strong disagree)
- K4. If economic, social, and political conditions were about the same in both the mainland and Taiwan, then the two sides should unify. (strong agree, agree, disagree, strong disagree)
- K5. Over the past year or two, as the situation across the Taiwan Straits has changed, the PRC has continually increased its military capabilities against Taiwan. Concerning these military threats from the PRC, some people are worried, and other people are not worried. Are you worried or not worried? (very worried, somewhat worried, not too worried, very unworried)
- K6. Over the past year or two, there have been many changes in the situation across the Taiwan Straits. Concerning whether the United States will continue to support Taiwan, some people are worried, and other people are not worried. Are you worried or not worried? (very worried, somewhat worried, not too worried, very unworried)
- K7a. Regardless of how backward China is, I believe that being Chinese is something to be extremely proud of. (strong agree, agree, disagree, strong disagree)
- K7b. In order to control Taiwan’s destiny, we must cut all ties with China and build a society of 23 million people with one common fate. (strong agree, agree, disagree, strong disagree)
- K7c. No matter how much difference there is in the standard of living between Taiwan and China, we must have patience and try to overcome it so that our country can be unified. (strong agree, agree, disagree, strong disagree)
- K7d. China is China; Taiwan is Taiwan. If Taiwan wants to seek autonomy and independence, China has no right to get involved. (strong agree, agree, disagree, strong disagree)
- K7e. Taiwan only has a future if it unifies with China. (strong agree, agree, disagree, strong disagree)
- K7f. China’s history belongs to China. We want to create a history which belongs to Taiwan. (strong agree, agree, disagree, strong disagree)
- K8. Among the main political parties in our country, including the KMT, DPP, PFP, NP, TAIP, and TSU, do you think of yourself as close to any particular party? (yes, no)
- K8a. (if no) Do you feel yourself a little closer to one of the political parties than the others? (yes, no)
- K8b. (if yes to either K8 or K8a) Which party do you feel closest to?
- K8c. Do you feel very close to this party, somewhat close, or not very close?

K9a. Now we'd like to understand your opinions about each of the political parties. If zero represents you dislike a party very much, and ten represents you like that party very much, what number would you give the KMT?

K9b. The DPP?

K9c. The PFP?

K9d. The New Party?

K9e. The Taiwan Solidarity Union?

K10. In this election in Taipei City, some people thought it was a contest between two big camps, the pan-green camp and the pan-blue camp. Some people think they belong to the pan-green camp, and some people think they belong to the pan-blue camp. Do you think of yourself as closer to the pan-green camp or the pan-blue camp? (strongly tend to the pan-green camp, tend to the pan-green camp, neutral, tend to the pan-blue camp, strongly tend to the pan-blue camp)

L1. Age.

L2. Father's ethnic background (Taiwanese Hakka, Taiwanese Min-nan, Mainlander, Aboriginal)

L3. Mother's ethnic background (Taiwanese Hakka, Taiwanese Min-nan, Mainlander, Aboriginal)

L4. Respondent's marital status.

L5. (if married) Spouse's ethnic background (Taiwanese Hakka, Taiwanese Min-nan, Mainlander, Aboriginal)

L6. Education of respondent (illiterate, literate but no formal education, some primary school, primary school graduate, some junior high school, junior high school graduate, some senior high or vocational school, senior high or vocational school graduate, technical college graduate, some university, university graduate, graduate school)

L7. Religious denomination (none, Buddhist, Taoist, Catholic, Protestant, Muslim, I-Kuan-Tao)

L8. Main occupation of respondent

L8a. (if retired or unemployed) Main occupation of respondent before retirement or unemployment

L8b. (if homemaker) Main occupation of spouse

L9. Current employment status of respondent (full time (over 32 hours/week), part time (15-32 hours/week), less than part time (under 15 hours/week), help out at home, looking for work, student or currently in training, retired, homemaker, disabled or unable to work)

L10. Language usually spoken at home (Mandarin, Taiwanese, Hakka, Aboriginal dialect, other Chinese dialect, both Mandarin and Taiwanese, both Mandarin and Hakka, both Taiwanese and Hakka, both Mandarin and some other Chinese dialect)

L11. Numbers of people in household

L11a. Numbers of children under age 18 in household

L12. In the past five years, how many times have you gone to Mainland China (not including Hong Kong or Macao)?

L13. Have you or any member of your family made investments, conducted business, or held employment in Mainland China?

L14. Monthly household income (under 24,000, 24,000-34,000, 34,000-44,000, 44,000-53,000, 53,000-61,000, 61,000-72,000, 72,000-84,000, 84,000-100,000, 100,000-130,000, over 130,000)

L15. telephone number

L16. How many telephone lines does your household have? (only those used for voice)

communications)

L17. gender

L18. Language in use during the survey.

## 五、台北市正式問卷過錄編碼

台北市問卷編碼簿

題號	變項名稱	欄位	變項說明	選項數值說明	備註
	ID	1-14	編號		
	TAU	1-2	套		
	CITY	3-4	市		
	CHI	3-6	區		
	LI	3-9	里		
	VQ01	15-17	訪問所用時間	.....分鐘	
	VQ02	18-19	訪問次數	01 一次 02 二次 03 三次 04 四次 05 五次	
	VQ03	20-21	訪問日期月	.....月	90 訪員漏問
	VQ04	22-23	訪問日期日	.....日	90 訪員漏問
	VQ05	24-25	星期幾	01 星期一 02 星期二 03 星期三 04 星期四 05 星期五 06 星期六 07 星期日	90 訪員漏問
	VQ06	26-27	開始訪問時	.....時	
	VQ07	28-29	開始訪問分	.....分	
A1	VA01	30-31	請問您平均每天花多少時間去看、去聽政治新聞？	01 3 0 分鐘以下 02 3 1 - 6 0 分鐘 03 一小時到一小時半 04 一小時半到二小時 05 二小時以上 06 偶爾注意 07 完全不注意	90 訪員漏問 95 拒答 96 看情形、不一定 98 不知道
A2	VA02	32-33	去年底台北市長選舉期間，有些人花很多時間去看報紙上的選舉新聞，有些人沒有時間看，請問您那時平均每天花多少時間看報紙上的選舉新聞？	01 3 0 分鐘以下 02 3 1 - 6 0 分鐘 03 一小時到一小時半 04 一小時半到二小時 05 二小時以上 06 偶爾看 07 完全不看	90 訪員漏問 95 拒答 96 看情形、不一定 98 不知道
A3	VA03	34-35	去年底台北市長選舉期間，請問您在看報紙時，對選舉新聞是非常注意、有點注意、不太注意，還是一點都不注意？	01 非常注意 02 有點注意 03 不太注意 04 一點都不注意	90 訪員漏問 95 拒答 96 看情形、不一定 97 無意見 98 不知道 99 跳答
A4	VA04	36-37	去年底台北市長選舉期間，請問您在看電視時，對選舉新聞是非常注意、有點注意、不太	01 非常注意 02 有點注意 03 不太注意	90 訪員漏問 95 拒答 96 看情形、

			注意，還是一點都不注意？	04 一點都不注意 05 沒有電視	不一定 97 無意見 98 不知道 99 跳答
A5	VA05	38-39	去年底台北市長選舉期間，有人花很多時間去聽廣播上的選舉新聞，有些人沒有時間去聽，請問您那時平均每天花多少時間聽廣播上的選舉新聞？	01 3 0 分鐘以下 02 3 1 - 6 0 分鐘 03 一小時到一小時半 04 一小時半到二小時 05 二小時以上 06 偶爾聽 07 完全不聽	90 訪員漏問 95 拒答 96 看情形、不一定 98 不知道 99 跳答
A6	VA06	40-41	去年底台北市長選舉期間，有些人花很多時間去看網路上的選舉新聞，有些人沒有時間看，請問您那時平均每天花多少時間看網路上的選舉新聞？	01 3 0 分鐘以下 02 3 1 - 6 0 分鐘 03 一小時到一小時半 04 一小時半到二小時 05 二小時以上 06 偶爾看 07 完全不看	90 訪員漏問 95 拒答 96 看情形、不一定 98 不知道 99 跳答
A7	VA07	42-43	去年底台北市長選舉期間，有些人認為傳播媒體完全不會影響其他選民投票給哪一位市長候選人，也有些人認為傳播媒體對其他選民投票給哪一位市長候選人的影響很大。如果以 0 分到 1 0 分來表示，0 分表示完全沒有影響，1 0 分表示影響很大，請問您認為這次選舉中傳播媒體對其他選民投票決定的影響程度是多少？	00 0 01 1 02 2 03 3 04 4 05 5 06 6 07 7 08 8 09 9 10 10	90 訪員漏問 95 拒答 96 很難說 97 無意見 98 不知道 99 跳答
A8	VA08	44-45	那麼，傳播媒體對您投票決定的影響程度是多少？	00 0 01 1 02 2 03 3 04 4 05 5 06 6 07 7 08 8 09 9 10 10	90 訪員漏問 95 拒答 96 很難說 97 無意見 98 不知道 99 跳答
B1	VB01	46-47	請問您平時會不會與人討論有關政治或選舉方面的議題？是時常討論、有時討論、很少討論、還是從來不討論？	01 時常討論 02 有時討論 03 很少討論 04 從來不討論	90 訪員漏問 95 拒答
B1a			請問平時與您討論有關政治或選舉議題的人是您的什麼人？家人、親戚、朋友、鄰居、工作同事、社團組織或同學？或是其他人？		



	VB1A _1	48-49	1 家人。	00 沒有 01 有	90 訪員漏問 95 拒答 99 跳答
	VB1A _2	50-51	2 親戚。	00 沒有 01 有	90 訪員漏問 95 拒答 99 跳答
	VB1A _3	52-53	3 朋友。	00 沒有 01 有	90 訪員漏問 95 拒答 99 跳答
	VB1A _4	54-55	4 鄰居。	00 沒有 01 有	90 訪員漏問 95 拒答 99 跳答
	VB1A _5	56-57	5 工作同事。	00 沒有 01 有	90 訪員漏問 95 拒答 99 跳答
	VB1A _6	58-59	6 社團組織。	00 沒有 01 有	90 訪員漏問 95 拒答 99 跳答
	VB1A _7	60-61	7 同學。	00 沒有 01 有	90 訪員漏問 95 拒答 99 跳答
	VB1A _9	62-63	9 客戶。	00 沒有 01 有	90 訪員漏問 95 拒答 99 跳答
	VB1A _10	64-65	10 遇到人就談。	00 沒有 01 有	90 訪員漏問 95 拒答 99 跳答
B1b	VB1B	66-67	這些比較常與您討論有關政治或選舉議題的人，他們所支持的政黨是不是一樣？	01 完全相同 02 大部分相同 03 少有相同 04 完全不同	90 訪員漏問 95 拒答 98 不知道 99 跳答
B1c	VB1C	68-69	請問是哪一個政黨？	01 國民黨 02 民進黨 03 新黨 04 親民黨 05 建國黨 06 台灣團結聯盟 07 其他 08 國民黨+民進黨 09 有台灣意識的黨 10 無政黨傾向 11 在野黨 12 泛藍 13 泛綠	90 訪員漏問 95 拒答 96 看情形 97 無意見 98 不知道 99 跳答
B2	VB02	70-71	假設在一個喝喜酒的場合中，剛好您都與不熟的人同桌，如果在座的人開始討論政治的議題，而他們都和您的看法不同，請問您願不願意跟他	01 非常願意 02 願意 03 不願意 04 非常不願意	90 訪員漏問 95 拒答 96 看情形 97 無意見 98 不知道

			們一起討論發表您的看法？		
B2a	VB2A	72-73	您不願意說出自己的看法，是不是因為擔心有人當面反對您的看法？	01 是 02 不是	90 訪員漏問 95 拒答 96 看情形 97 無意見 98 不知道 99 跳答
B2b	VB2B	74-75	您不願意說出自己的看法，是不是因為擔心您會惹麻煩？	01 是 02 不是	90 訪員漏問 95 拒答 96 看情形 97 無意見 98 不知道 99 跳答
B2c	VB2C	76-77	您不願意說出自己的看法，是不是因為您對自己的意見沒有把握？	01 是 02 不是	90 訪員漏問 95 拒答 96 看情形 97 無意見 98 不知道 99 跳答
B3	VB03	78-79	請問您對於這次台北市長選舉的結果是非常關心、有點關心、不太關心，還是非常不關心？	01 非常關心 02 有點關心 03 不太關心 04 非常不關心	90 訪員漏問 95 拒答 96 看情形 97 無意見 98 不知道
B4a	VB4A	80-81	有沒有人為市長候選人來向您或您的家人拉票？	01 有 02 沒有	90 訪員漏問 95 拒答 98 不知道
B4b	VB4B	82-87	請問是替哪一位候選人拉票？	630001 李應元 630002 馬英九	999990 訪員漏問 999991 以上幾位都差不多 999992 忘了 999993 都有 999995 拒答 999998 不知道 999999 跳答
	VB4B_2	88-93	請問是替哪一位候選人拉票？第二順位	630001 李應元 630002 馬英九	999999 跳答
B4c			請問向您或您的家人拉票最為勤快的人，是透過何種形式？		
	VB4C_1	94-95	1.電話語音。	00 沒有 01 有	90 訪員漏問 95 拒答 98 不知道 99 跳答
	VB4C_2	96-97	2.候選人當面。	00 沒有 01 有	90 訪員漏問 95 拒答 98 不知道

					99 跳答
	VB4C _3	98-99	3.助選人員或義工。	00 沒有 01 有	90 訪員漏問 95 拒答 98 不知道 99 跳答
	VB4C _4	100-101	4.政黨工作人員。	00 沒有 01 有	90 訪員漏問 95 拒答 98 不知道 99 跳答
	VB4C _5	102-103	5.服務機構的上司或同事。	00 沒有 01 有	90 訪員漏問 95 拒答 98 不知道 99 跳答
	VB4C _6	104-105	6.參與的宗教團體、社會團體 或職業團體。	00 沒有 01 有	90 訪員漏問 95 拒答 98 不知道 99 跳答
	VB4C _7	106-107	7.地方上有名望的人或家族。	00 沒有 01 有	90 訪員漏問 95 拒答 98 不知道 99 跳答
	VB4C _8	108-109	8.村里鄰長或村里幹事。	00 沒有 01 有	90 訪員漏問 95 拒答 98 不知道 99 跳答
	VB4C _9	110-111	9.鄰居。	00 沒有 01 有	90 訪員漏問 95 拒答 98 不知道 99 跳答
	VB4C _10	112-113	10.同學或朋友。	00 沒有 01 有	90 訪員漏問 95 拒答 98 不知道 99 跳答
	VB4C _11	114-115	11.親戚或家人。	00 沒有 01 有	90 訪員漏問 95 拒答 98 不知道 99 跳答
	VB4C _13	116-117	13.聚會。	00 沒有 01 有	90 訪員漏問 95 拒答 98 不知道 99 跳答
	VB4C _14	118-119	14.警衛。	00 沒有 01 有	90 訪員漏問 95 拒答 98 不知道 99 跳答
	VB4C _15	120-121	15.立委。	00 沒有 01 有	90 訪員漏問 95 拒答 98 不知道 99 跳答
	VB4C	122-123	16.寄信、寄傳單。	00 沒有	90 訪員漏問

	_16			01 有	95 拒答 98 不知道 99 跳答
	VB4C _17	124-125	17.計程車司機。	00 沒有 01 有	90 訪員漏問 95 拒答 98 不知道 99 跳答
B5a	VB5A	126-127	有沒有人為市議員候選人來 向您或您的家人拉票？	01 有 02 沒有	90 訪員漏問 95 拒答 98 不知道 99 跳答
B5b	VB5B	128-133	請問是替哪一位候選人拉 票？	630101 魏憶龍 630102 藍世聰 630103 李純恩 630104 蔡秋鳳 630105 陳朝琴 630106 蔡文安 630107 吳碧珠 630108 陳政忠 630110 賴朝隆 630111 陳正德 630112 呂澄澄 630113 高建智 630114 汪志冰 630115 賴素如 630116 王順輝 630117 陳碧峰 630118 潘懷宗 630119 王育誠 630201 闕枚莎 630202 羅淑蕾 630203 黃珊珊 630204 張宗明 630205 陳義洲 630206 徐國勇 630207 李彥秀 630208 李建昌 630209 常中天 630210 陳秀惠 630211 吳世正 630212 邱朝祿 630301 洪士奇 630302 陳永德 630303 張鄧芳 630304 戴錫欽 630305 陳嬿輝 630306 費鴻泰 630307 張元安 630308 許富男 630309 唐峰正	999990 訪員 漏問 999991 以上 幾位都差 不多 999992 忘了 999995 拒答 999998 不知 道 999999 跳答

				630310 王正德	
				630311 楊實秋	
				630312 黃幼中	
				630313 王博昱	
				630314 紀長和	
				630315 張茂楠	
				630316 田欣	
				630317 陳淑華	
				630318 朱孟庠	
				630401 林培宗	
				630402 王浩	
				630403 蔡鴻章	
				630404 蔡坤龍	
				630405 王世堅	
				630406 李文英	
				630407 謝明達	
				630408 林國成	
				630409 王芳萍	
				630410 游鴻程	
				630411 林晉章	
				630412 羅宗勝	
				630413 陳玉梅	
				630414 林定勇	
				630415 葉信義	
				630416 黎烈台	
				630501 李振豐	
				630502 車正國	
				630503 劉耀仁	
				630504 謝千惠	
				630505 鍾小平	
				630506 李仁人	
				630507 陳卯樂	
				630508 顏聖冠	
				630509 謝建平	
				630510 賴志威	
				630511 周威佑	
				630512 曹鵬山	
				630513 陳惠敏	
				630514 曲兆祥	
				630515 侯冠群	
				630516 陳嘉銘	
				630517 陳光	
				630601 蔣乃辛	
				630602 江蓋世	
				630603 李慶鋒	
				630604 周柏雅	
				630605 郭憲鈴	
				630606 呂庭華	
				630607 陳朝順	
				630608 方景鈞	

				630609 張耀元 630610 徐佳青 630611 李新 630612 林奕華 630613 張幸松 630614 李慶元 630615 陳錦祥 630616 邱國昌 630617 歐陽龍 630618 王鍾俊 630619 厲耿桂芳 630620 于白儂 630621 張福美 630622 鄧家基 630623 王欣儀 630624 鄒桂蓉 630625 梅長鋹 630626 鍾鼎昌 630627 秦儷舫 630628 柯景昇 639901 李銀來 639902 陳梅蘭 639903 汪麗花 639904 陳義信	
	VB5B _2	134-139	請問是替哪一位候選人拉票？第二順位	630101 魏憶龍 630102 藍世聰 630103 李純恩 630104 蔡秋鳳 630105 陳朝琴 630106 蔡文安 630107 吳碧珠 630108 陳政忠 630110 賴朝隆 630111 陳正德 630112 呂澄澄 630113 高建智 630114 汪志冰 630115 賴素如 630116 王順輝 630117 陳碧峰 630118 潘懷宗 630119 王育誠 630201 闕枚莎 630202 羅淑蕾 630203 黃珊珊 630204 張宗明 630205 陳義洲 630206 徐國勇 630207 李彥秀 630208 李建昌	999999 跳答

				630209 常中天	
				630210 陳秀惠	
				630211 吳世正	
				630212 邱朝祿	
				630301 洪士奇	
				630302 陳永德	
				630303 張鄧芳	
				630304 戴錫欽	
				630305 陳嬿輝	
				630306 費鴻泰	
				630307 張元安	
				630308 許富男	
				630309 唐峰正	
				630310 王正德	
				630311 楊實秋	
				630312 黃幼中	
				630313 王博昱	
				630314 紀長和	
				630315 張茂楠	
				630316 田欣	
				630317 陳淑華	
				630318 朱孟庠	
				630401 林培宗	
				630402 王浩	
				630403 蔡鴻章	
				630404 蔡坤龍	
				630405 王世堅	
				630406 李文英	
				630407 謝明達	
				630408 林國成	
				630409 王芳萍	
				630410 游鴻程	
				630411 林晉章	
				630412 羅宗勝	
				630413 陳玉梅	
				630414 林定勇	
				630415 葉信義	
				630416 黎烈台	
				630501 李振豐	
				630502 車正國	
				630503 劉耀仁	
				630504 謝千惠	
				630505 鍾小平	
				630506 李仁人	
				630507 陳卯樂	
				630508 顏聖冠	
				630509 謝建平	
				630510 賴志威	
				630511 周威佑	
				630512 曹鵬山	

				630513 陳惠敏 630514 曲兆祥 630515 侯冠群 630516 陳嘉銘 630517 陳光 630601 蔣乃辛 630602 江蓋世 630603 李慶鋒 630604 周柏雅 630605 郭憲鈴 630606 呂庭華 630607 陳朝順 630608 方景鈞 630609 張耀元 630610 徐佳青 630611 李新 630612 林奕華 630613 張幸松 630614 李慶元 630615 陳錦祥 630616 邱國昌 630617 歐陽龍 630618 王鍾俊 630619 厲耿桂芳 630620 于白儂 630621 張福美 630622 鄧家基 630623 王欣儀 630624 鄒桂蓉 630625 梅長鋹 630626 鍾鼎昌 630627 秦儷舫 630628 柯景昇 639901 李銀來 639902 陳梅蘭 639903 汪麗花 639904 陳義信	
	VB5B _3	140-145	請問是替哪一位候選人拉票？第三順位	630101 魏憶龍 630102 藍世聰 630103 李純恩 630104 蔡秋鳳 630105 陳朝琴 630106 蔡文安 630107 吳碧珠 630108 陳政忠 630110 賴朝隆 630111 陳正德 630112 呂澄澄 630113 高建智 630114 汪志冰	999999 跳答



				630115 賴素如	
				630116 王順輝	
				630117 陳碧峰	
				630118 潘懷宗	
				630119 王育誠	
				630201 闕枚莎	
				630202 羅淑蕾	
				630203 黃珊珊	
				630204 張宗明	
				630205 陳義洲	
				630206 徐國勇	
				630207 李彥秀	
				630208 李建昌	
				630209 常中天	
				630210 陳秀惠	
				630211 吳世正	
				630212 邱朝祿	
				630301 洪士奇	
				630302 陳永德	
				630303 張鄧芳	
				630304 戴錫欽	
				630305 陳嬿輝	
				630306 費鴻泰	
				630307 張元安	
				630308 許富男	
				630309 唐峰正	
				630310 王正德	
				630311 楊實秋	
				630312 黃幼中	
				630313 王博昱	
				630314 紀長和	
				630315 張茂楠	
				630316 田欣	
				630317 陳淑華	
				630318 朱孟庠	
				630401 林培宗	
				630402 王浩	
				630403 蔡鴻章	
				630404 蔡坤龍	
				630405 王世堅	
				630406 李文英	
				630407 謝明達	
				630408 林國成	
				630409 王芳萍	
				630410 游鴻程	
				630411 林晉章	
				630412 羅宗勝	
				630413 陳玉梅	
				630414 林定勇	
				630415 葉信義	

				630416 黎烈台	
				630501 李振豐	
				630502 車正國	
				630503 劉耀仁	
				630504 謝千惠	
				630505 鍾小平	
				630506 李仁人	
				630507 陳卯樂	
				630508 顏聖冠	
				630509 謝建平	
				630510 賴志威	
				630511 周威佑	
				630512 曹鵬山	
				630513 陳惠敏	
				630514 曲兆祥	
				630515 侯冠群	
				630516 陳嘉銘	
				630517 陳光	
				630601 蔣乃辛	
				630602 江蓋世	
				630603 李慶鋒	
				630604 周柏雅	
				630605 郭憲鈴	
				630606 呂庭華	
				630607 陳朝順	
				630608 方景鈞	
				630609 張耀元	
				630610 徐佳青	
				630611 李新	
				630612 林奕華	
				630613 張幸松	
				630614 李慶元	
				630615 陳錦祥	
				630616 邱國昌	
				630617 歐陽龍	
				630618 王鍾俊	
				630619 厲耿桂芳	
				630620 于白儂	
				630621 張福美	
				630622 鄧家基	
				630623 王欣儀	
				630624 鄒桂蓉	
				630625 梅長鋸	
				630626 鍾鼎昌	
				630627 秦儷舫	
				630628 柯景昇	
				639901 李銀來	
				639902 陳梅蘭	
				639903 汪麗花	
				639904 陳義信	

B5c			請問向您或您的家人拉票最為勤快的人，是透過何種形式？		
	VB5C _1	146-147	1.電話語音。	00 沒有 01 有	90 訪員漏問 95 拒答 98 不知道 99 跳答
	VB5C _2	148-149	2.候選人當面。	00 沒有 01 有	90 訪員漏問 95 拒答 98 不知道 99 跳答
	VB5C _3	150-151	3.助選人員或義工。	00 沒有 01 有	90 訪員漏問 95 拒答 98 不知道 99 跳答
	VB5C _4	152-153	4.政黨工作人員。	00 沒有 01 有	90 訪員漏問 95 拒答 98 不知道 99 跳答
	VB5C _5	154-155	5.服務機構的上司或同事。	00 沒有 01 有	90 訪員漏問 95 拒答 98 不知道 99 跳答
	VB5C _6	156-157	6.參與的宗教團體、社會團體或職業團體。	00 沒有 01 有	90 訪員漏問 95 拒答 98 不知道 99 跳答
	VB5C _7	158-159	7.地方上有名望的人或家族。	00 沒有 01 有	90 訪員漏問 95 拒答 98 不知道 99 跳答
	VB5C _8	160-161	8.村里鄰長或村里幹事。	00 沒有 01 有	90 訪員漏問 95 拒答 98 不知道 99 跳答
	VB5C _9	162-163	9.鄰居。	00 沒有 01 有	90 訪員漏問 95 拒答 98 不知道 99 跳答
	VB5C _10	164-165	10.同學或朋友。	00 沒有 01 有	90 訪員漏問 95 拒答 98 不知道 99 跳答
	VB5C _11	166-167	11.親戚或家人。	00 沒有 01 有	90 訪員漏問 95 拒答 98 不知道 99 跳答
	VB5C _13	168-169	13.聚會。	00 沒有 01 有	90 訪員漏問 95 拒答 98 不知道

					99 跳答
	VB5C_14	170-171	14.警衛。	00 沒有 01 有	90 訪員漏問 95 拒答 98 不知道 99 跳答
	VB5C_15	172-173	15.立委。	00 沒有 01 有	90 訪員漏問 95 拒答 98 不知道 99 跳答
	VB5C_16	174-175	16.寄信、寄傳單。	00 沒有 01 有	90 訪員漏問 95 拒答 98 不知道 99 跳答
	VB5C_17	176-177	17.計程車司機。	00 沒有 01 有	90 訪員漏問 95 拒答 98 不知道 99 跳答
B6	VB06	178-179	請問您是否常常參加一些社團的活動（如婦女會、插花社、土風舞社、校友會、同鄉會、宗親會、老人會、農會、工會、獅子會、青商會……）？	01 時常 02 有時 03 很少 04 從不參加	90 訪員漏問 95 拒答
B6a	VB6A	180-181	請問您參加的團體有沒有支持特定的市長候選人？	01 有 02 沒有	90 訪員漏問 95 拒答 98 不清楚 99 跳答
B6b	VB6B	182-187	請問是支持哪個候選人呢？	630001 李應元 630002 馬英九	999990 訪員漏問 999991 以上幾位都差不多 999992 忘了 999993 都有 999995 拒答 999998 不清楚 999999 跳答
B6c	VB6C	188-189	請問您參加的團體有沒有支持特定的市議員候選人？	01 有 02 沒有	90 訪員漏問 95 拒答 98 不清楚 99 跳答
B6d	VB6D	190-195	請問是支持哪個候選人呢？	630101 魏憶龍 630102 藍世聰 630103 李純恩 630104 蔡秋鳳 630105 陳朝琴 630106 蔡文安 630107 吳碧珠 630108 陳政忠 630110 賴朝隆	999990 訪員漏問 999991 以上幾位都差不多 999992 忘記了 999995 拒答 999998 不清

				630111 陳正德	楚 999999 跳答
				630112 呂滢滢	
				630113 高建智	
				630114 汪志冰	
				630115 賴素如	
				630116 王順輝	
				630117 陳碧峰	
				630118 潘懷宗	
				630119 王育誠	
				630201 闕枚莎	
				630202 羅淑蕾	
				630203 黃珊珊	
				630204 張宗明	
				630205 陳義洲	
				630206 徐國勇	
				630207 李彥秀	
				630208 李建昌	
				630209 常中天	
				630210 陳秀惠	
				630211 吳世正	
				630212 邱朝祿	
				630301 洪士奇	
				630302 陳永德	
				630303 張鄧芳	
				630304 戴錫欽	
				630305 陳嬿輝	
				630306 費鴻泰	
				630307 張元安	
				630308 許富男	
				630309 唐峰正	
				630310 王正德	
				630311 楊實秋	
				630312 黃幼中	
				630313 王博昱	
				630314 紀長和	
				630315 張茂楠	
				630316 田欣	
				630317 陳淑華	
				630318 朱孟庠	
				630401 林培宗	
				630402 王浩	
				630403 蔡鴻章	
				630404 蔡坤龍	
				630405 王世堅	
				630406 李文英	
				630407 謝明達	
				630408 林國成	
				630409 王芳萍	
				630410 游鴻程	
				630411 林晉章	

				630412 羅宗勝	
				630413 陳玉梅	
				630414 林定勇	
				630415 葉信義	
				630416 黎烈台	
				630501 李振豐	
				630502 車正國	
				630503 劉耀仁	
				630504 謝千惠	
				630505 鍾小平	
				630506 李仁人	
				630507 陳卯樂	
				630508 顏聖冠	
				630509 謝建平	
				630510 賴志威	
				630511 周威佑	
				630512 曹鵬山	
				630513 陳惠敏	
				630514 曲兆祥	
				630515 侯冠群	
				630516 陳嘉銘	
				630517 陳光	
				630601 蔣乃辛	
				630602 江蓋世	
				630603 李慶鋒	
				630604 周柏雅	
				630605 郭憲鈴	
				630606 呂庭華	
				630607 陳朝順	
				630608 方景鈞	
				630609 張耀元	
				630610 徐佳青	
				630611 李新	
				630612 林奕華	
				630613 張幸松	
				630614 李慶元	
				630615 陳錦祥	
				630616 邱國昌	
				630617 歐陽龍	
				630618 王鍾俊	
				630619 厲耿桂芳	
				630620 于白儂	
				630621 張福美	
				630622 鄧家基	
				630623 王欣儀	
				630624 鄒桂蓉	
				630625 梅長鋤	
				630626 鍾鼎昌	
				630627 秦儷舫	
				630628 柯景昇	

				639901 李銀來 639902 陳梅蘭 639903 汪麗花 639904 陳義信 800001 台聯、民進黨全部	
B7	VB07	196-197	在這次台北市長選舉中，以下這些人（家人、朋友、同事、親戚、鄰居、鄰里長、黨部有關的人、助選員、候選人、社團、宗教團體、派系），誰對您的決定影響最大？	01 家人 02 朋友 03 同事 04 親戚 05 鄰居 06 里長 07 鄰長 08 國民黨黨部的人 09 民進黨黨部的人 10 新黨黨部的人 11 親民黨黨部的人 12 建國黨黨部的人 13 台灣團結聯盟黨部的人 14 助選員 15 候選人 16 社團 17 宗教團體 18 派系 19 自己決定 20 其他 21 都差不多 22 新聞媒體 23 沒投，所以都沒有影響 24 家人+朋友 25 總統	90 訪員漏問 95 拒答 98 不知道
B7a	VB7A	198-199	在這次台北市議員選舉中，以下這些人（家人、朋友、同事、親戚、鄰居、鄰里長、黨部有關的人、助選員、候選人、社團、宗教團體、派系），誰對您的決定影響最大？	01 家人 02 朋友 03 同事 04 親戚 05 鄰居 06 里長 07 鄰長 08 國民黨黨部的人 09 民進黨黨部的人 10 新黨黨部的人 11 親民黨黨部的人 12 建國黨黨部的人 13 台灣團結聯盟黨部的人 14 助選員 15 候選人 16 社團	90 訪員漏問 95 拒答 98 不知道

				17 宗教團體 18 派系 19 自己決定 20 其他 21 都差不多 22 新聞媒體 23 沒投，所以都沒有影響 24 家人+朋友 25 總統	
B8	VB8A	200-201	遊說( 別人投票給某位候選人或某個政黨。	01 有 02 沒有	90 訪員漏問 95 拒答
B8a	VB8A A	202-203	請問您多常這樣做？	01 非常頻繁 02 偶而幾次 03 次數很少	90 訪員漏問 95 拒答 99 跳答
B8b	VB8B	204-205	請問您有沒有表達對某一候選人或政黨的支持，例如參加競選遊行、造勢活動、配戴標誌或懸掛旗幟，或者以其他方式。	01 有 02 沒有	90 訪員漏問 95 拒答
B8bb	VB8B B	206-207	請問您多常這樣做？	01 非常頻繁 02 偶而幾次 03 次數很少	90 訪員漏問 95 拒答 99 跳答
B9a	VB9A	208-209	遊說別人投票給某位候選人或某個政黨。	01 有 02 沒有	90 訪員漏問 95 拒答
B9aa	VB9A A	210-211	請問您多常這樣做？	01 非常頻繁 02 偶而幾次 03 次數很少	90 訪員漏問 95 拒答 99 跳答
B9b	VB9B	212-213	請問您有沒有表達對某一候選人或政黨的支持，例如參加競選遊行、造勢活動、配戴標誌或懸掛旗幟，或者以其他方式。	01 有 02 沒有	90 訪員漏問 95 拒答
B9bb	VB9B B	214-215	請問您多常這樣做？	01 非常頻繁 02 偶而幾次 03 次數很少	90 訪員漏問 95 拒答 99 跳答
B10			另外，請問您在去年底 <u>台北市長</u> 選舉期間，有沒有從事下列活動？		
	VB10 _1	216-217	1. 閱讀選舉公報	00 沒有 01 有	90 訪員漏問 92 都沒有 95 拒答 98 不知道
	VB10 _2	218-219	2. 閱讀候選人的傳單、快報或報刊廣告	00 沒有 01 有	90 訪員漏問 92 都沒有 95 拒答 98 不知道
	VB10 _3	220-221	3. 觀看候選人的電視辯論會	00 沒有 01 有	90 訪員漏問 92 都沒有 95 拒答



					98 不知道
	VB10 _4	222-223	4. 擔任候選人或政黨的助選 工作人員或義工	00 沒有 01 有	90 訪員漏問 92 都沒有 95 拒答 98 不知道
	VB10 _5	224-225	5. 參加為候選人而舉辦的集 會或餐會等活動	00 沒有 01 有	90 訪員漏問 92 都沒有 95 拒答 98 不知道
	VB10 _6	226-227	6. 參加候選人的後援會	00 沒有 01 有	90 訪員漏問 92 都沒有 95 拒答 98 不知道
	VB10 _7	228-229	7 提醒親友觀看候選人的電視 辯論會.	00 沒有 01 有	90 訪員漏問 92 都沒有 95 拒答 98 不知道
	VB10 _8	230-231	8. 與他人談論候選人的優缺 點	00 沒有 01 有	90 訪員漏問 92 都沒有 95 拒答 98 不知道
	VB10 _9	232-233	9. 捐款（包括購買餐卷、紀 念品）	00 沒有 01 有	90 訪員漏問 92 都沒有 95 拒答 98 不知道
B10a			另外，請問您在去年底台北市 議員選舉期間，有沒有從事下 列活動？		
	VB10 A_1	234-235	1. 閱讀選舉公報	00 沒有 01 有	90 訪員漏問 92 都沒有 95 拒答 98 不知道
	VB10 A_2	236-237	2. 閱讀候選人的傳單、快報 或報刊廣告	00 沒有 01 有	90 訪員漏問 92 都沒有 95 拒答 98 不知道
	VB10 A_3	238-239	3. 觀看候選人的電視辯論會	00 沒有 01 有	90 訪員漏問 92 都沒有 95 拒答 98 不知道
	VB10 A_4	240-241	4. 擔任候選人或政黨的助選 工作人員或義工	00 沒有 01 有	90 訪員漏問 92 都沒有 95 拒答 98 不知道
	VB10 A_5	242-243	5. 參加為候選人而舉辦的集 會或餐會等活動	00 沒有 01 有	90 訪員漏問 92 都沒有 95 拒答 98 不知道
	VB10 A_6	244-245	6. 參加候選人的後援會	00 沒有 01 有	90 訪員漏問 92 都沒有

					95 拒答 98 不知道
	VB10 A_7	246-247	7 提醒親友觀看候選人的電視辯論會。	00 沒有 01 有	90 訪員漏問 92 都沒有 95 拒答 98 不知道
	VB10 A_8	248-249	8. 與他人談論候選人的優缺點	00 沒有 01 有	90 訪員漏問 92 都沒有 95 拒答 98 不知道
	VB10 A_9	250-251	9. 捐款（包括購買餐卷、紀念品）	00 沒有 01 有	90 訪員漏問 92 都沒有 95 拒答 98 不知道
C1	VC01	252-253	有人說，我們一般老百姓對政府的作為，沒有任何影響力。請問您同意還是不同意這種說法？	01 非常同意 02 同意 03 不同意 04 非常不同意	90 訪員漏問 95 拒答 96 看情形 97 無意見 98 不知道
C2	VC02	254-255	有人說，政府官員不會在乎我們一般老百姓的想法。請問您同意還是不同意這種說法？	01 非常同意 02 同意 03 不同意 04 非常不同意	90 訪員漏問 95 拒答 96 看情形 97 無意見 98 不知道
C3	VC03	256-257	有人說，政治有時候太複雜了，所以我們一般老百姓實在搞不懂。請問您同意還是不同意這種說法？	01 非常同意 02 同意 03 不同意 04 非常不同意	90 訪員漏問 95 拒答 96 看情形 97 無意見 98 不知道
C4	VC04	258-259	請問您同意還是不同意這句話：「您覺得自己有參與（過問）政治的能力」？	01 非常同意 02 同意 03 不同意 04 非常不同意	90 訪員漏問 95 拒答 96 看情形 97 無意見 98 不知道
C5	VC05	260-261	有人說：我們的政府官員沒有能力來處理目前國家面對的重大問題。您同意還是不同意這種說法？	01 非常同意 02 同意 03 不同意 04 非常不同意	90 訪員漏問 95 拒答 96 看情形 97 無意見 98 不知道
C6	VC06	262-263	有人說：政府所做的事大多數是正確的。您同意還是不同意這種說法？	01 非常同意 02 同意 03 不同意 04 非常不同意	90 訪員漏問 95 拒答 96 看情形 97 無意見 98 不知道 99 跳答
C7	VC07	264-265	有人說：政府官員時常浪費老百姓所繳納的稅金。您同意還是不同意這種說法？	01 非常同意 02 同意 03 不同意 04 非常不同意	90 訪員漏問 95 拒答 96 看情形 97 無意見 98 不知道

C8	VC08	266-267	有人說：大部份的政府官員都是清廉，不會貪污的。您同意還是不同意這種說法？	01 非常同意 02 同意 03 不同意 04 非常不同意	90 訪員漏問 95 拒答 96 看情形 97 無意見 98 不知道
D1	VD01	268-269	首先，請問您覺得台灣現在的經濟狀況與一年前（民國九十年）相比，是比較好、還是比較不好，或是差不多？	01 比較好 02 差不多 03 比較不好	90 訪員漏問 95 拒答 96 看情形 97 無意見 98 不知道
D2	VD02	270-271	請問您覺得台灣在未來的一年經濟狀況會變好、還是變不好，或是差不多？	01 會變好 02 差不多 03 會變不好	90 訪員漏問 95 拒答 96 看情形 97 無意見 98 不知道
D3	VD03	272-273	您覺得您家裡現在的經濟狀況與一年前（民國九十年）相比，是比較好、還是比較不好，或是差不多？	01 比較好 02 差不多 03 比較不好	90 訪員漏問 95 拒答 96 看情形 97 無意見 98 不知道
E1	VE01	274-275	請問，下列兩種說法，您比較同意哪一個？（1）市長與市議會的多數（台：大部分）議員最好不同黨，才能互相制衡（台：牽制）。（2）市長與市議會的多數（台：大部分）議員最好是同一黨，才可以貫徹政策。	01 市長與市議會的多數議員最好不同黨，才能互相制衡 02 市長與市議會的多數議員最好是同一黨，才可以貫徹政策	90 訪員漏問 95 拒答 96 很難說 97 無意見 98 不知道
E2	VE02	276-277	過去四年來的台北市政府與市議會之間的關係，有人認為是互相衝突，也有人認為相當的和諧。請問您認為是嚴重衝突、有點衝突、還算和諧或是非常和諧？	01 嚴重衝突 02 有點衝突 03 還算和諧 04 非常和諧	90 訪員漏問 95 拒答 96 看情形 97 無意見 98 不知道
E3	VE03	278-279	請問，您是否同意台北市長應該選出與中央政府同一政黨，市民的福利較受保障？	01 非常同意 02 有點同意 03 不太同意 04 非常不同意	90 訪員漏問 95 拒答 96 看情形 97 無意見 98 不知道
E4	VE04	280-281	請問您覺得，馬英九市長所領導的市政府與以前陳水扁擔任市長相比，做得比較好、還是比較不好？	01 好很多 02 比較好 03 比較不好 04 非常不好 05 差不多	90 訪員漏問 95 拒答 96 看情形 97 無意見 98 不知道
E5	VE05	282-283	請問您對過去四年來馬英九的整體表現滿意還是不滿意？	01 非常滿意 02 有點滿意 03 不太滿意 04 非常不滿意 05 普通	90 訪員漏問 95 拒答 96 看情形 97 無意見 98 不知道
E6	VE06	284-285	請問，馬英九擔任市長以來，	01 非常滿意	90 訪員漏問

			您對台北市政府在促進地方繁榮的表現上是滿意還是不滿意？	02 有點滿意 03 不太滿意 04 非常不滿意 05 普通	95 拒答 96 看情形 97 無意見 98 不知道
E7	VE07	286-287	請問，馬英九擔任市長以來，您對台北市政府在處理交通問題的表現上是滿意還是不滿意？	01 非常滿意 02 有點滿意 03 不太滿意 04 非常不滿意 05 普通	90 訪員漏問 95 拒答 96 看情形 97 無意見 98 不知道
E8	VE08	288-289	請問，馬英九擔任市長以來，您對台北市政府在處理治安問題的表現上是滿意還是不滿意？	01 非常滿意 02 有點滿意 03 不太滿意 04 非常不滿意 05 普通	90 訪員漏問 95 拒答 96 看情形 97 無意見 98 不知道
E9	VE09	290-291	請問，馬英九擔任市長以來，您對台北市政府在處理環境衛生問題的表現上是滿意還是不滿意？	01 非常滿意 02 有點滿意 03 不太滿意 04 非常不滿意 05 普通	90 訪員漏問 95 拒答 96 看情形 97 無意見 98 不知道
E10	VE10	292-293	請問，馬英九擔任市長以來，您對台北市政府在處理省籍、族群關係的表現上是滿意還是不滿意？	01 非常滿意 02 有點滿意 03 不太滿意 04 非常不滿意 05 普通	90 訪員漏問 95 拒答 96 看情形 97 無意見 98 不知道
E11	VE11	294-295	請問，馬英九擔任市長以來，您對台北市政府的行政效率是滿意還是不滿意？	01 非常滿意 02 有點滿意 03 不太滿意 04 非常不滿意 05 普通	90 訪員漏問 95 拒答 96 看情形 97 無意見 98 不知道
F1	VF01	296-297	有人說：台灣不管由哪個政黨來執政，結果都是一樣的。請問您同意不同意這種說法？	01 非常同意 02 同意 03 不同意 04 非常不同意	90 訪員漏問 95 拒答 96 看情形 97 無意見 98 不知道
F2	VF02	298-299	有人說：我們中央的官員，都不了解地方基層的聲音。請問您同意不同意這種說法？	01 非常同意 02 同意 03 不同意 04 非常不同意	90 訪員漏問 95 拒答 96 看情形 97 無意見 98 不知道
F3	VF03	300-301	有人說：政治是少數政治人物玩的遊戲，跟我們多數人無關，不值得我們關心。請問您同意不同意這種說法？	01 非常同意 02 同意 03 不同意 04 非常不同意	90 訪員漏問 95 拒答 96 看情形 97 無意見 98 不知道
F4	VF04	302-303	有人說：現在的人做起事來，愈來愈只講目的不擇手段。請問您同意不同意這種說法？	01 非常同意 02 同意 03 不同意 04 非常不同意	90 訪員漏問 95 拒答 96 看情形 97 無意見 98 不知道
G1	VG01	304-305	請問這次（去年十二月）的市	01 有	90 訪員漏問

			長選舉您有沒有去投票？	02 沒有	91 忘了 95 拒答
G1a	VG1A	306-308	請問您沒有去投票的原因是什麼？	001 沒空、有事 002 上班、工作 003 去外地（當時不在戶籍地） 004 不知要投誰 005 不想投 006 服役 007 生病 008 誰作市長都一樣 009 不差自己一票 010 不知如何投票 011 戶籍不在該選區 012 投票地點太遠 013 不知道有選舉 014 證件不齊 015 政治太複雜（不懂政治） 016 來不及投 017 坐月子 018 忘了投	990 訪員漏問 995 拒答 999 跳答
G1b	VG1B	309-310	請問您（記不記得）是投給哪一黨的候選人？	01 國民黨 02 民進黨 20 廢票	90 訪員漏問 91 忘了 95 拒答 98 不知道是哪一黨 99 跳答
G1c	VG1C	311-316	（如果您願意）為了協助我們得到更可靠的研究資料，請您告訴我們您所選舉的市長是誰：_____	630001 李應元 630002 馬英九	999990 訪員漏問 999991 忘了 999995 拒答 999998 不知道 999999 跳答
G1d	VG1D	317-319	請問您投給這位候選人的主要原因是什麼？	001 做的不錯 002 政績佳 003 換人做做看 004 認同民進黨 005 認同國民黨 006 會做事（有在做事） 007 人不錯 008 政見好 009 對地方有建設 010 印象好 011 有能力 012 朋友推薦 013 家人影響（推薦） 014 形象好 015 隨便投	990 訪員漏問 991 忘了 995 拒答 998 不知道 999 跳答

				016 寧靜 017 做人實在、副市長 018 才學、品德都很好 019 有建設，減少失業率 020 看起來很清廉 021 學者，當過副市長 022 環境衛生 023 比較喜歡他 024 政黨輪替 025 看陳水扁的面子 026 不喜歡謝長廷 027 同黨 028 大家都說好 029 支持繼續執政 030 政黨支持 031 本地人 032 理念較好 033 比其他好 034 為百姓 035 做人實在、不貪污 036 比上任好 037 他是大學校長 038 怕候選人無法當選 039 黃俊英當過吳敦義的副手 040 治安、捷運做得好 041 清廉 042 認識他 043 不滿民進黨 044 友情贊助 045 對其他人不瞭解 046 希望帶動經濟、照顧弱勢團體 047 他是我老師 048 繼續蓋捷運 049 一直以來就是支持該政黨（國民黨） 050 以前他們執政時較好、較安定 051 因為沒有更好的人選 052 自己的意見 053 表現不錯 054 因為陳水扁做得不好 055 希望經濟更好 056 欣賞其在副市長的作為 057 交通建設做得好 058 對現任者表現不滿	
--	--	--	--	--	--

				059 學者出身 060 再給他一次機會 061 私下的感情 062 形象、能力好 063 有親和力 064 老人福利 065 有魄力 066 政績佳+認同民進黨 067 感覺好 068 同事或老闆推薦 069 能延續既有的建設 070 里長推薦 071 和中央同黨，作事方便 072 認同國民黨+形象好 073 信任他 074 學者出身+有親和力 075 讓高雄\台北更好 076 為人熱心、有服務熱忱 077 有可能當選 078 比較可靠、作風有原則 079 有建設+有福利 080 制衡謝長廷 081 年輕 082 和中央同黨 083 能延續既有政策且有魄力 084 教友 085 因為他無黨籍 086 認同泛藍 087 鄰居影響 088 比較不像政客 089 表面功夫做得好（謝） 090 要選好的市長 091 國民的權利、義務 092 討厭國民黨 093 政績佳+人不錯 094 為人民謀福利 095 對地方有建設+朋友推薦 096 行政效率好 097 同情票 098 曝光率較高 099 好 100 他是執政黨的與中央關係好 101 不滿國親兩黨結合	
--	--	--	--	---	--

				102 對自己的職業有幫助 103 不投 DPP 的人 104 人格好 105 經過整體的國家和大陸的考量後做的決定 106 換人做做看+形象好 107 討厭李應元 108 制衡市議會 109 省籍 110 比較溫和 111 同情票 112 不滿意馬英九 113 中立 114 國民黨有舊包袱 115 對 2004 年的總統選舉有幫助 116 松山機場要遷建 117 馬英九市府團隊很差 118 其有台灣人意識（認同台灣） 119 制衡中央 120 府會和諧 121 具有國際觀 122 較瞭解施政、政策 123 比較有經驗 124 同鄉 125 競選團隊優質 126 中間路線 127 因為馬英九一定會贏 128 就是想讓他上 129 他是自己的上司	
G2	VG02	320-321	請問您(記不記得)上一次(民國 87 年)市長選舉是投給哪一黨的候選人？	01 國民黨 02 民進黨 03 新黨 04 無黨籍 20 廢票	90 訪員漏問 91 忘了 92 當時未滿 20 歲 93 戶籍不在直轄市 94 沒去投票 95 拒答 96 無投票權 98 不知道是哪一黨
G2a	VG2A	322-327	(如果您願意)為了協助我們得到更可靠的研究資料, 請您告訴我們您所選舉的市長是	630001 馬英九 630002 陳水扁 630003 王建宣	999990 訪員漏問 999991 忘了



			誰：		999995 拒答 999998 不知道 999999 跳答
G3	VG03	328-329	請問您（記不記得）民國 83 年市長選舉是投給哪一黨的候選人？	01 國民黨 02 民進黨 03 新黨 04 無黨籍 20 廢票	90 訪員漏問 91 忘了 92 當時未滿 20 歲 93 戶籍不在直轄市 94 沒去投票 95 拒答 96 無投票權 98 不知道是哪一黨 99 跳答
G3a	VG3A	330-335	（如果您願意）為了協助我們得到更可靠的研究資料，請您告訴我們您所選舉的市長是誰：	630001 紀榮治 630002 趙少康 630003 陳水扁 630004 黃大洲	999990 訪員漏問 999991 忘了 999995 拒答 999998 不知道 999999 跳答
G4	VG04	336-337	請問這次（去年十二月）的市議員選舉您有沒有去投票？	01 有 02 沒有	90 訪員漏問 91 忘了 95 拒答
G4a	VG4A	338-340	請問您沒有去投票的原因是什麼？	001 沒空、有事 002 上班、工作 003 去外地（當時不在戶籍地） 004 不知要投誰 005 不想投 006 服役 007 生病 008 沒有中意的人 009 都不認識 010 戶籍不在該選區 011 有人買票 012 不知如何投票 013 不差自己一票 014 來不及投 015 證件不齊 016 政治太複雜（不懂政治） 017 坐月子 018 不滿目前的政治現狀 019 因為市長沒去投 020 因為很多人也沒投 021 忘了投	990 訪員漏問 995 拒答 998 不知道 999 跳答

				022 誰當選都無所謂	
G4b	VG4B	341-342	請問您（記不記得）是投給哪一黨的候選人？	01 國民黨 02 民進黨 03 新黨 04 親民黨 05 建國黨 06 台灣團結聯盟 07 無黨籍 20 投廢票	90 訪員漏問 91 忘了 95 拒答 98 不知道是哪一黨 99 跳答
G4c	VG4C	343-348	（如果您願意）為了協助我們得到更可靠的研究資料，請您告訴我們您所選舉的市議員是誰：_____	630101 魏憶龍 630102 藍世聰 630103 李純恩 630104 蔡秋鳳 630105 陳朝琴 630106 蔡文安 630107 吳碧珠 630108 陳政忠 630110 賴朝隆 630111 陳正德 630112 呂澄澄 630113 高建智 630114 汪志冰 630115 賴素如 630116 王順輝 630117 陳碧峰 630118 潘懷宗 630119 王育誠 630201 闕枚莎 630202 羅淑蕾 630203 黃珊珊 630204 張宗明 630205 陳義洲 630206 徐國勇 630207 李彥秀 630208 李建昌 630209 常中天 630210 陳秀惠 630211 吳世正 630212 邱朝祿 630301 洪士奇 630302 陳永德 630303 張鄧芳 630304 戴錫欽 630305 陳耀輝 630306 費鴻泰 630307 張元安 630308 許富男 630309 唐峰正 630310 王正德 630311 楊實秋	999990 訪員漏問 999991 忘了 999995 拒答 999998 不知道 999999 跳答

				630312 黃幼中	
				630313 王博昱	
				630314 紀長和	
				630315 張茂楠	
				630316 田欣	
				630317 陳淑華	
				630318 朱孟庠	
				630401 林培宗	
				630402 王浩	
				630403 蔡鴻章	
				630404 蔡坤龍	
				630405 王世堅	
				630406 李文英	
				630407 謝明達	
				630408 林國成	
				630409 王芳萍	
				630410 游鴻程	
				630411 林晉章	
				630412 羅宗勝	
				630413 陳玉梅	
				630414 林定勇	
				630415 葉信義	
				630416 黎烈台	
				630501 李振豐	
				630502 車正國	
				630503 劉耀仁	
				630504 謝千惠	
				630505 鍾小平	
				630506 李仁人	
				630507 陳卯樂	
				630508 顏聖冠	
				630509 謝建平	
				630510 賴志威	
				630511 周威佑	
				630512 曹鵬山	
				630513 陳惠敏	
				630514 曲兆祥	
				630515 侯冠群	
				630516 陳嘉銘	
				630517 陳光	
				630601 蔣乃辛	
				630602 江蓋世	
				630603 李慶鋒	
				630604 周柏雅	
				630605 郭憲鈴	
				630606 呂庭華	
				630607 陳朝順	
				630608 方景鈞	
				630609 張耀元	
				630610 徐佳青	

				630611 李新 630612 林奕華 630613 張幸松 630614 李慶元 630615 陳錦祥 630616 邱國昌 630617 歐陽龍 630618 王鍾俊 630619 厲耿桂芳 630620 于白儂 630621 張福美 630622 鄧家基 630623 王欣儀 630624 鄒桂蓉 630625 梅長鋤 630626 鍾鼎昌 630627 秦儷舫 630628 柯景昇 639901 李銀來 639902 陳梅蘭 639903 汪麗花 639904 陳義信	
G4d	VG4D	349-351	請問您投給這位候選人的主要原因是什麼？	001 做得不錯 002 政績佳 003 換人做做看 004 認同民進黨 005 認同國民黨 006 會做事（有在做事） 007 人不錯 008 政見好 009 對地方有建設 010 印象好 011 有能力 012 朋友推薦 013 家人影響（推薦） 014 形象好 015 隨便投 016 認同親民黨 017 受過候選人幫助 018 黨部電話拉票 019 里長助選 020 熱心助人 021 質詢有尊重公務員 022 無黨籍 023 形象好、有能力、有魄力、親和力 024 鄰居、朋友關係 025 服務不錯 026 政黨認同 027 政黨支持	990 訪員漏問 991 忘了 995 拒答 998 不知道 999 跳答

				028 在地人 029 比較會為人民說話 030 清流 031 為百姓 032 服務處很近，可就近服務 033 鄰居拜託 034 親友，給無黨機會 035 讓新手做做看 036 風評不錯 037 希望與市長不同政黨，可以制衡 038 會參與地方事務 039 照顧社區 040 欣賞該位候選人 041 同情票 042 學經歷 043 有辦事能力、為大家服務 044 對地方事務關心，對婦女福利照顧 045 他是社團或委員會幹部 046 互相制衡 047 曾經拜訪過他 048 親戚 049 溫和、不收紅包 050 為弱勢說話 051 比較不吵 052 推廣運動 053 因為他是執政黨 054 問政能力強 055 有衝勁 056 清廉 057 曾經與他接觸 058 有親和力 059 看法相同 060 經驗豐富 061 憑直覺 062 老闆推薦 063 買票 064 照顧眷村 065 黨主席拜票 066 年輕有為 067 對其他人不瞭解 068 自己的老闆 069 有認識 070 比較有可能當選 071 住附近且政績不錯 072 讓民進黨比較好做	
--	--	--	--	--	--

				073 他當選對台北市有幫助 074 認同新黨 075 因為上次高票落選 076 選錯了 077 教育界出身+政見好 078 教過他的老師 079 年輕女性的代表 080 李登輝情結 081 形象好且清廉 082 有魄力 083 問政能力強且年輕 084 有走基層 085 沒有特別的理由 086 對單位不錯 087 有名氣、宣傳度夠 088 理念好 089 要選出好的人 090 國民的權利義務 091 支持泛綠 092 認同民進黨+鄰居關係 093 配票 094 人不錯+政見好 095 其後台是陳其邁 096 與教育相關的訴求 097 陳菊推薦+不貪污 098 殘障人士 099 宗親會 100 人格尚可 101 勤於拜票 102 看新聞決定 103 女性、現任、有經驗 104 重視幼教 105 懂法律 106 吃了募款餐會 107 省籍 108 希望市長議員同黨 109 競選團隊優質 110 同行 111 漂亮 112 重視環保議題 113 學者出身 114 陳水扁因素 115 有改革熱忱 116 同是客家人 117 出身背景相似 118 認同親民黨 119 討厭李登輝 120 藝人，做什麼事都較	
--	--	--	--	---	--

				<p>清楚</p> <p>121 不想讓另一位候選人當選</p> <p>122 其是專業人才</p> <p>123 行事風格</p> <p>124 值得信賴</p> <p>125 同鄉</p> <p>126 欣賞陳文茜（候選人曾當過陳的助理）</p> <p>127 個人魅力</p> <p>128 馬英九因素</p> <p>129 就是想讓他做</p> <p>130 有儒家氣息</p>	
G5	VG05	352-353	在這次市議員選舉中，有些選民是最欣賞誰就投誰，不考慮選情的發展；也有選民會考慮選情的發展，把票投給最需要支持的候選人。請問您自己的情況是怎麼樣？	<p>01 不考慮選情的發展，最欣賞誰就投給誰</p> <p>02 考慮選情的發展以後，再決定投給誰</p> <p>03 皆不考慮</p>	<p>90 訪員漏問</p> <p>95 拒答</p> <p>96 很難說</p> <p>97 無意見</p> <p>98 不知道</p> <p>99 跳答</p>
G6	VG06	354-355	在這次市議員選舉，有很多選民為了想讓自己支持的政黨，在同一選區當選較多席次，願意根據政黨建議的配票方式來投票。請問您是不是也是這樣？	<p>01 是</p> <p>02 不是</p>	<p>90 訪員漏問</p> <p>95 拒答</p> <p>98 不知道</p> <p>99 跳答</p>
G6a	VG6A	356-357	也有很多人為了想讓自己支持的政黨，在同一選區當選較多的席次，而與自己的家人、親友協調，把選票自動分配給好幾位同黨的候選人。請問您是不是也是這樣？	<p>01 是</p> <p>02 不是</p>	<p>90 訪員漏問</p> <p>95 拒答</p> <p>98 不知道</p> <p>99 跳答</p>
G7	VG07	358-359	請問您（記不記得）上一次（民國 87 年）市議員選舉是投給哪一黨的候選人？	<p>01 國民黨</p> <p>02 民進黨</p> <p>03 新黨</p> <p>04 建國黨</p> <p>05 無黨籍</p>	<p>90 訪員漏問</p> <p>91 忘了</p> <p>92 當時未滿 20 歲</p> <p>93 戶籍不在該選區</p> <p>94 沒去投票</p> <p>95 拒答</p> <p>96 無投票權</p> <p>98 不知道是哪一黨</p>
G7a	VG7A	360-365	（如果您願意）為了協助我們得到更可靠的研究資料，請您告訴我們您所選舉的市議員是誰：	<p>630101 翁儀賻</p> <p>630102 張盛玄</p> <p>630103 陳正德</p> <p>630104 林朝鑫</p> <p>630105 孫潤本</p> <p>630106 鄭政彥</p> <p>630107 魏憶龍</p>	<p>999990 訪員漏問</p> <p>999991 忘了</p> <p>999995 拒答</p> <p>999998 不知道</p> <p>999999 跳答</p>

				630108 呂月娥	
				630109 林政毓	
				630110 張振宇	
				630111 陳進祺	
				630112 蔡秋鳳	
				630113 陳政忠	
				630114 吳碧珠	
				630115 張金溪	
				630116 陳雪芬	
				630117 陳茂德	
				630118 高建智	
				630119 賴素如	
				630120 李康雷	
				630121 潘懷宗	
				630122 潘行一	
				630123 陳碧峰	
				630124 張昭仁	
				630201 賈毅然	
				630202 官君達	
				630203 廖彬良	
				630204 陳秀惠	
				630205 黃珊珊	
				630206 吳世正	
				630207 葉春榮	
				630208 李彥秀	
				630209 陳義洲	
				630210 胡國樑	
				630211 陳尤雪	
				630212 謝英美	
				630213 李建昌	
				630301 賴志威	
				630302 王俊元	
				630303 柯盛雄	
				630304 許淵國	
				630305 陳長榮	
				630306 費鴻泰	
				630307 陳耀輝	
				630308 陳燦鴻	
				630309 王正德	
				630310 陳淑華	
				630311 李成嶽	
				630312 許富男	
				630313 魏錦源	
				630314 朱孟庠	
				630315 黃國隆	
				630316 王博昱	
				630317 陳永德	
				630318 楊實秋	
				630319 張琦鳳	
				630320 王高成	



				630401 詹昭全	
				630402 羅宗勝	
				630403 陳玉梅	
				630404 李承龍	
				630405 葉信義	
				630406 吳貞儀	
				630407 張福美	
				630408 林晉章	
				630409 楊鎮雄	
				630410 藍美津	
				630411 方瑞生	
				630412 王世堅	
				630413 王浩	
				630414 張豐藤	
				630415 陳志銘	
				630416 葛高凌風	
				630501 陳光宇	
				630502 段宜康	
				630503 林宏熙	
				630504 龐建國	
				630505 康耀忠	
				630506 鍾小平	
				630507 陳惠敏	
				630508 林如心	
				630509 謝麗珠	
				630510 邱智淵	
				630511 陳嘉銘	
				630512 邱錦添	
				630513 李仁人	
				630514 陳英燦	
				630515 劉全富	
				630516 顏聖冠	
				630601 鄧家基	
				630602 李新	
				630603 江蓋世	
				630604 陳錦祥	
				630605 厲耿桂芳	
				630606 郭儒釗	
				630607 柯景昇	
				630608 彭滄雯	
				630609 曾文華	
				630610 王長春	
				630611 張裕泰	
				630612 周柏雅	
				630613 李慶元	
				630614 秦儷舫	
				630615 林美娜	
				630616 蔣乃辛	
				630617 林奕華	
				630618 劉昌崙	

				630619 李慶鋒 639901 陳秀惠 639902 李銀來	
G8	VG08	366-367	請問您記不記得上一次（民國90年）立法委員選舉投給哪一黨的候選人？	01 國民黨 02 民進黨 03 新黨 04 親民黨 05 建國黨 06 台灣團結聯盟 07 無黨籍 09 戶籍不在台北市 10 戶籍不在該立委選區 20 投廢票	90 訪員漏問 91 忘了 92 當時沒投票權 93 沒去投票 95 拒答 98 不知道是哪一黨
G8a	VG8A	368-373	（如果您願意）協助我們得到更可靠的研究資料，請您告訴我們您所選舉的立法委員是誰：	630101 李永萍 630102 陳建銘 630103 鄭雅文 630104 柯賜海 630105 魏憶龍 630106 施台生 630107 郁慕明 630108 陳池 630109 高惠宇 630110 蔡正元 630111 林瑞圖 630112 雷源澎 630113 藍世聰 630114 羅文嘉 630115 陳雪芬 630116 黃松雄 630117 丁守中 630118 卓榮泰 630119 陳建銘 630120 費鴻泰 630121 謝聰敏 630122 李錫真 630123 許淵國 630124 王雪峰 630125 穆閩珠 630126 施明德 630127 徐恒忠 630128 周振堅 630129 楊炳文 630130 林重謨 630131 陳達成 630132 秦慧珠 630201 沈銀和 630202 張玲 630203 賴士葆 630204 吳茂雄 630205 馮滄祥	999990 訪員漏問 999991 忘了 999995 拒答 999998 不知道 999999 跳答

				630206 龐建國	
				630207 周柏雅	
				630208 劉昌崙	
				630209 陳夢榮	
				630210 林郁方	
				630211 章孝嚴	
				630212 方景鈞	
				630213 王筱嬋	
				630214 陳文茜	
				630215 段宜康	
				630216 林信賢	
				630217 秦儷舫	
				630218 廖唯懿	
				630219 鄭良	
				630220 李慶安	
				630221 沈富雄	
				630222 邱國昌	
				630223 梁熾誠	
				630224 陳學聖	
				630225 蔡重吉	
				630226 潘維剛	
				630227 張佑如	
				630228 陳鴻基	
				630229 張耀元	
				630230 黃玉炎	
				630231 傅雲欽	
				630232 高成炎	
				630233 白瑄	
				630234 林慶隆	
				630235 陳文彥	
				630236 郭正亮	
				630237 藍美津	
				650001 章仁香	
				650002 莊金生	
				650003 李泰康	
				650004 楊仁福	
				650005 林正二	
				650006 楊德金	
				650007 楊仁煌	
				650008 廖國棟	
				650009 陳義信	
				650010 林春德	
				650011 巴燕 達	
				650012 曾華德	
				660001 高金素梅	
				660002 李文來	
				660003 何信軍	
				660004 余夢蝶	
				660005 伊掃魯刀	
				660006 全文盛	

				660007 瓦歷斯 貝林 660008 高揚昇 660009 林文生	
G9	VG09	374-375	請問上一次的總統選舉（民國89年3月），您有沒有去投票？	01 有 02 沒有	90 訪員漏問 91 忘了 92 當時沒投票權 95 拒答
G9a	VG9A	376-377	請問您投票給哪一組候選人？	01 宋楚瑜、張昭雄 02 連戰、蕭萬長 03 李敖、馮滄祥 04 許信良、朱惠良 05 陳水扁、呂秀蓮 06 投廢票	90 訪員漏問 91 忘了 95 拒答 99 跳答
H1	VH01	378-379	首先，我們想請問您五位市長候選人在瞭解民眾需要的程度方面：請問您認為李應元瞭解民眾需要的程度如何？如果以0到10來表示，0代表完全不瞭解，10代表非常瞭解，請問您要給李應元多少？	00 0 01 1 02 2 03 3 04 4 05 5 06 6 07 7 08 8 09 9 10 10	90 訪員漏問 95 拒答 96 很難說 97 無意見 98 不知道
H1a	VH1A	380-381	馬英九呢，您要給他多少？	00 0 01 1 02 2 03 3 04 4 05 5 06 6 07 7 08 8 09 9 10 10	90 訪員漏問 95 拒答 96 很難說 97 無意見 98 不知道
H2	VH02	382-383	再來，在值得信賴的程度方面：請問您認為李應元值得信賴的程度如何？如果同樣以0到10來表示，0代表完全不值得信賴，10代表非常值得信賴，請問您要給李應元多少？	00 0 01 1 02 2 03 3 04 4 05 5 06 6 07 7 08 8 09 9 10 10	90 訪員漏問 95 拒答 96 很難說 97 無意見 98 不知道
H2a	VH2A	384-385	馬英九呢，您要給他多少？	00 0 01 1 02 2 03 3 04 4 05 5 06 6 07 7	90 訪員漏問 95 拒答 96 很難說 97 無意見 98 不知道

				08 8 09 9 10 10	
H3	VH03	386-387	最後，在做事能力的程度方面：請問您認為李應元做事能力的程度如何？如果同樣以 0 到 1 0 來表示，0 代表完全沒有能力，1 0 代表非常有能力，請問您要給李應元多少？	00 0 01 1 02 2 03 3 04 4 05 5 06 6 07 7 08 8 09 9 10 10	90 訪員漏問 95 拒答 96 很難說 97 無意見 98 不知道
H3a	VH3A	388-389	馬英九呢，您要給他多少？	00 0 01 1 02 2 03 3 04 4 05 5 06 6 07 7 08 8 09 9 10 10	90 訪員漏問 95 拒答 96 很難說 97 無意見 98 不知道
H4	VH04	390-391	請問您認為李應元是不是一位合適的市長人選？如果以 0 到 1 0 來表達您認為他適合做市長的程度，其中 0 代表非常不合適，1 0 代表非常合適，請問您要給李應元多少？	00 0 01 1 02 2 03 3 04 4 05 5 06 6 07 7 08 8 09 9 10 10	90 訪員漏問 95 拒答 96 很難說 97 無意見 98 不知道
H4a	VH4A	392-393	馬英九呢，您要給他多少？	00 0 01 1 02 2 03 3 04 4 05 5 06 6 07 7 08 8 09 9 10 10	90 訪員漏問 95 拒答 96 很難說 97 無意見 98 不知道
H5a	VH5A	394-399	請問您認為哪一位對民眾服務最熱心？	630101 魏憶龍 630102 藍世聰 630103 李純恩 630104 蔡秋鳳 630105 陳朝琴 630106 蔡文安 630107 吳碧珠 630108 陳政忠 630110 賴朝隆	999990 訪員漏 999992 都沒有 999995 拒答 999996 很難說 999997 無意見

				630111 陳正德 630112 呂澄澄 630113 高建智 630114 汪志冰 630115 賴素如 630116 王順輝 630117 陳碧峰 630118 潘懷宗 630119 王育誠 630201 闕枚莎 630202 羅淑蕾 630203 黃珊珊 630204 張宗明 630205 陳義洲 630206 徐國勇 630207 李彥秀 630208 李建昌 630209 常中天 630210 陳秀惠 630211 吳世正 630212 邱朝祿 630301 洪士奇 630302 陳永德 630303 張鄧芳 630304 戴錫欽 630305 陳孺輝 630306 費鴻泰 630307 張元安 630308 許富男 630309 唐峰正 630310 王正德 630311 楊實秋 630312 黃幼中 630313 王博昱 630314 紀長和 630315 張茂楠 630316 田欣 630317 陳淑華 630318 朱孟庠 630401 林培宗 630402 王浩 630403 蔡鴻章 630404 蔡坤龍 630405 王世堅 630406 李文英 630407 謝明達 630408 林國成 630409 王芳萍 630410 游鴻程 630411 林晉章	999998 不知道
--	--	--	--	--	------------

				630412 羅宗勝	
				630413 陳玉梅	
				630414 林定勇	
				630415 葉信義	
				630416 黎烈台	
				630501 李振豐	
				630502 車正國	
				630503 劉耀仁	
				630504 謝千惠	
				630505 鍾小平	
				630506 李仁人	
				630507 陳卯樂	
				630508 顏聖冠	
				630509 謝建平	
				630510 賴志威	
				630511 周威佑	
				630512 曹鵬山	
				630513 陳惠敏	
				630514 曲兆祥	
				630515 侯冠群	
				630516 陳嘉銘	
				630517 陳光	
				630601 蔣乃辛	
				630602 江蓋世	
				630603 李慶鋒	
				630604 周柏雅	
				630605 郭憲鈴	
				630606 呂庭華	
				630607 陳朝順	
				630608 方景鈞	
				630609 張耀元	
				630610 徐佳青	
				630611 李新	
				630612 林奕華	
				630613 張幸松	
				630614 李慶元	
				630615 陳錦祥	
				630616 邱國昌	
				630617 歐陽龍	
				630618 王鍾俊	
				630619 厲耿桂芳	
				630620 于白儂	
				630621 張福美	
				630622 鄧家基	
				630623 王欣儀	
				630624 鄒桂蓉	
				630625 梅長鋤	
				630626 鍾鼎昌	
				630627 秦儷舫	
				630628 柯景昇	

				639901 李銀來 639902 陳梅蘭 639903 汪麗花 639904 陳義信	
H5b	VH5B	400-405	哪一位形象最好？	630101 魏憶龍 630102 藍世聰 630103 李純恩 630104 蔡秋鳳 630105 陳朝琴 630106 蔡文安 630107 吳碧珠 630108 陳政忠 630110 賴朝隆 630111 陳正德 630112 呂澄澄 630113 高建智 630114 汪志冰 630115 賴素如 630116 王順輝 630117 陳碧峰 630118 潘懷宗 630119 王育誠 630201 闕枚莎 630202 羅淑蕾 630203 黃珊珊 630204 張宗明 630205 陳義洲 630206 徐國勇 630207 李彥秀 630208 李建昌 630209 常中天 630210 陳秀惠 630211 吳世正 630212 邱朝祿 630301 洪士奇 630302 陳永德 630303 張鄧芳 630304 戴錫欽 630305 陳嬿輝 630306 費鴻泰 630307 張元安 630308 許富男 630309 唐峰正 630310 王正德 630311 楊實秋 630312 黃幼中 630313 王博昱 630314 紀長和 630315 張茂楠 630316 田欣	999990 訪員 漏 999992 都沒 有 999995 拒答 999996 很難 說 999997 無意 見 999998 不知 道



				630317 陳淑華	
				630318 朱孟庠	
				630401 林培宗	
				630402 王浩	
				630403 蔡鴻章	
				630404 蔡坤龍	
				630405 王世堅	
				630406 李文英	
				630407 謝明達	
				630408 林國成	
				630409 王芳萍	
				630410 游鴻程	
				630411 林晉章	
				630412 羅宗勝	
				630413 陳玉梅	
				630414 林定勇	
				630415 葉信義	
				630416 黎烈台	
				630501 李振豐	
				630502 車正國	
				630503 劉耀仁	
				630504 謝千惠	
				630505 鍾小平	
				630506 李仁人	
				630507 陳卯樂	
				630508 顏聖冠	
				630509 謝建平	
				630510 賴志威	
				630511 周威佑	
				630512 曹鵬山	
				630513 陳惠敏	
				630514 曲兆祥	
				630515 侯冠群	
				630516 陳嘉銘	
				630517 陳光	
				630601 蔣乃辛	
				630602 江蓋世	
				630603 李慶鋒	
				630604 周柏雅	
				630605 郭憲鈴	
				630606 呂庭華	
				630607 陳朝順	
				630608 方景鈞	
				630609 張耀元	
				630610 徐佳青	
				630611 李新	
				630612 林奕華	
				630613 張幸松	
				630614 李慶元	
				630615 陳錦祥	

				630616 邱國昌 630617 歐陽龍 630618 王鍾俊 630619 厲耿桂芳 630620 于白儂 630621 張福美 630622 鄧家基 630623 王欣儀 630624 鄒桂蓉 630625 梅長鋹 630626 鍾鼎昌 630627 秦儷舫 630628 柯景昇 639901 李銀來 639902 陳梅蘭 639903 汪麗花 639904 陳義信	
H5c	VH5C	406-411	哪一位能力最強？	630101 魏憶龍 630102 藍世聰 630103 李純恩 630104 蔡秋鳳 630105 陳朝琴 630106 蔡文安 630107 吳碧珠 630108 陳政忠 630110 賴朝隆 630111 陳正德 630112 呂澄澄 630113 高建智 630114 汪志冰 630115 賴素如 630116 王順輝 630117 陳碧峰 630118 潘懷宗 630119 王育誠 630201 闕枚莎 630202 羅淑蕾 630203 黃珊珊 630204 張宗明 630205 陳義洲 630206 徐國勇 630207 李彥秀 630208 李建昌 630209 常中天 630210 陳秀惠 630211 吳世正 630212 邱朝祿 630301 洪士奇 630302 陳永德 630303 張鄧芳	999990 訪員 漏問 999992 都沒 有 999995 拒答 999996 很難 說 999997 無意 見 999998 不知 道

				630304 戴錫欽	
				630305 陳嬿輝	
				630306 費鴻泰	
				630307 張元安	
				630308 許富男	
				630309 唐峰正	
				630310 王正德	
				630311 楊實秋	
				630312 黃幼中	
				630313 王博昱	
				630314 紀長和	
				630315 張茂楠	
				630316 田欣	
				630317 陳淑華	
				630318 朱孟庠	
				630401 林培宗	
				630402 王浩	
				630403 蔡鴻章	
				630404 蔡坤龍	
				630405 王世堅	
				630406 李文英	
				630407 謝明達	
				630408 林國成	
				630409 王芳萍	
				630410 游鴻程	
				630411 林晉章	
				630412 羅宗勝	
				630413 陳玉梅	
				630414 林定勇	
				630415 葉信義	
				630416 黎烈台	
				630501 李振豐	
				630502 車正國	
				630503 劉耀仁	
				630504 謝千惠	
				630505 鍾小平	
				630506 李仁人	
				630507 陳卯樂	
				630508 顏聖冠	
				630509 謝建平	
				630510 賴志威	
				630511 周威佑	
				630512 曹鵬山	
				630513 陳惠敏	
				630514 曲兆祥	
				630515 侯冠群	
				630516 陳嘉銘	
				630517 陳光	
				630601 蔣乃辛	
				630602 江蓋世	

				630603 李慶鋒 630604 周柏雅 630605 郭憲鈴 630606 呂庭華 630607 陳朝順 630608 方景鈞 630609 張耀元 630610 徐佳青 630611 李新 630612 林奕華 630613 張幸松 630614 李慶元 630615 陳錦祥 630616 邱國昌 630617 歐陽龍 630618 王鍾俊 630619 厲耿桂芳 630620 于白儂 630621 張福美 630622 鄧家基 630623 王欣儀 630624 鄒桂蓉 630625 梅長鋹 630626 鍾鼎昌 630627 秦儷舫 630628 柯景昇 639901 李銀來 639902 陳梅蘭 639903 汪麗花 639904 陳義信	
H5d	VH5D	412-417	哪一位最瞭解民眾的需要？	630101 魏憶龍 630102 藍世聰 630103 李純恩 630104 蔡秋鳳 630105 陳朝琴 630106 蔡文安 630107 吳碧珠 630108 陳政忠 630110 賴朝隆 630111 陳正德 630112 呂澄澄 630113 高建智 630114 汪志冰 630115 賴素如 630116 王順輝 630117 陳碧峰 630118 潘懷宗 630119 王育誠 630201 闕枚莎 630202 羅淑薈	999990 訪員 漏問 999992 都沒有 999995 拒答 999996 很難 說 999997 無意 見 999998 不知道

				630203 黃珊珊	
				630204 張宗明	
				630205 陳義洲	
				630206 徐國勇	
				630207 李彥秀	
				630208 李建昌	
				630209 常中天	
				630210 陳秀惠	
				630211 吳世正	
				630212 邱朝祿	
				630301 洪士奇	
				630302 陳永德	
				630303 張鄧芳	
				630304 戴錫欽	
				630305 陳嬿輝	
				630306 費鴻泰	
				630307 張元安	
				630308 許富男	
				630309 唐峰正	
				630310 王正德	
				630311 楊實秋	
				630312 黃幼中	
				630313 王博昱	
				630314 紀長和	
				630315 張茂楠	
				630316 田欣	
				630317 陳淑華	
				630318 朱孟庠	
				630401 林培宗	
				630402 王浩	
				630403 蔡鴻章	
				630404 蔡坤龍	
				630405 王世堅	
				630406 李文英	
				630407 謝明達	
				630408 林國成	
				630409 王芳萍	
				630410 游鴻程	
				630411 林晉章	
				630412 羅宗勝	
				630413 陳玉梅	
				630414 林定勇	
				630415 葉信義	
				630416 黎烈台	
				630501 李振豐	
				630502 車正國	
				630503 劉耀仁	
				630504 謝千惠	
				630505 鍾小平	
				630506 李仁人	

				630507 陳卯樂 630508 顏聖冠 630509 謝建平 630510 賴志威 630511 周威佑 630512 曹鵬山 630513 陳惠敏 630514 曲兆祥 630515 侯冠群 630516 陳嘉銘 630517 陳光 630601 蔣乃辛 630602 江蓋世 630603 李慶鋒 630604 周柏雅 630605 郭憲鈴 630606 呂庭華 630607 陳朝順 630608 方景鈞 630609 張耀元 630610 徐佳青 630611 李新 630612 林奕華 630613 張幸松 630614 李慶元 630615 陳錦祥 630616 邱國昌 630617 歐陽龍 630618 王鍾俊 630619 厲耿桂芳 630620 于白儂 630621 張福美 630622 鄧家基 630623 王欣儀 630624 鄒桂蓉 630625 梅長鋤 630626 鍾鼎昌 630627 秦儷舫 630628 柯景昇 639901 李銀來 639902 陳梅蘭 639903 汪麗花 639904 陳義信	
H5e	VH5E	418-423	哪一位最清廉不貪污？	630101 魏憶龍 630102 藍世聰 630103 李純恩 630104 蔡秋鳳 630105 陳朝琴 630106 蔡文安 630107 吳碧珠	999990 訪員 漏問 999992 都沒有 999995 拒答 999996 很難說

			630108 陳政忠 630110 賴朝隆 630111 陳正德 630112 呂澄澄 630113 高建智 630114 汪志冰 630115 賴素如 630116 王順輝 630117 陳碧峰 630118 潘懷宗 630119 王育誠 630201 闕枚莎 630202 羅淑蕾 630203 黃珊珊 630204 張宗明 630205 陳義洲 630206 徐國勇 630207 李彥秀 630208 李建昌 630209 常中天 630210 陳秀惠 630211 吳世正 630212 邱朝祿 630301 洪士奇 630302 陳永德 630303 張鄧芳 630304 戴錫欽 630305 陳嬿輝 630306 費鴻泰 630307 張元安 630308 許富男 630309 唐峰正 630310 王正德 630311 楊實秋 630312 黃幼中 630313 王博昱 630314 紀長和 630315 張茂楠 630316 田欣 630317 陳淑華 630318 朱孟庠 630401 林培宗 630402 王浩 630403 蔡鴻章 630404 蔡坤龍 630405 王世堅 630406 李文英 630407 謝明達 630408 林國成 630409 王芳萍	999997 無意 見 999998 不知 道
--	--	--	--	----------------------------------

				630410 游鴻程	
				630411 林晉章	
				630412 羅宗勝	
				630413 陳玉梅	
				630414 林定勇	
				630415 葉信義	
				630416 黎烈台	
				630501 李振豐	
				630502 車正國	
				630503 劉耀仁	
				630504 謝千惠	
				630505 鍾小平	
				630506 李仁人	
				630507 陳卯樂	
				630508 顏聖冠	
				630509 謝建平	
				630510 賴志威	
				630511 周威佑	
				630512 曹鵬山	
				630513 陳惠敏	
				630514 曲兆祥	
				630515 侯冠群	
				630516 陳嘉銘	
				630517 陳光	
				630601 蔣乃辛	
				630602 江蓋世	
				630603 李慶鋒	
				630604 周柏雅	
				630605 郭憲鈴	
				630606 呂庭華	
				630607 陳朝順	
				630608 方景鈞	
				630609 張耀元	
				630610 徐佳青	
				630611 李新	
				630612 林奕華	
				630613 張幸松	
				630614 李慶元	
				630615 陳錦祥	
				630616 邱國昌	
				630617 歐陽龍	
				630618 王鍾俊	
				630619 厲耿桂芳	
				630620 于白儂	
				630621 張福美	
				630622 鄧家基	
				630623 王欣儀	
				630624 鄒桂蓉	
				630625 梅長鋤	
				630626 鍾鼎昌	



				630627 秦儷舫 630628 柯景昇 639901 李銀來 639902 陳梅蘭 639903 汪麗花 639904 陳義信	
J1a	VJ1A	424-425	我們社會上的人常討論中國統一與台灣獨立的問題，有人主張台灣應該儘快宣布獨立；也有人認為兩岸應該儘快統一；還有人的看法是在於這兩種看法之間。如果主張台灣應該儘快宣布獨立的看法在一邊，用 0 表示；認為兩岸應該儘快統一的想法在另一邊，用 1 0 代表。那麼，請問您比較靠哪裡？	00 0 01 1 02 2 03 3 04 4 05 5 06 6 07 7 08 8 09 9 10 10 11 偏向左邊 12 偏向右邊	90 訪員漏問 95 拒答 98 不知道
J1b	VJ1B	426-427	您看國民黨比較靠哪裡？	00 0 01 1 02 2 03 3 04 4 05 5 06 6 07 7 08 8 09 9 10 10 11 偏向左邊 12 偏向右邊	90 訪員漏問 95 拒答 98 不知道
J1c	VJ1C	428-429	您看民進黨比較靠哪裡？	00 0 01 1 02 2 03 3 04 4 05 5 06 6 07 7 08 8 09 9 10 10 11 偏向左邊 12 偏向右邊	90 訪員漏問 95 拒答 98 不知道
J1d	VJ1D	430-431	您看親民黨比較靠哪裡？	00 0 01 1 02 2 03 3 04 4 05 5 06 6 07 7 08 8 09 9	90 訪員漏問 95 拒答 98 不知道

				10 10 11 偏向左邊 12 偏向右邊	
J1e	VJ1E	432-433	您看新黨比較靠哪裡？	00 0 01 1 02 2 03 3 04 4 05 5 06 6 07 7 08 8 09 9 10 10 11 偏向左邊 12 偏向右邊	90 訪員漏問 95 拒答 98 不知道
J1f	VJ1F	434-435	您看台灣團結聯盟比較靠哪裡？	00 0 01 1 02 2 03 3 04 4 05 5 06 6 07 7 08 8 09 9 10 10 11 偏向左邊 12 偏向右邊	90 訪員漏問 95 拒答 98 不知道
J2a	VJ2A	436-437	就發展經濟與環境保護來看，社會上有人強調保護環境，有人強調發展經濟。如果強調保護環境的看法在一端，用 0 代表；強調發展經濟的看法在另一端，用 1 0 代表。那麼，請問您比較靠哪裡？	00 0 01 1 02 2 03 3 04 4 05 5 06 6 07 7 08 8 09 9 10 10 11 偏向左邊（環保） 12 偏向右邊（經濟）	90 訪員漏問 95 拒答 98 不知道
J2b	VJ2B	438-439	您看國民黨比較靠哪裡？	00 0 01 1 02 2 03 3 04 4 05 5 06 6 07 7 08 8 09 9 10 10 11 偏向左邊（環保） 12 偏向右邊（經濟）	90 訪員漏問 95 拒答 98 不知道

J2c	VJ2C	440-441	您看民進黨比較靠哪裡？	00 0 01 1 02 2 03 3 04 4 05 5 06 6 07 7 08 8 09 9 10 10 11 偏向左邊（環保） 12 偏向右邊（經濟）	90 訪員漏問 95 拒答 98 不知道
J2d	VJ2D	442-443	您看親民黨比較靠哪裡？	00 0 01 1 02 2 03 3 04 4 05 5 06 6 07 7 08 8 09 9 10 10 11 偏向左邊（環保） 12 偏向右邊（經濟）	90 訪員漏問 95 拒答 98 不知道
J2e	VJ2E	444-445	您看新黨比較靠哪裡？	00 0 01 1 02 2 03 3 04 4 05 5 06 6 07 7 08 8 09 9 10 10 11 偏向左邊（環保） 12 偏向右邊（經濟）	90 訪員漏問 95 拒答 98 不知道
J2f	VJ2F	446-447	您看台灣團結聯盟比較靠哪裡？	00 0 01 1 02 2 03 3 04 4 05 5 06 6 07 7 08 8 09 9 10 10 11 偏向左邊（環保） 12 偏向右邊（經濟）	90 訪員漏問 95 拒答 98 不知道
J3a	VJ3A	448-449	在社會福利方面，有人認為人民應該自己照顧自己，政府不必管太多，以減輕人民的納稅	00 0 01 1 02 2 03 3	90 訪員漏問 95 拒答 96 很難說

			負擔；有人認為政府應該照顧所有的人民，推展社會福利，即使因此而加稅也無所謂。如果政府不必管太多，以減輕人民的納稅負擔的看法在一邊，用 0 代表；政府應該照顧所有的人民，即使因此而加稅也無所謂的看法在另一邊，用 1 0 代表。那麼，請問您比較靠哪裡？	04 4 05 5 06 6 07 7 08 8 09 9 10 10 11 偏向左邊 12 偏向右邊 13 加稅，又沒有照顧人民 14 減稅，照顧人民 15 照顧人民，且沒加稅	98 不知道
J3b	VJ3B	450-451	您看國民黨比較靠哪裡？	00 0 01 1 02 2 03 3 04 4 05 5 06 6 07 7 08 8 09 9 10 10 11 偏向左邊 12 偏向右邊 13 加稅，又沒有照顧人民 14 減稅，照顧人民 15 照顧人民，且沒加稅	90 訪員漏問 95 拒答 96 很難說 98 不知道
J3c	VJ3C	452-453	您看民進黨比較靠哪裡？	00 0 01 1 02 2 03 3 04 4 05 5 06 6 07 7 08 8 09 9 10 10 11 偏向左邊 12 偏向右邊 13 加稅，又沒有照顧人民 14 減稅，照顧人民 15 照顧人民，且沒加稅	90 訪員漏問 95 拒答 96 很難說 98 不知道
J3d	VJ3D	454-455	您看親民黨比較靠哪裡？	00 0 01 1 02 2 03 3 04 4 05 5 06 6	90 訪員漏問 95 拒答 96 很難說 98 不知道

				07 7 08 8 09 9 10 10 11 偏向左邊 12 偏向右邊 13 加稅，又沒有照顧人民 14 減稅，照顧人民 15 照顧人民，且沒加稅	
J3e	VJ3E	456-457	您看新黨比較靠哪裡？	00 0 01 1 02 2 03 3 04 4 05 5 06 6 07 7 08 8 09 9 10 10 11 偏向左邊 12 偏向右邊 13 加稅，又沒有照顧人民 14 減稅，照顧人民 15 照顧人民，且沒加稅	90 訪員漏問 95 拒答 96 很難說 98 不知道
J3f	VJ3F	458-459	您看台灣團結聯盟比較靠哪裡？	00 0 01 1 02 2 03 3 04 4 05 5 06 6 07 7 08 8 09 9 10 10 11 偏向左邊 12 偏向右邊 13 加稅，又沒有照顧人民 14 減稅，照顧人民 15 照顧人民，且沒加稅	90 訪員漏問 95 拒答 96 很難說 98 不知道
J4a	VJ4A	460-461	就整個台灣的發展來看，有人認為大幅度改革是最重要的事，即使犧牲一點社會安定，也是值得的；有人則強調安定最重要，追求改革不應該影響社會安定；假定認為「大幅度改革重要」的看法在一端，用 0 代表；強調「安定重要」的看法在另一端，用 1 0 代表。	00 0 01 1 02 2 03 3 04 4 05 5 06 6 07 7 08 8 09 9	90 訪員漏問 95 拒答 98 不知道

			那麼，請問您比較靠哪裡？	10 10 11 偏向左邊 12 偏向右邊 13 沒改革也沒安定	
J4b	VJ4B	462-463	您看國民黨比較靠哪裡？	00 0  01 1 02 2 03 3 04 4 05 5 06 6 07 7 08 8 09 9 10 10 11 偏向左邊 12 偏向右邊 13 沒改革也沒安定	90 訪員漏問 95 拒答 98 不知道
J4c	VJ4C	464-465	您看民進黨比較靠哪裡？	00 0 01 1 02 2 03 3 04 4 05 5 06 6 07 7 08 8 09 9 10 10 11 偏向左邊 12 偏向右邊 13 沒改革也沒安定	90 訪員漏問 95 拒答 98 不知道
J4d	VJ4D	466-467	您看親民黨比較靠哪裡？	00 0 01 1 02 2 03 3 04 4 05 5 06 6 07 7 08 8 09 9 10 10 11 偏向左邊 12 偏向右邊 13 沒改革也沒安定	90 訪員漏問 95 拒答 98 不知道
J4e	VJ4E	468-469	您看新黨比較靠哪裡？	00 0 01 1 02 2 03 3 04 4 05 5 06 6 07 7	90 訪員漏問  95 拒答 98 不知道

				08 8 09 9 10 10 11 偏向左邊 12 偏向右邊 13 沒改革也沒安定	
J4f	VJ4F	470-471	您看台灣團結聯盟比較靠哪裡？	00 0 01 1 02 2 03 3 04 4 05 5 06 6 07 7 08 8 09 9 10 10 11 偏向左邊 12 偏向右邊 13 沒改革也沒安定	90 訪員漏問 95 拒答 98 不知道
J5	VJ05	472-473	在這次台北市長選舉當中，有候選人提出「松山機場遷建」的政見，有些人贊成這種政見，也有些人不贊成這種政見。請問您贊成或不贊成？	01 非常贊成 02 有點贊成 03 不太贊成 04 非常不贊成 05 不知道有此議題	90 訪員漏問 96 看情形 97 無意見 98 不知道 95 拒答
J5a	VJ5A	474-475	請問您覺得李應元是贊成還是反對？	01 贊成遷建 02 反對遷建	90 訪員漏問 98 不知道 95 拒答 99 跳答
J5b	VJ5B	476-477	那請問您覺得馬英九是贊成還是反對？	01 贊成遷建 02 反對遷建 03 中立	90 訪員漏問 98 不知道 95 拒答 99 跳答
J6	VJ06	478-479	另外，在這次台北市長選舉當中，有候選人提出「巨蛋蓋在松山菸廠」的政見，也有候選人提出「巨蛋蓋在士林」的政見。請問您比較贊成哪一種？	01 蓋在松山菸廠 02 蓋在士林 03 不知道有此議題 04 都不贊成 05 蓋在關渡 06 沒必要蓋巨蛋 07 都可	90 訪員漏問 96 看情形 97 無意見 98 不知道 95 拒答
J6a	VJ6A	480-481	請問您覺得李應元是主張將巨蛋蓋在松山還是士林？	01 蓋在松山菸廠 02 蓋在士林	90 訪員漏問 98 不知道 95 拒答 99 跳答
J6b	VJ6B	482-483	那請問您覺得馬英九是主張將巨蛋蓋在松山還是士林？	01 蓋在松山菸廠 02 蓋在士林	90 訪員漏問 98 不知道 95 拒答 99 跳答
J7	VJ07	484-485	有人說，去年底北高市長選舉，是對陳水扁政府的信任或不信任投票。請問您同意還是	01 非常同意 02 同意 03 不同意	90 訪員漏問 96 看情形 97 無意見

			不同意這種說法？	04 非常不同意	98 不知道 95 拒答
J8	VJ08	486-487	整體來說，請問您認為陳水扁總統所領導的政府在這三年來做得好還是不好？	01 非常好 02 好 03 不好 04 非常不好 05 差不多	90 訪員漏問 96 看情形 97 無意見 98 不知道 95 拒答
K1	VK01	488-489	在我們社會上，有人說自己是「台灣人」，也有人說自己是「中國人」，也有人說都是。請問您認為自己是「台灣人」、「中國人」，或者都是？	01 台灣人 02 都是 03 中國人 04 印尼人 05 韓國人	90 訪員漏問 98 不知道 95 拒答
K1a	VK1A	490-491	請問您覺得您自己「是台灣人也是中國人」，還是說「是中國人也是台灣人」，或者都是（或者是說兩種都可以）？	01 是台灣人也是中國人 02 都是 03 是中國人也是台灣人	90 訪員漏問 98 不知道 95 拒答 99 跳答
K2	VK02	492-493	關於台灣和大陸的關係，這張卡片上有幾種不同的看法： 1：儘快統一 2：儘快獨立 3：維持現狀，以後走向統一 4：維持現狀，以後走向獨立 5：維持現狀，看情形再決定獨立或統一 6：永遠維持現狀 請問您比較偏向哪一種？	01 儘快統一 02 儘快獨立 03 維持現狀，以後走向統一 04 維持現狀，以後走向獨立 05 維持現狀，看情形再決定獨立或統一 06 永遠維持現狀 08 獨立就好 09 現在差不多是統一了 10 先獨立，以後再統一 11 先獨立，再決定統一或獨立	90 訪員漏問 96 很難說 97 無意見 98 不知道 95 拒答
K3	VK03	494-495	有人主張「如果台灣宣布獨立後，仍然可以和中共維持和平的關係，則台灣應該成為一個新國家」。請問，您同意還是不同意這種主張？	01 非常同意 02 同意 03 不同意 04 非常不同意	90 訪員漏問 96 看情形 97 無意見 98 不知道 95 拒答
K4	VK04	496-497	有人主張「如果大陸和台灣在經濟、社會、政治各方面的條件相當，則兩岸應該統一」。請問，您同意還是不同意這種主張？	01 非常同意 02 同意 03 不同意 04 非常不同意	90 訪員漏問 96 看情形 97 無意見 98 不知道 95 拒答
K5	VK05	498-499	最近一兩年來，隨著台海兩岸情勢變化，中共不斷增強對台的軍事部署，對這種中共武力威脅的情勢，有些人感到擔心，有些人不擔心。請問您擔心還是不擔心？	01 非常擔心 02 有點擔心 03 不太擔心 04 非常不擔心	90 訪員漏問 96 看情形 97 無意見 98 不知道 95 拒答
K6	VK06	500-501	最近一兩年來，台海兩岸情勢發生許多變化，對於美國會不會繼續支持台灣，有些人感到擔心，有些人不擔心。請問您	01 非常擔心 02 有點擔心 03 不太擔心 04 非常不擔心	90 訪員漏問 96 看情形 97 無意見 98 不知道



			擔心還是不擔心？		95 拒答
K7a	VK7A	502-503	「不管中國是怎樣的落後，我覺得做一個中國人是最值得驕傲的。」	01 非常同意 02 同意 03 不同意 04 非常不同意	90 訪員漏問 96 看情形  97 無意見 98 不知道 95 拒答
K7b	VK7B	504-505	「要掌握台灣人自己的命運，就是要割斷與中國的關係，建立一個兩千三百萬人的生命共同體。」	01 非常同意 02 同意 03 不同意 04 非常不同意	90 訪員漏問 96 看情形 97 無意見 98 不知道 95 拒答
K7c	VK7C	506-507	「不管台灣與大陸在生活上有多大的差異，我們都要有耐心地加以克服，完成國家的統一。」	01 非常同意 02 同意 03 不同意 04 非常不同意	90 訪員漏問 96 看情形 97 無意見 98 不知道 95 拒答
K7d	VK7D	508-509	「中國是中國，台灣是台灣，台灣要追求自主獨立，中國無理由加以干涉。」	01 非常同意 02 同意 03 不同意 04 非常不同意	90 訪員漏問 96 看情形 97 無意見 98 不知道 95 拒答
K7e	VK7E	510-511	「台灣要與中國大陸合在一起才會有前途。」	01 非常同意 02 同意 03 不同意 04 非常不同意	90 訪員漏問 96 看情形 97 無意見 98 不知道 95 拒答
K7f	VK7F	512-513	中國的歷史是中國的，我們要創造屬於台灣自己的歷史。」	01 非常同意 02 同意 03 不同意 04 非常不同意	90 訪員漏問 96 看情形 97 無意見 98 不知道 95 拒答
K8	VK08	514-515	目前國內有幾個主要政黨，包括國民黨、民進黨、親民黨、新黨、建國黨，以及台灣團結聯盟，請問您是否偏向哪一個政黨？	01 有 02 沒有	90 訪員漏問 98 不知道 95 拒答
K8a	VK8A	516-517	那相對來說，請問您有沒有稍微偏向哪一個政黨？	01 有 02 沒有	90 訪員漏問 98 不知道 95 拒答 99 跳答
K8b	VK8B	518-519	請問是哪一個政黨？	01 國民黨 02 民進黨 03 新黨 04 親民黨 05 建國黨 06 台灣團結聯盟 08 民進黨+台聯 09 泛藍	90 訪員漏問 98 不知道 95 拒答 99 跳答

				10 新黨加親民黨 11 國民黨加民進黨	
K8c	VK8C	520-521	請問，您偏向這個政黨的 程度是很強，普通，還是有一點？	01 很強 02 普通 03 有一點	90 訪員漏問 96 看情形 97 無意見 98 不知道 95 拒答 99 跳答
K9a	VK9A	522-523	我們想要請您用 0 到 10 來 表示您對國內幾個政黨的看 法，0 表示您「非常不喜歡」 這個政黨，10 表示您「非常 喜歡」這個政黨。首先請問國 民黨您要給他多少？	00 0 01 1 02 2 03 3 04 4 05 5 06 6 07 7 08 8 09 9 10 10	90 訪員漏問 95 拒答 96 沒聽過 98 不知道
K9b	VK9B	524-525	民進黨呢？	00 0 01 1 02 2 03 3 04 4 05 5 06 6 07 7 08 8 09 9 10 10	90 訪員漏問 95 拒答 96 沒聽過 98 不知道
K9c	VK9C	526-527	那親民黨呢？	00 0 01 1 02 2 03 3 04 4 05 5 06 6 07 7 08 8 09 9 10 10	90 訪員漏問 95 拒答 96 沒聽過 98 不知道
K9d	VK9D	528-529	新黨呢？	00 0 01 1 02 2 03 3 04 4 05 5 06 6 07 7 08 8 09 9 10 10	90 訪員漏問 95 拒答 96 沒聽過 98 不知道
K9e	VK9E	530-531	台灣團結聯盟？	00 0 01 1 02 2 03 3	90 訪員漏問 95 拒答 96 沒聽過

				04 4 05 5 06 6 07 7 08 8 09 9 10 10	98 不知道
K10	VK10	532-533	這一次（去年十二月）台北市的選舉，有人認為是「泛綠」與「泛藍」兩大陣營的競爭；而人們有時候會認為自己是屬於「泛綠」陣營的，也有些人認為自己是屬於「泛藍」陣營的。請問您覺得自己是偏向「泛綠」陣營，還是「泛藍」陣營？	01 強烈偏向「泛綠」陣營 02 普通偏向「泛綠」陣營 03 中立不偏 04 普通偏向「泛藍」陣營 05 強烈偏向「泛藍」陣營	90 訪員漏問 96 看情形 97 無意見 98 不知道 95 拒答
L1	VL01	534-536	請問您是民國幾年出生的？	民國_____年	
L2	VL02	537-538	請問您的父親是本省客家人、本省閩南人、大陸各省市人，還是原住民？	01 本省客家人 02 本省閩南人 03 大陸各省市 04 原住民 05 日本人 06 印尼人 07 韓國人 08 越南人 09 華僑	90 訪員漏問 98 不知道 95 拒答
L3	VL03	539-540	請問您的母親是本省客家人、本省閩南人、大陸各省市人，還是原住民？	01 本省客家人 02 本省閩南人 03 大陸各省市 04 原住民 05 日本人 06 印尼人 07 韓國人 08 越南人 09 華僑	90 訪員漏問 98 不知道 95 拒答
L4	VL04	541-542	請問您結婚了嗎？	01 已婚或視同已婚 02 分居 03 寡居 04 離婚 05 未婚	90 訪員漏問 95 拒答
L5	VL05	543-544	請問您的配偶是本省客家人、本省閩南人、大陸各省市人，還是原住民？	01 本省客家人 02 本省閩南人 03 大陸各省市 04 原住民 06 一半閩南一半客家 07 一半外省一半台灣 08 日本人 09 越南人 10 外國人 11 華僑 12 歐裔人	90 訪員漏問 98 不知道 95 拒答 99 跳答

L6	VL06	545-546	請問您的教育程度是什麼？	01 不識字 02 識字但未入學 03 小學肄業 04 小學畢業 05 國、初中肄業 06 國、初中畢業 07 高中、職肄業 08 高中、職畢業 09 專科畢業 10 大學肄業 11 大學畢業 12 研究所 14 印尼小學畢，不識國字	90 訪員漏問 95 拒答
L7	VL07	547-548	請問您的宗教信仰是什麼？	01 沒有 02 佛教 03 道教 04 天主教 05 基督教 06 回教 07 一貫道 09 佛教+道教 10 天德教 11 法輪功 12 佛教+基督教 13 天帝教	90 訪員漏問 95 拒答 98 不知道
L7a	VL7A	549-550	請問您平常有沒有拜土地公、媽祖、或其他各種神明？	01 有 02 沒有 04 只拜祖先 05 不一定	90 訪員漏問 95 拒答 99 跳答
L8	VL08	551-554	請問您目前的職業是什麼？	0001 學生 0002 軍人 0003 警、調人員 0004 從未就職 1010 議員及高級政府官員 1021 公營事業公司管理階層（經理以上） 1022 民營事業公司管理階層（經理以上） 1031 公營事業公司總經理 1032 民營事業公司總經理 1040 民營事業公司負責人（自營商人），有雇用人 1050 民營事業公司負責人（自營商人），沒有雇用人	9990 訪員漏問 9995 拒答

				2011 政府部門或公營事業公司物理、數學及機械專業人員 2012 民營事業公司物理、數學及機械專業人員 2021 公立醫療專業人員（醫師、藥師、護士、醫療人員） 2022 非公立醫療專業人員（醫師、藥師、護士、醫療人員） 2031 政府部門或公立機構教育專業人員 2032 私立機構教育專業人員 2040 司法專業人員（法官、檢察官、書記官） 2051 政府部門或公營事業公司會計師 2052 民營事業公司會計師 2060 律師 2070 文字工作者（作家、記者、劇作家） 2080 宗教工作者 2090 藝術工作者（演員、表演工作者、攝影師） 2101 政府部門或公營事業公司工程師（機師） 2102 民營事業公司工程師（機師） 2110 職業運動專業人士 2121 政府部門或公立機構救難消防人員 2122 民間機構救難消防人員 2131 政府部門或公營事業公司其他專業人員 2132 民營事業公司其他專業人員 3011 政府部門或公營事業公司物理和機械科學相關專業技佐人員 3012 民營事業公司物理和機械科學相關專業技佐人員 3021 公立機構醫療相關專業技佐人員	
--	--	--	--	---	--

				3022 非公立機構醫療相關專業技佐人員 3031 政府部門或公立機構教育相關專業技佐人員 3032 私立機構教育相關專業技佐人員 3041 政府部門或公營事業公司其他相關專業技佐人員 3042 民營事業公司其他相關專業技佐人員 4011 政府部門或公營事業公司辦公室文書人員 4012 民營事業公司辦公室文書人員 4021 政府部門或公營事業公司櫃臺服務人員（總機、接待） 4022 民營事業公司櫃臺服務人員（總機、接待） 5010 個人服務人員（美容、美髮、計程車司機） 5021 政府部門或公營事業公司保全服務人員 5022 民營事業公司保全服務人員 5031 政府部門或公營事業公司工友 5032 民營事業公司工友 5040 模特兒、展示員 5051 政府部門或公營事業公司銷售員 5052 民營事業公司銷售員 5053 個人自營商 6011 公營機構市場導向專業農漁牧工作者 6012 民營事業公司市場導向專業農漁牧工作者 6020 自給自足型態農漁牧業工作者 7011 公營機構採礦及建築工人 7012 民營事業公司採礦及建築工人	
--	--	--	--	---	--

				7021 公營機構冶金、機械及相關行業工人 7022 民營事業公司冶金、機械及相關行業工人 7031 公營機構精密手工、印刷及相關行業工人 7032 民營事業公司精密手工、印刷及相關行業工人 7041 公營機構其他手工及相關行業工人 7042 民營事業公司其他手工及相關行業工人  8011 公營機構設備組裝及相關操作人員 8012 民營事業公司設備組裝及相關操作人員 8021 公營機構機械操作及組裝人員 8022 民營事業公司機械操作及組裝人員 8031 政府部門或公營事業公司駕駛 8032 民營事業公司駕駛 8041 公營機構汽車裝配維修人員 8042 民營事業公司汽車裝配維修人員 9010 家管，沒有做家庭代工 9020 家管，有做家庭代工 9030 家管，家裡有事業，有幫忙但未領薪水 9040 家管，家裡有事業，有幫忙且領薪水 9050 失業者 9060 退休者 9061 電子公司 9062 商 9063 服務業 9064 自由業 9065 技師 9066 工 9067 黨工	
L8a	VL8A	555-558	請問您失業、退休前的職業是	0001 學生	9990 訪員漏

		什麼？	0002 軍人 0003 警、調人員 0004 從未就職 1010 議員及高級政府官員 1021 公營事業公司管理階層（經理以上） 1022 民營事業公司管理階層（經理以上） 1031 公營事業公司總經理 1032 民營事業公司總經理 1040 民營事業公司負責人（自營商人），有雇用人 1050 民營事業公司負責人（自營商人），沒有雇用人 2011 政府部門或公營事業公司物理、數學及機械專業人員 2012 民營事業公司物理、數學及機械專業人員 2021 公立醫療專業人員（醫師、藥師、護士、醫療人員） 2022 非公立醫療專業人員（醫師、藥師、護士、醫療人員） 2031 政府部門或公立機構教育專業人員 2032 私立機構教育專業人員 2040 司法專業人員（法官、檢察官、書記官） 2051 政府部門或公營事業公司會計師 2052 民營事業公司會計師 2060 律師 2070 文字工作者（作家、記者、劇作家） 2080 宗教工作者 2090 藝術工作者（演員、表演工作者、攝影師） 2101 政府部門或公營事業公司工程師（機師）	問 9995 拒答 9999 跳答
--	--	-----	---	-------------------------



				2102 民營事業公司工程師（機師） 2110 職業運動專業人士 2121 政府部門或公立機構救難消防人員 2122 民間機構救難消防人員 2131 政府部門或公營事業公司其他專業人員 2132 民營事業公司其他專業人員 3011 政府部門或公營事業公司物理和機械科學相關專業技佐人員 3012 民營事業公司物理和機械科學相關專業技佐人員 3021 公立機構醫療相關專業技佐人員 3022 非公立機構醫療相關專業技佐人員 3031 政府部門或公立機構教育相關專業技佐人員 3032 私立機構教育相關專業技佐人員 3041 政府部門或公營事業公司其他相關專業技佐人員 3042 民營事業公司其他相關專業技佐人員 4011 政府部門或公營事業公司辦公室文書人員 4012 民營事業公司辦公室文書人員 4021 政府部門或公營事業公司櫃臺服務人員（總機、接待） 4022 民營事業公司櫃臺服務人員（總機、接待） 5010 個人服務人員（美容、美髮、計程車司機） 5021 政府部門或公營事業公司保全服務人員 5022 民營事業公司保全服務人員 5031 政府部門或公營事	
--	--	--	--	---	--

				業公司工友 5032 民營事業公司工友 5040 模特兒、展示員 5051 政府部門或公營事業公司銷售員 5052 民營事業公司銷售員 5053 個人自營商 6011 公營機構市場導向專業農漁牧工作者 6012 民營事業公司市場導向專業農漁牧工作者 6020 自給自足型態農漁牧業工作者 7011 公營機構採礦及建築工人 7012 民營事業公司採礦及建築工人 7021 公營機構冶金、機械及相關行業工人 7022 民營事業公司冶金、機械及相關行業工人 7031 公營機構精密手工、印刷及相關行業工人 7032 民營事業公司精密手工、印刷及相關行業工人 7041 公營機構其他手工及相關行業工人 7042 民營事業公司其他手工及相關行業工人  8011 公營機構設備組裝及相關操作人員 8012 民營事業公司設備組裝及相關操作人員 8021 公營機構機械操作及組裝人員 8022 民營事業公司機械操作及組裝人員 8031 政府部門或公營事業公司駕駛 8032 民營事業公司駕駛 8041 公營機構汽車裝配維修人員 8042 民營事業公司汽車裝配維修人員	
--	--	--	--	--	--

				9010 家管，沒有做家庭代工 9020 家管，有做家庭代工 9030 家管，家裡有事業，有幫忙但未領薪水 9040 家管，家裡有事業，有幫忙且領薪水 9061 電子公司 9062 商 9063 服務業 9064 自由業 9065 技師 9066 工 9067 黨工	
L8b	VL8B	559-562	請問您先生(或太太)的職業是什麼？	0001 學生 0002 軍人 0003 警、調人員 0004 從未就職 1010 議員及高級政府官員 1021 公營事業公司管理階層（經理以上） 1022 民營事業公司管理階層（經理以上） 1031 公營事業公司總經理 1032 民營事業公司總經理 1040 民營事業公司負責人（自營商人），有雇用人 1050 民營事業公司負責人（自營商人），沒有雇用人 2011 政府部門或公營事業公司物理、數學及機械專業人員 2012 民營事業公司物理、數學及機械專業人員 2021 公立醫療專業人員（醫師、藥師、護士、醫療人員） 2022 非公立醫療專業人員（醫師、藥師、護士、醫療人員） 2031 政府部門或公立機構教育專業人員	9990 訪員漏問 9995 拒答 9999 跳答

				2032 私立機構教育專業人員 2040 司法專業人員（法官、檢察官、書記官） 2051 政府部門或公營事業公司會計師 2052 民營事業公司會計師 2060 律師 2070 文字工作者（作家、記者、劇作家） 2080 宗教工作者 2090 藝術工作者（演員、表演工作者、攝影師） 2101 政府部門或公營事業公司工程師（機師） 2102 民營事業公司工程師（機師） 2110 職業運動專業人士 2121 政府部門或公立機構救難消防人員 2122 民間機構救難消防人員 2131 政府部門或公營事業公司其他專業人員 2132 民營事業公司其他專業人員 3011 政府部門或公營事業公司物理和機械科學相關專業技佐人員 3012 民營事業公司物理和機械科學相關專業技佐人員 3021 公立機構醫療相關專業技佐人員 3022 非公立機構醫療相關專業技佐人員 3031 政府部門或公立機構教育相關專業技佐人員 3032 私立機構教育相關專業技佐人員 3041 政府部門或公營事業公司其他相關專業技佐人員 3042 民營事業公司其他相關專業技佐人員 4011 政府部門或公營事業公司辦公室文書人	
--	--	--	--	---	--

			<p>員</p> <p>4012 民營事業公司辦公室文書人員</p> <p>4021 政府部門或公營事業公司櫃臺服務人員（總機、接待）</p> <p>4022 民營事業公司櫃臺服務人員（總機、接待）</p> <p>5010 個人服務人員（美容、美髮、計程車司機）</p> <p>5021 政府部門或公營事業公司保全服務人員</p> <p>5022 民營事業公司保全服務人員</p> <p>5031 政府部門或公營事業公司工友</p> <p>5032 民營事業公司工友</p> <p>5040 模特兒、展示員</p> <p>5051 政府部門或公營事業公司銷售員</p> <p>5052 民營事業公司銷售員</p> <p>5053 個人自營商</p> <p>6011 公營機構市場導向專業農漁牧工作者</p> <p>6012 民營事業公司市場導向專業農漁牧工作者</p> <p>6020 自給自足型態農漁牧業工作者</p> <p>7011 公營機構採礦及建築工人</p> <p>7012 民營事業公司採礦及建築工人</p> <p>7021 公營機構冶金、機械及相關行業工人</p> <p>7022 民營事業公司冶金、機械及相關行業工人</p> <p>7031 公營機構精密手工、印刷及相關行業工人</p> <p>7032 民營事業公司精密手工、印刷及相關行業工人</p> <p>7041 公營機構其他手工及相關行業工人</p> <p>7042 民營事業公司其他</p>	
--	--	--	---	--

				手工及相關行業工人 8011 公營機構設備組裝及相關操作人員 8012 民營事業公司設備組裝及相關操作人員 8021 公營機構機械操作及組裝人員 8022 民營事業公司機械操作及組裝人員 8031 政府部門或公營事業公司駕駛 8032 民營事業公司駕駛 8041 公營機構汽車裝配維修人員 8042 民營事業公司汽車裝配維修人員 9010 家管，沒有做家庭代工 9020 家管，有做家庭代工 9030 家管，家裡有事業，有幫忙但未領薪水 9040 家管，家裡有事業，有幫忙且領薪水 9061 電子公司 9062 商 9063 服務業 9064 自由業 9065 技師 9066 工 9067 黨工	
L9	VL09	563-564	請問您目前工作或兼差的情形是怎樣？	01 擔任全職工作（每週工作 32 小時以上） 02 擔任兼職工作（每週工作 15 小時以上，不滿 32 小時） 03 兼差（每週工作少於 15 小時） 04 在家幫忙 05 待業中（想找工作但沒工作） 06 學生或參加職業訓練 07 退休 08 家管 09 因身體殘疾無法工作 11 留職停薪	90 訪員漏問 95 拒答
L10	VL10	565-566	請問您在家中最常用的語言為何？	01 國語 02 閩南語	90 訪員漏問 95 拒答

				03 客家語 04 原住民語 05 其他外省方言 06 國台語並用 07 國客語並用 08 台客語並用 09 國語及其他外省方言並用 11 國語、台語、客語 12 國語、原住民語並用 13 台、日語 14 國語+英語 15 臺、國、英語 16 臺、國、英語、日語 17 國語、日語 18 英語	
L11	VL11	567-568	請問您家中有幾人？	.....人	95 拒答
L11a	VL11 A	569-570	其中有幾位是十八歲以下？	.....人	90 訪員漏問 95 拒答 99 跳答
L12	VL12	571-572	請問最近五年來，您去過大陸（不含港、澳地區）幾次？	00 0 次 01 1 次 02 2 次 03 3 次 04 4 次 05 5 次 06 6 次 07 7 次 08 8 次 09 9 次 10 10 次 11 11 次 12 12 次 13 13 次 14 14 次 15 15 次 16 超過 15 次	90 訪員漏問 95 拒答
L13	VL13	573-574	請問您個人或是家人是否有在大陸投資、經商或就業？	01 有 02 沒有	90 訪員漏問 98 不知道 95 拒答
L14	VL14	575-576	請問您家庭每個月總收入大約是：（包括薪資以外的其他收入，如房租、股利等等）	01 二萬四千元以下 02 二萬四千元以上至三萬四千元 03 三萬四千元以上至四萬四千元 04 四萬四千元以上至五萬三千元 05 五萬三千元以上至六萬一千元 06 六萬一千元以上至七	90 訪員漏問 96 很難說、不一定 98 不知道 95 拒答

				萬二仟元 07 七萬二仟元以上至八萬四仟元 08 八萬四仟元以上至十萬元 09 十萬元以上至十三萬元 10 十三萬元以上	
L15	VL15	577-578	我們的老師可能想要知道我們是否確實來做了訪問，請您將您專門用來通話用的有線電話號碼告訴我們好嗎？	01 電話號碼 02 沒有電話 03 不願留電話 04 不知道	90 訪員漏問
L16	VL16	579-580	請問您家專門用來通話用的電話共有幾線：	00 0 線 01 1 線 02 2 線 03 3 線 04 4 線 05 5 線 06 6 線 07 7 線 08 8 線 09 9 線 10 10 線	90 訪員漏問 95 拒答
	VQ08	581-582	訪問結束時	.....時	
	VQ09	583-584	訪問結束分	.....分	
L17	VL17	585-586	受訪者的性別	01 男 02 女	
L18	VL18	587-588	訪問使用語言	01 國語 02 台語 03 客家語 04 國台語並用 05 國客語並用 06 台客語並用 08 台語+英語	90 訪員漏問
問 卷 選 項 合 併					
	NG1D		請問您投給這位候選人的原因是什麼？	01 party 02 candidate 03 issue 04 performance 05 network 06 其他	990 訪員漏問 991 忘了 995 拒答 998 不知道 999 跳答
	NG4D		請問您投給這位候選人的原因是什麼？	01 party 02 candidate 03 issue 04 performance 05 network 06 其他	990 訪員漏問 991 忘了 995 拒答 998 不知道 999 跳答



## 六、高雄市正式問卷

( 在開始訪問時，請訪員務必唸下列句子： )

現在我們就開始今天的訪問，如果在訪問中，任何時候您覺得有聽不清楚的地方，請您立刻告訴我，我會再為您重新唸一遍；或者我們的問題您覺得有不方便回答的，也請您告訴我，我們就跳過去。

( 訪問開始，訪員請記下現在時間\_\_\_\_月\_\_\_\_日，星期\_\_\_\_，\_\_\_\_時\_\_\_\_分 )

A 1 . 請問您平均每天花 ( 台：用 ) 多少時間去看、去聽政治新聞？

- |              |                  |              |
|--------------|------------------|--------------|
| 01. 3 0 分鐘以下 | 02. 3 1 - 6 0 分鐘 | 03. 一小時到一小時半 |
| *A0101*      | *A0102*          | *A0103*      |
| 04. 一小時半到二小時 | 05. 二小時以上        | 06. 偶爾注意     |
| *A0104*      | *A0105*          | *A0106*      |
| 07. 完全不注意    | 96. 看情形、不一定      | 98. 不 知 道    |
| *A0107*      | *A0196*          | *A0198*      |
|              |                  | 95. 拒 答      |
|              |                  | *A0195*      |

A 2 . 去年底 ( 台：舊年底 ) 高雄市長選舉期間，有些人花 ( 台：用 ) 很多時間去看報紙上的選舉新聞，有些人沒有時間看，請問您那時平均每天花 ( 台：用 ) 多少時間看報紙上的選舉新聞？

- |              |                  |              |
|--------------|------------------|--------------|
| 01. 3 0 分鐘以下 | 02. 3 1 - 6 0 分鐘 | 03. 一小時到一小時半 |
| *A0201*      | *A0202*          | *A0203*      |
| 04. 一小時半到二小時 | 05. 二小時以上        | 06. 偶 爾 看    |
| *A0204*      | *A0205*          | *A0206*      |
| 07. 完全不看     |                  |              |
| *A0207*      | 跳問第 A 4 題        |              |
| 95. 拒 答      |                  |              |
| *A0295*      |                  |              |
| 96. 看情形、不一定  | 98. 不 知 道        |              |
| *A0296*      | *A0298*          |              |

A 3 . 去年底高雄市長選舉期間，請問您在看報紙時，對選舉新聞是非常注意、有點注意、不太注意，還是一點都不注意？（訪員請出示 1 號卡片，並追問強弱度）

01.非常注意      02.有點注意      03.不太注意      04.一點都不注意

\*A0301\*      \*A0302\*      \*A0303\*      \*A0304\*

96.看情形、不一定      97.無意見      98.不知道      95.拒答

\*A0396\*      \*A0397\*      \*A0398\*      \*A0395\*

A 4 . 去年底高雄市長選舉期間，請問您在看電視時，對選舉新聞是非常注意、有點注意、不太注意，還是一點都不注意？（訪員請出示 1 號卡片，並追問強弱度）

01.非常注意      02.有點注意      03.不太注意      04.一點都不注意

\*A0401\*      \*A0402\*      \*A0403\*      \*A0404\*

96.看情形、不一定      98.不知道      95.拒答

\*A0496\*      \*A0498\*      \*A0495\*

A 5 . 去年底高雄市長選舉期間，有些人花很多時間去聽廣播（台：電台）上的選舉新聞，有些人沒有時間去聽，請問您那時平均每天花多少時間聽廣播（台：電台）上的選舉新聞？

01.30 分鐘以下      02.31 - 60 分鐘      03.一小時到一小時半

\*A0501\*      \*A0502\*      \*A0503\*

04.一小時半到二小時      05.二小時以上      06.偶爾聽

\*A0504\*      \*A0505\*      \*A0506\*

07.完全不聽      96.看情形、不一定      98.不知道      95.拒答

\*A0507\*      \*A0596\*      \*A0598\*      \*A0595\*

A 6 . 去年底高雄市長選舉期間，有些人花很多時間去看網路（台：電腦）上的選舉新聞，有些人沒有時間看，請問您那時平均每天花多少時間看網路（台：電腦）上的選舉新聞？

- |              |                  |              |         |
|--------------|------------------|--------------|---------|
| 01. 3 0 分鐘以下 | 02. 3 1 - 6 0 分鐘 | 03. 一小時到一小時半 |         |
| *A0601*      | *A0602*          | *A0603*      |         |
| 04. 一小時半到二小時 | 05. 二小時以上        | 06. 偶 爾 看    |         |
| *A0604*      | *A0605*          | *A0606*      |         |
| 07. 完全不看     | 96. 看情形、不一定      | 98. 不 知 道    | 95. 拒 答 |
| *A0607*      | *A0696*          | *A0698*      | *A0695* |

A 7 . 去年底高雄市長選舉期間，有些人認為傳播媒體完全不會影響其他選民投票給哪一位市長候選人，也有些人認為傳播媒體對其他選民投票給哪一位市長候選人的影響很大。如果以 0 分到 1 0 分來表示，0 分表示完全沒有影響，1 0 分表示影響很大，請問您認為這次選舉中傳播媒體對其他選民投票決定的影響程度是多少？（訪員請出示 2 號卡片）

- 
- |         |         |         |         |
|---------|---------|---------|---------|
| 96. 很難說 | 97. 無意見 | 98. 不知道 | 95. 拒 答 |
| *A0796* | *A0797* | *A0798* | *A0795* |

A 8 . 那麼，傳播媒體對您投票決定的影響程度是多少？（訪員請出示 2 號卡片）

- 
- |         |         |         |         |
|---------|---------|---------|---------|
| 96. 很難說 | 97. 無意見 | 98. 不知道 | 95. 拒 答 |
| *A0896* | *A0897* | *A0898* | *A0895* |

B 1 . 請問您平時會不會與人討論有關政治或選舉方面的議題？是時常討論、有時討論、很少討論、還是從來不討論？（訪員請出示 3 號卡片，並追問強弱度）

01.時常討論                      02.有時討論                      03.很少討論

\*B0101\*      \*B0102\*      \*B0103\*

04.從來不討論                      95.拒      答

\*B0104\*      \*B0195\*

跳問第 B 2 題

B 1 a . 請問平時與您討論有關政治或選舉議題的人是您的什麼人？家人（台：厝內的人）親戚、朋友、鄰居（台：厝邊）、工作同事、社團組織或同學？或是其他人？（訪員請出示 4 號卡片，並說明可複選）

01.家    人                      02.親    戚                      03.朋    友                      04.鄰    居

\*B1A01\*      \*B1A02\*      \*B1A03\*      \*B1A04\*

05.工作同事                      06.社團組織                      07.同    學                      08.其他\_\_\_\_\_

\*B1A05\*      \*B1A06\*      \*B1A07\*

95.拒      答

\*B1A95\*

B 1 b . 這些比較常與您討論有關政治或選舉議題的人，他們所支持的政黨是不是一樣？

01.完全相同                      02.大部分相同

\*B1B01\*      \*B1B02\*

03.少有相同                      04.完全不同                      98.不    知    道                      95.拒      答

\*B1B03\*      \*B1B04\*      \*B1B98\*      \*B1B95\*

跳問第 B 2 題

B 1 c . 請問是哪一個政黨？（受訪者若回答「泛藍」或「泛綠」，訪員請再追問）

01.國    民    黨                      02.民    進    黨                      03.新      黨                      04.親    民    黨

\*B1C01\*      \*B1C02\*      \*B1C03\*      \*B1C04\*

05.建    國    黨                      06.台灣團結聯盟                      07.其他\_\_\_\_\_

\*B1C05\*      \*B1C06\*

96.看情形                      97.無    意    見                      98.不    知    道                      95.拒      答

\*B1C96\*      \*B1C97\*      \*B1C98\*      \*B1C95\*

B 2 . 假設在一個喝喜酒的場合中，剛好您都與不熟的人同桌，如果在座的人開始討論政治的議題，而他們都和您的看法不同，請問您願不願意跟他們一起討論發表您的看法？  
(訪員請出示 5 號卡片，並追問強弱度)

01.非常願意	02. 願 意	03. 不願意	04.非常不願意
*B0201*	*B0202*	*B0203*	*B0204*

跳問第 B 3 題

跳問第 B 2 a 題

96.看情形	97.無 意 見	98.不 知 道	95.拒 答
*B0296*	*B0297*	*B0298*	*B0295*

跳問第 B 3 題

B 2 a . 您不願意說出自己的看法，是不是因為擔心有人當面反對您的看法？

01. 是	02. 不 是		
*B2A01*	*B2A02*		
96.看情形	97.無 意 見	98.不 知 道	95.拒 答
*B2A96*	*B2A97*	*B2A98*	*B2A95*

B 2 b . 您不願意說出自己的看法，是不是因為擔心您會惹麻煩？

01. 是	02. 不 是		
*B2B01*	*B2B02*		
96.看情形	97.無 意 見	98.不 知 道	95.拒 答
*B2B96*	*B2B97*	*B2B98*	*B2B95*

B 2 c . 您不願意說出自己的看法，是不是因為您對自己的意見沒有把握？

01. 是

02. 不 是

\*B2C01\*

\*B2C02\*

96.看情形

97.無 意 見

98.不 知 道

95.拒 答

\*B2C96\*

\*B2C97\*

\*B2C98\*

\*B2C95\*

B 3 . 請問您對於這次高雄市長選舉的結果是非常關心、有點關心、不太關心，還是非常不關心？（訪員請出示 6 號卡片，並追問強弱度）

01.非常關心

02.有點關心

03.不太關心

04.非常不關心

\*B0301\*

\*B0302\*

\*B0303\*

\*B0304\*

96.看情形

97.無 意 見

98.不 知 道

95.拒 答

\*B0396\*

\*B0397\*

\*B0398\*

\*B0395\*

B 4 . 在去年底高雄市長選舉期間，請問：

B 4 a . 有沒有（台：敢有）人為市長候選人來向您或您的家人拉票？

01. 有                      02. 沒 有                      98.不 知 道                      95.拒      答  
\*B4A01\*                      \*B4A02\*                      \*B4A98\*                      \*B4A95\*

跳問第 B 5 題

B 4 b . 請問是替哪一位候選人拉票？（訪員請出示 7 號卡片，並依候選人拉票次數多寡順序排列，若次數一樣多或受訪者記不清楚，請務必追問出對哪一位候選人拉票的印象最深，至多複選三人）

1. \_\_\_\_\_（訪員請填入卡片中候選人代碼）  
2. \_\_\_\_\_（訪員請填入卡片中候選人代碼）  
3. \_\_\_\_\_（訪員請填入卡片中候選人代碼）

999991.以上幾位都差不多

\*B4B999991\*

B 4 c . 請問向您或您的家人拉票最為勤快（台：骨力）的人，是透過何種形式？  
（此題複選，訪員請出示 8 號卡片）

- 01.電話語音                      02. 候選人當面                      03. 助選人員或義工  
\*B4C01\*                      \*B4C02\*                      \*B4C03\*
- 04.政黨工作人員                      05.服務機構的上司或同事  
\*B4C04\*                      \*B4C05\*
- 06.參與的宗教團體、社會團體或職業團體  
\*B4C06\*
- 07.地方上有名望的人或家族                      08.村里鄰長或村里幹事                      09.鄰      居  
\*B4C07\*                      \*B4C08\*                      \*B4C09\*
- 10.同學或朋友                      11.親戚或家人                      12.其他\_\_\_\_\_
- \*B4C10\*                      \*B4C11\*
- 98.不 知 道                      95.拒      答  
\*B4C98\*                      \*B4C95\*



B 5 . 在去年底高雄市議員選舉期間，請問：

B 5 a . 有沒有（台：敢有）人為市議員候選人來向您或您的家人拉票？

01. 有                      02. 沒 有                      98.不 知 道                      95.拒      答  
\*B5A01\*                      \*B5A02\*                      \*B5A98\*                      \*B5A95\*

跳問第 B 6 題

B 5 b . 請問是替哪一位候選人拉票？（訪員請出示 9 號卡片，並依候選人拉票次數多寡順序排列，若次數一樣多或受訪者記不清楚，請務必追問出對哪一位候選人拉票的印象最深，至多複選三人）

1. \_\_\_\_\_（訪員請填入卡片中候選人代碼）  
2. \_\_\_\_\_（訪員請填入卡片中候選人代碼）  
3. \_\_\_\_\_（訪員請填入卡片中候選人代碼）

999991.以上幾位都差不多

\*B5B999991\*

B 5 c . 請問向您或您的家人拉票最為勤快（台：骨力）的人，是透過何種形式？  
（此題複選，訪員請出示 8 號卡片）

- 01.電話語音                      02. 候選人當面                      03. 助選人員或義工  
\*B5C01\*                      \*B5C02\*                      \*B5C03\*
- 04.政黨工作人員                      05.服務機構的上司或同事  
\*B5C04\*                      \*B5C05\*
- 06.參與的宗教團體、社會團體或職業團體  
\*B5C06\*
- 07.地方上有名望的人或家族                      08.村里鄰長或村里幹事                      09.鄰      居  
\*B5C07\*                      \*B5C08\*                      \*B5C09\*
- 10.同學或朋友                      11.親戚或家人                      12.其他\_\_\_\_\_
- \*B5C10\*                      \*B5C11\*
- 98.不 知 道                      95.拒      答  
\*B5C98\*                      \*B5C95\*

B 6 . 請問您是否（台：敢有）常常參加一些社團的活動（如婦女會、插花社、土風舞社、校友會、同鄉會、宗親會、老人會、農會、工會、獅子會、青商會）？

01.時常                      02.有時                      03.很少

\*B0601\*      \*B0602\*      \*B0603\*

B 6 a . 請問您參加的團體有沒有支持特定（台：某一個）的市長候選人？

01.有                      02.沒有                      98.不清楚                      95.拒答

\*B6A01\*      \*B6A02\*      \*B6A98\*      \*B6A95\*

跳問第 B 6 c 題

續問

B 6 b . 請問是支持哪個候選人呢？（單選，訪員請出示 7 號卡片）

999998.不清楚                      999995.拒答

（請填候選人代碼）      \*B6B999998\*      \*B6B999995\*

B 6 c . 請問您參加的團體有沒有支持特定（台：某一個）的市議員候選人？

01.有                      02.沒有                      98.不清楚                      95.拒答

\*B6C01\*      \*B6C02\*      \*B6C98\*      \*B6C95\*

跳問第 B 7 題

續問

B 6 d . 請問是支持哪個候選人呢？（單選，訪員請出示 9 號卡片）

999998.不清楚                      999995.拒答

（請填候選人代碼）      \*B6D999998\*      \*B6D999995\*

04.從不參加                      95.拒答

\*B0604\*      \*B0695\*

跳問第 B 7 題

B 7 . 在這次高雄市長選舉中，以下這些人（家人、朋友、同事、親戚、鄰居、鄰里長、黨部有關的人、助選員、候選人、社團、宗教團體、派系），誰對您的決定影響最大？  
（單選，訪員請出示 1 0 號卡片）

- |            |               |            |            |
|------------|---------------|------------|------------|
| 01.家 人     | 02.朋 友        | 03.同 事     | 04.親 戚     |
| *B0701*    | *B0702*       | *B0703*    | *B0704*    |
| 05.鄰 居     | 06.里 長        | 07.鄰 長     | 08.國民黨黨部的人 |
| *B0705*    | *B0706*       | *B0707*    | *B0708*    |
| 09.民進黨黨部的人 | 10.新黨黨部的人     | 11.親民黨黨部的人 |            |
| *B0709*    | *B0710*       | *B0711*    |            |
| 12.建國黨黨部的人 | 13.台灣團結聯盟黨部的人 | 14.助 選 員   |            |
| *B0712*    | *B0713*       | *B0714*    |            |
| 15.候 選 人   | 16.社 團        | 17.宗教團體    | 18.派 系     |
| *B0715*    | *B0716*       | *B0717*    | *B0718*    |
| 19.自己決定    | 20.其他_____    | 95.拒 答     |            |
| *B0719*    |               | *B0795*    |            |

B 7 a . 在這次高雄市議員選舉中，以下這些人（家人、朋友、同事、親戚、鄰居、鄰里長、黨部有關的人、助選員、候選人、社團、宗教團體、派系），誰對您的決定影響最大？  
（單選，訪員請出示 1 0 號卡片）

- |            |               |            |            |
|------------|---------------|------------|------------|
| 01.家 人     | 02.朋 友        | 03.同 事     | 04.親 戚     |
| *B7A01*    | *B7A02*       | *B7A03*    | *B7A04*    |
| 05.鄰 居     | 06.里 長        | 07.鄰 長     | 08.國民黨黨部的人 |
| *B7A05*    | *B7A06*       | *B7A07*    | *B7A08*    |
| 09.民進黨黨部的人 | 10.新黨黨部的人     | 11.親民黨黨部的人 |            |
| *B7A09*    | *B7A10*       | *B7A11*    |            |
| 12.建國黨黨部的人 | 13.台灣團結聯盟黨部的人 | 14.助 選 員   |            |
| *B7A12*    | *B7A13*       | *B7A14*    |            |
| 15.候 選 人   | 16.社 團        | 17.宗教團體    | 18.派 系     |
| *B7A15*    | *B7A16*       | *B7A17*    | *B7A18*    |
| 19.自己決定    | 20.其他_____    | 95.拒 答     |            |
| *B7A19*    |               | *B7A95*    |            |

B 8 . 下面是一些在選舉期間，選民可能會有的參與經驗。請您回想（台：想看麥）在去年底高雄市長選舉期間，您有沒有從事下列（台：這些）的事情？

B 8 a . 遊說（台：說服）別人投票給某位候選人或某個政黨。

01. 有                      02.沒 有                      95.拒 答  
\*B8A01\*              \*B8A02\*              \*B8A95\*

跳問第 B 8 b 題

續問

B 8 a a . 請問您多常這樣做（台：敢有頂頂這樣做）？  
（此題訪員追問時，可提供下列選項）

01.非常頻繁              02.偶而幾次              03.次數很少  
\*B8AA01\*              \*B8AA02\*              \*B8AA03\*

B 8 b . 請問您有沒有（台：敢有）表達對某一候選人或政黨的支持，例如參加競選遊行、造勢活動、配戴標誌或懸掛旗幟，或者以其他方式。

01. 有                      02.沒 有                      95.拒 答  
\*B8B01\*              \*B8B02\*              \*B8B95\*

跳問第 B 9 題

續問

B 8 b b . 請問您多常這樣做（台：敢有頂頂這樣做）？  
（此題訪員追問時，可提供下列選項）

01.非常頻繁              02.偶而幾次              03.次數很少  
\*B8BB01\*              \*B8BB02\*              \*B8BB03\*

B 9 . 那在去年底高雄市議員選舉期間，您有沒有從事下列（台：這些）的事情？

B 9 a . 遊說（台：說服）別人投票給某位候選人或某個政黨。

01. 有                      02.沒 有                      95.拒 答  
\*B9A01\*              \*B9A02\*              \*B9A95\*

跳問第 B 9 b 題

續問

B 9 a a . 請問您多常這樣做（台：敢有頂頂這樣做）？  
（此題訪員追問時，可提供下列選項）

01.非常頻繁              02.偶而幾次              03.次數很少  
\*B9AA01\*              \*B9AA02\*              \*B9AA03\*

B 9 b . 請問您有沒有（台：敢有）表達對某一候選人或政黨的支持，例如參加競選遊行、造勢活動、配戴標誌或懸掛旗幟，或者以其他方式。

01. 有                      02.沒 有                      95.拒 答  
\*B9B01\*              \*B9B02\*              \*B9B95\*

跳問第 B 1 0 題

續問

B 9 b b . 請問您多常這樣做（台：敢有頂頂這樣做）？  
（此題訪員追問時，可提供下列選項）

01.非常頻繁              02.偶而幾次              03.次數很少  
\*B9BB01\*              \*B9BB02\*              \*B9BB03\*

B 1 0 . 另外，請問您在去年底高雄市長選舉期間，有沒有從事（台：做）下列活動？  
（訪員請出示 1 1 號卡片，並說明可以複選）

01.閱讀選舉公報

02.閱讀候選人的傳單、快報或報刊廣告

\*B1001\*

\*B1002\*

03.觀看候選人的電視辯論會

\*B1003\*

04.擔任候選人或政黨的助選工作人員或義工

\*B1004\*

05.參加為候選人而舉辦的集會或餐會等活動

\*B1005\*

06.參加候選人的後援會

\*B1006\*

07.提醒親友觀看候選人的電視辯論會

\*B1007\*

08.與他人談論候選人的優缺點

\*B1008\*

09.捐款（包括購買餐券、紀念品）

\*B1009\*

92.都 沒 有

98.不 知 道

95.拒 答

\*B1092\*

\*B1098\*

\*B1095\*

B 1 0 a . 另外，請問您在去年底高雄市議員選舉期間，有沒有從事（台：做）下列活動？  
（訪員請出示 1 1 號卡片，並說明可以複選）

01.閱讀選舉公報

02.閱讀候選人的傳單、快報或報刊廣告

\*B10A01\*

\*B10A02\*

03.觀看候選人的電視辯論會

\*B10A03\*

04.擔任候選人或政黨的助選工作人員或義工

\*B10A04\*

05.參加為候選人而舉辦的集會或餐會等活動

\*B10A05\*

06.參加候選人的後援會

\*B10A06\*

07.提醒親友觀看候選人的電視辯論會

\*B10A07\*

08.與他人談論候選人的優缺點

\*B10A08\*

09.捐款（包括購買餐券、紀念品）

\*B10A09\*

92.都 沒 有

98.不 知 道

95.拒 答

\*B10A92\*

\*B10A98\*

\*B10A95\*

---

在我們（咱）的社會上，不同的人對於政治有不同的看法。接下來我要唸幾段話，請您告訴我您的看法

---

C 1 . 有人說，我們一般老百姓對政府的作為，沒有任何影響力。請問您同意還是不同意這種說法？（訪員請出示 1 2 號卡片，並追問強弱度）

01.非常同意	02.同 意	03.不 同 意	04.非常不同意
*C0101*	*C0102*	*C0103*	*C0104*
96.看 情 形	97.無 意 見	98.不 知 道	95.拒 答
*C0196*	*C0197*	*C0198*	*C0195*

C 2 . 有人說，政府官員不會在乎（台：不會管）我們一般老百姓的想法。請問您同意還是不同意這種說法？（訪員請出示 1 2 號卡片，並追問強弱度）

01.非常同意	02.同 意	03.不 同 意	04.非常不同意
*C0201*	*C0202*	*C0203*	*C0204*
96.看 情 形	97.無 意 見	98.不 知 道	95.拒 答
*C0296*	*C0297*	*C0298*	*C0295*

C 3 . 有人說，政治有時候太複雜了，所以我們一般老百姓實在搞不懂（台：不清楚）。請問您同意還是不同意這種說法？（訪員請出示 1 2 號卡片，並追問強弱度）

01.非常同意	02.同 意	03.不 同 意	04.非常不同意
*C0301*	*C0302*	*C0303*	*C0304*
96.看 情 形	97.無 意 見	98.不 知 道	95.拒 答
*C0396*	*C0397*	*C0398*	*C0395*

C 4 . 請問您同意還是不同意這句話：「您覺得自己有參與（過問）政治的能力」？（訪員請出示 1 2 號卡片，並追問強弱度）

01.非常同意	02.同 意	03.不 同 意	04.非常不同意
*C0401*	*C0402*	*C0403*	*C0404*
96.看 情 形	97.無 意 見	98.不 知 道	95.拒 答
*C0496*	*C0497*	*C0498*	*C0495*



C 5 . 有人說：我們的政府官員沒有能力來處理目前國家面對的重大問題。您同意還是不同意這種說法？（訪員請出示 1 2 號卡片，並追問強弱度）

01.非常同意	02.同 意	03.不 同 意	04.非常不同意
*C0501*	*C0502*	*C0503*	*C0504*
96.看 情 形	97.無 意 見	98.不 知 道	95.拒 答
*C0596*	*C0597*	*C0598*	*C0595*

C 6 . 有人說：政府所做的事（台：代誌）大多數是正確的。您同意還是不同意這種說法？（訪員請出示 1 2 號卡片，並追問強弱度）

01.非常同意	02.同 意	03.不 同 意	04.非常不同意
*C0601*	*C0602*	*C0603*	*C0604*
96.看 情 形	97.無 意 見	98.不 知 道	95.拒 答
*C0696*	*C0697*	*C0698*	*C0695*

C 7 . 有人說：政府官員時常浪費老百姓所繳納的稅金。您同意還是不同意這種說法？（訪員請出示 1 2 號卡片，並追問強弱度）

01.非常同意	02.同 意	03.不 同 意	04.非常不同意
*C0701*	*C0702*	*C0703*	*C0704*
96.看 情 形	97.無 意 見	98.不 知 道	95.拒 答
*C0796*	*C0797*	*C0798*	*C0795*

C 8 . 有人說：大部份的政府官員都是清廉，不會貪污的。您同意還是不同意這種說法？（訪員請出示 1 2 號卡片，並追問強弱度）

01.非常同意	02.同 意	03.不 同 意	04.非常不同意
*C0801*	*C0802*	*C0803*	*C0804*
96.看 情 形	97.無 意 見	98.不 知 道	95.拒 答
*C0896*	*C0897*	*C0898*	*C0895*

---

再來，我想請教您一些關於社會經濟方面的問題。

---

D 1 . 首先，請問您覺得台灣現在的經濟狀況與一年前（民國九十年）相比（台：比較），是比較好、還是比較不好，或是差不多？

01.比較好	02.差不多	03.比較不好	
*D0101*	*D0102*	*D0103*	
96.看情形	97.無意見	98.不知道	95.拒答
*D0196*	*D0197*	*D0198*	*D0195*

D 2 . 請問您覺得台灣在未來的一年經濟狀況會變好、還是變不好，或是差不多？

01.會變好	02.差不多	03.會變不好	
*D0201*	*D0202*	*D0203*	
96.看情形	97.無意見	98.不知道	95.拒答
*D0296*	*D0297*	*D0298*	*D0295*

D 3 . 您覺得您家裡現在的經濟狀況與一年前（民國九十年）相比（台：比較），是比較好、還是比較不好，或是差不多？

01.比較好	02.差不多	03.比較不好	
*D0301*	*D0302*	*D0303*	
96.看情形	97.無意見	98.不知道	95.拒答
*D0396*	*D0397*	*D0398*	*D0395*

---

在我們（咱）的社會上，不同的人對於政治有不同的看法。接下來，我想要請問幾個問題，請您告訴我您的看法。

---

E 1 . 請問，下列兩種說法，您比較同意哪一個？（1）市長與市議會的多數（台：大部分）議員最好不同黨，才能互相制衡（台：牽制）。（2）市長與市議會的多數（台：大部分）議員最好是同一黨，才可以貫徹政策。（訪員請出示 13 號卡片）

01.市長與市議會的多數議員最好不同黨，才能互相制衡

\*E0101\*

02.市長與市議會的多數議員最好是同一黨，才可以貫徹政策

\*E0102\*

96.很難說                      97.無意見                      98.不知道                      95.拒答

\*E0196\*                      \*E0197\*                      \*E0198\*                      \*E0195\*

E 2 . 過去四年來的高雄市政府與市議會之間的關係，有人認為是互相衝突，也有人認為相當的和諧。請問您認為是嚴重衝突、有點衝突、還算和諧或是非常和諧？（訪員請出示 14 號卡片，並追問強弱度）

01.嚴重衝突                      02.有點衝突                      03.還算和諧                      04.非常和諧

\*E0201\*                      \*E0202\*                      \*E0203\*                      \*E0204\*

96.看情形                      97.無意見                      98.不知道                      95.拒答

\*E0296\*                      \*E0297\*                      \*E0298\*                      \*E0295\*

E 3 . 請問，您是否同意高雄市長應該選出與中央政府同一政黨，市民的福利較受保障？（訪員請出示 12 號卡片，並追問強弱度）

01.非常同意                      02.有點同意                      03.不太同意                      04.非常不同意

\*E0301\*                      \*E0302\*                      \*E0303\*                      \*E0304\*

96.看情形                      97.無意見                      98.不知道                      95.拒答

\*E0396\*                      \*E0397\*                      \*E0398\*                      \*E0395\*

---

再來，我想要請教您關於我們（咱）高雄市政府施政的看法。

---

E 4 . 請問您覺得，謝長廷市長所領導的市政府與以前吳敦義擔任市長相比，做得比較（台：卡）好、還是比較（台：卡）不好？（訪員請出示 1 5 號卡片，並追問強弱度）

01.好 很 多	02.比 較 好	03.比較不好	04.非常不好
*E0401*	*E0402*	*E0403*	*E0404*
96.看 情 形	97.無 意 見	98.不 知 道	95.拒 答
*E0496*	*E0497*	*E0498*	*E0495*

E 5 . 請問您對過去四年來謝長廷的整體表現滿意還是不滿意？（訪員請出示 1 6 號卡片，並追問強弱度）

01.非常滿意	02.有點滿意	03.不太滿意	04.非常不滿意
*E0501*	*E0502*	*E0503*	*E0504*
96.看 情 形	97.無 意 見	98.不 知 道	95.拒 答
*E0596*	*E0597*	*E0598*	*E0595*

E 6 . 請問，謝長廷擔任市長以來，您對高雄市政府在促進地方繁榮的表現上是滿意還是不滿意？（訪員請出示 1 6 號卡片，並追問強弱度）

01.非常滿意	02.有點滿意	03.不太滿意	04.非常不滿意
*E0601*	*E0602*	*E0603*	*E0604*
96.看 情 形	97.無 意 見	98.不 知 道	95.拒 答
*E0696*	*E0697*	*E0698*	*E0695*

E 7 . 請問，謝長廷擔任市長以來，您對高雄市政府在處理交通問題的表現上是滿意還是不滿意？（訪員請出示 1 6 號卡片，並追問強弱度）

01.非常滿意	02.有點滿意	03.不太滿意	04.非常不滿意
*E0701*	*E0702*	*E0703*	*E0704*
96.看 情 形	97.無 意 見	98.不 知 道	95.拒 答
*E0796*	*E0797*	*E0798*	*E0795*

E 8 . 請問，謝長廷擔任市長以來，您對高雄市政府在處理治安問題的表現上是滿意還是不滿意？（訪員請出示 1 6 號卡片，並追問強弱度）

01.非常滿意	02.有點滿意	03.不太滿意	04.非常不滿意
*E0801*	*E0802*	*E0803*	*E0804*
96.看情形	97.無意見	98.不知道	95.拒答
*E0896*	*E0897*	*E0898*	*E0895*

E 9 . 請問，謝長廷擔任市長以來，您對高雄市政府在處理環境衛生問題的表現上是滿意還是不滿意？（訪員請出示 1 6 號卡片，並追問強弱度）

01.非常滿意	02.有點滿意	03.不太滿意	04.非常不滿意
*E0901*	*E0902*	*E0903*	*E0904*
96.看情形	97.無意見	98.不知道	95.拒答
*E0996*	*E0997*	*E0998*	*E0995*

E 1 0 . 請問，謝長廷擔任市長以來，您對高雄市政府在處理省籍、族群關係的表現上是滿意還是不滿意？（訪員請出示 1 6 號卡片，並追問強弱度）

01.非常滿意	02.有點滿意	03.不太滿意	04.非常不滿意
*E1001*	*E1002*	*E1003*	*E1004*
96.看情形	97.無意見	98.不知道	95.拒答
*E1096*	*E1097*	*E1098*	*E1095*

E 1 1 . 請問，謝長廷擔任市長以來，您對高雄市政府在處理飲用水問題的表現上是滿意還是不滿意？（訪員請出示 1 6 號卡片，並追問強弱度）

01.非常滿意	02.有點滿意	03.不太滿意	04.非常不滿意
*E1101*	*E1102*	*E1103*	*E1104*
96.看情形	97.無意見	98.不知道	95.拒答
*E1196*	*E1197*	*E1198*	*E1195*

E 1 2 . 請問，謝長廷擔任市長以來，您對高雄市政府的行政效率是滿意還是不滿意？  
(訪員請出示 1 6 號卡片，並追問強弱度)

01.非常滿意

02.有點滿意

03.不太滿意

04.非常不滿意

\*E1201\*

\*E1202\*

\*E1203\*

\*E1204\*

96.看情形

97.無意見

98.不知道

95.拒答

\*E1296\*

\*E1297\*

\*E1298\*

\*E1295\*

---

接著，請教您一些對台灣民主政治的看法。

---

F 1 . 有人說：台灣不管由哪個政黨來執政，結果都是一樣的。請問您同意不同意這種說法？  
（訪員請出示 1 2 號卡片，並追問強弱度）

01.非常同意	02.同 意	03.不 同 意	04.非常不同意
*F0101*	*F0102*	*F0103*	*F0104*
96.看 情 形	97.無 意 見	98.不 知 道	95.拒 答
*F0196*	*F0197*	*F0198*	*F0195*

F 2 . 有人說：我們中央的官員，都不了解地方基層的聲音。請問您同意不同意這種說法？  
（訪員請出示 1 2 號卡片，並追問強弱度）

01.非常同意	02.同 意	03.不 同 意	04.非常不同意
*F0201*	*F0202*	*F0203*	*F0204*
96.看 情 形	97.無 意 見	98.不 知 道	95.拒 答
*F0296*	*F0297*	*F0298*	*F0295*

F 3 . 有人說：政治是少數政治人物玩的遊戲，跟我們多數人無關，不值得我們關心。請問您同意不同意這種說法？（訪員請出示 1 2 號卡片，並追問強弱度）

01.非常同意	02.同 意	03.不 同 意	04.非常不同意
*F0301*	*F0302*	*F0303*	*F0304*
96.看 情 形	97.無 意 見	98.不 知 道	95.拒 答
*F0396*	*F0397*	*F0398*	*F0395*

F 4 . 有人說：現在的人做起事來，愈來愈只講目的不擇手段。請問您同意不同意這種說法？  
（訪員請出示 1 2 號卡片，並追問強弱度）

01.非常同意	02.同 意	03.不 同 意	04.非常不同意
*F0401*	*F0402*	*F0403*	*F0404*
96.看 情 形	97.無 意 見	98.不 知 道	95.拒 答
*F0496*	*F0497*	*F0498*	*F0495*

---

我們再回到選舉的問題

---

G 1 . 請問這次 ( 去年十二月 ) 的市長選舉您有沒有去投票 ?

01. 有                      02.沒 有                      91.忘 了                      95.拒 答  
\*G0101\*      \*G0102\*      \*G0191\*      \*G0195\*

跳問第 G 2 題

續問

G 1 a . 請問您沒有去投票的原因是什麼 ?

995.拒 答

\_\_\_\_\_  
\*G1A995\*

續問第 G 1 b 題

續問跳 G 2 題

G 1 b . 請問您 ( 記不記得 ) 是投給哪一黨的候選人 ?

01.國 民 黨                      02.民 進 黨                      03.無 黨 籍  
\*G1B01\*      \*G1B02\*      \*G1B03\*

91.忘 了                      98.不知道是哪一黨                      95.拒 答  
\*G1B91\*      \*G1B98\*                      \*G1B95\*

G 1 c . ( 如果您願意 ) 為了協助我們得到更可靠的研究資料 , 請您告訴我們您所選舉的市長是誰 : \_\_\_\_\_ ( 訪員請填入卡片中候選人代碼 )  
( 訪員請出示 7 號卡片 , 若訪問到人、黨不符的情況 , 請務必再追問 )

999991.忘 了                      999998.不知道  
( 候選人代碼 )      \*G1C999991\*      \*G1C999998\*

999995.拒 答  
\*G1C999995\*

G 1 d . 請問您投給這位候選人的主要原因是什麼 ?

998.不 知 道                      995.拒 答  
\_\_\_\_\_  
\*G1D998\*      \*G1D995\*



G 1 e . 請問他是不是您原本最想投的候選人？

- |         |         |         |
|---------|---------|---------|
| 01. 是   | 02. 不 是 | 95. 拒 答 |
| *G1E01* | *G1E02* | *G1E95* |

跳問第 G 1 h 題

G 1 f . 那您本來最想投的人是誰？

- |         |         |         |         |
|---------|---------|---------|---------|
| 01. 施明德 | 02. 張博雅 | 03. 黃天生 | 04. 黃俊英 |
| *G1F01* | *G1F02* | *G1F03* | *G1F04* |
| 05. 謝長廷 | 98. 不知道 | 95. 拒 答 |         |
| *G1F05* | *G1F98* | *G1F95* |         |

G 1 g . 那您最不希望誰當選？

- |         |         |         |         |
|---------|---------|---------|---------|
| 01. 施明德 | 02. 張博雅 | 03. 黃天生 | 04. 黃俊英 |
| *G1G01* | *G1G02* | *G1G03* | *G1G04* |
| 05. 謝長廷 | 98. 不知道 | 95. 拒 答 |         |
| *G1G05* | *G1G98* | *G1G95* |         |

G 1 h . 請問您是在什麼時候決定您的市長投票人選？

- |       |           |          |
|-------|-----------|----------|
|       | 998.不 知 道 | 995.拒 答  |
| _____ | *G1H998*  | *G1H995* |

G 1 i . 請問您原來預期哪一位候選人最有可能當選？

- |         |         |         |         |
|---------|---------|---------|---------|
| 01. 施明德 | 02. 張博雅 | 03. 黃天生 | 04. 黃俊英 |
| *G1I01* | *G1I02* | *G1I03* | *G1I04* |
| 05. 謝長廷 | 98. 不知道 | 95. 拒 答 |         |
| *G1I05* | *G1I98* | *G1I95* |         |

G 2 . 請問您 ( 記不記得 ) 上一次 ( 民國 87 年 ) 市長選舉是投給哪一黨的候選人？

- |              |            |            |
|--------------|------------|------------|
| 01.國 民 黨     | 02.民 進 黨   | 03.新 黨     |
| *G0201*      | *G0202*    | *G0203*    |
| 91.忘 了       | 98.不知道是哪一黨 |            |
| *G0291*      | *G0298*    |            |
| 92.當時未滿 20 歲 | 95. 拒 答    | 93.戶籍不在直轄市 |
| *G0292*      | *G0295*    | *G0293*    |
|              |            | 94.沒去投票    |
|              |            | *G0294*    |

跳問第 G 3

題

跳問第 G 4 題

G 2 a . ( 如果您願意 ) 為了協助我們得到更可靠的研究資料，請您告訴我們您所選舉的市長是誰：( 訪員請出示 1 7 號卡片，若訪問到人、黨不符的情況，請務必再追問 )

- |            |             |
|------------|-------------|
| 999991.忘 了 | 999998.不知道  |
| (候選人代碼)    | *G2A999991* |
|            | *G2A999998* |
| 999995.拒 答 |             |
|            | *G2A999995* |

G 3 . 請問您 ( 記不記得 ) 民國 83 年市長選舉是投給哪一黨的候選人？

- |          |              |            |
|----------|--------------|------------|
| 01.國 民 黨 | 02.民 進 黨     | 03.新 黨     |
| *G0301*  | *G0302*      | *G0303*    |
| 91.忘 了   | 98.不知道是哪一黨   |            |
| *G0391*  | *G0398*      |            |
| 95.拒答    | 92.當時未滿 20 歲 | 93.戶籍不在直轄市 |
| *G0395*  | *G0392*      | *G0393*    |
|          |              | 94.沒去投票    |
|          |              | *G0394*    |

跳問第 G 4 題

G 3 a . ( 如果您願意 ) 為了協助我們得到更可靠的研究資料，請您告訴我們您所選舉的市長是誰：( 訪員請出示 1 8 號卡片，若訪問到人、黨不符的情況，請務必再追問 )

- |            |             |
|------------|-------------|
| 999991.忘 了 | 999998.不知道  |
| (候選人代碼)    | *G3A999991* |
|            | *G3A999998* |
| 999995.拒 答 |             |
|            | *G3A999995* |

G 4 . 請問這次（去年十二月）的市議員選舉您有沒有去投票？

01. 有                      02.沒 有                      91.忘 了                      95.拒 答  
\*G0401\*      \*G0402\*      \*G0491\*      \*G0495\*

跳問第 G 5 題

續問

G 4 a . 請問您沒有去投票的原因是什麼？

995.拒 答

\*G4A995\*

續問第 G 4 b 題

跳問第 G 7 題

G 4 b . 請問您（記不記得）是投給哪一黨的候選人？

01.國 民 黨                      02.民 進 黨                      03.新 黨                      04.親 民 黨  
\*G4B01\*      \*G4B02\*      \*G4B03\*      \*G4B04\*  
05.建 國 黨                      06.台灣團結聯盟                      07.無 黨 籍                      08.其他\_\_\_\_\_  
\*G4B05\*      \*G4B06\*                      \*G4B07\*  
91.忘 了                      98.不知道是哪一黨                      95.拒 答  
\*G4B91\*      \*G4B98\*                      \*G4B95\*

G 4 c . (如果您願意) 為了協助我們得到更可靠的研究資料，請您告訴我們您所選舉的市議員是誰：\_\_\_\_\_（訪員請填入卡片中候選人代碼）  
（訪員請出示 9 號卡片，若訪問到人、黨不符的情況，請務必再追問）

999991.忘 了                      999998.不知道  
(候選人代碼)      \*G4C999991\*      \*G4C999998\*  
999995.拒 答  
\*G4C999995\*

G 4 d . 請問您投給這位候選人的主要原因是什麼？

998.不 知 道                      995.拒 答  
\_\_\_\_\_  
\*G4D998\*      \*G4D995\*

G 5 . 在這次市議員選舉中，有些選民是最欣賞誰就投誰，不考慮選情的發展；也有選民會考慮選情的發展，把票投給最需要支持的候選人。請問您自己的情況是怎麼樣？

01.不考慮選情的發展，最欣賞誰就投給誰

\*G0501\*

02.考慮選情的發展以後，再決定投給誰

\*G0502\*

96.很難說

97.無意見

98.不知道

95.拒 答

\*G0596\*

\*G0597\*

\*G0598\*

\*G0595\*

G 6 . 在這次市議員選舉，有很多選民為了想讓自己支持的政黨，在同一選區當選較多席次，願意根據政黨建議的配票方式來投票。請問您是不是也是這樣？

01. 是 跳問第 G 7 題

\*G0601\*

02.不 是

95.拒 答

\*G0602\*

\*G0695\*

續問第 G 6 a 題

G 6 a . 也有很多人為了想讓自己支持的政黨，在同一選區當選較多的席次，而與自己的家人、親友協調，把選票自動分配給好幾位同黨的候選人。請問您是不是也是這樣？

01. 是

02.不 是

95.拒 答

\*G6A01\*

\*G6A02\*

\*G6A95\*

G 7 . 請問您（記不記得）上一次（民國 87 年）市議員選舉是投給哪一黨的候選人？

01.國 民 黨

02.民 進 黨

03.新 黨

04.建 國 黨

\*G0701\*

\*G0702\*

\*G0703\*

\*G0704\*

05.無 黨 籍

06.其他\_\_\_\_

91.忘 了

98.不知道是哪一黨

\*G0705\*

\*G0791\*

\*G0798\*

95.拒答

92.當時未滿 20 歲

93.戶籍不在該選區

94.沒去投票

\*G0795\*

\*G0792\*

\*G0793\*

\*G0794\*

跳問第 G 8 題

G 7 a .(如果您願意)為了協助我們得到更可靠的研究資料,請您告訴我們您所選舉的市議員是誰:\_\_\_\_\_ (訪員請填入卡片中候選人代碼)  
(訪員請出示 1 9 號卡片,若訪問到人、黨不符的情況,請務必再追問)

	999991.忘 了	999998.不知道
(候選人代碼)	*G7A999991*	*G7A999998*
	999995.拒 答	
	*G7A999995*	

G 8 . 請問您記不記得上一次(民國 90 年)立法委員選舉投給哪一黨的候選人?

01.國 民 黨	02.民 進 黨	03.新 黨	04.親 民 黨
*G0801*	*G0802*	*G0803*	*G0804*
05.建 國 黨	06.台 聯	07.無 黨 籍	08.其他_____
*G0805*	*G0806*	*G0807*	
91.忘 了	98.不知道是哪一黨		
*G0891*	*G0898*		
95.拒 答	92.當時沒投票權	93.沒去投票	
*G0895*	*G0892*	*G0893*	

跳問第 G 9 題

G 8 a .(如果您願意)協助我們得到更可靠的研究資料,請您告訴我們您所選舉的立法委員是誰:(訪員請出示 2 0 號卡片,若訪問到人、黨不符的情況,請務必再追問)

	999991.忘 了	999998.不知道
(候選人代碼)	*G8A999991*	*G8A999998*
	999995.拒 答	
	*G8A999995*	

G 9 . 請問上一次的總統選舉 ( 民國 89 年 3 月 ), 您有沒有去投票 ?

01. 有 續問第 G 9 a 題

\*G0901\*

02.沒 有 91.忘 了 92.當時沒投票權 95.拒 答

\*G0902\*

\*G0991\*

\*G0992\*

\*G0995\*

跳問第 H 1 題

G 9 a . 請問您投票給哪一組候選人 ? ( 訪員請出示 2 1 號卡片 )

01.宋楚瑜、張昭雄 02.連 戰、蕭萬長 03.李 敖、馮滄祥

\*G9A01\*

\*G9A02\*

\*G9A03\*

04.許信良、朱惠良 05.陳水扁、呂秀蓮

\*G9A04\*

\*G9A05\*

06.投 廢 票 91.忘 了 95.拒 答

\*G9A06\*

\*G9A91\*

\*G9A95\*

---

大家都說當市長要有許多條件，接下來，請您想想看這次市長選舉中，五位候選人在瞭解民眾需要、值得信賴及做事能力方面的條件如何？

---

H 1 . 首先，我們想請問您五位市長候選人在瞭解民眾需要的程度方面：請問您認為施明德瞭解民眾需要的程度如何？如果以 0 到 1 0 來表示，0 代表完全不瞭解，1 0 代表非常瞭解，請問您要給施明德多少？（訪員請出示 2 2 號卡片）

---

96.很難說	97.無意見	98.不知道	95.拒 答
*H0196*	*H0197*	*H0198*	*H0195*

H 1 a . 張博雅呢，您要給他多少？

---

96.很難說	97.無意見	98.不知道	95.拒 答
*H1A96*	*H1A97*	*H1A98*	*H1A95*

H 1 b . 黃天生呢，您要給他多少？

---

96.很難說	97.無意見	98.不知道	95.拒 答
*H1B96*	*H1B97*	*H1B98*	*H1B95*

H 1 c . 黃俊英呢，您要給他多少？

---

96.很難說	97.無意見	98.不知道	95.拒 答
*H1C96*	*H1C97*	*H1C98*	*H1C95*

H 1 d . 謝長廷呢，您要給他多少？

---

96.很難說	97.無意見	98.不知道	95.拒 答
*H1D96*	*H1D97*	*H1D98*	*H1D95*

H 2 . 再來，在值得信賴的程度方面：請問您認為施明德值得信賴的程度如何？如果同樣以 0 到 10 來表示，0 代表完全不值得信賴，10 代表非常值得信賴，請問您要給施明德多少？（訪員請出示 23 號卡片）

---

96.很難說	97.無意見	98.不知道	95.拒 答
*H0296*	*H0297*	*H0298*	*H0295*

H 2 a . 張博雅呢，您要給他多少？

---

96.很難說	97.無意見	98.不知道	95.拒 答
*H2A96*	*H2A97*	*H2A98*	*H2A95*

H 2 b . 黃天生呢，您要給他多少？

---

96.很難說	97.無意見	98.不知道	95.拒 答
*H2B96*	*H2B97*	*H2B98*	*H2B95*

H 2 c . 黃俊英呢，您要給他多少？

---

96.很難說	97.無意見	98.不知道	95.拒 答
*H2C96*	*H2C97*	*H2C98*	*H2C95*

H 2 d . 謝長廷呢，您要給他多少？

---

96.很難說	97.無意見	98.不知道	95.拒 答
*H2D96*	*H2D97*	*H2D98*	*H2D95*



H 3 . 最後，在做事能力的程度方面：請問您認為施明德做事能力的程度如何？如果同樣以 0 到 1 0 來表示，0 代表完全沒有能力，1 0 代表非常有能力，請問您要給施明德多少？  
(訪員請出示 2 4 號卡片)

---

96.很難說	97.無意見	98.不知道	95.拒 答
*H0396*	*H0397*	*H0398*	*H0395*

H 3 a . 張博雅呢，您要給他多少？

---

96.很難說	97.無意見	98.不知道	95.拒 答
*H3A96*	*H3A97*	*H3A98*	*H3A95*

H 3 b . 黃天生呢，您要給他多少？

---

96.很難說	97.無意見	98.不知道	95.拒 答
*H3B96*	*H3B97*	*H3B98*	*H3B95*

H 3 c . 黃俊英呢，您要給他多少？

---

96.很難說	97.無意見	98.不知道	95.拒 答
*H3C96*	*H3C97*	*H3C98*	*H3C95*

H 3 d . 謝長廷呢，您要給他多少？

---

96.很難說	97.無意見	98.不知道	95.拒 答
*H3D96*	*H3D97*	*H3D98*	*H3D95*

H 4 . 請問您認為施明德是不是一位合適的市長人選？如果以 0 到 1 0 來表達您認為他適合做市長的程度，其中 0 代表非常不合適，1 0 代表非常合適，請問您要給施明德多少？  
(訪員請出示 2 5 號卡片)

\_\_\_\_\_

96.很難說	97.無意見	98.不知道	95.拒 答
*H0496*	*H0497*	*H0498*	*H0495*

H 4 a . 張博雅呢，您要給他多少？

\_\_\_\_\_

96.很難說	97.無意見	98.不知道	95.拒 答
*H4A96*	*H4A97*	*H4A98*	*H4A95*

H 4 b . 黃天生呢，您要給他多少？

\_\_\_\_\_

96.很難說	97.無意見	98.不知道	95.拒 答
*H4B96*	*H4B97*	*H4B98*	*H4B95*

H 4 c . 黃俊英呢，您要給他多少？

\_\_\_\_\_

96.很難說	97.無意見	98.不知道	95.拒 答
*H4C96*	*H4C97*	*H4C98*	*H4C95*

H 4 d . 謝長廷呢，您要給他多少？

\_\_\_\_\_

96.很難說	97.無意見	98.不知道	95.拒 答
*H4D96*	*H4D97*	*H4D98*	*H4D95*

---

再來，我們想請教關於您選區中市議員候選人方面的問題。

---

H 5 a . 請問您認為哪一位對民眾服務最熱心？（訪員請出示 9 號卡片）

_____	999992.都沒有	
（候選人代碼）	*H5A999992*	
	999996.很難說	999997.無意見
	*H5A999996*	*H5A999997*
	999998.不知道	999995.拒 答
	*H5A999998*	*H5A999995*

H 5 b . 哪一位形象最好？（訪員請出示 9 號卡片）

_____	999992.都沒有	
（候選人代碼）	*H5B999992*	
	999996.很難說	999997.無意見
	*H5B999996*	*H5B999997*
	999998.不知道	999995.拒 答
	*H5B999998*	*H5B999995*

H 5 c . 哪一位能力最強？（訪員請出示 9 號卡片）

_____	999992.都沒有	
（候選人代碼）	*H5C999992*	
	999996.很難說	999997.無意見
	*H5C999996*	*H5C999997*
	999998.不知道	999995.拒 答
	*H5C999998*	*H5C999995*

H 5 d . 哪一位最瞭解民眾的需要？（訪員請出示 9 號卡片）

_____	999992.都沒有	
（候選人代碼）	*H5D999992*	
	999996.很難說	999997.無意見
	*H5D999996*	*H5D999997*
	999998.不知道	999995.拒 答
	*H5D999998*	*H5D999995*

H 5 e . 哪一位最清廉不貪污？（訪員請出示 9 號卡片）

_____	999992.都沒有	
（候選人代碼）	*H5E999992*	
	999996.很難說	999997.無意見
	*H5E999996*	*H5E999997*
	999998.不知道	999995.拒 答
	*H5E999998*	*H5E999995*

---

接下來，想要請教您一些社會大眾有不一樣看法的問題

---

J 1 a . 我們社會上的人常討論中國統一與台灣獨立的問題，有人主張台灣應該儘快（台語：卡緊）宣布獨立；也有人認為兩岸應該儘快統一；還有人的看法是在於這兩種看法之間。如果主張台灣應該儘快宣布獨立的看法在一邊，用 0 表示；認為兩岸應該儘快統一的想法在另一邊，用 1 0 代表。那麼，請問您比較靠哪裡？  
（訪員請出示 2 6 號卡片）

\_\_\_\_\_ 98.不 知 道 95.拒 答  
\*J1A98\* \*J1A95\*

J 1 b . 您看國民黨比較靠哪裡？

\_\_\_\_\_ 98.不 知 道 95.拒 答  
\*J1B98\* \*J1B95\*

J 1 c . 您看民進黨比較靠哪裡？

\_\_\_\_\_ 98.不 知 道 95.拒 答  
\*J1C98\* \*J1C95\*

J 1 d . 您看親民黨比較靠哪裡？

\_\_\_\_\_ 98.不 知 道 95.拒 答  
\*J1D98\* \*J1D95\*

J 1 e . 您看新黨比較靠哪裡？

\_\_\_\_\_ 98.不 知 道 95.拒 答  
\*J1E98\* \*J1E95\*

J 1 f . 您看台灣團結聯盟比較靠哪裡？

\_\_\_\_\_ 98.不 知 道 95.拒 答  
\*J1F98\* \*J1F95\*

J 2 a . 就發展經濟與環境保護來看，社會上有人強調保護環境，有人強調發展經濟。如果強調保護環境的看法在一端，用 0 代表；強調發展經濟的看法在另一端，用 1 0 代表。那麼，請問您比較靠哪裡？（訪員請出示 2 7 號卡片）

\_\_\_\_\_ 98.不 知 道 95.拒 答  
\*J2A98\* \*J2A95\*

J 2 b . 您看國民黨比較靠哪裡？

\_\_\_\_\_ 98.不 知 道 95.拒 答  
\*J2B98\* \*J2B95\*

J 2 c . 您看民進黨比較靠哪裡？

\_\_\_\_\_ 98.不 知 道 95.拒 答  
\*J2C98\* \*J2C95\*

J 2 d . 您看親民黨比較靠哪裡？

\_\_\_\_\_ 98.不 知 道 95.拒 答  
\*J2D98\* \*J2D95\*

J 2 e . 您看新黨比較靠哪裡？

\_\_\_\_\_ 98.不 知 道 95.拒 答  
\*J2E98\* \*J2E95\*

J 2 f . 您看台灣團結聯盟比較靠哪裡？

\_\_\_\_\_ 98.不 知 道 95.拒 答  
\*J2F98\* \*J2F95\*

J 3 a . 在社會福利方面，有人認為人民應該自己照顧自己，政府不必管太多，以減輕人民的納稅負擔；有人認為政府應該照顧所有的人民，推展社會福利，即使因此而加稅也無所謂。如果政府不必管太多，以減輕人民的納稅負擔的看法在一邊，用 0 代表；政府應該照顧所有的人民，即使因此而加稅也無所謂的看法在另一邊，用 1 0 代表。那麼，請問您比較靠哪裡？（訪員請出示 2 8 號卡片）

\_\_\_\_\_ 98.不 知 道 95.拒 答  
\*J3A98\* \*J3A95\*

J 3 b . 您看國民黨比較靠哪裡？

\_\_\_\_\_ 98.不 知 道 95.拒 答  
\*J3B98\* \*J3B95\*

J 3 c . 您看民進黨比較靠哪裡？

\_\_\_\_\_ 98.不 知 道 95.拒 答  
\*J3C98\* \*J3C95\*

J 3 d . 您看親民黨比較靠哪裡？

\_\_\_\_\_ 98.不 知 道 95.拒 答  
\*J3D98\* \*J3D95\*

J 3 e . 您看新黨比較靠哪裡？

\_\_\_\_\_ 98.不 知 道 95.拒 答  
\*J3E98\* \*J3E95\*

J 3 f . 您看台灣團結聯盟比較靠哪裡？

\_\_\_\_\_ 98.不 知 道 95.拒 答  
\*J3F98\* \*J3F95\*

J 4 a . 就整個台灣的發展來看，有人認為大幅度（台：範圍）改革是最重要的事，即使犧牲一點社會安定，也是值得的；有人則強調安定最重要，追求改革不應該影響社會安定；假定認為「大幅度改革重要」的看法在一端，用 0 代表；強調「安定重要」的看法在另一端，用 1 0 代表。那麼，請問您比較靠哪裡？（訪員請出示 2 9 號卡片）

\_\_\_\_\_ 98.不 知 道 95.拒 答  
\*J4A98\* \*J4A95\*

J 4 b . 您看國民黨比較靠哪裡？

\_\_\_\_\_ 98.不 知 道 95.拒 答  
\*J4B98\* \*J4B95\*

J 4 c . 您看民進黨比較靠哪裡？

\_\_\_\_\_ 98.不 知 道 95.拒 答  
\*J4C98\* \*J4C95\*

J 4 d . 您看親民黨比較靠哪裡？

\_\_\_\_\_ 98.不 知 道 95.拒 答  
\*J4D98\* \*J4D95\*

J 4 e . 您看新黨比較靠哪裡？

\_\_\_\_\_ 98.不 知 道 95.拒 答  
\*J4E98\* \*J4E95\*

J 4 f . 您看台灣團結聯盟比較靠哪裡？

\_\_\_\_\_ 98.不 知 道 95.拒 答  
\*J4F98\* \*J4F95\*



J 5 . 去年底高雄市長選舉期間，謝長廷陣營指控黃俊英涉入（台：謝長廷那邊說黃俊英有牽涉）「硫酸亞土地重劃案」，請問您認為這對黃俊英的選票有正面（台：好）影響、還是負面（台：壞）影響、還是沒有影響？（若受訪者的回答為前兩項之一，訪員請再追問「影響很大」或是「有點影響」）

J 5 a . 影響程度？

- |            |            |           |          |
|------------|------------|-----------|----------|
| 01.正 面 影 響 | 續問         | 01.影響很大   | 02.有點影響  |
| *J0501*    | *J5A01*    | *J5A02*   |          |
| 02.負 面 影 響 |            | 96.很 難 說  | 97.無 意 見 |
| *J0502*    | *J5A96*    | *J5A97*   |          |
|            |            | 98.不 知 道  | 95.拒 答   |
|            |            | *J5A98*   | *J5A95*  |
| 03.沒有影響    | 04.不知道有此議題 | 跳問第 J 6 題 |          |
| *J0503*    | *J0504*    |           |          |
| 96.很 難 說   | 97.無 意 見   | 98.不 知 道  | 95.拒 答   |
| *J0596*    | *J0597*    | *J0598*   | *J0595*  |

J 5 b . 請問您有沒有受到「硫酸亞土地重劃案」的影響而改變您的支持對象？

- |           |             |         |  |
|-----------|-------------|---------|--|
| 01. 有     | 續問第 J 5 c 題 |         |  |
| *J5B01*   |             |         |  |
| 02. 沒 有   | 98.不 知 道    | 95.拒 答  |  |
| *J5B02*   | *J5B98*     | *J5B95* |  |
| 跳問第 J 6 題 |             |         |  |

J 5 c . 那請問您在「硫酸亞土地重劃案」發生之前支持那一位候選人？

- |         |         |         |         |
|---------|---------|---------|---------|
| 01. 施明德 | 02. 張博雅 | 03. 黃天生 | 04. 黃俊英 |
| *J5C01* | *J5C02* | *J5C03* | *J5C04* |
| 05. 謝長廷 | 98. 不知道 | 95. 拒 答 |         |
| *J5C05* | *J5C98* | *J5C95* |         |

J 6 . 去年底高雄市長選舉期間，黃俊英陣營指控謝長廷收受（台：黃俊英那邊說謝長廷有收）「新瑞都案」四百五十萬元，請問您認為這對謝長廷的選票有正面（台：好）影響、還是負面（台：壞）影響、還是沒有影響？（若受訪者的回答為前兩項之一，訪員請再追問「影響很大」或是「有點影響」）

J 6 a . 影響程度？

- |            |            |           |          |
|------------|------------|-----------|----------|
| 01.正 面 影 響 | 續問         | 01.影響很大   | 02.有點影響  |
| *J0601*    | *J6A01*    | *J6A02*   |          |
| 02.負 面 影 響 |            | 96.很 難 說  | 97.無 意 見 |
| *J0602*    | *J6A96*    | *J6A97*   |          |
|            |            | 98.不 知 道  | 95.拒 答   |
|            |            | *J6A98*   | *J6A95*  |
| 03.沒有影響    | 04.不知道有此議題 | 跳問第 J 7 題 |          |
| *J0603*    | *J0604*    |           |          |
| 96.很 難 說   | 97.無 意 見   | 98.不 知 道  | 95.拒 答   |
| *J0696*    | *J0697*    | *J0698*   | *J0695*  |

J 6 b . 請問您有沒有受到「新瑞都案」這個事件的影響而改變您的支持對象？

- |           |             |         |  |
|-----------|-------------|---------|--|
| 01. 有     | 續問第 J 6 c 題 |         |  |
| *J6B01*   |             |         |  |
| 02. 沒 有   | 98.不 知 道    | 95.拒 答  |  |
| *J6B02*   | *J6B98*     | *J6B95* |  |
| 跳問第 J 7 題 |             |         |  |

J 6 c . 那請問您在「新瑞都案」發生之前支持那一位候選人？

- |         |         |         |         |
|---------|---------|---------|---------|
| 01. 施明德 | 02. 張博雅 | 03. 黃天生 | 04. 黃俊英 |
| *J6C01* | *J6C02* | *J6C03* | *J6C04* |
| 05. 謝長廷 | 98. 不知道 | 95. 拒 答 |         |
| *J6C05* | *J6C98* | *J6C95* |         |

J 7 . 有人說，去年底北高市長選舉，是對陳水扁政府的信任或不信任投票(訪員必要時說明：就是對陳水扁政府打成績)。請問您同意還是不同意這種說法？  
(訪員請出示 1 2 號卡片，並追問強弱度)

01.非常同意	02.同 意	03.不 同 意	04.非常不同意
*J0701*	*J0702*	*J0703*	*J0704*
96.看 情 形	97.無 意 見	98.不 知 道	95.拒 答
*J0796*	*J0797*	*J0798*	*J0795*

J 8 . 整體來說，請問您認為陳水扁總統所領導的政府在這三年來做得好還是不好？  
(訪員請出示 3 1 號卡片，並追問強弱度)

01.非 常 好	02. 好	03. 不 好	04.非常不好
*J0801*	*J0802*	*J0803*	*J0804*
96.看 情 形	97.無 意 見	98.不 知 道	95.拒 答
*J0896*	*J0897*	*J0898*	*J0895*

K 1 . 在我們（台語：咱）社會上，有人說自己是「台灣人」，也有人說自己是「中國人」，也有人說都是。請問您認為自己是「台灣人」、「中國人」，或者都是？

- |          |             |          |
|----------|-------------|----------|
| 01.台 灣 人 | 02.都 是      | 03.中 國 人 |
| *K0101*  | *K0102*     | *K0103*  |
| 98.不 知 道 | 95.拒 答      |          |
| *K0198*  | 續問第 K 1 a 題 | *K0195*  |

K 1 a . 請問您覺得您自己「是台灣人也是中國人」，還是說「是中國人也是台灣人」，或者都是（或者是說兩種都可以）？（訪員請出示 3 2 號卡片，並追問強弱度）

- |              |         |              |
|--------------|---------|--------------|
| 01.是台灣人也是中國人 | 02.都 是  | 03.是中國人也是台灣人 |
| *K1A01*      | *K1A02* | *K1A03*      |
| 98.不知道       | 95.拒 答  |              |
| *K1A98*      | *K1A95* |              |

K 2 . 關於台灣和大陸的關係，這張卡片上有幾種不同的看法：

- |                    |          |               |
|--------------------|----------|---------------|
| 1：儘快統一             | 2：儘快獨立   | 3：維持現狀，以後走向統一 |
| 4：維持現狀，以後走向獨立      |          |               |
| 5：維持現狀，看情形再決定獨立或統一 | 6：永遠維持現狀 |               |
- 請問您比較偏向哪一種？  
（訪員請出示 3 3 號卡片，並將 6 個選項重複唸一次）

- |                     |                |          |         |
|---------------------|----------------|----------|---------|
| 01.儘快（台語：卡緊）統一      | 02.儘快（台語：卡緊）獨立 |          |         |
| *K0201*             | *K0202*        |          |         |
| 03.維持現狀，以後走向統一      | 04.維持現狀，以後走向獨立 |          |         |
| *K0203*             | *K0204*        |          |         |
| 05.維持現狀，看情形再決定獨立或統一 | 06.永遠維持現狀      |          |         |
| *K0205*             | *K0206*        |          |         |
| 07.其它_____          |                |          |         |
| 96.很 難 說            | 97.無 意 見       | 98.不 知 道 | 95.拒 答  |
| *K0296*             | *K0297*        | *K0298*  | *K0295* |

K 3 . 有人主張「如果台灣宣布獨立後，仍然（台：猶原）可以和中共維持和平的關係，則（台：哪安捏）台灣應該成為一個新國家」。請問，您同意還是不同意這種主張？  
（訪員請出示 1 2 號卡片，並追問強弱度）

01.非常同意	02.同 意	03.不 同 意	04.非常不同意
*K0301*	*K0302*	*K0303*	*K0304*
96.看 情 形	97.無 意 見	98.不 知 道	95.拒 答
*K0396*	*K0397*	*K0398*	*K0395*

K 4 . 有人主張「如果大陸和台灣在經濟、社會、政治各方面的條件相當，則（台：哪安捏）兩岸應該統一」。請問，您同意還是不同意這種主張？  
（訪員請出示 1 2 號卡片，並追問強弱度）

01.非常同意	02.同 意	03.不 同 意	04.非常不同意
*K0401*	*K0402*	*K0403*	*K0404*
96.看 情 形	97.無 意 見	98.不 知 道	95.拒 答
*K0496*	*K0497*	*K0498*	*K0495*

K 5 . 最近一兩年來，隨著台海兩岸情勢變化，中共不斷增強對台的軍事部署，對這種中共武力威脅的情勢，有些人感到擔心，有些人不擔心。請問您擔心還是不擔心？  
（訪員請出示 3 4 號卡片，並追問強弱度）

01.非常擔心	02.有點擔心	03.不太擔心	04.非常不擔心
*K0501*	*K0502*	*K0503*	*K0504*
96.看 情 形	97.無 意 見	98.不 知 道	95.拒 答
*K0596*	*K0597*	*K0598*	*K0595*

K 6 . 最近一兩年來，台海兩岸情勢發生許多變化，對於美國會不會繼續支持台灣，有些人感到擔心，有些人不擔心。請問您擔心還是不擔心？  
（訪員請出示 3 4 號卡片，並追問強弱度）

01.非常擔心	02.有點擔心	03.不太擔心	04.非常不擔心
*K0601*	*K0602*	*K0603*	*K0604*
96.看 情 形	97.無 意 見	98.不 知 道	95.拒 答
*K0696*	*K0697*	*K0698*	*K0695*

---

接下來，下面有一些說法，有些人同意，有些人不同意，請問您同意還是不同意？

---

K 7 a .「不管中國是怎樣的落後（台：落伍），我覺得做一個中國人是最值得驕傲的。」  
（訪員請出示 1 2 號卡片，並追問強弱度）

01.非常同意	02.同 意	03.不 同 意	04.非常不同意
*K7A01*	*K7A02*	*K7A03*	*K7A04*
96.看 情 形	97.無 意 見	98.不 知 道	95.拒 答
*K7A96*	*K7A97*	*K7A98*	*K7A95*

K 7 b .「要掌握台灣人自己的命運，就是要割斷與中國的關係，建立一個兩千三百萬人的生命共同體。」（訪員請出示 1 2 號卡片，並追問強弱度）

01.非常同意	02.同 意	03.不 同 意	04.非常不同意
*K7B01*	*K7B02*	*K7B03*	*K7B04*
96.看 情 形	97.無 意 見	98.不 知 道	95.拒 答
*K7B96*	*K7B97*	*K7B98*	*K7B95*

K 7 c .「不管台灣與大陸在生活上有何大的差異，我們都要有耐心地加以克服，完成國家的統一。」（訪員請出示 1 2 號卡片，並追問強弱度）

01.非常同意	02.同 意	03.不 同 意	04.非常不同意
*K7C01*	*K7C02*	*K7C03*	*K7C04*
96.看 情 形	97.無 意 見	98.不 知 道	95.拒 答
*K7C96*	*K7C97*	*K7C98*	*K7C95*

K 7 d .「中國是中國，台灣是台灣，台灣要追求自主獨立，中國無理由加以干涉。」  
（訪員請出示 1 2 號卡片，並追問強弱度）

01.非常同意	02.同 意	03.不 同 意	04.非常不同意
*K7D01*	*K7D02*	*K7D03*	*K7D04*
96.看 情 形	97.無 意 見	98.不 知 道	95.拒 答
*K7D96*	*K7D97*	*K7D98*	*K7D95*

K 7 e .「台灣要與中國大陸合在一起才會有前途。」(訪員請出示 1 2 號卡片，並追問強弱度)

01.非常同意	02.同 意	03.不 同 意	04.非常不同意
*K7E01*	*K7E02*	*K7E03*	*K7E04*
96.看 情 形	97.無 意 見	98.不 知 道	95.拒 答
*K7E96*	*K7E97*	*K7E98*	*K7E95*

K 7 f .「中國的歷史是中國的，我們要創造屬於台灣自己的歷史。」(訪員請出示 1 2 號卡片，並追問強弱度)

01.非常同意	02.同 意	03.不 同 意	04.非常不同意
*K7F01*	*K7F02*	*K7F03*	*K7F04*
96.看 情 形	97.無 意 見	98.不 知 道	95.拒 答
*K7F96*	*K7F97*	*K7F98*	*K7F95*

---

接下來，我們想請教您有關政黨的問題。

---

K 8 . 目前國內有幾個主要政黨，包括國民黨、民進黨、親民黨、新黨、建國黨，以及台灣團結聯盟，請問您是否（台：敢有）偏向哪一個政黨？

01. 有 跳問第 K 8 b 題

\*K0801\*

02. 沒 有 98.不 知 道 95.拒 答

\*K0802\* \*K0898\* \*K0895\*

續問第 K 8 a 題

K 8 a . 那相對來說（台：那安捏比較起來），請問您有沒有稍微偏向哪一個政黨？

01. 有 續問第 K 8 b 題後，跳問第 K 9 a 題

\*K8A01\*

02. 沒 有 98.不 知 道 95.拒 答

\*K8A02\* \*K8A98\* \*K8A95\*

跳問第 K 9 a 題

K 8 b . 請問是哪一個政黨？

01.國 民 黨 02.民 進 黨 03.新 黨 04.親 民 黨

\*K8B01\* \*K8B02\* \*K8B03\* \*K8B04\*

05.建 國 黨 06.台灣團結聯盟 07.其他政黨\_\_\_\_\_

\*K8B05\* \*K8B06\*

98.不 知 道 95.拒 答

\*K8B98\* \*K8B95\*

K 8 c . 請問，您偏向這個政黨的程度是很強，普通，還是有一點？

01.很 強 02.普 通 03.有 一 點

\*K8C01\* \*K8C02\* \*K8C03\*

96.看 情 形 97.無 意 見 98.不 知 道 95.拒 答

\*K8C96\* \*K8C97\* \*K8C98\* \*K8C95\*



K 9 a . 我們想要請您用 0 到 1 0 來表示您對國內幾個政黨的看法，0 表示您「非常不喜歡」這個政黨，1 0 表示您「非常喜歡」這個政黨。首先請問國民黨您要給他多少？  
（訪員請出示 3 5 號卡片）

_____	98.不 知 道	96.沒 聽 過	95.拒 答
	*K9A98*	*K9A96*	*K9A95*

K 9 b . 民進黨呢？

_____	98.不 知 道	96.沒 聽 過	95.拒 答
	*K9B98*	*K9B96*	*K9B95*

K 9 c . 那親民黨呢？

_____	98.不 知 道	96.沒 聽 過	95.拒 答
	*K9C98*	*K9C96*	*K9C95*

K 9 d . 新黨呢？

_____	98.不 知 道	96.沒 聽 過	95.拒 答
	*K9D98*	*K9D96*	*K9D95*

K 9 e . 台灣團結聯盟？

_____	98.不 知 道	96.沒 聽 過	95.拒 答
	*K9E98*	*K9E96*	*K9E95*

K 1 0 . 這一次（去年十二月）高雄市的選舉，有人認為是「泛綠」與「泛藍」兩大陣營的競爭；而人們有時候會認為自己是屬於「泛綠」陣營的，也有些人認為自己是屬於「泛藍」陣營的。請問您覺得自己是偏向「泛綠」陣營，還是「泛藍」陣營？  
（訪員請出示 3 6 號卡片，並追問強弱度）

01.強烈偏向「泛綠」陣營	02.普通偏向「泛綠」陣營	03. 中立不偏
*K1001*	*K1002*	*K1003*
04.普通偏向「泛藍」陣營	05.強烈偏向「泛藍」陣營	
*K1004*	*K1005*	
96.看 情 形	97.無 意 見	98.不 知 道
*K1096*	*K1097*	*K1098*
		95.拒 答
		*K1095*

---

最後，我們想請教您一些個人的問題

---

L 1 . 請問您是民國幾年出生的？（如受訪者無法回答出生年，則改問現在幾歲，並換算成出生年填入，即  $92 - \text{年齡} = \text{出生年}$ ）

\_\_\_\_\_年                      95.拒      答

\*L0195\*

L 2 . 請問您的父親是本省客家人、本省閩南人(台:河洛)人、大陸各省市人，還是原住民？

01.本省客家人              02.本省閩南人              03.大陸各省市  
\*L0201\*              \*L0202\*              \*L0203\*

04.原   住   民              98.不   知   道              95.   拒      答  
\*L0204\*              \*L0298\*              \*L0295\*

L 3 . 請問您的母親是本省客家人、本省閩南人(台:河洛)人、大陸各省市人，還是原住民？

01.本省客家人              02.本省閩南人              03.大陸各省市  
\*L0301\*              \*L0302\*              \*L0303\*

04.原   住   民              98.不   知   道              95.   拒      答  
\*L0304\*              \*L0398\*              \*L0395\*

L 4 . 請問您結婚了嗎？

01.已婚或視同已婚              02.分      居              03.寡      居  
\*L0401\*              \*L0402\*              \*L0403\*

04.離      婚              05.未      婚              95.拒      答  
\*L0404\*              \*L0405\*              \*L0495\*

跳問第 L 6 題

L 5 . 請問您的配偶（先生或太太）是本省客家人、本省閩南人(台:河洛)人、大陸各省市人，還是原住民？

- |          |           |          |          |
|----------|-----------|----------|----------|
| 01.本省客家人 | 02.本省閩南人  | 03.大陸各省市 | 04.原 住 民 |
| *L0501*  | *L0502*   | *L0503*  | *L0504*  |
| 05.其他    | 98. 不 知 道 | 95. 拒 答  |          |
|          | *L0598*   | *L0595*  |          |

L 6 . 請問您的教育程度是什麼（您讀到什麼學校）？

- |           |           |           |         |
|-----------|-----------|-----------|---------|
| 01.不 識 字  | 02.識字但未入學 | 03.小學肄業   | 04.小學畢業 |
| *L0601*   | *L0602*   | *L0603*   | *L0604* |
| 05.國、初中肄業 | 06.國、初中畢業 | 07.高中、職肄業 |         |
| *L0605*   | *L0606*   | *L0607*   |         |
| 08.高中、職畢業 | 09.專科畢業   | 10.大學肄業   | 11.大學畢業 |
| *L0608*   | *L0609*   | *L0610*   | *L0611* |
| 12.研 究 所  | 13.其他     | 95.拒 答    |         |
| *L0612*   |           | *L0695*   |         |

L 7 . 請問您的宗教信仰是什麼？

- |           |          |         |          |
|-----------|----------|---------|----------|
| 04.天 主 教  | 05.基 督 教 | 06.回 教  | 07.一 貫 道 |
| *L0704*   | *L0705*  | *L0706* | *L0707*  |
| 08.其他____ | 98.不 知 道 | 95.拒 答  |          |
|           | *L0798*  | *L0795* |          |
| 01.沒 有    | 02.佛 教   | 03.道 教  |          |
| *L0701*   | *L0702*  | *L0703* |          |

續問第 L 7 a 題

L 7 a . 請問您平常有沒有拜土地公、媽祖、或其他各種神明？

- |         |         |           |        |
|---------|---------|-----------|--------|
| 01. 有   | 02.沒 有  | 03.其他____ | 95.拒 答 |
| *L7A01* | *L7A02* | *L7A95*   |        |

L 8 . 請問您目前的職業是什麼？\_\_\_\_\_

(訪員問職業名稱與職業等級後，請追問主要的工作內容，並依據「職業分類表」填入代碼)  
(若為家管須追問有無做家庭代工，或是幫忙家中做事業且有無領薪水) 跳問第 L 8 b 題

(若已失業或退休，則追問失業、退休前的職業) 續問第 L 8 a 題

L 8 a . 請問您失業、退休前的職業是什麼？\_\_\_\_\_ (訪員追問如 L 8 題)

L 8 b . 請問您先生 (或太太) 的職業是什麼？\_\_\_\_\_ (訪員追問如 L 8 題)  
(若已失業、退休，則追問失業、退休前的職業)

L 9 . 請問您目前工作或兼差的情形是怎樣？ (訪員請出示 3 7 號卡片)

01.擔任全職工作 (每週工作 32 小時以上)

\*L0901\*

02.擔任兼職工作 (每週工作 15 小時以上，不滿 32 小時)

\*L0902\*

03.兼差 (每週工作少於 15 小時)

\*L0903\*

04.在家幫忙

\*L0904\*

05.待業中 (想找工作但沒工作)

\*L0905\*

06.學生或參加職業訓練

\*L0906\*

07.退 休

\*L0907\*

08.家 管

\*L0908\*

09.因身體殘疾無法工作

\*L0909\*

10.其他

95.拒 答

\*L0995\*

L 1 0 . 請問您在家中最常用的語言為何？

01.國 語

\*L1001\*

02.閩 南 語

\*L1002\*

03.客 家 語

\*L1003\*

04.原住民語

\*L1004\*

05.其他外省方言

\*L1005\*

06.國台語並用

\*L1006\*

07.國客語並用

\*L1007\*

08.台客語並用

\*L1008\*

09.國語及其他外省方言並用

\*L1009\*

10.其他

95.拒 答

\*L1095\*

L 1 1 . 請問您家中有幾人？

\_\_\_\_\_人

95.拒 答

跳問第 L 1 2 題

\*L1195\*

L 1 1 a . 其中有幾位是十八歲以下？

\_\_\_\_\_人

95.拒 答

\*L11A95\*

L 1 2 . 請問最近五年來，您去過大陸（不含港、澳地區）幾次？

\_\_\_\_\_次

95.拒 答

\*L1295\*

L 1 3 . 請問您個人或是家人是否有在大陸投資、經商（台：做生意）或就業（台：吃頭路）？

01. 有

02. 沒有

98.不 知 道

95.拒 答

\*L1301\*

\*L1302\*

\*L1398\*

\*L1395\*

L 1 4 . 請問您家庭每個月總收入大約是：( 包括薪資以外的其他收入，如房租、股利等等 )( 訪員請出示 3 8 號卡片 )

01. 二萬四仟元以下

02. 二萬四千元以上至三萬四仟元

\*L1401\*

\*L1402\*

03. 三萬四千元以上至四萬四仟元

04. 四萬四千元以上至五萬三仟元

\*L1403\*

\*L1404\*

05. 五萬三千元以上至六萬一仟元

06. 六萬一千元以上至七萬二仟元

\*L1405\*

\*L1406\*

07. 七萬二千元以上至八萬四仟元

08. 八萬四千元以上至十萬元

\*L1407\*

\*L1408\*

09. 十萬元以上至十三萬元

10. 十三萬元以上

\*L1409\*

\*L1410\*

96.很難說、不一定

98.不 知 道

95.拒 答

\*L1496\*

\*L1498\*

\*L1495\*

L 1 5 . 我們的老師可能想要知道我們是否確實來做了訪問，請您將您專門用來通話用的有線電話號碼告訴我們好嗎？

01.電話號碼：

-

\*L1501\*

02.沒有電話

03.不願留電話

\*L1502\*

\*L1503\*

L 1 6 . 請問您家專門用來通話用的電話共有幾線：

\_\_\_\_\_線

95.拒 答

\*L1695\*

---

我們的訪問就到此結束，非常感謝您接受我們的訪問。謝謝！（訪員請送受訪者禮物）

---

（請訪員記下現在的時間：\_\_\_\_\_時\_\_\_\_\_分）

\*\*\* 以下請由訪員填寫 \*\*\*

L 1 7 . 受訪者的性別：

01. 男

02. 女

\*L1701\*

\*L1702\*

L 1 8 . 訪問使用語言：

01.國 語

02.台 語

03.客 家 語

\*L1801\*

\*L1802\*

\*L1803\*

04.國台語並用

05.國客語並用

06.台客語並用

\*L1804\*

\*L1805\*

\*L1806\*

07.其他

## 訪 員 問 卷 表

M 1 . 在訪問開始前，受訪者是否有下列情形？（可複選）

01.表示自己太忙，無法受訪

\*M0101\*

02.表示因為家裡的事在忙，無法受訪

\*M0102\*

03.表示對訪問不感興趣

\*M0103\*

04.表示不信任調查訪問

\*M0104\*

05.對調查訪問的用途有疑慮

\*M0105\*

06.對受訪意見及個人資料能否保密有疑慮

\*M0106\*

07.對訪問單位及主持人有疑慮

\*M0107\*

08.質疑訪員身份

\*M0108\*

09.曾有家人反對受訪者接受訪問

\*M0109\*

10.沒有前述情形

\*M0110\*

M 2 . 在訪問進行中，受訪者是否有下列情形：

M 2 a . 受訪者有無要求自行填寫問卷？

01. 有

\*M2A01\*

02. 沒有

\*M2A02\*

M 2 b . 受訪者有無要求看問卷？

01. 有

\*M2B01\*

02. 沒有

\*M2B02\*

M 2 c . 受訪者有無中途拒訪的傾向？

01. 有

\*M2C01\*

02. 沒有

\*M2C02\*

M 2 d . 受訪者有無表示問卷題目太多？

01. 有

\*M2D01\*

02. 沒有

\*M2D02\*

M 2 e . 受訪者有無表示題意不清或定義不明？

01. 有 題號（組）：\_\_\_\_\_

\*M2E01\*

02. 沒 有

\*M2E02\*

M 2 f . 受訪者有無覺得問卷題目太難？

01. 有 題號（組）：\_\_\_\_\_

\*M2F01\*

02. 沒 有

\*M2F02\*

M 2 g . 受訪者有無表示題目過於敏感？

01. 有 題號（組）：\_\_\_\_\_

\*M2G01\*

02. 沒 有

\*M2G02\*

M 3 . 您覺得受訪者的合作態度是：

01. 非常合作	02. 相當合作	03. 有點合作
*M0301*	*M0302*	*M0303*
04. 有點不合作	05. 相當不合作	06. 非常不合作
*M0304*	*M0305*	*M0306*

M 4 . 您覺得受訪者對問題的瞭解是：

01. 非常瞭解	02. 相當瞭解	03. 有點瞭解
*M0401*	*M0402*	*M0403*
04. 有點不瞭解	05. 相當不瞭解	06. 非常不瞭解
*M0404*	*M0405*	*M0406*

M 5 . 您覺得受訪者對問題的敏感（有政治性的敏感、抗拒或恐懼）是：



- |           |           |           |
|-----------|-----------|-----------|
| 01. 非常敏感  | 02. 相當敏感  | 03. 有點敏感  |
| *M0501*   | *M0502*   | *M0503*   |
| 04. 有點不敏感 | 05. 相當不敏感 | 06. 非常不敏感 |
| *M0504*   | *M0505*   | *M0506*   |

M 6 . 您覺得受訪者對訪問內容的興趣是：

- |           |           |           |
|-----------|-----------|-----------|
| 01. 非常有興趣 | 02. 相當有興趣 | 03. 有點興趣  |
| *M0601*   | *M0602*   | *M0603*   |
| 04. 不太有興趣 | 05. 相當沒興趣 | 06. 非常沒興趣 |
| *M0604*   | *M0605*   | *M0606*   |

M 7 . 您覺得受訪者回答問題的可信度是：

- |           |           |
|-----------|-----------|
| 01.大部分不可信 | 02. 有些不可信 |
| *M0701*   | *M0702*   |
| 03.大致可信   | 04. 很可信   |
| *M0703*   | *M0704*   |

M 8 . 您覺得受訪者對於一般政治事務訊息的知悉程度是：

- |         |         |         |         |
|---------|---------|---------|---------|
| 01. 很 低 | 02. 低   | 03. 高   | 04. 很 高 |
| *M0801* | *M0802* | *M0803* | *M0804* |

M 9 . 受訪者回答問卷題目時是：

- |                         |                  |
|-------------------------|------------------|
| 01. 單獨作答                | 02. 夫婦共同作答       |
| *M0901*                 | *M0902*          |
| 03. 子女參與作答（子女大約幾歲_____） |                  |
| *M0903*                 |                  |
| 04. 全家作答                | 05. 其他_____（請註明） |
| *M0904*                 |                  |

## 七、高雄市正式問卷英文版

TEDS Questionnaire 2002 Kaohsiung City Survey

- A1. On average, how much time do you spend each day reading or watching news about politics? (under 30 minutes, 31-60 minutes, 1-1.5 hours, 1.5-2 hours, over 2 hours, sometimes, never)
- A2. During last year's Kaohsiung City mayoral election campaign, some people spent a lot of time reading news of the election campaign in the newspapers, while some others didn't have time to read election news at all. On average, how much time did you spend each day reading election news in the newspapers? (under 30 minutes, 31-60 minutes, 1-1.5 hours, 1.5-2 hours, over 2 hours, sometimes, never)
- A3. During last year's Kaohsiung City mayoral election campaign, when reading the election news in the newspapers, did you pay very close attention, pay moderately close attention, not pay very close attention, or not pay attention at all?
- A4. During last year's Kaohsiung City mayoral election campaign, when you watched election campaign news reports on TV, did you pay very close attention, pay moderately close attention, not pay close attention, or not pay attention at all?
- A5. During last year's Kaohsiung City mayoral election campaign, some people spent a lot of time listening to news of the election campaign on the radio, while some others didn't have time to listen to election news at all. How much time did you spend on following the campaign on radio everyday? (under 30 minutes, 31-60 minutes, 1-1.5 hours, 1.5-2 hours, over 2 hours, sometimes, never)
- A6. During last year's Kaohsiung City mayoral election campaign, some people spent a lot of time following news of the election campaign on the internet, while some others didn't have time. How closely did you spend on following the campaign on the internet everyday? (under 30 minutes, 31-60 minutes, 1-1.5 hours, 1.5-2 hours, over 2 hours, sometimes, never)
- A7. During last year's Kaohsiung City mayoral election campaign, some people thought that the broadcast media didn't have any influence at all on which mayoral candidate other voters voted for. Other people thought that the broadcast media had a lot of influence on which mayoral candidate other voters voted for. On a scale of 0 to 10, where 0 represents no influence at all and 10 represents a lot of influence, how much influence do you think the broadcast media had during this election on the voting decisions of other voters?
- A8. How much influence did the broadcast media have on your voting decision?
- B1. Do you commonly talk with other people about politics or elections? (often, sometimes, seldom, never)
- B1a. Who do you commonly talk about politics or elections with? (families, relatives, friends, neighbors, colleagues, association, classmates, others)
- B1b. Do the people who you commonly discuss politics or elections with support the same party as you do? (All support the same party (interviewer should ask which party), Most support the same party (interviewer should ask which party), A few support the same party, We all support different parties)
- B1c. Which party is that?
- B2. If you were at a wedding banquet and you didn't know the other people at the table very well, if they started talking about politics and their opinions were different from yours, would you be willing to discuss your opinions with them? (very willing, willing, unwilling, very unwilling)

- B2a. (if unwilling) Is the reason that you would be unwilling to express your opinions that you worry other people might oppose your views to your face? (yes, no)
- B2b. Is the reason that you would be unwilling to express your opinions that you worry you might cause trouble? (yes, no)
- B2c. Is the reason that you would be unwilling to express your opinions that you are not very confident in your views? (yes, no)
- B3. Were you concerned with the outcome of this Kaohsiung City mayoral election? (very concerned, somewhat concerned, not too concerned, not concerned at all)
- B4. During last year's Kaohsiung City mayoral election campaign:
- B4a. Did anyone solicit your vote or the vote of anyone in your family on behalf of one of the mayoral candidates? (yes, no)
- B4b. (if yes) Which candidate(s) were they soliciting for?
- B4c. Who was the person who solicited your vote or the vote of anyone in your family most intensely? (telephone recording, candidate in person, campaign worker or volunteer, party worker, colleague or superior at work, member of a religious, social, or professional organization that you belong to, community leader, government official, neighbor, classmate or friend, other)
- B5. During last year's Kaohsiung City Council election campaign:
- B5a. Did anyone solicit your vote or the vote of anyone in your family on behalf of one of the city council candidates? (yes, no)
- B5b. (if yes) Which candidate(s) were they soliciting for?
- B5c. Who was the person who solicited your vote or the vote of anyone in your family most intensely? (telephone recording, candidate in person, campaign worker or volunteer, party worker, colleague or superior at work, member of a religious, social, or professional organization that you belong to, community leader, government official, neighbor, classmate or friend, other)
- B6. Did you often participate in the activities of certain associations? (often, sometimes, seldom, never)
- B6a. (if ever) Did the associations that you participate in support any particular mayoral candidate?
- B6b. (if yes) Which candidate was it?
- B6c. (if ever) Did the associations that you participate in support any particular city council candidate?
- B6d. (if yes) Which candidate was it?
- B7. During the Kaohsiung City mayoral election, which of the following people had the biggest influence on your decision? (family, friends, colleagues, relatives, neighbors, ward chief, neighborhood chief, KMT party office, DPP party office, NP party office, PFP party office, TAIP party office, TSU party office, campaign workers, candidates, associations, religious groups, local factions, I made the decision on my own, other)
- B7a. During the Kaohsiung City Council election, which of the following people had the biggest influence on your decision? (family, friends, colleagues, relatives, neighbors, ward chief, neighborhood chief, KMT party office, DPP party office, NP party office, PFP party office, TAIP party office, TSU party office, campaign workers, candidates, associations, religious groups, local factions, I made the decision on my own, other)

- B8. The following are a few ways in which voters might participate in an election. Think about the last Kaohsiung City mayoral election, did you do any of the following things:
- B8a. Did you try to persuade others to vote for a certain candidate or party? (yes, no)
    - B8aa. How often did you do this? (frequently, sometimes, seldom)
  - B8b. Did you express your support for a particular candidate or party? For example, did you participate in an election march or rally, hang or wear a flag or other symbol, or express you support in some other way? (yes, no)
    - B8bb. How often did you do this? (frequently, sometimes, seldom)
- B9. The following are a few ways in which voters might participate in an election. Think about the last Kaohsiung City Council election, did you do any of the following things:
- B9a. Did you try to persuade others to vote for a certain candidate or party? (yes, no)
    - B9aa. How often did you do this? (frequently, sometimes, seldom)
  - B9b. Did you express your support for a particular candidate or party? For example, did you participate in an election march or rally, hang or wear a flag or other symbol, or express you support in some other way? (yes, no)
    - B9bb. How often did you do this? (frequently, sometimes, seldom)
- B10. During last year's Kaohsiung City mayoral election, did you do any of the following?
- 01. read the official election notice
  - 02. read candidates' leaflets, newsletters, or newspaper ads
  - 03. watch candidate debates or campaign speeches on TV
  - 04. do volunteer work in campaign for either a candidate or party
  - 05. attend an election related gathering or banquet
  - 06. join a candidate's support organization
  - 09. remind your friends to watch candidate debates or campaign speeches on TV
  - 08. discuss the pros and cons of various candidates with other people
  - 09. give money to a political party or candidate
- B10a. During last year's Kaohsiung City council election, did you do any of the following?
- 01. read the official election notice
  - 02. read candidates' leaflets, newsletters, or newspaper ads
  - 03. watch candidate debates or campaign speeches on TV
  - 04. do volunteer work in campaign for either a candidate or party
  - 05. attend an election related gathering or banquet
  - 06. join a candidate's support organization
  - 10. remind your friends to watch candidate debates or campaign speeches on TV
  - 08. discuss the pros and cons of various candidates with other people
  - 09. give money to a political party or candidate
- C1. People like me can't possibly influence government policies. (strong agree, agree, disagree, strong disagree)
- C2. Government officials don't care about what people like me think. (strong agree, agree, disagree, strong disagree)
- C3. Some people say that politics and government are very complex and hard to understand. (strong agree, agree, disagree, strong disagree)
- C4. I think I have the ability to participate in politics. (strong agree, agree, disagree, strong disagree)
- C5. Some people say that government officials don't have the ability to take care of the important problems facing our country. (strong agree, agree, disagree, strong disagree)

- C6. The decisions made by government officials are always correct. (strong agree, agree, disagree, strong disagree)
- C7. Some people say that government officials often waste taxpayers' money. (strong agree, agree, disagree, strong disagree)
- C8. Some people say that most government officials are honest and not corrupt. (strong agree, agree, disagree, strong disagree)
- D1. Would you say that over the past twelve months, the state of economy on Taiwan has gotten better, stayed about the same, or gotten worse? (gotten better, stayed the same, gotten worse)
- D2. Would you say that in the forthcoming year, the state of economy on Taiwan will get better, stay about the same, or get worse? (get better, stay about the same, get worse)
- D3. Would you say that over the past twelve months, your household's economic situation has gotten better, stayed about the same, or gotten worse? (gotten better, stayed the same, gotten worse)
- D4. Would you say that in the forthcoming year, your household's economic situation will get better, stay about the same, or get worse? (get better, stay about the same, get worse)
- E1. Which of the following two statements do you agree with more? 1) The mayor and the majority of councilors in the city council should come from different parties so that they can provide checks and balances on each other. 2) The mayor and the majority of councilors in the city council should come from different parties so that they can thoroughly implement their policies.
- E2. Concerning the relationship between the Kaohsiung City mayor and the Kaohsiung City Council over the past four years, some people think that they have had a mutually conflictual relationship, and some people think they have had a quite friendly relationship. Do you think the relationship has been seriously conflictual, somewhat conflictual, somewhat friendly, or very friendly?
- E3. Do you agree or disagree that the Kaohsiung City should elect a mayor from the same party that controls the central government in order to better protect the welfare of Kaohsiung's citizens? (strong agree, agree, disagree, strong disagree)
- E4. Compared to when Wu Den-yi was Kaohsiung City mayor, would you say that the current city government led by Mayor Hsieh Chang-ting is (much better than before, better, much the same, a little worse, much worse)
- E5. Concerning Hsieh Chang-ting's overall performance over the past four years, are you satisfied or dissatisfied? (very satisfied, somewhat satisfied, not very satisfied, very dissatisfied)
- E6. Are you satisfied or dissatisfied with the Kaohsiung City government's performance in promoting local prosperity since Hsieh Chang-ting became mayor? (very satisfied, somewhat satisfied, not very satisfied, very dissatisfied)
- E7. Are you satisfied or dissatisfied with the Kaohsiung City government's performance in dealing with transportation problems since Hsieh Chang-ting became mayor? (very satisfied, somewhat satisfied, not very satisfied, very dissatisfied)
- E8. Are you satisfied or dissatisfied with the Kaohsiung City government's performance in dealing with law and order problems since Hsieh Chang-ting became mayor? (very satisfied, somewhat satisfied, not very satisfied, very dissatisfied)

- E9. Are you satisfied or dissatisfied with the Kaohsiung City government's performance in dealing with garbage problems since Hsieh Chang-ting became mayor? (very satisfied, somewhat satisfied, not very satisfied, very dissatisfied)
- E10. Are you satisfied or dissatisfied with the Kaohsiung City government's performance in dealing with ethnic relations since Hsieh Chang-ting became mayor? (very satisfied, somewhat satisfied, not very satisfied, very dissatisfied)
- E11. Are you satisfied or dissatisfied with the Kaohsiung City government's administrative efficiency since Hsieh Chang-ting became mayor? (very satisfied, somewhat satisfied, not very satisfied, very dissatisfied)
- F1. It doesn't matter which political party governs Taiwan, the results will be the same. (strong agree, agree, disagree, strong disagree)
- F2. Central government officials don't understand local needs. (strong agree, agree, disagree, strong disagree)
- F3. Politics is a game played among a small number of politicians. Most of us have nothing to do with it, so it is not worthwhile to be concerned about politics. (strong agree, agree, disagree, strong disagree)
- F4. Nowadays when people do things, they increasingly care only about the ends and not the means. (strong agree, agree, disagree, strong disagree)
- G1. Did you vote in last year's mayoral election?  
 G1a. (if no) What was the reason you didn't vote?  
 G1b. (if yes) Which party did you vote for?  
 G1c. Which candidate did you vote for?  
 G1d. What was the most important reason that you voted for this candidate?
- G2. In the previous mayoral election (1998), which party did you vote for?  
 G2a. Which candidate did you vote for?
- G3. In the 1994 mayoral election, which party did you vote for?  
 G3a. Which candidate did you vote for?
- G4. Did you vote in this city council election?  
 G4a. (if no) What was the reason you didn't vote?  
 G4b. (if yes) Which party did you vote for?  
 G4c. Which candidate did you vote for?  
 G4d. What was the most important reason that you voted for this candidate?
- G5. In this city council election, some voters voted for the candidate they admired most without considering electoral developments. Other voters considered electoral developments and voted for the candidate who needed their vote the most. What did you do?
- G6. In this city council election, many voters hoped that their party could win more seats in their district, and so they were willing to vote according to the party's suggested vote rationing system. Did you do this?  
 G6a. There were also many voters who hoped that their party could win more seats in their district, and so they discussed how to vote with their family and friends and decided to

distribute their votes among several candidates of the same party. Did you do this?

G7. In the previous city council election (1998), which party did you vote for?

G7a. Which candidate did you vote for?

G8. In the most recent legislative election (2001), which party did you vote for?

G8a. Which candidate did you vote for?

G9. Did you vote in the most recent presidential election (2000)?

G9a. Which ticket did you vote for?

H1. Now we want to ask you how well the two mayoral candidates understood the needs of the people. How well did Shih Ming-teh understand the needs of the people? On a scale of zero to ten, where zero means he didn't understand at all, and ten means he understood very well, what number would you give Shih Ming-teh?

H1a. What number would you give Chang Po-ya?

H1b. What number would you give Huang Tien-sheng?

H1c. What number would you give Huang Jun-ying?

H1d. What number would you give Hsieh Chang-ting?

H2. Concerning how much they deserve your trust, how much did Shih Ming-teh deserve your trust? On a scale of zero to ten, where zero means he didn't any trust at all, and ten means he was very deserving of trust, what number would you give Shih Ming-teh?

H2a. What number would you give Chang Po-ya?

H2b. What number would you give Huang Tien-sheng?

H2c. What number would you give Huang Jun-ying?

H2d. What number would you give Hsieh Chang-ting?

H3. Concerning their ability to get things done, how much could Shih Ming-teh get things done?

On a scale of zero to ten, where zero means he couldn't get things done at all, and ten means he was very able to get things done, what number would you give Shih Ming-teh?

H3a. What number would you give Chang Po-ya?

H3b. What number would you give Huang Tien-sheng?

H3c. What number would you give Huang Jun-ying?

H3d. What number would you give Hsieh Chang-ting?

H4. Do you think Shih Ming-teh was a suitable mayoral candidate? On a scale of zero to ten, where zero means he wasn't suitable at all, and ten means he was very suitable, what number would you give Shih Ming-teh?

H4a. What number would you give Chang Po-ya?

H4b. What number would you give Huang Tien-sheng?

H4c. What number would you give Huang Jun-ying?

H4d. What number would you give Hsieh Chang-ting?

H5a. Of the city council candidates in your electoral district, which one was most enthusiastic about serving the people?

H5b. Which one had the best image?

H5c. Which one had the most ability?

H5d. Which one best understood the people's needs?

H5e. Which one was the most honest and incorrupt?



- J1a. In our society, people often talk about Chinese unification and Taiwanese independence. Some people believe that Taiwan should declare independence as soon as possible. Other people believe that China should unify as soon as possible. Other people are somewhere between these two opinions. If we put “Taiwan should declare independence as soon as possible” at one extreme represented by zero and “China should unify as soon as possible” at the other extreme represented by ten, where would you place yourself?
- J1b. Where would you place the KMT?
- J1c. Where would you place the DPP?
- J1d. Where would you place the People First Party?
- J1e. Where would you place the New Party?
- J1f. Where would you place the Taiwan Solidarity Union?
- J2a. Concerning economic development and environmental protection, some people emphasize protecting the environment while other people emphasize developing the economy. If we put protecting the environment at one extreme represented by zero and developing the economy at the other extreme represented by ten, where would you place yourself?
- J2b. Where would you place the KMT?
- J2c. Where would you place the DPP?
- J2d. Where would you place the People First Party?
- J2e. Where would you place the New Party?
- J2f. Where would you place the Taiwan Solidarity Union?
- J3a. Concerning social welfare, some people believe that people should take care of themselves and the government shouldn't have to do too much so that it can reduce the tax burden on the people. Other people believe that the government should take care of all the people and should expand social welfare even if that means increasing taxes. If we put “the government shouldn't have to do too much so that it can reduce the tax burden on the people” at one extreme represented by zero and “the government should take care of all the people and should expand social welfare even if that means increasing taxes” at the other extreme represented by ten, where would you place yourself?
- J3b. Where would you place the KMT?
- J3c. Where would you place the DPP?
- J3d. Where would you place the People First Party?
- J3e. Where would you place the New Party?
- J3f. Where would you place the Taiwan Solidarity Union?
- J4a. Concerning Taiwan's development, some people believe that large scale reform is the most important thing; even if it means sacrificing a bit of social order, it will be worth it. Other people believe that maintaining social order is the most important thing; pursuit of reform shouldn't be allowed to influence social order. If we put “large scale reform is most important” at one extreme represented by zero and “social order is most important” at the other extreme represented by ten, where would you place yourself?
- J4b. Where would you place the KMT?
- J4c. Where would you place the DPP?
- J4d. Where would you place the People First Party?
- J4e. Where would you place the New Party?
- J4f. Where would you place the Taiwan Solidarity Union?
- J5. During this Kaohsiung City mayoral election, Hsieh Chang-ting's camp accused Huang Jun-ying of being involved in the Liusuanyan land rezoning case. Do you think that this had a positive influence, negative influence, or no influence at all on Huang Jun-ying's vote share?
- J5a. (if positive or negative) How influential was it? (very influential, somewhat influential)

- J5b. Did you change your mind about which candidate to support because of the Liusuanya land rezoning case?
- J5c. (if yes) Before the Liusuanya land rezoning case happened, which candidate did you support?
- J6. During this Kaohsiung City mayoral election, Huang Jun-ying's camp accused Hsieh Chang-ting of accepting NT\$4.5 million in the Zanadau case. Do you think that this had a positive influence, negative influence, or no influence at all on Hsieh Chang-ting's vote share?
- J5a. (if positive or negative) How influential was it? (very influential, somewhat influential)
- J5b. Did you change your mind about which candidate to support because of the Zanadau case?
- J5c. (if yes) Before the Zanadau case happened, which candidate did you support?
- J7. Some people said that last year's Taipei and Kaohsiung City mayoral elections were confidence or no-confidence votes in Chen Shui-bian's government. Do you agree with this statement? (strong agree, agree, disagree, strong disagree)
- J8. Overall, do you think the government led by President Chen these last three years has performed well or poorly? (very well, well, poorly, very poorly)
- K1. In our society, some people say they are Taiwanese, some people say they are Chinese, and some people say they are both. Do you think you are Taiwanese, Chinese, or both?
- K1a. (if both) Do you think you are "Taiwanese and also Chinese" or "Chinese and also Taiwanese" or both?
- K2. Concerning the relationship between Taiwan and mainland China, which of these six positions do you lean toward: 1) immediate unification, 2) immediate independence, 3) maintain the status quo, in the future move toward unification, 4) maintain the status quo, in the future move toward independence, 5) maintain the status quo, in the future decide either unification or independence, 6) maintain the status quo forever
- K3. If, after declaring independence, Taiwan could maintain peaceful relations with the PRC, then Taiwan should establish a new, independent country. (strong agree, agree, disagree, strong disagree)
- K4. If economic, social, and political conditions were about the same in both the mainland and Taiwan, then the two sides should unify. (strong agree, agree, disagree, strong disagree)
- K5. Over the past year or two, as the situation across the Taiwan Straits has changed, the PRC has continually increased its military capabilities against Taiwan. Concerning these military threats from the PRC, some people are worried, and other people are not worried. Are you worried or not worried? (very worried, somewhat worried, not too worried, very unworried)
- K6. Over the past year or two, there have been many changes in the situation across the Taiwan Straits. Concerning whether the United States will continue to support Taiwan, some people are worried, and other people are not worried. Are you worried or not worried? (very worried, somewhat worried, not too worried, very unworried)
- K7a. Regardless of how backward China is, I believe that being Chinese is something to be extremely proud of. (strong agree, agree, disagree, strong disagree)
- K7b. In order to control Taiwan's destiny, we must cut all ties with China and build a society of 23 million people with one common fate. (strong agree, agree, disagree, strong disagree)
- K7c. No matter how much difference there is in the standard of living between Taiwan and China, we must have patience and try to overcome it so that our country can be unified. (strong agree,

- agree, disagree, strong disagree)
- K7d. China is China; Taiwan is Taiwan. If Taiwan wants to seek autonomy and independence, China has no right to get involved. (strong agree, agree, disagree, strong disagree)
- K7e. Taiwan only has a future if it unifies with China. (strong agree, agree, disagree, strong disagree)
- K7f. China's history belongs to China. We want to create a history which belongs to Taiwan. (strong agree, agree, disagree, strong disagree)
- K8. Among the main political parties in our country, including the KMT, DPP, PFP, NP, TAIP, and TSU, do you think of yourself as close to any particular party? (yes, no)
- K8a. (if no) Do you feel yourself a little closer to one of the political parties than the others? (yes, no)
- K8b. (if yes to either K8 or K8a) Which party do you feel closest to?
- K8c. Do you feel very close to this party, somewhat close, or not very close?
- K9a. Now we'd like to understand your opinions about each of the political parties. If zero represents you dislike a party very much, and ten represents you like that party very much, what number would you give the KMT?
- K9b. The DPP?
- K9c. The PFP?
- K9d. The New Party?
- K9e. The Taiwan Solidarity Union?
- K10. In this election in Kaohsiung City, some people thought it was a contest between two big camps, the pan-green camp and the pan-blue camp. Some people think they belong to the pan-green camp, and some people think they belong to the pan-blue camp. Do you think of yourself as closer to the pan-green camp or the pan-blue camp? (strongly tend to the pan-green camp, tend to the pan-green camp, neutral, tend to the pan-blue camp, strongly tend to the pan-blue camp)
- L1. Age.
- L2. Father's ethnic background (Taiwanese Hakka, Taiwanese Min-nan, Mainlander, Aboriginal)
- L3. Mother's ethnic background (Taiwanese Hakka, Taiwanese Min-nan, Mainlander, Aboriginal)
- L4. Respondent's marital status.
- L5. (if married) Spouse's ethnic background (Taiwanese Hakka, Taiwanese Min-nan, Mainlander, Aboriginal)
- L6. Education of respondent (illiterate, literate but no formal education, some primary school, primary school graduate, some junior high school, junior high school graduate, some senior high or vocational school, senior high or vocational school graduate, technical college graduate, some university, university graduate, graduate school)
- L7. Religious denomination (none, Buddhist, Taoist, Catholic, Protestant, Muslim, I-Kuan-Tao)
- L8. Main occupation of respondent
- L8a. (if retired or unemployed) Main occupation of respondent before retirement or unemployment
- L8b. (if homemaker) Main occupation of spouse
- L9. Current employment status of respondent (full time (over 32 hours/week), part time (15-32 hours/week), less than part time (under 15 hours/week), help out at home, looking for work, student or currently in training, retired, homemaker, disabled or unable to work)
- L10. Language usually spoken at home (Mandarin, Taiwanese, Hakka, Aboriginal dialect, other Chinese dialect, both Mandarin and Taiwanese, both Mandarin and Hakka, both Taiwanese and Hakka, both Mandarin and some other Chinese dialect)
- L11. Numbers of people in household

L11a. Numbers of children under age 18 in household

L12. In the past five years, how many times have you gone to Mainland China (not including Hong Kong or Macao)?

L13. Have you or any member of your family made investments, conducted business, or held employment in Mainland China?

L14. Monthly household income (under 24,000, 24,000-34,000, 34,000-44,000, 44,000-53,000, 53,000-61,000, 61,000-72,000, 72,000-84,000, 84,000-100,000, 100,000-130,000, over 130,000)

L15. telephone number

L16. How many telephone lines does your household have? (only those used for voice communications)

L17. gender

L18. Language in use during the survey.

## 八、高雄市正式問卷過錄編碼

## 高雄市問卷編碼簿

題號	變項名稱	欄位	變項說明	選項數值說明	備註
	ID	1-14	編號		
	TAU	1-2	套		
	CITY	3-4	市		
	CHI	3-6	區		
	LI	3-9	里		
	VQ01	15-17	訪問所用時間	.....分鐘	
	VQ02	18-19	訪問次數	01 一次 02 二次 03 三次 04 四次 05 五次	
	VQ03	20-21	訪問日期月	.....月	90 訪員漏問
	VQ04	22-23	訪問日期日	.....日	90 訪員漏問
	VQ05	24-25	星期幾	01 星期一 02 星期二 03 星期三 04 星期四 05 星期五 06 星期六 07 星期日	90 訪員漏問
	VQ06	26-27	開始訪問時	.....時	
	VQ07	28-29	開始訪問分	.....分	
A01	VA01	30-31	請問您平均每天花多少時間去看、去聽政治新聞？	01 3 0 分鐘以下 02 3 1 - 6 0 分鐘 03 一小時到一小時半 04 一小時半到二小時 05 二小時以上 06 偶爾注意 07 完全不注意	90 訪員漏問 95 拒答 96 看情形、不一定 98 不知道
A02	VA02	32-33	去年底高雄市長選舉期間，有些人花很多時間去看報紙上的選舉新聞，有些人沒有時間看，請問您那時平均每天花多少時間看報紙上的選舉新聞？	01 3 0 分鐘以下 02 3 1 - 6 0 分鐘 03 一小時到一小時半 04 一小時半到二小時 05 二小時以上 06 偶爾看 07 完全不看	90 訪員漏問 95 拒答 96 看情形、不一定
A03	VA03	34-35	去年底高雄市長選舉期間，請問您在看報紙時，對選舉新聞是非常注意、有點注意、不太注意，還是一點都不注意？	01 非常注意 02 有點注意 03 不太注意 04 一點都不注意	90 訪員漏問 95 拒答 96 看情形、不一定 97 無意見 98 不知道 99 跳答
A04	VA04	36-37	去年底高雄市長選舉期間，請問您在看電視時，對選舉新聞是非常注意、有點注意、不太	01 非常注意 02 有點注意 03 不太注意	90 訪員漏問 95 拒答 96 看情形、

			注意，還是一點都不注意？	04 一點都不注意 05 沒有電視	不一定 97 無意見 98 不知道
A05	VA05	38-39	去年底高雄市長選舉期間，有些人花很多時間去聽廣播上的選舉新聞，有些人沒有時間去聽，請問您那時平均每天花多少時間聽廣播上的選舉新聞？	01 3 0 分鐘以下 02 3 1 - 6 0 分鐘 03 一小時到一小時半 04 一小時半到二小時 05 二小時以上 06 偶爾聽 07 完全不聽	90 訪員漏問 95 拒答 96 看情形、不一定 98 不知道
A06	VA06	40-41	去年底高雄市長選舉期間，有些人花很多時間去看網路上的選舉新聞，有些人沒有時間看，請問您那時平均每天花多少時間看網路上的選舉新聞？	01 3 0 分鐘以下 02 3 1 - 6 0 分鐘 03 一小時到一小時半 04 一小時半到二小時 05 二小時以上 06 偶爾看 07 完全不看	90 訪員漏問 95 拒答 96 看情形、不一定 98 不知道
A07	VA07	42-43	去年底高雄市長選舉期間，有些人認為傳播媒體完全不會影響其他選民投票給哪一位市長候選人，也有些人認為傳播媒體對其他選民投票給哪一位市長候選人的影響很大。如果以 0 分到 1 0 分來表示，0 分表示完全沒有影響，1 0 分表示影響很大，請問您認為這次選舉中傳播媒體對其他選民投票決定的影響程度是多少？	00 0 01 1 02 2 03 3 04 4 05 5 06 6 07 7 08 8 09 9 10 10	90 訪員漏問 95 拒答 96 很難說 97 無意見 98 不知道
A08	VA08	44-45	那麼，傳播媒體對您投票決定的影響程度是多少？	00 0 01 1 02 2 03 3 04 4 05 5 06 6 07 7 08 8 09 9 10 10	90 訪員漏問 95 拒答 96 很難說 97 無意見 98 不知道
B01	VB01	46-47	請問您平時會不會與人討論有關政治或選舉方面的議題？是時常討論、有時討論、很少討論、還是從來不討論？	01 時常討論 02 有時討論 03 很少討論 04 從來不討論	90 訪員漏問 95 拒答
B1A			請問平時與您討論有關政治或選舉議題的人是您的什麼人？		
	VB1A_1	48-49	1 家人。	00 沒有 01 有	90 訪員漏問 95 拒答 99 跳答

	VB1A _2	50-51	2 親戚。	00 沒有 01 有	90 訪員漏問 95 拒答 99 跳答
	VB1A _3	52-53	3 朋友。	00 沒有 01 有	90 訪員漏問 95 拒答 99 跳答
	VB1A _4	54-55	4 鄰居。	00 沒有 01 有	90 訪員漏問 95 拒答 99 跳答
	VB1A _5	56-57	5 工作同事。	00 沒有 01 有	90 訪員漏問 95 拒答 99 跳答
	VB1A _6	58-59	6 社團組織。	00 沒有 01 有	90 訪員漏問 95 拒答 99 跳答
	VB1A _7	60-61	7 同學。	00 沒有 01 有	90 訪員漏問 95 拒答 99 跳答
	VB1A _9	62-63	9 客戶。	00 沒有 01 有	90 訪員漏問 95 拒答 99 跳答
	VB1A _10	64-65	10 遇到人就談。	00 沒有 01 有	90 訪員漏問 95 拒答 99 跳答
B1B	VB1B	66-67	這些比較常與您討論有關政治或選舉議題的人，他們所支持的政黨是不是一樣？	01 完全相同 02 大部分相同 03 少有相同 04 完全不同	90 訪員漏問 95 拒答 98 不知道 99 跳答
B1C	VB1C	68-69	B1C 請問是哪一個政黨？	01 國民黨 02 民進黨 03 新黨 04 親民黨 05 建國黨 06 台灣團結聯盟 07 其他 08 國民黨+民進黨 09 有台灣意識的黨 10 無政黨傾向 11 在野黨 12 泛藍 13 泛綠	90 訪員漏問 95 拒答 96 看情形 97 無意見 98 不知道 99 跳答
B02	VB02	70-71	假設在一個喝喜酒的場合中，剛好您都與不熟的人同桌，如果在座的人開始討論政治的議題，而他們都和您的看法不同，請問您願不願意跟他們一起討論發表您的看法？	01 非常願意 02 願意 03 不願意 04 非常不願意	90 訪員漏問 95 拒答 96 看情形 97 無意見 98 不知道
B2A	VB2A	72-73	您不願意說出自己的看法，是不是因為擔心有人當面反對您的看法？	01 是 02 不是	90 訪員漏問 95 拒答 96 看情形



					97 無意見 98 不知道 99 跳答
B2B	VB2B	74-75	您不願意說出自己的看法，是不是因為擔心您會惹麻煩？	01 是 02 不是	90 訪員漏問 95 拒答 96 看情形 97 無意見 98 不知道 99 跳答
B2C	VB2C	76-77	您不願意說出自己的看法，是不是因為您對自己的意見沒有把握？	01 是 02 不是	90 訪員漏問 95 拒答 96 看情形 97 無意見 98 不知道 99 跳答
B03	VB03	78-79	請問您對於這次高雄市長選舉的結果是非常關心、有點關心、不太關心，還是非常不關心？	01 非常關心 02 有點關心 03 不太關心 04 非常不關心	90 訪員漏問 95 拒答 96 看情形 97 無意見 98 不知道
B4A	VB4A	80-81	有沒有人為市長候選人來向您或您的家人拉票？	01 有 02 沒有	90 訪員漏問 95 拒答 98 不知道
B4B	VB4B	82-87	請問是替哪一位候選人拉票？	640001 施明德 640002 張博雅 640003 黃天生 640004 黃俊英 640005 謝長廷	999990 訪員漏問 999991 以上幾位都差不多 999992 忘了 999993 都有 999995 拒答 999998 不知道 999999 跳答
B4B-2	VB4B_2	88-93	請問是替哪一位候選人拉票？第二順位	640001 施明德 640002 張博雅 640003 黃天生 640004 黃俊英 640005 謝長廷	999999 跳答
B4B-3	VB4B_3	94-99	請問是替哪一位候選人拉票？第三順位	640001 施明德 640002 張博雅 640003 黃天生 640004 黃俊英 640005 謝長廷	999999 跳答
B4C			請問向您或您的家人拉票最為勤快的人，是透過何種形式？		
	VB4C_1	100-101	1 電話語音。	00 沒有 01 有	90 訪員漏問 95 拒答 98

					不知道 99 跳答
	VB4C _2	102-103	2 候選人當面。	00 沒有 01 有	90 訪員漏問 95 拒答 98 不知道 99 跳答
	VB4C _3	104-105	3 助選人員或義工。	00 沒有 01 有	90 訪員漏問 95 拒答 98 不知道 99 跳答
	VB4C _4	106-107	4 政黨工作人員。	00 沒有 01 有	90 訪員漏問 95 拒答 98 不知道 99 跳答
	VB4C _5	108-109	5 服務機構的上司或同事。	00 沒有 01 有	90 訪員漏問 95 拒答 98 不知道 99 跳答
	VB4C _6	110-111	6 參與的宗教團體、社會團體 或職業團體。	00 沒有 01 有	90 訪員漏問 95 拒答 98 不知道 99 跳答
	VB4C _7	112-113	7 地方上有名望的人或家族。	00 沒有 01 有	90 訪員漏問 95 拒答 98 不知道 99 跳答
	VB4C _8	114-115	8 村里鄰長或村里幹事。	00 沒有 01 有	90 訪員漏問 95 拒答 98 不知道 99 跳答
	VB4C _9	116-117	9 鄰居。	00 沒有 01 有	90 訪員漏問 95 拒答 98 不知道 99 跳答
	VB4C _10	118-119	10 同學或朋友。	00 沒有 01 有	90 訪員漏問 95 拒答 98 不知道 99 跳答
	VB4C _11	120-121	11 親戚或家人。	00 沒有 01 有	90 訪員漏問 95 拒答 98 不知道 99 跳答
	VB4C _13	122-123	13 聚會。	00 沒有 01 有	90 訪員漏問 95 拒答 98 不知道 99 跳答
	VB4C _14	124-125	14 警衛。	00 沒有 01 有	90 訪員漏問 95 拒答 98 不知道

					99 跳答
	VB4C _15	126-127	15 立委。	00 沒有 01 有	90 訪員漏問 95 拒答 98 不知道 99 跳答
	VB4C _16	128-129	16 寄信、寄傳單。	00 沒有 01 有	90 訪員漏問 95 拒答 98 不知道 99 跳答
	VB4C _17	130-131	17 計程車司機。	00 沒有 01 有	90 訪員漏問 95 拒答 98 不知道 99 跳答
B5A	VB5A	132-133	有沒有人為市議員候選人來 向您或您的家人拉票？	01 有 02 沒有	90 訪員漏問 95 拒答 98 不知道 99 跳答
B5B	VB5B	134-139	請問是替哪一位候選人拉 票？	640101 張省吾 640102 蔡松雄 640103 戴榮聖 640104 陳美雅 640105 洪敏清 640106 林壽山 640107 呂貝仁 640108 李喬如 640109 陳漢昇 640110 蕭裕正 640201 周鍾 640202 孫健萍 640203 吳英明 640204 李榮宗 640205 戴德銘 640206 李瀛生 640207 藍健菴 640208 張清泉 640209 章玟琇 640210 陳玫娟 640211 吳啟文 640212 藍星木 640213 師興中 640214 陳文榮 640215 謝天助 640216 黃石龍 640217 林舜平 640218 吳昱輝 640219 徐漢仁 640220 楊色玉 640221 蔡長根 640222 陳雲龍 640301 林俊福	999990 訪員 漏問 999991 以上 幾位都差 不多 999992 忘了 999995 拒答 999998 不知 道 999999 跳答

				640302 戴志鵬	
				640303 楊定國	
				640304 黃添財	
				640305 張榮顯	
				640306 鄭新助	
				640307 李政憲	
				640308 吳長洪	
				640309 洪偉壬	
				640310 蔡見興	
				640311 洪美麗	
				640312 黃柏霖	
				640313 吳錦發	
				640314 康裕成	
				640315 吳重新	
				640316 陳英燦	
				640317 吳林淑敏	
				640318 曾長發	
				640319 童燕珍	
				640320 李昆澤	
				640321 劉少春	
				640322 楊美惠	
				640323 劉貴旭	
				640324 呂錫勳	
				640325 郭國志	
				640326 顏明聖	
				640401 吳國禎	
				640402 洪茂俊	
				640403 溫三郎	
				640404 陳玲俐	
				640405 陳惠凰	
				640406 廖才傳	
				640407 林景元	
				640408 黃芳仁	
				640409 陳春生	
				640410 陳村雄	
				640411 劉財富	
				640412 莊啟旺	
				640413 張瑞德	
				640414 王齡嬌	
				640415 趙天麟	
				640416 周玲姣	
				640417 許崑源	
				640418 詹永龍	
				640419 林崑山	
				640420 王瑞賢	
				640421 陳乃靜	
				640422 吳益政	
				640501 李順進	
				640502 郭金生	
				640503 邱政勝	

				640504 張吉雄 640505 葉津鈴 640506 王友蘭 640507 高宗英 640508 陳清崧 640509 吳宗憲 640510 林宛蓉 640511 洪學海 640512 林錦城 640513 李復興 640514 朱文慶 640515 陳彥宏 640516 楊敏郎 640517 簡金城 640518 江振陸 640519 朱安雄 640520 卜明殿 640521 梁連瑛 640522 王天競 640523 蔡媽福 640524 蘇玉柱 640525 謝進發 640526 蔡慶源 649901 陳萬義 649902 張正信 649903 胡慶明 649904 林國權 649905 洪林雨萍 649906 鄭海河 649907 曹明輝 649908 鄭玉昌	
B5B-2	VB5B_2	140-145	請問是替哪一位候選人拉票？第二順位	640101 張省吾 640102 蔡松雄 640103 戴榮聖 640104 陳美雅 640105 洪敏清 640106 林壽山 640107 呂貝仁 640108 李喬如 640109 陳漢昇 640110 蕭裕正 640201 周鍾 640202 孫健萍 640203 吳英明 640204 李榮宗 640205 戴德銘 640206 李瀛生 640207 藍健菖 640208 張清泉 640209 章玟琇	999999 跳答

			640210 陳玫娟	
			640211 吳啟文	
			640212 藍星木	
			640213 師興中	
			640214 陳文榮	
			640215 謝天助	
			640216 黃石龍	
			640217 林舜平	
			640218 吳昱輝	
			640219 徐漢仁	
			640220 楊色玉	
			640221 蔡長根	
			640222 陳雲龍	
			640301 林俊福	
			640302 戴志鵬	
			640303 楊定國	
			640304 黃添財	
			640305 張榮顯	
			640306 鄭新助	
			640307 李政憲	
			640308 吳長洪	
			640309 洪偉壬	
			640310 蔡見興	
			640311 洪美麗	
			640312 黃柏霖	
			640313 吳錦發	
			640314 康裕成	
			640315 吳重新	
			640316 陳英燦	
			640317 吳林淑敏	
			640318 曾長發	
			640319 童燕珍	
			640320 李昆澤	
			640321 劉少春	
			640322 楊美惠	
			640323 劉貴旭	
			640324 呂錫勳	
			640325 郭國志	
			640326 顏明聖	
			640401 吳國禎	
			640402 洪茂俊	
			640403 溫三郎	
			640404 陳玲俐	
			640405 陳惠凰	
			640406 廖才傳	
			640407 林景元	
			640408 黃芳仁	
			640409 陳春生	
			640410 陳村雄	
			640411 劉財富	

				640412 莊啟旺 640413 張瑞德 640414 王齡嬌 640415 趙天麟 640416 周玲姣 640417 許崑源 640418 詹永龍 640419 林崑山 640420 王瑞賢 640421 陳乃靜 640422 吳益政 640501 李順進 640502 郭金生 640503 邱政勝 640504 張吉雄 640505 葉津鈴 640506 王友蘭 640507 高宗英 640508 陳清崧 640509 吳宗憲 640510 林宛蓉 640511 洪學海 640512 林錦城 640513 李復興 640514 朱文慶 640515 陳彥宏 640516 楊敏郎 640517 簡金城 640518 江振陸 640519 朱安雄 640520 卜明殿 640521 梁連瑛 640522 王天競 640523 蔡媽福 640524 蘇玉柱 640525 謝進發 640526 蔡慶源 649901 陳萬義 649902 張正信 649903 胡慶明 649904 林國權 649905 洪林雨萍 649906 鄭海河 649907 曹明輝 649908 鄭玉昌	
B5B-3	VB5B_3	146-151	請問是替哪一位候選人拉票？第三順位	640101 張省吾 640102 蔡松雄 640103 戴榮聖 640104 陳美雅 640105 洪敏清	999999 跳答

				640106 林壽山	
				640107 呂貝仁	
				640108 李喬如	
				640109 陳漢昇	
				640110 蕭裕正	
				640201 周鍾	
				640202 孫健萍	
				640203 吳英明	
				640204 李榮宗	
				640205 戴德銘	
				640206 李瀛生	
				640207 藍健菖	
				640208 張清泉	
				640209 章玟琇	
				640210 陳玟娟	
				640211 吳啟文	
				640212 藍星木	
				640213 師興中	
				640214 陳文榮	
				640215 謝天助	
				640216 黃石龍	
				640217 林舜平	
				640218 吳昱輝	
				640219 徐漢仁	
				640220 楊色玉	
				640221 蔡長根	
				640222 陳雲龍	
				640301 林俊福	
				640302 戴志鵬	
				640303 楊定國	
				640304 黃添財	
				640305 張榮顯	
				640306 鄭新助	
				640307 李政憲	
				640308 吳長洪	
				640309 洪偉壬	
				640310 蔡見興	
				640311 洪美麗	
				640312 黃柏霖	
				640313 吳錦發	
				640314 康裕成	
				640315 吳重新	
				640316 陳英燦	
				640317 吳林淑敏	
				640318 曾長發	
				640319 童燕珍	
				640320 李昆澤	
				640321 劉少春	
				640322 楊美惠	
				640323 劉貴旭	



			640324 呂錫勳	
			640325 郭國志	
			640326 顏明聖	
			640401 吳國禎	
			640402 洪茂俊	
			640403 溫三郎	
			640404 陳玲俐	
			640405 陳惠鳳	
			640406 廖才傳	
			640407 林景元	
			640408 黃芳仁	
			640409 陳春生	
			640410 陳村雄	
			640411 劉財富	
			640412 莊啟旺	
			640413 張瑞德	
			640414 王齡嬌	
			640415 趙天麟	
			640416 周玲玟	
			640417 許崑源	
			640418 詹永龍	
			640419 林崑山	
			640420 王瑞賢	
			640421 陳乃靜	
			640422 吳益政	
			640501 李順進	
			640502 郭金生	
			640503 邱政勝	
			640504 張吉雄	
			640505 葉津鈴	
			640506 王友蘭	
			640507 高宗英	
			640508 陳清崧	
			640509 吳宗憲	
			640510 林宛蓉	
			640511 洪學海	
			640512 林錦城	
			640513 李復興	
			640514 朱文慶	
			640515 陳彥宏	
			640516 楊敏郎	
			640517 簡金城	
			640518 江振陸	
			640519 朱安雄	
			640520 卜明殿	
			640521 梁連瑛	
			640522 王天競	
			640523 蔡媽福	
			640524 蘇玉柱	
			640525 謝進發	

				640526 蔡慶源 649901 陳萬義 649902 張正信 649903 胡慶明 649904 林國權 649905 洪林雨萍 649906 鄭海河 649907 曹明輝 649908 鄭玉昌	
B5C			請問向您或您的家人拉票最為勤快的人，是透過何種形式？		
	VB5C _1	152-153	1 電話語音。	00 沒有 01 有	90 訪員漏問 95 拒答 98 不知道 99 跳答
	VB5C _2	154-155	2 候選人當面。	00 沒有 01 有	90 訪員漏問 95 拒答 98 不知道 99 跳答
	VB5C _3	156-157	3 助選人員或義工。	00 沒有 01 有	90 訪員漏問 95 拒答 98 不知道 99 跳答
	VB5C _4	158-159	4 政黨工作人員。	00 沒有 01 有	90 訪員漏問 95 拒答 98 不知道 99 跳答
	VB5C _5	160-161	5 服務機構的上司或同事。	00 沒有 01 有	90 訪員漏問 95 拒答 98 不知道 99 跳答
	VB5C _6	162-163	6 參與的宗教團體、社會團體或職業團體。	00 沒有 01 有	90 訪員漏問 95 拒答 98 不知道 99 跳答
	VB5C _7	164-165	7 地方上有名望的人或家族。	00 沒有 01 有	90 訪員漏問 95 拒答 98 不知道 99 跳答
	VB5C _8	166-167	8 村里鄰長或村里幹事。	00 沒有 01 有	90 訪員漏問 95 拒答 98 不知道 99 跳答
	VB5C _9	168-169	9 鄰居。	00 沒有 01 有	90 訪員漏問 95 拒答 98 不知道 99 跳答
	VB5C	170-171	10 同學或朋友。	00 沒有	90 訪員漏問

	_10			01 有	95 拒答 98 不知道 99 跳答
	VB5C _11	172-173	11 親戚或家人。	00 沒有 01 有	90 訪員漏問 95 拒答 98 不知道 99 跳答
	VB5C _13	174-175	13 聚會。	00 沒有 01 有	90 訪員漏問 95 拒答 98 不知道 99 跳答
	VB5C _14	176-177	14 警衛。	00 沒有 01 有	90 訪員漏問 95 拒答 98 不知道 99 跳答
	VB5C _15	178-179	15 立委。	00 沒有 01 有	90 訪員漏問 95 拒答 98 不知道 99 跳答
	VB5C _16	180-181	16 寄信、寄傳單。	00 沒有 01 有	90 訪員漏問 95 拒答 98 不知道 99 跳答
	VB5C _17	182-183	17 計程車司機。	00 沒有 01 有	90 訪員漏問 95 拒答 98 不知道 99 跳答
B06	VB06	184-185	請問您是否常常參加一些社團的活動（如婦女會、插花社、土風舞社、校友會、同鄉會、宗親會、老人會、農會、工會、獅子會、青商會……）？	01 時常 02 有時 03 很少 04 從不參加	90 訪員漏問 95 拒答
B6A	VB6A	186-187	請問您參加的團體有沒有支持特定的市長候選人？	00 沒有 01 有	90 訪員漏問 95 拒答 98 不清楚 99 跳答
B6B	VB6B	188-193	請問是支持哪個候選人呢？	640001 施明德 640002 張博雅 640003 黃天生 640004 黃俊英 640005 謝長廷	999990 訪員漏問 999991 以上幾位都差不多 999992 忘了 999993 都有 999995 拒答 999998 不清楚 999999 跳答
B6C	VB6C	194-195	請問您參加的團體有沒有支持特定的（台：某一個）的市議員候選人？	00 沒有 01 有	90 訪員漏問 95 拒答 98 不知道

					99 跳答
B6D	VB6D	196-201	請問是支持哪個候選人呢？	640101 張省吾 640102 蔡松雄 640103 戴榮聖 640104 陳美雅 640105 洪敏清 640106 林壽山 640107 呂貝仁 640108 李喬如 640109 陳漢昇 640110 蕭裕正 640201 周鍾 640202 孫健萍 640203 吳英明 640204 李榮宗 640205 戴德銘 640206 李瀛生 640207 藍健菖 640208 張清泉 640209 章玟琇 640210 陳玟娟 640211 吳啟文 640212 藍星木 640213 師興中 640214 陳文榮 640215 謝天助 640216 黃石龍 640217 林舜平 640218 吳昱輝 640219 徐漢仁 640220 楊色玉 640221 蔡長根 640222 陳雲龍 640301 林俊福 640302 戴志鵬 640303 楊定國 640304 黃添財 640305 張榮顯 640306 鄭新助 640307 李政憲 640308 吳長洪 640309 洪偉壬 640310 蔡見興 640311 洪美麗 640312 黃柏霖 640313 吳錦發 640314 康裕成 640315 吳重新 640316 陳英燦 640317 吳林淑敏	999990 訪員 漏問 999991 以上 幾位都差 不多 999992 忘記 了 999995 拒答 999998 不清 楚 999999 跳答

			640318 曾長發	
			640319 童燕珍	
			640320 李昆澤	
			640321 劉少春	
			640322 楊美惠	
			640323 劉貴旭	
			640324 呂錫勳	
			640325 郭國志	
			640326 顏明聖	
			640401 吳國禎	
			640402 洪茂俊	
			640403 溫三郎	
			640404 陳玲俐	
			640405 陳惠凰	
			640406 廖才傳	
			640407 林景元	
			640408 黃芳仁	
			640409 陳春生	
			640410 陳村雄	
			640411 劉財富	
			640412 莊啟旺	
			640413 張瑞德	
			640414 王齡嬌	
			640415 趙天麟	
			640416 周玲玟	
			640417 許崑源	
			640418 詹永龍	
			640419 林崑山	
			640420 王瑞賢	
			640421 陳乃靜	
			640422 吳益政	
			640501 李順進	
			640502 郭金生	
			640503 邱政勝	
			640504 張吉雄	
			640505 葉津鈴	
			640506 王友蘭	
			640507 高宗英	
			640508 陳清崧	
			640509 吳宗憲	
			640510 林宛蓉	
			640511 洪學海	
			640512 林錦城	
			640513 李復興	
			640514 朱文慶	
			640515 陳彥宏	
			640516 楊敏郎	
			640517 簡金城	
			640518 江振陸	
			640519 朱安雄	

				640520 卜明殿 640521 梁連瑛 640522 王天競 640523 蔡媽福 640524 蘇玉柱 640525 謝進發 640526 蔡慶源 649901 陳萬義 649902 張正信 649903 胡慶明 649904 林國權 649905 洪林雨萍 649906 鄭海河 649907 曹明輝 649908 鄭玉昌 800001 台聯、民進黨全部	
B07	VB07	202-203	在這次高雄市長選舉中，以下這些人（家人、朋友、同事、親戚、鄰居、鄰里長、黨部有關的人、助選員、候選人、社團、宗教團體、派系），誰對您的決定影響最大？	01 家人 02 朋友 03 同事 04 親戚 05 鄰居 06 里長 07 鄰長 08 國民黨黨部的人 09 民進黨黨部的人 10 新黨黨部的人 11 親民黨黨部的人 12 建國黨黨部的人 13 台灣團結聯盟黨部的人 14 助選員 15 候選人 16 社團 17 宗教團體 18 派系 19 自己決定 20 其他 21 都差不多 22 新聞媒體 23 沒投，所以都沒有影 24 家人+朋友 25 總統	90 訪員漏問 95 拒答 98 不知道
B7A	VB7A	204-205	在這次高雄市議員選舉中，以下這些人（家人、朋友、同事、親戚、鄰居、鄰里長、黨部有關的人、助選員、候選人、社團、宗教團體、派系），誰對您的決定影響最大？	01 家人 02 朋友 03 同事 04 親戚 05 鄰居 06 里長 07 鄰長	90 訪員漏問 95 拒答 98 不知道

				08 國民黨黨部的人 09 民進黨黨部的人 10 新黨黨部的人 11 親民黨黨部的人 12 建國黨黨部的人 13 台灣團結聯盟黨部的人 14 助選員 15 候選人 16 社團 17 宗教團體 18 派系 19 自己決定 20 其他 21 都差不多 22 新聞媒體 23 沒投，所以都沒有影 24 家人+朋友 25 總統	
B8A	VB8A	206-207	遊說別人投票給某位候選人或某個政黨。	01 有 02 沒有	90 訪員漏問 95 拒答
B8A A	VB8A A	208-209	請問您多常這樣做？	01 非常頻繁 02 偶而幾次 03 次數很少	90 訪員漏問 95 拒答 99 跳答
B8B	VB8B	210-211	請問您有沒有表達對某一候選人或政黨的支持，例如參加競選遊行、造勢活動、配戴標誌或懸掛旗幟，或者以其他方式。	01 有 02 沒有	90 訪員漏問 95 拒答
B8B B	VB8B B	212-213	請問您多常這樣做？	01 非常頻繁 02 偶而幾次 03 次數很少	90 訪員漏問 95 拒答 99 跳答
B9A	VB9A	214-215	遊說別人投票給某位候選人或某個政黨。	01 有 02 沒有	90 訪員漏問 95 拒答
B9A A	VB9A A	216-217	請問您多常這樣做？	01 非常頻繁 02 偶而幾次 03 次數很少	90 訪員漏問 95 拒答
B9B	VB9B	218-219	請問您有沒有表達對某一候選人或政黨的支持，例如參加競選遊行、造勢活動、配戴標誌或懸掛旗幟，或者以其他方式。	01 有 02 沒有	90 訪員漏問 95 拒答 99 跳答
B9B B	VB9B B	220-221	請問您多常這樣做？	01 非常頻繁 02 偶而幾次 03 次數很少	90 訪員漏問 95 拒答 99 跳答
B10			另外，請問您在去年底高雄市長選舉期間，有沒有從事下列		

			活動？		
	VB10 _1	222-223	1 閱讀選舉公報。	00 沒有 01 有	90 訪員漏問 92 都沒有 95 拒答 98 不知道
	VB10 _2	224-225	2 閱讀候選人的傳單、快報或報刊廣告。	00 沒有 01 有	90 訪員漏問 92 都沒有 95 拒答 98 不知道
	VB10 _3	226-227	3 觀看候選人的電視辯論會。	00 沒有 01 有	90 訪員漏問 92 都沒有 95 拒答 98 不知道
	VB10 _4	228-229	4 擔任候選人或政黨的助選工作人員或義工。	00 沒有 01 有	90 訪員漏問 92 都沒有 95 拒答 98 不知道
	VB10 _5	230-231	5 參加為候選人而舉辦的集會或餐會等活動。	00 沒有 01 有	90 訪員漏問 92 都沒有 95 拒答 98 不知道
	VB10 _6	232-233	6 參加候選人的後援會。	00 沒有 01 有	90 訪員漏問 92 都沒有 95 拒答 98 不知道
	VB10 _7	234-235	7 提醒親友觀看候選人的電視辯論會。	00 沒有 01 有	90 訪員漏問 92 都沒有 95 拒答 98 不知道
	VB10 _8	236-237	8 與他人談論候選人的優缺點。	00 沒有 01 有	90 訪員漏問 92 都沒有 95 拒答 98 不知道
	VB10 _9	238-239	9 捐款（包括購買餐卷、紀念品）。	00 沒有 01 有	90 訪員漏問 92 都沒有 95 拒答 98 不知道
B10a			另外，請問您在去年底高雄市議員選舉期間，有沒有從事下列活動？		
	VB10 A_1	240-241	1 閱讀選舉公報。	00 沒有 01 有	90 訪員漏問 92 都沒有 95 拒答 98 不知道
	VB10 A_2	242-243	2 閱讀候選人的傳單、快報或報刊廣告。	00 沒有 01 有	90 訪員漏問 92 都沒有 95 拒答 98 不知道
	VB10 A_3	244-245	3 觀看候選人的電視辯論會。	00 沒有 01 有	90 訪員漏問 92 都沒有



					95 拒答 98 不知道
	VB10 A_4	246-247	4 擔任候選人或政黨的助選工作人員或義工。	00 沒有 01 有	90 訪員漏問 92 都沒有 95 拒答 98 不知道
	VB10 A_5	248-249	5 參加為候選人而舉辦的集會或餐會等活動。	00 沒有 01 有	90 訪員漏問 92 都沒有 95 拒答 98 不知道
	VB10 A_6	250-251	6 參加候選人的後援會。	00 沒有 01 有	90 訪員漏問 92 都沒有 95 拒答 98 不知道
	VB10 A_7	252-253	7 提醒親友觀看候選人的電視辯論會。	00 沒有 01 有	90 訪員漏問 92 都沒有 95 拒答 98 不知道
	VB10 A_8	254-255	8 與他人談論候選人的優缺點。	00 沒有 01 有	90 訪員漏問 92 都沒有 95 拒答 98 不知道
	VB10 A_9	256-257	9 捐款（包括購買餐卷、紀念品）。	00 沒有 01 有	90 訪員漏問 92 都沒有 95 拒答 98 不知道
C01	VC01	258-259	有人說，我們一般老百姓對政府的作為，沒有任何影響力。請問您同意還是不同意這種說法？	01 非常同意 02 同意 03 不同意 04 非常不同意	90 訪員漏問 95 拒答 96 看情形 97 無意見 98 不知道
C02	VC02	260-261	有人說，政府官員不會在乎我們一般老百姓的想法。請問您同意還是不同意這種說法？	01 非常同意 02 同意 03 不同意 04 非常不同意	90 訪員漏問 95 拒答 96 看情形 97 無意見 98 不知道
C03	VC03	262-263	有人說，政治有時候太複雜了，所以我們一般老百姓實在搞不懂。請問您同意還是不同意這種說法？	01 非常同意 02 同意 03 不同意 04 非常不同意	90 訪員漏問 95 拒答 96 看情形 97 無意見 98 不知道
C04	VC04	264-265	請問您同意還是不同意這句話：「您覺得自己有參與政治的能力」？	01 非常同意 02 同意 03 不同意 04 非常不同意	90 訪員漏問 95 拒答 96 看情形 97 無意見 98 不知道
C05	VC05	266-267	有人說：我們的政府官員沒有能力來處理目前國家面對的重大問題。您同意還是不同意這種說法？	01 非常同意 02 同意 03 不同意 04 非常不同意	90 訪員漏問 95 拒答 96 看情形 97 無意見

					98 不知道
C06	VC06	268-269	有人說：政府所做的事大多數是正確的。您同意還是不同意這種說法？	01 非常同意 02 同意 03 不同意 04 非常不同意	90 訪員漏問 95 拒答 96 看情形 97 無意見 98 不知道 99 跳答
C07	VC07	270-271	有人說：政府官員時常浪費老百姓所繳納的稅金。您同意還是不同意這種說法？	01 非常同意 02 同意 03 不同意 04 非常不同意	90 訪員漏問 95 拒答 96 看情形 97 無意見 98 不知道
C08	VC08	272-273	有人說：大部份的政府官員都是清廉，不會貪污的。您同意還是不同意這種說法？	01 非常同意 02 同意 03 不同意 04 非常不同意	90 訪員漏問 95 拒答 96 看情形 97 無意見 98 不知道
D01	VD01	274-275	首先，請問您覺得台灣現在的經濟狀況與一年前（民國九十年）相比，是比較好、還是比較不好，或是差不多？	01 比較好 02 差不多 03 比較不好	90 訪員漏問 95 拒答 96 看情形 97 無意見 98 不知道
D02	VD02	276-277	請問您覺得台灣在未來的一年經濟狀況會變好、還是變不好，或是差不多？	01 會變好 02 差不多 03 會變不好	90 訪員漏問 95 拒答 96 看情形 97 無意見 98 不知道
D03	VD03	278-279	您覺得您家裡現在的經濟狀況與一年前（民國九十年）相比，是比較好、還是比較不好，或是差不多？	01 比較好 02 差不多 03 比較不好	90 訪員漏問 95 拒答 96 看情形 97 無意見 98 不知道
E01	VE01	280-281	請問，下列兩種說法，您比較同意哪一個？（1）市長與市議會的多數議員最好不同黨，才能互相制衡。（2）市長與市議會的多數議員最好是同一黨，才可以貫徹政策。	01 市長與市議會的多數議員最好不同黨，才能互相制衡 02 市長與市議會的多數議員最好是同一黨，才可以貫徹政策	90 訪員漏問 95 拒答 96 很難說 97 無意見 98 不知道
E02	VE02	282-283	過去四年來的高雄市政府與市議會之間的關係，有人認為是互相衝突，也有人認為相當的和諧。請問您認為是嚴重衝突、有點衝突、還算和諧或是非常和諧？	01 嚴重衝突 02 有點衝突 03 還算和諧 04 非常和諧	90 訪員漏問 95 拒答 96 看情形 97 無意見 98 不知道
E03	VE03	284-285	請問，您是否同意高雄市長應該選出與中央政府同一政黨，市民的福利較受保障？	01 非常同意 02 有點同意 03 不太同意 04 非常不同意	90 訪員漏問 95 拒答 96 看情形 97 無意見

					98 不知道
E04	VE04	286-287	請問您覺得，謝長廷市長所領導的市政府與以前吳敦義擔任市長相比，做得比較好、還是比較不好？	01 好很多 02 比較好 03 比較不好 04 非常不好 05 差不多	90 訪員漏問 95 拒答 96 看情形 97 無意見 98 不知道
E05	VE05	288-289	請問您對過去四年來謝長廷的整體表現滿意還是不滿意？	01 非常滿意 02 有點滿意 03 不太滿意 04 非常不滿意 05 普通	90 訪員漏問 95 拒答 96 看情形 97 無意見 98 不知道
E06	VE06	290-291	請問，謝長廷擔任市長以來，您對高雄市政府在促進地方繁榮的表現上是滿意還是不滿意？	01 非常滿意 02 有點滿意 03 不太滿意 04 非常不滿意 05 普通	90 訪員漏問 95 拒答 96 看情形 97 無意見 98 不知道
E07	VE07	292-293	請問，謝長廷擔任市長以來，您對高雄市政府在處理交通問題的表現上是滿意還是不滿意？	01 非常滿意 02 有點滿意 03 不太滿意 04 非常不滿意 05 普通	90 訪員漏問 95 拒答 96 看情形 97 無意見 98 不知道
E08	VE08	294-295	請問，謝長廷擔任市長以來，您對高雄市政府在處理治安問題的表現上是滿意還是不滿意？	01 非常滿意 02 有點滿意 03 不太滿意 04 非常不滿意 05 普通	90 訪員漏問 95 拒答 96 看情形 97 無意見 98 不知道
E09	VE09	296-297	請問，謝長廷擔任市長以來，您對高雄市政府在處理環境衛生問題的表現上是滿意還是不滿意？	01 非常滿意 02 有點滿意 03 不太滿意 04 非常不滿意 05 普通	90 訪員漏問 95 拒答 96 看情形 97 無意見 98 不知道
E10	VE10	298-299	請問，謝長廷擔任市長以來，您對高雄市政府在處理省籍、族群關係的表現上是滿意還是不滿意？	01 非常滿意 02 有點滿意 03 不太滿意 04 非常不滿意 05 普通	90 訪員漏問 95 拒答 96 看情形 97 無意見 98 不知道
E11	VE11	300-301	請問，謝長廷擔任市長以來，您對高雄市政府在處理飲用水問題的表現上是滿意還是不滿意？	01 非常滿意 02 有點滿意 03 不太滿意 04 非常不滿意 05 普通	90 訪員漏問 95 拒答 96 看情形 97 無意見 98 不知道
E12	VE12	302-303	請問，謝長廷擔任市長以來，您對高雄市政府的行政效率是滿意還是不滿意？	01 非常滿意 02 有點滿意 03 不太滿意 04 非常不滿意 05 普通	90 訪員漏問 95 拒答 96 看情形 97 無意見 98 不知道
F01	VF01	304-305	有人說：台灣不管由哪個政黨來執政，結果都是一樣的。請問您同意不同意這種說法？	01 非常同意 02 同意 03 不同意	90 訪員漏問 95 拒答 96 看情形

				04 非常不同意	97 無意見 98 不知道
F02	VF02	306-307	有人說：我們中央的官員，都不了解地方基層的聲音。請問您同意不同意這種說法？	01 非常同意 02 同意 03 不同意 04 非常不同意	90 訪員漏問 95 拒答 96 看情形 97 無意見 98 不知道
F03	VF03	308-309	有人說：政治是少數政治人物玩的遊戲，跟我們多數人無關，不值得我們關心。請問您同意不同意這種說法？	01 非常同意 02 同意 03 不同意 04 非常不同意	90 訪員漏問 95 拒答 96 看情形 97 無意見 98 不知道
F04	VF04	310-311	有人說：現在的人做起事來，愈來愈只講目的不擇手段。請問您同意不同意這種說法？	01 非常同意 02 同意 03 不同意 04 非常不同意	90 訪員漏問 95 拒答 96 看情形 97 無意見 98 不知道
G01	VG01	312-313	請問這次（去年十二月）的市長選舉您有沒有去投票？	01 有 02 沒有	90 訪員漏問 91 忘了 95 拒答
G1A	VG1A	314-316	請問您沒有去投票的原因是什麼？	001 沒空、有事 002 上班、工作 003 去外地（當時不在戶籍地） 004 不知要投誰 005 不想投 006 服役 007 生病 008 誰作市長都一樣 009 不差自己一票 010 不知如何投票 011 戶籍不在該選區 012 投票地點太遠 013 不知道有選舉 014 證件不齊 015 政治太複雜（不懂政治）	990 訪員漏問 995 拒答 999 跳答
G1B	VG1B	317-318	請問您（記不記得）是投給哪一黨的候選人？	01 國民黨 02 民進黨 03 無黨籍 20 廢票	90 訪員漏問 91 忘了 95 拒答 98 不知道是哪一黨 99 跳答
G1C	VG1C	319-324	（如果您願意）為了協助我們得到更可靠的研究資料，請您告訴我們您所選舉的市長是誰：_____	640001 施明德 640002 張博雅 640003 黃天生 640004 黃俊英 640005 謝長廷	999990 訪員漏問 999991 忘了 999995 拒答 999998 不知道

					999999 跳答
G1D	VG1D	325-327	請問您投給這位候選人的主要原因是什麼？	001 做的不錯 002 政績佳 003 換人做做看 004 認同民進黨 005 認同國民黨 006 會做事（有在做事） 007 人不錯 008 政見好 009 對地方有建設 010 印象好 011 有能力 012 朋友推薦 013 家人影響（推薦） 014 形象好 015 隨便投 016 寧靜 017 做人實在、副市長 018 才學、品德都很好 019 有建設，減少失業率 020 看起來很清廉 021 學者，當過副市長 022 環境衛生 023 比較喜歡他 024 政黨輪替 025 看陳水扁的面子 026 不喜歡謝長廷 027 同黨 028 大家都說好 029 支持繼續執政 030 政黨支持 031 本地人 032 理念較好 033 比其他好 034 為百姓 035 做人實在、不貪污 036 比上任好 037 他是大學校長 038 怕候選人無法當選 039 黃俊英當過吳敦義的副手 040 治安、捷運做得好 041 清廉 042 認識他，因為他是教授 043 不滿民進黨 044 友情贊助 045 對其他人不瞭解 046 希望帶動經濟、照顧弱勢團體	990 訪員漏問 991 忘了 995 拒答 998 不知道 999 跳答

			047 他是我老師 048 繼續蓋捷運 049 一直以來就是支持 該政黨（國民黨） 050 以前他們執政時較 好、較安定 051 因為沒有更好的人 選 052 自己的意見 053 表現不錯 054 因為陳水扁做得不 好 055 希望經濟更好 056 欣賞其在副市長的 作為 057 交通建設做得好 058 對現任者表現不滿 059 學者出身 060 再給他一次機會 061 私下的感情 062 形象、能力好 063 有親和力 064 老人福利 065 有魄力 066 政績佳+認同民進黨 067 感覺好 068 同事或老闆推薦 069 能延續既有的建設 070 里長推薦 071 和中央同黨，作事方 便 072 認同國民黨+形象好 073 信任他 074 學者出身+有親和力 075 讓高雄\台北更好 076 為人熱心、有服務熱 忱 077 有可能當選 078 比較可靠、作風有原 則 079 有建設+有福利 080 制衡謝長廷 081 年輕 082 能延續政策且和中 央同黨 083 能延續既有政策且 有魄力 084 教友 085 因為他無黨籍 086 認同泛藍	
--	--	--	---	--

				087 鄰居影響 088 比較不像政客 089 表面功夫做得好 (謝) 090 要選好的市長 091 國民的權利、義務 092 討厭國民黨 093 政績佳+人不錯 094 為人民謀福利 095 對地方有建設+朋友 推薦 096 行政效率好 097 同情票 098 曝光率較高 099 好 100 他是執政黨的與中 央關係好 101 不滿國親兩黨結合 102 對自己的職業有幫 助 103 不投 DPP 的人 104 人格好 105 經過整體的國家和 大陸的考量後做的決 定 106 換人做做看+形象好	
G1E	VG1E	328-329	請問他是不是您原本最想投的候選人？	01 是 02 不是	90 訪員漏問 91 忘了 95 拒答 98 不知道 99 跳答
G1F	VG1F	330-331	那您本來最想投的人是誰？	01 施明德 02 張博雅 03 黃天生 04 黃俊英 05 謝長廷 06 都沒有 07 張昭雄 08 張博雅+黃俊英	90 訪員漏問 95 拒答 98 不知道 99 跳答
G1G	VG1G	332-333	那您最不希望誰當選？	01 施明德 02 張博雅 03 黃天生 04 黃俊英 05 謝長廷	90 訪員漏問 95 拒答 98 不知道 99 跳答
G1H	VG1H	334-336	請問您是在什麼時候決定您的市長投票人選？	001 全部候選人確定 002 競選活動開始時 003 該候選人一參選時 004 投票當天 005 進投票所後 006 候選人出來	990 訪員漏問 992 忘了 995 拒答 998 不知道 999 跳答

				007 提名結果出來 008 候選人登記之後 009 民國 74 年( 滿 20 歲 ) 010 投票前幾天 011 投票前一個月 012 選舉未開始前 013 前一天 014 投票前一星期 015 看候選人名單 016 半年前 017 政見發表好 ( 結束 ) 018 國民黨推薦、親民黨 力挺時 019 國民黨提名後 020 投票前 021 一直以來就是支持 他 ( 謝長廷 ) 022 平常就決定 023 投票前半個月 024 一聽到風聲說黃俊 英要出來參選時 025 選舉期間 026 依平時表現 027 投票前三、四個月 028 民進黨提名後 029 拿到選舉公報時 030 投票前一年 031 投票前二天 032 候選人在任時 033 很早 034 投票前 035 確定參選前 036 投票前五天 037 選前沒多久 038 明朗化後 039 投票前 10 天 040 投票前二、三個月 041 平時和朋友討論時 042 投票前一、二個月 043 當瞭解候選人之後 就決定 044 上級指示投黃俊英 時 045 選情末期 046 國民黨提名後+民進 黨提名後 047 政黨提名前 048 公布民調後 049 四年前 050 宋楚瑜幫他站台時	
--	--	--	--	---	--



				051 投票前三天 052 施明德不選後 053 新瑞都案後 054 泛藍整合後 055 火車站開始動工後 056 辯論會後 057 兩年前 058 投票前兩個星期	
GII	VGII	337-338	請問您原來預期哪一位候選人最有可能當選？	01 施明德 02 張博雅 03 黃天生 04 黃俊英 05 謝長廷 06 黃俊英或謝長廷	90 訪員漏問 95 拒答 98 不知道 99 跳答
G02	VG02	339-340	請問您(記不記得)上一次(民國 87 年)市長選舉是投給哪一黨的候選人？	01 國民黨 02 民進黨 03 新黨 04 無黨籍 20 廢票	90 訪員漏問 91 忘了 92 當時未滿 20 歲 93 戶籍不在直轄市 94 沒去投票 95 拒答 96 無投票權 98 不知道是哪一黨
G2A	VG2A	341-346	(如果您願意)為了協助我們得到更可靠的研究資料,請您告訴我們您所選舉的市長是誰：	640001 吳建國 640002 鄭德耀 640003 謝長廷 640004 吳敦義	999990 訪員漏問 999991 忘了 999995 拒答 999998 不知道 999999 跳答
G03	VG03	347-348	請問您(記不記得)民國 83 年市長選舉是投給哪一黨的候選人？	01 國民黨 02 民進黨 03 新黨 04 無黨籍 20 廢票	90 訪員漏問 91 忘了 92 當時未滿 20 歲 93 戶籍不在直轄市 94 沒去投票 95 拒答 96 無投票權 98 不知道是哪一黨 99 跳答
G3A	VG3A	349-354	(如果您願意)為了協助我們得到更可靠的研究資料,請您告訴我們您所選舉的市長是誰：	640001 吳敦義 640002 施鐘響 640003 張俊雄 640004 鄭德耀 640005 湯阿根	999990 訪員漏問 999991 忘了 999995 拒答 999998 不知道

					999999 跳答
G04	VG04	355-356	請問這次（去年十二月）的市議員選舉您有沒有去投票？	01 有 02 沒有	90 訪員漏問 91 忘了 95 拒答
G4A	VG4A	357-359	請問您沒有去投票的原因是什麼？	001 沒空、有事 002 上班、工作 003 去外地（當時不在戶籍地） 004 不知要投誰 005 不想投 006 服役 007 生病 008 沒有中意的人 009 都不認識 010 戶籍不在該選區 011 有人買票 012 不知如何投票 013 不差自己一票 014 來不及投 015 證件不齊 016 政治太複雜（不懂政治）	990 訪員漏問 995 拒答 998 不知道 999 跳答
G4B	VG4B	360-361	請問您（記不記得）是投給哪一黨的候選人？	01 國民黨 02 民進黨 03 新黨 04 親民黨 05 建國黨 06 台灣團結聯盟 07 無黨籍 20 投廢票	90 訪員漏問 91 忘了 95 拒答 98 不知道是哪一黨 99 跳答
G4C	VG4C	362-367	（如果您願意）為了協助我們得到更可靠的研究資料，請您告訴我們您所選舉的市議員是誰：_____	640101 張省吾 640102 蔡松雄 640103 戴榮聖 640104 陳美雅 640105 洪敏清 640106 林壽山 640107 呂貝仁 640108 李喬如 640109 陳漢昇 640110 蕭裕正 640201 周鍾 640202 孫健萍 640203 吳英明 640204 李榮宗 640205 戴德銘 640206 李瀛生 640207 藍健菖 640208 張清泉 640209 章玟琇 640210 陳玫娟	999990 訪員漏問 999991 忘了 999995 拒答 999998 不知道 999999 跳答

			640211 吳啟文	
			640212 藍星木	
			640213 師興中	
			640214 陳文榮	
			640215 謝天助	
			640216 黃石龍	
			640217 林舜平	
			640218 吳昱輝	
			640219 徐漢仁	
			640220 楊色玉	
			640221 蔡長根	
			640222 陳雲龍	
			640301 林俊福	
			640302 戴志鵬	
			640303 楊定國	
			640304 黃添財	
			640305 張榮顯	
			640306 鄭新助	
			640307 李政憲	
			640308 吳長洪	
			640309 洪偉壬	
			640310 蔡見興	
			640311 洪美麗	
			640312 黃柏霖	
			640313 吳錦發	
			640314 康裕成	
			640315 吳重新	
			640316 陳英燦	
			640317 吳林淑敏	
			640318 曾長發	
			640319 童燕珍	
			640320 李昆澤	
			640321 劉少春	
			640322 楊美惠	
			640323 劉貴旭	
			640324 呂錫勳	
			640325 郭國志	
			640326 顏明聖	
			640401 吳國禎	
			640402 洪茂俊	
			640403 溫三郎	
			640404 陳玲俐	
			640405 陳惠凰	
			640406 廖才傳	
			640407 林景元	
			640408 黃芳仁	
			640409 陳春生	
			640410 陳村雄	
			640411 劉財富	
			640412 莊啟旺	

				640413 張瑞德 640414 王齡嬌 640415 趙天麟 640416 周玲玟 640417 許崑源 640418 詹永龍 640419 林崑山 640420 王瑞賢 640421 陳乃靜 640422 吳益政 640501 李順進 640502 郭金生 40503 邱政勝 640504 張吉雄 640505 葉津鈴 640506 王友蘭 640507 高宗英 640508 陳清崧 640509 吳宗憲 640510 林宛蓉 640511 洪學海 640512 林錦城 640513 李復興 640514 朱文慶 640515 陳彥宏 640516 楊敏郎 640517 簡金城 640518 江振陸 640519 朱安雄 640520 卜明殿 640521 梁連瑛 640522 王天競 640523 蔡媽福 640524 蘇玉柱 640525 謝進發 640526 蔡慶源 649901 陳萬義 649902 張正信 649903 胡慶明 649904 林國權 649905 洪林雨萍 649906 鄭海河 649907 曹明輝 649908 鄭玉昌	
G4D	VG4D	368-370	請問您投給這位候選人的主要原因是什麼？	001 做得不錯 002 政績佳 003 換人做做看 004 認同民進黨 005 認同國民黨	990 訪員漏問 991 忘了 995 拒答 998 不知道

			006 會做事（有在做事） 007 人不錯 008 政見好 009 對地方有建設 010 印象好 011 有能力 012 朋友推薦 013 家人影響（推薦） 014 形象好 015 隨便投 016 認同親民黨 017 受過候選人幫助 018 黨部電話拉票 019 里長助選 020 熱心助人 021 質詢有尊重公務員 022 無黨籍 023 形象好、有能力、有 魄力、親和力 024 鄰居、朋友關係 025 服務不錯 026 政黨認同 027 政黨支持 028 在地人 029 比較會為人民說話 030 清流 031 為百姓 032 服務處很近，可就近 服務 033 鄰居拜託 034 親友，給無黨機會 035 讓新手做做看 036 風評不錯 037 希望與市長不同政 黨，可以制衡 038 會參與地方事務 039 照顧社區 040 欣賞該位候選人 041 同情票 042 學經歷 043 有辦事能力、為大家 服務 044 對地方事務關心，對 婦女福利照顧 045 他是社團或委員會 幹部 046 互相制衡 047 曾經拜訪過他 048 親戚 049 溫和、不收紅包	999 跳答
--	--	--	--	--------

			050 為弱勢說話 051 比較不吵 052 推廣運動 053 因為他是執政黨 054 問政能力強 055 有衝勁 056 清廉 057 曾經與他接觸 058 有親和力 059 看法相同 060 經驗豐富 061 憑直覺 062 老闆推薦 063 買票 064 照顧眷村 065 黨主席拜票 066 年輕有為 067 對其他人不瞭解 068 自己的老闆 069 有認識 070 比較有可能當選 071 住附近且政績不錯 072 讓民進黨比較好做 073 他當選對高雄市有幫助 074 認同新黨 075 因為上次高票落選 076 選錯了 077 教育界出身+政見好 078 教過他的老師 079 年輕女性的代表 080 李登輝情結 081 形象好且清廉 082 有魄力 083 問政能力強且年輕 084 有走基層 085 沒有特別的理由 086 對單位不錯 087 有名氣、宣傳度夠 088 理念好 089 要選出好的人 090 國民的權利義務 091 支持泛綠 092 認同民進黨+鄰居關係 093 配票 094 人不錯+政見好 095 其後台是陳其邁 096 與教育相關的訴求 097 陳菊推薦+不貪污	
--	--	--	---	--

				098 殘障人士 099 宗親會 100 人格尚可 101 勤於拜票 102 看新聞決定 103 女性、現任、有經驗 104 重視幼教 105 懂法律	
G05	VG05	371-372	在這次市議員選舉中，有些選民是最欣賞誰就投誰，不考慮選情的發展；也有選民會考慮選情的發展，把票投給最需要支持的候選人。請問您自己的情況是怎麼樣？	01 不考慮選情的發展，最欣賞誰就投給誰 02 考慮選情的發展以後，再決定投給誰 03 皆不考慮	90 訪員漏問 95 拒答 96 很難說 97 無意見 98 不知道 99 跳答
G06	VG06	373-374	在這次市議員選舉，有很多選民為了想讓自己支持的政黨，在同一選區當選較多席次，願意根據政黨建議的配票方式來投票。請問您是不是也是這樣？	01 是 02 不是	90 訪員漏問 95 拒答 99 跳答
G6A	VG6A	375-376	也有很多人為了想讓自己支持的政黨，在同一選區當選較多的席次，而與自己的家人、親友協調，把選票自動分配給好幾位同黨的候選人。請問您是不是也是這樣？	01 是 02 不是	90 訪員漏問 95 拒答 99 跳答
G07	VG07	377-378	請問您( 記不記得 )上一次( 民國 87 年 ) 市議員選舉是投給哪一黨的候選人？	01 國民黨 02 民進黨 03 新黨 04 建國黨 05 無黨籍	90 訪員漏問 91 忘了 92 當時未滿 20 歲 93 戶籍不在該選區 94 沒去投票 95 拒答 96 無投票權 98 不知道是哪一黨
G7A	VG7A	379-384	( 如果您願意 ) 為了協助我們得到更可靠的研究資料，請您告訴我們您所選舉的市議員是誰：	640101 陳漢昇 640102 蕭裕正 640103 陳明吉 640104 張省吾 640105 趙幸男 640106 蔡松雄 640107 李喬如 640108 鄭瑞平 640109 池學文 640110 陳建達 640201 林安亨 640202 謝天助	999990 訪員漏問 999991 忘了 999995 拒答 999998 不知道 999999 跳答

			640203 張春粗	
			640204 陳萬達	
			640205 蔡朝鵬	
			640206 周秋敏	
			640207 張清泉	
			640208 藍星木	
			640209 蔡長根	
			640210 師興中	
			640211 藍健菖	
			640212 楊色玉	
			640213 葉信誠	
			640214 陳雲龍	
			640215 周鍾	
			640216 黃石龍	
			640217 劉麗娟	
			640218 戴德銘	
			640301 黃添財	
			640302 吳重新	
			640303 鄭震源	
			640304 黃昭星	
			640305 羅智強	
			640306 張榮顯	
			640307 陳麗伶	
			640308 顏陳秀鑾	
			640309 徐傑堂	
			640310 林永堅	
			640311 康月蓮	
			640312 梅再興	
			640313 黃啟川	
			640314 林武忠	
			640315 吳林淑敏	
			640316 陳富榮	
			640317 蔡順安	
			640318 劉少春	
			640319 吳長洪	
			640320 曾長發	
			640321 楊文禮	
			640322 蔡見興	
			640323 劉明松	
			640324 陳武勳	
			640325 蔡財源	
			640401 劉文經	
			640402 王志雄	
			640403 莊啟旺	
			640404 蔡龍居	
			640405 林崑山	
			640406 陳春生	
			640407 陳惠鳳	
			640408 龔睿宏	
			640409 梁奕權	



				640410 張瑞德 640411 陳村雄 640412 許榮貴 640413 許崑源 640414 黃芳仁 640415 詹永龍 640416 洪茂俊 640417 陳玲俐 640418 高洪達 640501 朱安雄 640502 卜明殿 640503 鄭明進 640504 林杰正 640505 江振陸 640506 林崎 640507 洪清安 640508 宋石福 640509 安家元 640510 王青 640511 蔡媽福 640512 簡金城 640513 楊敏郎 640514 蘇玉柱 640515 陳政吉 640516 蔡文榮 640517 楊林宏 640518 朱文慶 640519 蔡慶源 640520 曾阿緞 640521 郭玟成 640522 洪居財 640523 高宗英 640524 李復興 640525 曾茂城 640526 周寶枝 649901 撒卡伊 649902 高玉生 649903 曾夏娃 649904 李建二 649905 曾福三 649906 張金水 649907 潘秀利 649908 高宇明	
G08	VG08	385-386	請問您記不記得上一次（民國90年）立法委員選舉投給哪一黨的候選人？	01 國民黨 02 民進黨 03 新黨 04 親民黨 05 建國黨 06 台灣團結聯盟 07 無黨籍	90 訪員漏問 91 忘了 92 當時沒投票權 93 沒去投票 95 拒答 98 不知道是

				09 戶籍不在高雄市 10 戶籍不在該立委選區	哪一黨
G8A	VG8A	387-392	(如果您願意)協助我們得到更可靠的研究資料,請您告訴我們您所選舉的立法委員是誰:	640101 林進興 640102 蘇盈貴 640103 謝啟大 640104 林錦煌 640105 曾長發 640106 趙念渭 640107 江綺雯 640108 陳其邁 640109 楊色玉 640110 羅世雄 640111 林壽山 640112 劉明松 640113 朱星羽 640114 葉耀鵬 640115 王天競 640116 黃萬閔 640117 梅再興 640201 林宏宗 640202 蔡媽福 640203 楊尹星雯 640204 翁本山 640205 羅志明 640206 林崑海 640207 邱毅 640208 姚高橋 640209 詹銘洲 640210 高新武 640211 林景元 640212 梁牧養 640213 鄒約翰 640214 李復興 640215 洪玲俐 640216 朱高正 640217 湯金全 640218 郭玟成 640219 陳政吉 650001 章仁香 650002 莊金生 650003 李泰康 650004 楊仁福 650005 林正二 650006 楊德金 650007 楊仁煌 650008 廖國棟 650009 陳義信 650010 林春德 650011 巴燕 達魯 650012 曾華德	999990 訪員 漏問 999991 忘了 999995 拒答 999998 不知 道 999999 跳答

				660001 高金素梅 660002 李文來 660003 何信軍 660004 余夢蝶 660005 伊掃魯刀 660006 全文盛 660007 瓦歷斯 貝林 660008 高揚昇 660009 林文生	
G09	VG09	393-394	請問上一次的總統選舉（民國89年3月），您有沒有去投票？	01 有 02 沒有	90 訪員漏問 91 忘了 92 當時沒投票權 95 拒答
G9A	VG9A	395-396	請問您投票給哪一組候選人？	01 宋楚瑜、張昭雄 02 連戰、蕭萬長 03 李敖、馮滄祥 04 許信良、朱惠良 05 陳水扁、呂秀蓮 06 投廢票	90 訪員漏問 91 忘了 95 拒答 99 跳答
H01	VH01	397-398	首先，我們想請問您五位市長候選人在瞭解民眾需要的程度方面：請問您認為施明德瞭解民眾需要的程度如何？如果以0到10來表示，0代表完全不瞭解，10代表非常瞭解，請問您要給施明德多少？	00 0 01 1 02 2 03 3 04 4 05 5 06 6 07 7 08 8 09 9 10 10	90 訪員漏問 95 拒答 96 很難說 97 無意見 98 不知道
H1A	VH1A	399-400	張博雅呢，您要給他多少？	00 0 01 1 02 2 03 3 04 4 05 5 06 6 07 7 08 8 09 9 10 10	90 訪員漏問 95 拒答 96 很難說 97 無意見 98 不知道
H1B	VH1B	401-402	黃天生呢，您要給他多少？	00 0 01 1 02 2 03 3 04 4 05 5 06 6 07 7 08 8 09 9 10 10	90 訪員漏問 95 拒答 96 很難說 97 無意見 98 不知道
H1C	VH1C	403-404	黃俊英呢，您要給他多少？	00 0	90 訪員漏問

				01 1 02 2 03 3 04 4 05 5 06 6 07 7 08 8 09 9 10 10	95 拒答 96 很難說 97 無意見 98 不知道
H1D	VH1D	405-406	謝長廷呢，您要給他多少？	00 0 01 1 02 2 03 3 04 4 05 5 06 6 07 7 08 8 09 9 10 10	90 訪員漏問 95 拒答 96 很難說 97 無意見 98 不知道
H02	VH02	407-408	再來，在值得信賴的程度方面：請問您認為施明德值得信賴的程度如何？如果同樣以 0 到 1 0 來表示，0 代表完全不值得信賴，1 0 代表非常值得信賴，請問您要給施明德多少？	00 0 01 1 02 2 03 3 04 4 05 5 06 6 07 7 08 8 09 9 10 10	90 訪員漏問 95 拒答 96 很難說 97 無意見 98 不知道
H2A	VH2A	409-410	張博雅呢，您要給他多少？	00 0 01 1 02 2 03 3 04 4 05 5 06 6 07 7 08 8 09 9 10 10	90 訪員漏問 95 拒答 96 很難說 97 無意見 98 不知道
H2B	VH2B	411-412	黃天生呢，您要給他多少？	00 0 01 1 02 2 03 3 04 4 05 5 06 6 07 7 08 8 09 9 10 10	90 訪員漏問 95 拒答 96 很難說 97 無意見 98 不知道
H2C	VH2C	413-414	黃俊英呢，您要給他多少？	00 0 01 1 02 2	90 訪員漏問 95 拒答

				03 3 04 4 05 5 06 6 07 7 08 8 09 9 10 10	96 很難說 97 無意見 98 不知道
H2D	VH2D	415-416	謝長廷呢，您要給他多少？	00 0 01 1 02 2 03 3 04 4 05 5 06 6 07 7 08 8 09 9 10 10	90 訪員漏問 95 拒答 96 很難說 97 無意見 98 不知道
H03	VH03	417-418	最後，在做事能力的程度方面：請問您認為施明德做事能力的程度如何？如果同樣以 0 到 1 0 來表示，0 代表完全沒有能力，1 0 代表非常有能力，請問您要給施明德多少？	00 0 01 1 02 2 03 3 04 4 05 5 06 6 07 7 08 8 09 9 10 10	90 訪員漏問 95 拒答 96 很難說 97 無意見 98 不知道
H3A	VH3A	419-420	張博雅呢，您要給他多少？	00 0 01 1 02 2 03 3 04 4 05 5 06 6 07 7 08 8 09 9 10 10	90 訪員漏問 95 拒答 96 很難說 97 無意見 98 不知道
H3B	VH3B	421-422	黃天生呢，您要給他多少？	00 0 01 1 02 2 03 3 04 4 05 5 06 6 07 7 08 8 09 9 10 10	90 訪員漏問 95 拒答 96 很難說 97 無意見 98 不知道
H3C	VH3C	423-424	黃俊英呢，您要給他多少？	00 0 01 1 02 2 03 3 04 4	90 訪員漏問 95 拒答 96 很難說 97 無意見

				05 5 06 6 07 7 08 8 09 9 10 10	98 不知道
H3D	VH3D	425-426	謝長廷呢，您要給他多少？	00 0 01 1 02 2 03 3 04 4 05 5 06 6 07 7 08 8 09 9 10 10	90 訪員漏問 95 拒答 96 很難說 97 無意見 98 不知道
H04	VH04	427-428	請問您認為施明德是不是一位合適的市長人選？如果以 0 到 1 0 來表達您認為他適合做市長的程度，其中 0 代表非常不合適，1 0 代表非常合適，請問您要給施明德多少？	00 0 01 1 02 2 03 3 04 4 05 5 06 6 07 7 08 8 09 9 10 10	90 訪員漏問 95 拒答 96 很難說 97 無意見 98 不知道
H4A	VH4A	429-430	張博雅呢，您要給他多少？	00 0 01 1 02 2 03 3 04 4 05 5 06 6 07 7 08 8 09 9 10 10	90 訪員漏問 95 拒答 96 很難說 97 無意見 98 不知道
H4B	VH4B	431-432	黃天生呢，您要給他多少？	00 0 01 1 02 2 03 3 04 4 05 5 06 6 07 7 08 8 09 9 10 10	90 訪員漏問 95 拒答 96 很難說 97 無意見 98 不知道
H4C	VH4C	433-434	黃俊英呢，您要給他多少？	00 0 01 1 02 2 03 3 04 4 05 5 06 6	90 訪員漏問 95 拒答 96 很難說 97 無意見 98 不知道

				07 7 08 8 09 9 10 10	
H4D	VH4D	435-436	謝長廷呢，您要給他多少？	00 0 01 1 02 2 03 3 04 4 05 5 06 6 07 7 08 8 09 9 10 10	90 訪員漏問 95 拒答 96 很難說 97 無意見 98 不知道
H5A	VH5A	437-442	請問您認為哪一位對民眾服務最熱心？	640101 張省吾 640102 蔡松雄 640103 戴榮聖 640104 陳美雅 640105 洪敏清 640106 林壽山 640107 呂貝仁 640108 李喬如 640109 陳漢昇 640110 蕭裕正 640201 周鍾 640202 孫健萍 640203 吳英明 640204 李榮宗 640205 戴德銘 640206 李瀛生 640207 藍健菴 640208 張清泉 640209 章玟琇 640210 陳玟娟 640211 吳啟文 640212 藍星木 640213 師興中 640214 陳文榮 640215 謝天助 640216 黃石龍 640217 林舜平 640218 吳昱輝 640219 徐漢仁 640220 楊色玉 640221 蔡長根 640222 陳雲龍 640301 林俊福 640302 戴志鵬 640303 楊定國 640304 黃添財 640305 張榮顯	999990 訪員 漏問 999992 都沒 有 999995 拒答 999996 很難 說 999997 無意 見 999998 不知 道

			640306 鄭新助	
			640307 李政憲	
			640308 吳長洪	
			640309 洪偉壬	
			640310 蔡見興	
			640311 洪美麗	
			640312 黃柏霖	
			640313 吳錦發	
			640314 康裕成	
			640315 吳重新	
			640316 陳英燦	
			640317 吳林淑敏	
			640318 曾長發	
			640319 童燕珍	
			640320 李昆澤	
			640321 劉少春	
			640322 楊美惠	
			640323 劉貴旭	
			640324 呂錫勳	
			640325 郭國志	
			640326 顏明聖	
			640401 吳國禎	
			640402 洪茂俊	
			640403 溫三郎	
			640404 陳玲俐	
			640405 陳惠凰	
			640406 廖才傳	
			640407 林景元	
			640408 黃芳仁	
			640409 陳春生	
			640410 陳村雄	
			640411 劉財富	
			640412 莊啟旺	
			640413 張瑞德	
			640414 王齡嬌	
			640415 趙天麟	
			640416 周玲姣	
			640417 許崑源	
			640418 詹永龍	
			640419 林崑山	
			640420 王瑞賢	
			640421 陳乃靜	
			640422 吳益政	
			640501 李順進	
			640502 郭金生	
			640503 邱政勝	
			640504 張吉雄	
			640505 葉津鈴	
			640506 王友蘭	
			640507 高宗英	



				640508 陳清崧 640509 吳宗憲 640510 林宛蓉 640511 洪學海 640512 林錦城 640513 李復興 640514 朱文慶 640515 陳彥宏 640516 楊敏郎 640517 簡金城 640518 江振陸 640519 朱安雄 640520 卜明殿 640521 梁連瑛 640522 王天競 640523 蔡媽福 640524 蘇玉柱 640525 謝進發 640526 蔡慶源 649901 陳萬義 649902 張正信 649903 胡慶明 649904 林國權 649905 洪林雨萍 649906 鄭海河 649907 曹明輝 649908 鄭玉昌	
H5B	VH5B	443-448	哪一位形象最好？	640101 張省吾 640102 蔡松雄 640103 戴榮聖 640104 陳美雅 640105 洪敏清 640106 林壽山 640107 呂貝仁 640108 李喬如 640109 陳漢昇 640110 蕭裕正 640201 周鍾 640202 孫健萍 640203 吳英明 640204 李榮宗 640205 戴德銘 640206 李瀛生 640207 藍健菖 640208 張清泉 640209 章玟琇 640210 陳玟娟 640211 吳啟文 640212 藍星木 640213 師興中	999990 訪員 漏問 999992 都 沒有 999995 拒 答 999996 很 難說 999997 無 意見 999998 不 知道

			640214 陳文榮	
			640215 謝天助	
			640216 黃石龍	
			640217 林舜平	
			640218 吳昱輝	
			640219 徐漢仁	
			640220 楊色玉	
			640221 蔡長根	
			640222 陳雲龍	
			640301 林俊福	
			640302 戴志鵬	
			640303 楊定國	
			640304 黃添財	
			640305 張榮顯	
			640306 鄭新助	
			640307 李政憲	
			640308 吳長洪	
			640309 洪偉壬	
			640310 蔡見興	
			640311 洪美麗	
			640312 黃柏霖	
			640313 吳錦發	
			640314 康裕成	
			640315 吳重新	
			640316 陳英燦	
			640317 吳林淑敏	
			640318 曾長發	
			640319 童燕珍	
			640320 李昆澤	
			640321 劉少春	
			640322 楊美惠	
			640323 劉貴旭	
			640324 呂錫勳	
			640325 郭國志	
			640326 顏明聖	
			640401 吳國禎	
			640402 洪茂俊	
			640403 溫三郎	
			640404 陳玲俐	
			640405 陳惠凰	
			640406 廖才傳	
			640407 林景元	
			640408 黃芳仁	
			640409 陳春生	
			640410 陳村雄	
			640411 劉財富	
			640412 莊啟旺	
			640413 張瑞德	
			640414 王齡嬌	
			640415 趙天麟	

				640416 周玲奴 640417 許崑源 640418 詹永龍 640419 林崑山 640420 王瑞賢 640421 陳乃靜 640422 吳益政 640501 李順進 640502 郭金生 640503 邱政勝 640504 張吉雄 640505 葉津鈴 640506 王友蘭 640507 高宗英 640508 陳清崧 640509 吳宗憲 640510 林宛蓉 640511 洪學海 640512 林錦城 640513 李復興 640514 朱文慶 640515 陳彥宏 640516 楊敏郎 640517 簡金城 640518 江振陸 640519 朱安雄 640520 卜明殿 640521 梁連瑛 640522 王天競 640523 蔡媽福 640524 蘇玉柱 640525 謝進發 640526 蔡慶源 649901 陳萬義 649902 張正信 649903 胡慶明 649904 林國權 649905 洪林雨萍 649906 鄭海河 649907 曹明輝 649908 鄭玉昌	
H5C	VH5C	449-454	哪一位能力最強？	640101 張省吾 640102 蔡松雄 640103 戴榮聖 640104 陳美雅 640105 洪敏清 640106 林壽山 640107 呂貝仁 640108 李喬如 640109 陳漢昇	999990 訪員 漏問 999992 都 沒有 999995 拒 答 999996 很 難說 999997 無

				640110 蕭裕正 640201 周鍾 640202 孫健萍 640203 吳英明 640204 李榮宗 640205 戴德銘 640206 李瀛生 640207 藍健菖 640208 張清泉 640209 章玟琇 640210 陳玟娟 640211 吳啟文 640212 藍星木 640213 師興中 640214 陳文榮 640215 謝天助 640216 黃石龍 640217 林舜平 640218 吳昱輝 640219 徐漢仁 640220 楊色玉 640221 蔡長根 640222 陳雲龍 640301 林俊福 640302 戴志鵬 640303 楊定國 640304 黃添財 640305 張榮顯 640306 鄭新助 640307 李政憲 640308 吳長洪 640309 洪偉壬 640310 蔡見興 640311 洪美麗 640312 黃柏霖 640313 吳錦發 640314 康裕成 640315 吳重新 640316 陳英燦 640317 吳林淑敏 640318 曾長發 640319 童燕珍 640320 李昆澤 640321 劉少春 640322 楊美惠 640323 劉貴旭 640324 呂錫勳 640325 郭國志 640326 顏明聖 640401 吳國禎	意見 999998 不 知道
--	--	--	--	--	----------------------

			640402 洪茂俊	
			640403 溫三郎	
			640404 陳玲俐	
			640405 陳惠凰	
			640406 廖才傳	
			640407 林景元	
			640408 黃芳仁	
			640409 陳春生	
			640410 陳村雄	
			640411 劉財富	
			640412 莊啟旺	
			640413 張瑞德	
			640414 王齡嬌	
			640415 趙天麟	
			640416 周玲姣	
			640417 許崑源	
			640418 詹永龍	
			640419 林崑山	
			640420 王瑞賢	
			640421 陳乃靜	
			640422 吳益政	
			640501 李順進	
			640502 郭金生	
			640503 邱政勝	
			640504 張吉雄	
			640505 葉津鈴	
			640506 王友蘭	
			640507 高宗英	
			640508 陳清崧	
			640509 吳宗憲	
			640510 林宛蓉	
			640511 洪學海	
			640512 林錦城	
			640513 李復興	
			640514 朱文慶	
			640515 陳彥宏	
			640516 楊敏郎	
			640517 簡金城	
			640518 江振陸	
			640519 朱安雄	
			640520 卜明殿	
			640521 梁連瑛	
			640522 王天競	
			640523 蔡媽福	
			640524 蘇玉柱	
			640525 謝進發	
			640526 蔡慶源	
			649901 陳萬義	
			649902 張正信	
			649903 胡慶明	

				649904 林國權 649905 洪林雨萍 649906 鄭海河 649907 曹明輝 649908 鄭玉昌	
H5D	VH5D	455-460	哪一位最瞭解民眾的需要？	640101 張省吾 640102 蔡松雄 640103 戴榮聖 640104 陳美雅 640105 洪敏清 640106 林壽山 640107 呂貝仁 640108 李喬如 640109 陳漢昇 640110 蕭裕正 640201 周鍾 640202 孫健萍 640203 吳英明 640204 李榮宗 640205 戴德銘 640206 李瀛生 640207 藍健菖 640208 張清泉 640209 章玟琇 640210 陳玫娟 640211 吳啟文 640212 藍星木 640213 師興中 640214 陳文榮 640215 謝天助 640216 黃石龍 640217 林舜平 640218 吳昱輝 640219 徐漢仁 640220 楊色玉 640221 蔡長根 640222 陳雲龍 640301 林俊福 640302 戴志鵬 640303 楊定國 640304 黃添財 640305 張榮顯 640306 鄭新助 640307 李政憲 640308 吳長洪 640309 洪偉壬 640310 蔡見興 640311 洪美麗 640312 黃柏霖 640313 吳錦發	999990 訪員 漏問 999992 都 沒有 999995 拒 答 999996 很 難說 999997 無 意見 999998 不 知道

			640314 康裕成	
			640315 吳重新	
			640316 陳英燦	
			640317 吳林淑敏	
			640318 曾長發	
			640319 童燕珍	
			640320 李昆澤	
			640321 劉少春	
			640322 楊美惠	
			640323 劉貴旭	
			640324 呂錫勳	
			640325 郭國志	
			640326 顏明聖	
			640401 吳國禎	
			640402 洪茂俊	
			640403 溫三郎	
			640404 陳玲俐	
			640405 陳惠凰	
			640406 廖才傳	
			640407 林景元	
			640408 黃芳仁	
			640409 陳春生	
			640410 陳村雄	
			640411 劉財富	
			640412 莊啟旺	
			640413 張瑞德	
			640414 王齡嬌	
			640415 趙天麟	
			640416 周玲玟	
			640417 許崑源	
			640418 詹永龍	
			640419 林崑山	
			640420 王瑞賢	
			640421 陳乃靜	
			640422 吳益政	
			640501 李順進	
			640502 郭金生	
			640503 邱政勝	
			640504 張吉雄	
			640505 葉津鈴	
			640506 王友蘭	
			640507 高宗英	
			640508 陳清崧	
			640509 吳宗憲	
			640510 林宛蓉	
			640511 洪學海	
			640512 林錦城	
			640513 李復興	
			640514 朱文慶	
			640515 陳彥宏	

				640516 楊敏郎 640517 簡金城 640518 江振陸 640519 朱安雄 640520 卜明殿 640521 梁連瑛 640522 王天競 640523 蔡媽福 640524 蘇玉柱 640525 謝進發 640526 蔡慶源 649901 陳萬義 649902 張正信 649903 胡慶明 649904 林國權 649905 洪林雨萍 649906 鄭海河 649907 曹明輝 649908 鄭玉昌	
H5E	VH5E	461-466	哪一位最清廉不貪污？	640101 張省吾 640102 蔡松雄 640103 戴榮聖 640104 陳美雅 640105 洪敏清 640106 林壽山 640107 呂貝仁 640108 李喬如 640109 陳漢昇 640110 蕭裕正 640201 周鍾 640202 孫健萍 640203 吳英明 640204 李榮宗 640205 戴德銘 640206 李瀛生 640207 藍健菖 640208 張清泉 640209 章玟琇 640210 陳玫娟 640211 吳啟文 640212 藍星木 640213 師興中 640214 陳文榮 640215 謝天助 640216 黃石龍 640217 林舜平 640218 吳昱輝 640219 徐漢仁 640220 楊色玉 640221 蔡長根	999990 訪員 漏問 999992 都 沒有 999995 拒 答 999996 很 難說 999997 無 意見 999998 不 知道



			640222 陳雲龍	
			640301 林俊福	
			640302 戴志鵬	
			640303 楊定國	
			640304 黃添財	
			640305 張榮顯	
			640306 鄭新助	
			640307 李政憲	
			640308 吳長洪	
			640309 洪偉壬	
			640310 蔡見興	
			640311 洪美麗	
			640312 黃柏霖	
			640313 吳錦發	
			640314 康裕成	
			640315 吳重新	
			640316 陳英燦	
			640317 吳林淑敏	
			640318 曾長發	
			640319 童燕珍	
			640320 李昆澤	
			640321 劉少春	
			640322 楊美惠	
			640323 劉貴旭	
			640324 呂錫勳	
			640325 郭國志	
			640326 顏明聖	
			640401 吳國禎	
			640402 洪茂俊	
			640403 溫三郎	
			640404 陳玲俐	
			640405 陳惠凰	
			640406 廖才傳	
			640407 林景元	
			640408 黃芳仁	
			640409 陳春生	
			640410 陳村雄	
			640411 劉財富	
			640412 莊啟旺	
			640413 張瑞德	
			640414 王齡嬌	
			640415 趙天麟	
			640416 周玲玟	
			640417 許崑源	
			640418 詹永龍	
			640419 林崑山	
			640420 王瑞賢	
			640421 陳乃靜	
			640422 吳益政	
			640501 李順進	

				640502 郭金生 640503 邱政勝 640504 張吉雄 640505 葉津鈴 640506 王友蘭 640507 高宗英 640508 陳清崧 640509 吳宗憲 640510 林宛蓉 640511 洪學海 640512 林錦城 640513 李復興 640514 朱文慶 640515 陳彥宏 640516 楊敏郎 640517 簡金城 640518 江振陸 640519 朱安雄 640520 卜明殿 640521 梁連瑛 640522 王天競 640523 蔡媽福 640524 蘇玉柱 640525 謝進發 640526 蔡慶源 649901 陳萬義 649902 張正信 649903 胡慶明 649904 林國權 649905 洪林雨萍 649906 鄭海河 649907 曹明輝 649908 鄭玉昌	
J1A	VJ1A	467-468	我們社會上的人常討論中國統一與台灣獨立的問題，有人主張台灣應該儘快宣布獨立；也有人認為兩岸應該儘快統一；還有人的看法是在於這兩種看法之間。如果主張台灣應該儘快宣布獨立的看法在一邊，用 0 表示；認為兩岸應該儘快統一的想法在另一邊，用 1 0 代表。那麼，請問您比較靠哪裡？	00 0 01 1 02 2 03 3 04 4 05 5 06 6 07 7 08 8 09 9 10 10 11 偏向左邊 12 偏向右邊	90 訪員漏問 95 拒答 98 不知道
J1B	VJ1B	469-470	您看國民黨比較靠哪裡？	00 0 01 1 02 2 03 3 04 4 05 5	90 訪員漏問 95 拒答 98 不知道

				06 6 07 7 08 8 09 9 10 10 11 偏向左邊 12 偏向右邊	
J1C	VJ1C	471-472	您看民進黨比較靠哪裡？	00 0 01 1 02 2 03 3 04 4 05 5 06 6 07 7 08 8 09 9 10 10 11 偏向左邊 12 偏向右邊	90 訪員漏問 95 拒答 98 不知道
J1D	VJ1D	473-474	您看親民黨比較靠哪裡？	00 0 01 1 02 2 03 3 04 4 05 5 06 6 07 7 08 8 09 9 10 10 11 偏向左邊 12 偏向右邊	90 訪員漏問 95 拒答 98 不知道
J1E	VJ1E	475-476	您看新黨比較靠哪裡？	00 0 01 1 02 2 03 3 04 4 05 5 06 6 07 7 08 8 09 9 10 10 11 偏向左邊 12 偏向右邊	90 訪員漏問 95 拒答 98 不知道
J1F	VJ1F	477-478	您看台灣團結聯盟比較靠哪裡？	00 0 01 1 02 2 03 3 04 4 05 5 06 6 07 7 08 8 09 9	90 訪員漏問 95 拒答 98 不知道

				10 10 11 偏向左邊 12 偏向右邊	
J2A	VJ2A	479-480	就發展經濟與環境保護來看，社會上有人強調保護環境，有人強調發展經濟。如果強調保護環境的看法在一端，用 0 代表；強調發展經濟的看法在另一端，用 1 0 代表。那麼，請問您比較靠哪裡？	00 0 01 1 02 2 03 3 04 4 05 5 06 6 07 7 08 8 09 9 10 10 11 偏向左邊（環保） 12 偏向右邊（經濟）	90 訪員漏問 95 拒答 98 不知道
J2B	VJ2B	481-482	您看國民黨比較靠哪裡？	00 0 01 1 02 2 03 3 04 4 05 5 06 6 07 7 08 8 09 9 10 10 11 偏向左邊（環保） 12 偏向右邊（經濟）	90 訪員漏問 95 拒答 98 不知道
J2C	VJ2C	483-484	您看民進黨比較靠哪裡？	00 0 01 1 02 2 03 3 04 4 05 5 06 6 07 7 08 8 09 9 10 10 11 偏向左邊（環保） 12 偏向右邊（經濟）	90 訪員漏問 95 拒答 98 不知道
J2D	VJ2D	485-486	您看親民黨比較靠哪裡？	00 0 01 1 02 2 03 3 04 4 05 5 06 6 07 7 08 8 09 9 10 10 11 偏向左邊（環保） 12 偏向右邊（經濟）	90 訪員漏問 95 拒答 98 不知道

J2E	VJ2E	487-488	您看新黨比較靠哪裡？	00 0 01 1 02 2 03 3 04 4 05 5 06 6 07 7 08 8 09 9 10 10 11 偏向左邊（環保） 12 偏向右邊（經濟）	90 訪員漏問 95 拒答 98 不知道
J2F	VJ2F	489-490	您看台灣團結聯盟比較靠哪裡？	00 0 01 1 02 2 03 3 04 4 05 5 06 6 07 7 08 8 09 9 10 10 11 偏向左邊（環保） 12 偏向右邊（經濟）	90 訪員漏問 95 拒答 98 不知道
J3A	VJ3A	491-492	在社會福利方面，有人認為人民應該自己照顧自己，政府不必管太多，以減輕人民的納稅負擔；有人認為政府應該照顧所有的人民，推展社會福利，即使因此而加稅也無所謂。如果政府不必管太多，以減輕人民的納稅負擔的看法在一邊，用 0 代表；政府應該照顧所有的人民，即使因此而加稅也無所謂的看法在另一邊，用 1 0 代表。那麼，請問您比較靠哪裡？	00 0 01 1 02 2 03 3 04 4 05 5 06 6 07 7 08 8 09 9 10 10 11 偏向左邊 12 偏向右邊 13 加稅，又沒有照顧人民 14 減稅，照顧人民 15 照顧人民，且沒加稅	90 訪員漏問 95 拒答 96 很難說 98 不知道
J3B	VJ3B	493-494	您看國民黨比較靠哪裡？	00 0 01 1 02 2 03 3 04 4 05 5 06 6 07 7 08 8 09 9 10 10 11 偏向左邊	90 訪員漏問 95 拒答 96 很難說 98 不知道

				12 偏向右邊 13 加稅，又沒有照顧人民 14 減稅，照顧人民 15 照顧人民，且沒加稅	
J3C	VJ3C	495-496	您看民進黨比較靠哪裡？	00 0 01 1 02 2 03 3 04 4 05 5 06 6 07 7 08 8 09 9 10 10 11 偏向左邊 12 偏向右邊 13 加稅，又沒有照顧人民 14 減稅，照顧人民 15 照顧人民，且沒加稅	90 訪員漏問 95 拒答 96 很難說 98 不知道
J3D	VJ3D	497-498	您看親民黨比較靠哪裡？	00 0 01 1 02 2 03 3 04 4 05 5 06 6 07 7 08 8 09 9 10 10 11 偏向左邊 12 偏向右邊 13 加稅，又沒有照顧人民 14 減稅，照顧人民 15 照顧人民，且沒加稅	90 訪員漏問 95 拒答 96 很難說 98 不知道
J3E	VJ3E	499-500	您看新黨比較靠哪裡？	00 0 01 1 02 2 03 3 04 4 05 5 06 6 07 7 08 8 09 9 10 10 11 偏向左邊 12 偏向右邊 13 加稅，又沒有照顧人民	90 訪員漏問 95 拒答 96 很難說 98 不知道

				14 減稅，照顧人民 15 照顧人民，且沒加稅	
J3F	VJ3F	501-502	您看台灣團結聯盟比較靠哪裡？	00 0 01 1 02 2 03 3 04 4 05 5 06 6 07 7 08 8 09 9 10 10 11 偏向左邊 12 偏向右邊 13 加稅，又沒有照顧人民 14 減稅，照顧人民 15 照顧人民，且沒加稅	90 訪員漏問 95 拒答 96 很難說 98 不知道
J4A	VJ4A	503-504	就整個台灣的發展來看，有人認為大幅度改革是最重要的事，即使犧牲一點社會安定，也是值得的；有人則強調安定最重要，追求改革不應該影響社會安定；假定認為「大幅度改革重要」的看法在一端，用 0 代表；強調「安定重要」的看法在另一端，用 1 0 代表。那麼，請問您比較靠哪裡？	00 0 01 1 02 2 03 3 04 4 05 5 06 6 07 7 08 8 09 9 10 10 11 偏向左邊 12 偏向右邊	90 訪員漏問 95 拒答 98 不知道
J4B	VJ4B	505-506	您看國民黨比較靠哪裡？	00 0 01 1 02 2 03 3 04 4 05 5 06 6 07 7 08 8 09 9 10 10 11 偏向左邊 12 偏向右邊	90 訪員漏問 95 拒答 98 不知道
J4C	VJ4C	507-508	您看民進黨比較靠哪裡？	00 0 01 1 02 2 03 3 04 4 05 5 06 6 07 7 08 8 09 9	90 訪員漏問 95 拒答 98 不知道

				10 10 11 偏向左邊 12 偏向右邊	
J4D	VJ4D	509-510	您看親民黨比較靠哪裡？	00 0 01 1 02 2 03 3 04 4 05 5 06 6 07 7 08 8 09 9 10 10 11 偏向左邊 12 偏向右邊	90 訪員漏問 95 拒答 98 不知道
J4E	VJ4E	511-512	您看新黨比較靠哪裡？	00 0 01 1 02 2 03 3 04 4 05 5 06 6 07 7 08 8 09 9 10 10 11 偏向左邊 12 偏向右邊	90 訪員漏問 95 拒答 98 不知道
J4F	VJ4F	513-514	您看台灣團結聯盟比較靠哪裡？	00 0 01 1 02 2 03 3 04 4 05 5 06 6 07 7 08 8 09 9 10 10 11 偏向左邊 12 偏向右邊	90 訪員漏問 95 拒答 98 不知道
J05	VJ05	515-516	去年底高雄市長選舉期間，謝長廷陣營指控黃俊英涉入「硫酸亞土地重劃案」，請問您認為這對黃俊英的選票有正面影響、還是負面影響、還是沒有影響？	01 正面影響 02 負面影響 03 沒有影響 04 不知道有此議題	90 訪員漏問 96 很難說 97 無意見 98 不知道 95 拒答
J5A	VJ5A	517-518	影響程度？	01 影響很大 02 有點影響	90 訪員漏問 96 很難說 97 無意見 98 不知道 95 拒答 99 跳答



J5B	VJ5B	519-520	請問您有沒有受到「硫酸亞土地重劃案」的影響而改變您的支持對象？	01 有 02 沒有	90 訪員漏問 98 不知道 95 拒答 99 跳答
J5C	VJ5C	521-522	那請問您在「硫酸亞土地重劃案」發生之前支持那一位候選人？	01 施明德 02 張博雅 03 黃天生 04 黃俊英 05 謝長廷	90 訪員漏問 98 不知道 95 拒答 99 跳答
J06	VJ06	523-524	去年底高雄市長選舉期間，黃俊英陣營指控謝長廷收受「新瑞都案」四百五十萬元，請問您認為這對謝長廷的選票有正面影響、還是負面影響、還是沒有影響？	01 正面影響 02 負面影響 03 沒有影響 04 不知道有此議題	90 訪員漏問 96 很難說 97 無意見 98 不知道 95 拒答
J6A	VJ6A	525-526	影響程度？	01 影響很大 02 有點影響	90 訪員漏問 96 很難說 97 無意見 98 不知道 95 拒答 99 跳答
J6B	VJ6B	527-528	請問您有沒有受到「新瑞都案」這個事件的影響而改變您的支持對象？	01 有 02 沒有	90 訪員漏問 98 不知道 95 拒答 99 跳答
J6C	VJ6C	529-530	那請問您在「新瑞都案」發生之前支持那一位候選人？	01 施明德 02 張博雅 03 黃天生 04 黃俊英 05 謝長廷	90 訪員漏問 98 不知道 95 拒答 99 跳答
J07	VJ07	531-532	有人說，去年底北高市長選舉，是對陳水扁政府的信任或不信任投票。請問您同意還是不同意這種說法？	01 非常同意 02 同意 03 不同意 04 非常不同意	90 訪員漏問 96 看情形 97 無意見 98 不知道 95 拒答
J08	VJ08	533-534	整體來說，請問您認為陳水扁總統所領導的政府在這三年來做得好還是不好？	01 非常好 02 好 03 不好 04 非常不好 05 普通	90 訪員漏問 96 看情形 97 無意見 98 不知道 95 拒答
K01	VK01	535-536	在我們社會上，有人說自己是「台灣人」，也有人說自己是「中國人」，也有人說都是。請問您認為自己是「台灣人」、「中國人」，或者都是？	01 台灣人 02 都是 03 中國人 04 印尼人	90 訪員漏問 98 不知道 95 拒答
K1A	VK1A	537-538	請問您覺得您自己「是台灣人也是中國人」還是說「是中國人也是台灣人」，或者都是（或者是說兩種都可以）？	01 是台灣人也是中國人 02 都是 03 是中國人也是台灣人	90 訪員漏問 98 不知道 95 拒答 99 跳答
K02	VK02	539-540	關於台灣和大陸的關係，這張	01 儘快（台語：卡緊）	90 訪員漏問

			<p>卡片上有幾種不同的看法：</p> <p>1：儘快統一 2：儘快獨立</p> <p>3：維持現狀，以後走向統一</p> <p>4：維持現狀，以後走向獨立</p> <p>5：維持現狀，看情形再決定獨立或統一 6：永遠維持現狀</p> <p>請問您比較偏向哪一種？</p>	<p>統一</p> <p>02 儘快（台語：卡緊）獨立</p> <p>03 維持現狀，以後走向統一</p> <p>04 維持現狀，以後走向獨立</p> <p>05 維持現狀，看情形再決定獨立或統一</p> <p>06 永遠維持現狀</p> <p>08 獨立就好</p> <p>09 現在差不多是統一了</p>	<p>96 很難說</p> <p>97 無意見</p> <p>98 不知道</p> <p>95 拒答</p>
K03	VK03	541-542	有人主張「如果台灣宣布獨立後，仍然可以和中共維持和平的關係，則台灣應該成為一個新國家」。請問，您同意還是不同意這種主張？	<p>01 非常同意</p> <p>02 同意</p> <p>03 不同意</p> <p>04 非常不同意</p>	<p>90 訪員漏問</p> <p>96 看情形</p> <p>97 無意見</p> <p>98 不知道</p> <p>95 拒答</p>
K04	VK04	543-544	有人主張「如果大陸和台灣在經濟、社會、政治各方面的條件相當，則兩岸應該統一」。請問，您同意還是不同意這種主張？	<p>01 非常同意</p> <p>02 同意</p> <p>03 不同意</p> <p>04 非常不同意</p>	<p>90 訪員漏問</p> <p>96 看情形</p> <p>97 無意見</p> <p>98 不知道</p> <p>95 拒答</p>
K05	VK05	545-546	最近一兩年來，隨著台海兩岸情勢變化，中共不斷增強對台的軍事部署，對這種中共武力威脅的情勢，有些人感到擔心，有些人不擔心。請問您擔心還是不擔心？	<p>01 非常擔心</p> <p>02 有點擔心</p> <p>03 不太擔心</p> <p>04 非常不擔心</p>	<p>90 訪員漏問</p> <p>96 看情形</p> <p>97 無意見</p> <p>98 不知道</p> <p>95 拒答</p>
K06	VK06	547-548	最近一兩年來，台海兩岸情勢發生許多變化，對於美國會不會繼續支持台灣，有些人感到擔心，有些人不擔心。請問您擔心還是不擔心？	<p>01 非常擔心</p> <p>02 有點擔心</p> <p>03 不太擔心</p> <p>04 非常不擔心</p>	<p>90 訪員漏問</p> <p>96 看情形</p> <p>97 無意見</p> <p>98 不知道</p> <p>95 拒答</p>
K7A	VK7A	549-550	「不管中國是怎樣的落後（台：落伍），我覺得做一個中國人是最值得驕傲的。」	<p>01 非常同意</p> <p>02 同意</p> <p>03 不同意</p> <p>04 非常不同意</p>	<p>90 訪員漏問</p> <p>96 看情形</p> <p>97 無意見</p> <p>98 不知道</p> <p>95 拒答</p>
K7B	VK7B	551-552	「要掌握台灣人自己的命運，就是要割斷與中國的關係，建立一個兩千三百萬人的生命共同體。」	<p>01 非常同意</p> <p>02 同意</p> <p>03 不同意</p> <p>04 非常不同意</p>	<p>90 訪員漏問</p> <p>96 看情形</p> <p>97 無意見</p> <p>98 不知道</p> <p>95 拒答</p>
K7C	VK7C	553-554	「不管台灣與大陸在生活上有多大的差異，我們都要有耐心地加以克服，完成國家的統一。」	<p>01 非常同意</p> <p>02 同意</p> <p>03 不同意</p> <p>04 非常不同意</p>	<p>90 訪員漏問</p> <p>96 看情形</p> <p>97 無意見</p> <p>98 不知道</p> <p>95 拒答</p>
K7D	VK7D	555-556	「中國是中國，台灣是台灣，台灣要追求自主獨立，中國無	<p>01 非常同意</p> <p>02 同意</p>	<p>90 訪員漏問</p> <p>96 看情形</p>

			理由加以干涉。」	03 不同意 04 非常不同意	97 無意見 98 不知道 95 拒答
K7E	VK7E	557-558	「台灣要與中國大陸合在一起才會有前途。」	01 非常同意 02 同意 03 不同意 04 非常不同意	90 訪員漏問 96 看情形 97 無意見 98 不知道 95 拒答
K7F	VK7F	559-560	「中國的歷史是中國的，我們要創造屬於台灣自己的歷史。」	01 非常同意 02 同意 03 不同意 04 非常不同意	90 訪員漏問 96 看情形 97 無意見 98 不知道 95 拒答
K08	VK08	561-562	目前國內有幾個主要政黨，包括國民黨、民進黨、親民黨、新黨、建國黨，以及台灣團結聯盟，請問您是否偏向哪一個政黨？	01 有 02 沒有	90 訪員漏問 98 不知道 95 拒答
K8A	VK8A	563-564	那相對來說，請問您有沒有稍微偏向哪一個政黨？	01 有 02 沒有	90 訪員漏問 98 不知道 95 拒答 99 跳答
K8B	VK8B	565-566	請問是哪一個政黨？	01 國民黨 02 民進黨 03 新黨 04 親民黨 05 建國黨 06 台灣團結聯盟 08 民進黨+台聯 09 泛藍	90 訪員漏問 98 不知道 95 拒答 99 跳答
K8C	VK8C	567-568	請問，您偏向這個政黨的程度上是很強，普通，還是有一點？	01 很強 02 普通 03 有一點	90 訪員漏問 96 看情形 97 無意見 98 不知道 95 拒答 99 跳答
K9A	VK9A	569-570	我們想要請您用 0 到 10 來表示您對國內幾個政黨的看法，0 表示您「非常不喜歡」這個政黨，10 表示您「非常喜歡」這個政黨。首先請問國民黨您要給他多少？	00 0 01 1 02 2 03 3 04 4 05 5 06 6 07 7 08 8 09 9 10 10	90 訪員漏問 95 拒答 96 沒聽過 98 不知道
K9B	VK9B	571-572	民進黨呢？	00 0 01 1 02 2 03 3 04 4	90 訪員漏問 95 拒答 96 沒聽過 98 不知道

				05 5 06 6 07 7 08 8 09 9 10 10	
K9C	VK9C	573-574	那親民黨呢？	00 0 01 1 02 2 03 3 04 4 05 5 06 6 07 7 08 8 09 9 10 10	90 訪員漏問 95 拒答 96 沒聽過 98 不知道
K9D	VK9D	575-576	新黨呢？	00 0 01 1 02 2 03 3 04 4 05 5 06 6 07 7 08 8 09 9 10 10	90 訪員漏問 95 拒答 96 沒聽過 98 不知道
K9E	VK9E	577-578	台灣團結聯盟？	00 0 01 1 02 2 03 3 04 4 05 5 06 6 07 7 08 8 09 9 10 10	90 訪員漏問 95 拒答 96 沒聽過 98 不知道
K10	VK10	579-580	這一次（去年十二月）高雄市的選舉，有人認為是「泛綠」與「泛藍」兩大陣營的競爭；而人們有時候會認為自己是屬於「泛綠」陣營的，也有些人認為自己是屬於「泛藍」陣營的。請問您覺得自己是偏向「泛綠」陣營，還是「泛藍」陣營？	01 強烈偏向「泛綠」陣營 02 普通偏向「泛綠」陣營 03 中立不偏 04 普通偏向「泛藍」陣營 05 強烈偏向「泛藍」陣營	90 訪員漏問 96 看情形 97 無意見 98 不知道 95 拒答
L01	VL01	581-583	請問您是民國幾年出生的？	民國.....年	
L02	VL02	584-585	請問您的父親是本省客家人、本省閩南人、大陸各省市人，還是原住民？	01 本省客家人 02 本省閩南人 03 大陸各省市 04 原住民 05 日本人 06 印尼人	90 訪員漏問 98 不知道 95 拒答

L03	VL03	586-587	請問您的母親是本省客家人、本省閩南人、大陸各省市人，還是原住民？	01 本省客家人 02 本省閩南人 03 大陸各省市 04 原住民 05 日本人 06 印尼人	90 訪員漏問 98 不知道 95 拒答
L04	VL04	588-589	請問您結婚了嗎？	01 已婚或視同已婚 02 分居 03 寡居 04 離婚 05 未婚	90 訪員漏問 95 拒答
L05	VL05	590-591	請問您的配偶（先生或太太）是本省客家人、本省閩南人、大陸各省市人，還是原住民？	01 本省客家人 02 本省閩南人 03 大陸各省市 04 原住民 06 一半閩南一半客家 07 一半外省一半台灣 08 日本人 09 越南人 10 外國人 11 華僑	90 訪員漏問 98 不知道 95 拒答 99 跳答
L06	VL06	592-593	請問您的教育程度是什麼？	01 不識字 02 識字但未入學 03 小學肄業 04 小學畢業 05 國、初中肄業 06 國、初中畢業 07 高中、職肄業 08 高中、職畢業 09 專科畢業 10 大學肄業 11 大學畢業 12 研究所 14 印尼小學畢，不識國	90 訪員漏問 95 拒答 98 不知道
L07	VL07	594-595	請問您的宗教信仰是什麼？	01 沒有 02 佛教 03 道教 04 天主教 05 基督教 06 回教 07 一貫道 09 佛教+道教 10 佛教+道教+天主教+基督教 11 都有 12 一般民間信仰 13 天德教 14 法輪功 15 佛教+道教+基督教 16 佛教+基督教	90 訪員漏問 95 拒答 98 不知道

				17 祖先	
L7A	VL7A	596-597	請問您平常有沒有拜土地公、媽祖、或其他各種神明？	01 有 02 沒有 04 只拜祖先 05 不一定	90 訪員漏問 95 拒答 99 跳答
L08	VL08	598-601	請問您目前的職業是什麼？	0001 學生 0002 軍人 0003 警、調人員 0004 從未就職 1010 議員及高級政府官員 1021 公營事業公司管理階層（經理以上） 1022 民營事業公司管理階層（經理以上） 1031 公營事業公司總經理 1032 民營事業公司總經理 1040 民營事業公司負責人（自營商人），有雇用人 1050 民營事業公司負責人（自營商人），沒有雇用人 2011 政府部門或公營事業公司物理、數學及機械專業人員 2012 民營事業公司物理、數學及機械專業人員 2021 公立醫療專業人員（醫師、藥師、護士、醫療人員） 2022 非公立醫療專業人員（醫師、藥師、護士、醫療人員） 2031 政府部門或公立機構教育專業人員 2032 私立機構教育專業人員 2040 司法專業人員（法官、檢察官、書記官） 2051 政府部門或公營事業公司會計師 2052 民營事業公司會計師 2060 律師 2070 文字工作者（作家、記者、劇作家）	9990 訪員漏問 9995 拒答

				2080 宗教工作者 2090 藝術工作者（演員、表演工作者、攝影師） 2101 政府部門或公營事業公司工程師（機師） 2102 民營事業公司工程師（機師） 2110 職業運動專業人士 2121 政府部門或公立機構救難消防人員 2122 民間機構救難消防人員 2131 政府部門或公營事業公司其他專業人員 2132 民營事業公司其他專業人員 3011 政府部門或公營事業公司物理和機械科學相關專業技佐人員 3012 民營事業公司物理和機械科學相關專業技佐人員 3021 公立機構醫療相關專業技佐人員 3022 非公立機構醫療相關專業技佐人員 3031 政府部門或公立機構教育相關專業技佐人員 3032 私立機構教育相關專業技佐人員 3041 政府部門或公營事業公司其他相關專業技佐人員 3042 民營事業公司其他相關專業技佐人員 4011 政府部門或公營事業公司辦公室文書人員 4012 民營事業公司辦公室文書人員 4021 政府部門或公營事業公司櫃臺服務人員（總機、接待） 4022 民營事業公司櫃臺服務人員（總機、接待） 5010 個人服務人員（美容、美髮、計程車司	
--	--	--	--	--	--

				機) 5021 政府部門或公營事業公司保全服務人員 5022 民營事業公司保全服務人員 5031 政府部門或公營事業公司工友 5032 民營事業公司工友 5040 模特兒、展示員 5051 政府部門或公營事業公司銷售員 5052 民營事業公司銷售員 5053 個人自營商 6011 公營機構市場導向專業農漁牧工作者 6012 民營事業公司市場導向專業農漁牧工作者 6020 自給自足型態農漁牧業工作者 7011 公營機構採礦及建築工人 7012 民營事業公司採礦及建築工人 7021 公營機構冶金、機械及相關行業工人 7022 民營事業公司冶金、機械及相關行業工人 7031 公營機構精密手工、印刷及相關行業工人 7032 民營事業公司精密手工、印刷及相關行業工人 7041 公營機構其他手工及相關行業工人 7042 民營事業公司其他手工及相關行業工人 8011 公營機構設備組裝及相關操作人員 8012 民營事業公司設備組裝及相關操作人員 8021 公營機構機械操作及組裝人員 8022 民營事業公司機械操作及組裝人員 8031 政府部門或公營事業公司駕駛	
--	--	--	--	---	--



				8032 民營事業公司駕駛 8041 公營機構汽車裝配 維修人員 8042 民營事業公司汽車 裝配維修人員 9000 家管、失業、退休、 其他、漏問、拒答 9010 家管，沒有做家庭 代工 9020 家管，有做家庭代 工 9030 家管，家裡有事 業，有幫忙但未領薪 水 9040 家管，家裡有事 業，有幫忙且領薪水 9050 失業者 9060 退休者 9061 電子公司 9062 商 9063 服務業 9064 自由業 9065 技師 9066 工	
L8A	VL8A	602-605	請問您失業、退休前的職業是什麼？	0001 學生 0002 軍人 0003 警、調人員 0004 從未就職 1010 議員及高級政府官 員 1021 公營事業公司管理 階層（經理以上） 1022 民營事業公司管理 階層（經理以上） 1031 公營事業公司總經 理 1032 民營事業公司總經 理 1040 民營事業公司負責 人（自營商人），有雇 用人 1050 民營事業公司負責 人（自營商人），沒有 雇用人 2011 政府部門或公營事 業公司物理、數學及 機械專業人員 2012 民營事業公司物 理、數學及機械專業 人員	9990 訪員漏 問 9995 拒答 9999 跳答

				2021 公立醫療專業人員 （醫師、藥師、護士、 醫療人員） 2022 非公立醫療專業人 員（醫師、藥師、護 士、醫療人員） 2031 政府部門或公立機 構教育專業人員 2032 私立機構教育專業 人員 2040 司法專業人員（法 官、檢察官、書記官） 2051 政府部門或公營事 業公司會計師 2052 民營事業公司會計 師 2060 律師 2070 文字工作者（作 家、記者、劇作家） 2080 宗教工作者 2090 藝術工作者（演 員、表演工作者、攝 影師） 2101 政府部門或公營事 業公司工程師（機師） 2102 民營事業公司工程 師（機師） 2110 職業運動專業人士 2121 政府部門或公立機 構救難消防人員 2122 民間機構救難消防 人員 2131 政府部門或公營事 業公司其他專業人員 2132 民營事業公司其他 專業人員 3011 政府部門或公營事 業公司物理和機械科 學相關專業技佐人員 3012 民營事業公司物理 和機械科學相關專業 技佐人員 3021 公立機構醫療相關 專業技佐人員 3022 非公立機構醫療相 關專業技佐人員 3031 政府部門或公立機 構教育相關專業技佐 人員 3032 私立機構教育相關	
--	--	--	--	---	--

				專業技佐人員 3041 政府部門或公營事業公司其他相關專業技佐人員 3042 民營事業公司其他相關專業技佐人員 4011 政府部門或公營事業公司辦公室文書人員 4012 民營事業公司辦公室文書人員 4021 政府部門或公營事業公司櫃臺服務人員（總機、接待） 4022 民營事業公司櫃臺服務人員（總機、接待） 5010 個人服務人員（美容、美髮、計程車司機） 5021 政府部門或公營事業公司保全服務人員 5022 民營事業公司保全服務人員 5031 政府部門或公營事業公司工友 5032 民營事業公司工友 5040 模特兒、展示員 5051 政府部門或公營事業公司銷售員 5052 民營事業公司銷售員 5053 個人自營商 6011 公營機構市場導向專業農漁牧工作者 6012 民營事業公司市場導向專業農漁牧工作者 6020 自給自足型態農漁牧業工作者 7011 公營機構採礦及建築工人 7012 民營事業公司採礦及建築工人 7021 公營機構冶金、機械及相關行業工人 7022 民營事業公司冶金、機械及相關行業工人 7031 公營機構精密手	
--	--	--	--	--	--

				工、印刷及相關行業工人 7032 民營事業公司精密手工、印刷及相關行業工人 7041 公營機構其他手工及相關行業工人 7042 民營事業公司其他手工及相關行業工人 8011 公營機構設備組裝及相關操作人員 8012 民營事業公司設備組裝及相關操作人員 8021 公營機構機械操作及組裝人員 8022 民營事業公司機械操作及組裝人員 8031 政府部門或公營事業公司駕駛 8032 民營事業公司駕駛 8041 公營機構汽車裝配維修人員 8042 民營事業公司汽車裝配維修人員 9000 家管、失業、退休、其他、漏問、拒答 9010 家管，沒有做家庭代工 9020 家管，有做家庭代工 9030 家管，家裡有事業，有幫忙但未領薪水 9040 家管，家裡有事業，有幫忙且領薪水 9050 失業者 9060 退休者 9061 電子公司 9062 商 9063 服務業 9064 自由業 9065 技師 9066 工	
L8B	VL8B	606-609	請問您先生（或太太）的職業是什麼？	0001 學生 0002 軍人 0003 警、調人員 0004 從未就職 1010 議員及高級政府官員 1021 公營事業公司管理	9990 訪員漏問 9995 拒答 9999 跳答

				<p>階層（經理以上）</p> <p>1022 民營事業公司管理階層（經理以上）</p> <p>1031 公營事業公司總經理</p> <p>1032 民營事業公司總經理</p> <p>1040 民營事業公司負責人（自營商人），有雇用人</p> <p>1050 民營事業公司負責人（自營商人），沒有雇用人</p> <p>2011 政府部門或公營事業公司物理、數學及機械專業人員</p> <p>2012 民營事業公司物理、數學及機械專業人員</p> <p>2021 公立醫療專業人員（醫師、藥師、護士、醫療人員）</p> <p>2022 非公立醫療專業人員（醫師、藥師、護士、醫療人員）</p> <p>2031 政府部門或公立機構教育專業人員</p> <p>2032 私立機構教育專業人員</p> <p>2040 司法專業人員（法官、檢察官、書記官）</p> <p>2051 政府部門或公營事業公司會計師</p> <p>2052 民營事業公司會計師</p> <p>2060 律師</p> <p>2070 文字工作者（作家、記者、劇作家）</p> <p>2080 宗教工作者</p> <p>2090 藝術工作者（演員、表演工作者、攝影師）</p> <p>2101 政府部門或公營事業公司工程師（機師）</p> <p>2102 民營事業公司工程師（機師）</p> <p>2110 職業運動專業人士</p> <p>2121 政府部門或公立機構救難消防人員</p> <p>2122 民間機構救難消防</p>	
--	--	--	--	---	--

			<p>人員</p> <p>2131 政府部門或公營事業公司其他專業人員</p> <p>2132 民營事業公司其他專業人員</p> <p>3011 政府部門或公營事業公司物理和機械科學相關專業技佐人員</p> <p>3012 民營事業公司物理和機械科學相關專業技佐人員</p> <p>3021 公立機構醫療相關專業技佐人員</p> <p>3022 非公立機構醫療相關專業技佐人員</p> <p>3031 政府部門或公立機構教育相關專業技佐人員</p> <p>3032 私立機構教育相關專業技佐人員</p> <p>3041 政府部門或公營事業公司其他相關專業技佐人員</p> <p>3042 民營事業公司其他相關專業技佐人員</p> <p>4011 政府部門或公營事業公司辦公室文書人員</p> <p>4012 民營事業公司辦公室文書人員</p> <p>4021 政府部門或公營事業公司櫃臺服務人員（總機、接待）</p> <p>4022 民營事業公司櫃臺服務人員（總機、接待）</p> <p>5010 個人服務人員（美容、美髮、計程車司機）</p> <p>5021 政府部門或公營事業公司保全服務人員</p> <p>5022 民營事業公司保全服務人員</p> <p>5031 政府部門或公營事業公司工友</p> <p>5032 民營事業公司工友</p> <p>5040 模特兒、展示員</p> <p>5051 政府部門或公營事業公司銷售員</p> <p>5052 民營事業公司銷售</p>	
--	--	--	--	--

				<p>員</p> <p>5053 個人自營商</p> <p>6011 公營機構市場導向 專業農漁牧工作者</p> <p>6012 民營事業公司市場 導向專業農漁牧工作 者</p> <p>6020 自給自足型態農漁 牧業工作者</p> <p>7011 公營機構採礦及建 築工人</p> <p>7012 民營事業公司採礦 及建築工人</p> <p>7021 公營機構冶金、機 械及相關行業工人</p> <p>7022 民營事業公司冶 金、機械及相關行業 工人</p> <p>7031 公營機構精密手 工、印刷及相關行業 工人</p> <p>7032 民營事業公司精密 手工、印刷及相關行 業工人</p> <p>7041 公營機構其他手工 及相關行業工人</p> <p>7042 民營事業公司其他 手工及相關行業工人</p> <p>8011 公營機構設備組裝 及相關操作人員</p> <p>8012 民營事業公司設備 組裝及相關操作人員</p> <p>8021 公營機構機械操作 及組裝人員</p> <p>8022 民營事業公司機械 操作及組裝人員</p> <p>8031 政府部門或公營事 業公司駕駛</p> <p>8032 民營事業公司駕駛</p> <p>8041 公營機構汽車裝配 維修人員</p> <p>8042 民營事業公司汽車 裝配維修人員</p> <p>9000 家管、失業、退休、 其他、漏問、拒答</p> <p>9010 家管，沒有做家庭 代工</p> <p>9020 家管，有做家庭代 工</p> <p>9030 家管，家裡有事</p>	
--	--	--	--	---	--

				業，有幫忙但未領薪水 9040 家管，家裡有事 業，有幫忙且領薪水 9050 失業者 9060 退休者 9061 電子公司 9062 商 9063 服務業 9064 自由業 9065 技師 9066 工	
L09	VL09	610-611	請問您目前工作或兼差的情形是怎樣？	01 擔任全職工作（每週工作 32 小時以上） 02 擔任兼職工作（每週工作 15 小時以上，不滿 32 小時） 03 兼差（每週工作少於 15 小時） 04 在家幫忙 05 待業中（想找工作但沒工作） 06 學生或參加職業訓練 07 退休 08 家管 09 因身體殘疾無法工作	90 訪員漏問 95 拒答
L10	VL10	612-613	請問您在家中最常用的語言為何？	01 國語 02 閩南語 03 客家語 04 原住民語 05 其他外省方言 06 國台語並用 07 國客語並用 08 台客語並用 09 國語及其他外省方言並用 11 國語、台語、客語 12 國語、原住民語並用 13 台、日語	90 訪員漏問 95 拒答
L11	VL11	614-615	請問您家中有幾人？	___人	95 拒答
L11A	VL11A	616-617	其中有幾位是十八歲以下？	___人	90 訪員漏問 95 拒答 99 跳答
L12	VL12	618-619	請問最近五年來，您去過大陸（不含港、澳地區）幾次？	00 0 次 01 1 次 02 2 次 03 3 次 04 4 次 05 5 次	90 訪員漏問 95 拒答



				06 6 次 07 7 次 08 8 次 09 9 次 10 10 次 11 11 次 12 12 次 13 13 次 14 14 次 15 15 次 16 超過 15 次	
L13	VL13	620-621	請問您個人或是家人是否有在大陸投資、經商或就業？	01 有 02 沒有	90 訪員漏問 98 不知道 95 拒答
L14	VL14	622-623	請問您家庭每個月總收入大約是：(包括薪資以外的其他收入，如房租、股利等等)	01 二萬四仟元以下 02 二萬四千元以上至三萬四仟元 03 三萬四千元以上至四萬四仟元 04 四萬四千元以上至五萬三仟元 05 五萬三千元以上至六萬一仟元 06 六萬一千元以上至七萬二仟元 07 七萬二千元以上至八萬四仟元 08 八萬四千元以上至十萬元 09 十萬元以上至十三萬元 10 十三萬元以上	90 訪員漏問 96 很難說、不一定 98 不知道 95 拒答
L15	VL15	624-625	我們的老師可能想要知道我們是否確實來做了訪問，請您將您專門用來通話用的有線電話號碼告訴我們好嗎？	01 電話號碼 02 沒有電話 03 不願留電話 04 不知道	90 訪員漏問
L16	VL16	626-627	請問您家專門用來通話用的電話共有幾線：	00 0 線 01 1 線 02 2 線 03 3 線 04 4 線 05 5 線 06 6 線 07 7 線 08 8 線 09 9 線 10 10 線	90 訪員漏問 95 拒答
	VQ08	628-629	訪問結束時	.....時	
	VQ09	630-631	訪問結束分	.....分	
L17	VL17	632-633	受訪者的性別	01 男	

				02 女	
L18	VL18	634-635	訪問使用語言	01 國語 02 台語 03 客家語 04 國台語並用 05 國客語並用 06 台客語並用	90 訪員漏問
問 卷 選 項 合 併					
	NG1D		請問您投給這位候選人的原因是什麼？	01 party 02 candidate 03 issue 04 performance 05 network 06 其他	990 訪員漏問 991 忘了 995 拒答 998 不知道 999 跳答
	NG4D		請問您投給這位候選人的原因是什麼？	01 party 02 candidate 03 issue 04 performance 05 network 06 其他	990 訪員漏問 991 忘了 995 拒答 998 不知道 999 跳答
	NG1H		請問您是在什麼時候決定您的市長投票人選？	01 很早 02 3 個月 03 1 個月 04 2 週 05 1 週 06 3 天 07 當天 08 其他	990 訪員漏問 992 忘了 995 拒答 998 不知道 999 跳答

## 九、正式訪問次數分配表

## 主要問卷次數分配表

範例：

題號		題目			
A 1		請問您平均每天花（台：用）多少時間去看、去聽政治新聞？			
地區		台北市		高雄市	
欄位		30-31		30-31	
題號	變數名稱	A1	vA01	A1	vA01
		次數	百分比	次數	百分比
1. 30 分鐘以下	} 選項代碼、過錄碼				} 細目
2. 31-60 分鐘					
3. 一小時到一小時半					
4. 一小時半到二小時					
5. 二小時以上					
6. 偶爾注意					
7. 完全不注意					
95. 拒答					
96. 看情形、不一定					
98. 不知道					
總計		1,216	100.0	1,227	100.0

註：在百分比總計部分，並非真的總計百分之百，有的會差 1% 至 2% 左右。

A 1 請問您平均每天花（台：用）多少時間去看、去聽政治新聞？

地區		台北市		高雄市	
欄位		30-31		30-31	
題號	變數名稱	A1	vA01	A1	vA01
		次數	百分比	次數	百分比
1.	30 分鐘以下	363	29.9	374	30.5
2.	31-60 分鐘	320	26.3	334	27.2
3.	一小時到一小時半	132	10.9	100	8.1
4.	一小時半到二小時	66	5.4	70	5.7
5.	二小時以上	104	8.6	79	6.4
6.	偶爾注意	71	5.8	73	5.9
7.	完全不注意	102	8.4	113	9.2
95.	拒答	0	0.0	0	0.0
96.	看情形、不一定	57	4.7	81	6.6
98.	不知道	1	0.1	3	0.2
總計		1,216	100.0	1,227	100.0

A 2 去年底（台：舊年底）台北/高雄市長選舉期間，有些人花（台：用）很多時間去看報紙上的選舉新聞，有些人沒有時間看，起問您那時平均每天花（台：用）多少時間看報紙上的選舉新聞？

地區		台北市		高雄市	
欄位		32-33		32-33	
題號	變數名稱	A2	vA02	A2	vA02
		次數	百分比	次數	百分比
1.	30 分鐘以下	401	33.0	358	29.2
2.	31-60 分鐘	186	15.3	191	15.6
3.	一小時到一小時半	74	6.1	36	2.9
4.	一小時半到二小時	26	2.1	28	2.3
5.	二小時以上	34	2.8	30	2.4
6.	偶爾注意	105	8.6	127	10.4
7.	完全不看	353	29.0	408	33.3
96.	看情形、不一定	34	2.8	48	3.9
98.	不知道	3	0.2	1	0.1
總計		1,216	100.0	1,227	100.0

A 3 去年底台北/高雄市長選舉期間，請問您在看報紙時，對選舉新聞是非常注意、有點注意、不太注意，還是一點都不注意？（訪員請出示 1 號卡片，並追問強弱度）

地區		台北市		高雄市	
欄位		34-35		34-35	
題號	變數名稱	A3	vA03	A3	vA03
		次數	百分比	次數	百分比
1.	非常注意	248	20.4	200	16.3
2.	有點注意	473	38.9	437	35.6
3.	不太注意	107	8.8	132	10.8
4.	一點都不注意	25	2.1	23	1.9
90.	訪員漏問	1	0.1	3	0.2
96.	看情形 不一定	8	0.7	21	1.7
97.	無意見	0	0.0	1	0.1
98.	不知道	1	0.1	2	0.2
99.	跳答	353	29.0	408	33.3
總計		1,216	100.0	1,227	100.0

A 4 去年底台北/高雄市長選舉期間，請問您在看電視時，對選舉新聞是非常注意、有點注意、不太注意，還是一點都不注意？（訪員請出示 1 號卡片，並追問強弱度）

地區		台北市		高雄市	
欄位		36-37		36-37	
題號	變數名稱	A4	vA04	A4	vA04
		次數	百分比	次數	百分比
1.	非常注意	380	31.3	342	27.9
2.	有點注意	595	48.9	572	46.6
3.	不太注意	158	13.0	188	15.3
4.	一點都不注意	64	5.3	79	6.4
5.	沒有電視	2	0.2	1	0.1
90	訪員漏問	0	0.0	7	0.6
96.	看情形、不一定	13	1.1	25	2.0
98.	不知道	4	1.1	13	1.1
總計		1,227	100.0	1,227	100.0

A 5 去年底台北/高雄市長選舉期間，有些人花很多時間去聽廣播（台：電台）上的選舉新聞，有些人沒有時間去聽，請問您那時平均每天花多少時間聽廣播（台：電台）上的選舉新聞？

地區		台北市		高雄市	
欄位		38-39		38-39	
題號	變數名稱	A5	vA05	A5	vA05
		次數	百分比	次數	百分比
1.	3 0 分鐘以下	203	16.7	202	16.5
2.	3 1 - 6 0 分鐘	73	6.0	69	5.6
3.	一小時到一小時半	27	2.2	13	1.1
4.	一小時半到二小時	13	1.1	19	1.5
5.	二小時以上	36	3.0	23	1.9
6.	偶 爾 聽	115	9.5	127	10.4
7.	完全不聽	704	57.9	735	59.9
90.	訪員漏問	0	0.0	1	0.1
95.	拒答	0	0.0	1	0.1
96.	看情形、不一定	0	0.0	33	2.7
98.	不知道	45	3.7	4	0.3
總計		1,216	100.0	1,227	100.0

A 6 去年底台北/高雄市長選舉期間，有些人花很多時間去看網路（台：電腦）上的選舉新聞，有些人沒有時間看，請問您那時平均每天花多少時間看網路（台：電腦）上的選舉新聞？

地區		台北市		高雄市	
欄位		40-41		40-41	
題號	變數名稱	A6	vA06	A6	vA06
		次數	百分比	次數	百分比
1.	3 0 分鐘以下	184	15.1	113	9.2
2.	3 1 - 6 0 分鐘	57	4.7	32	2.6
3.	一小時到一小時半	12	1.0	5	0.4
4.	一小時半到二小時	3	0.2	5	0.4
5.	二小時以上	3	0.2	7	0.6
6.	偶 爾 聽	66	5.4	59	4.8
7.	完全不看	867	71.3	986	80.4
90.	訪員漏問	1	0.1	1	0.1
96.	看情形、不一定	22	1.8	15	1.2
99.	不知道	1	0.1	4	0.3
總計		1,216	100.0	1,227	100.0

A 7 去年底台北/高雄市長選舉期間，有些人認為傳播媒體完全不會影響其他選民投票給哪一位市長候選人，也有些人認為傳播媒體對其他選民投票給哪一位市長候選人的影響很大。如果以 0 分到 10 分來表示，0 分表示完全沒有影響，10 分表示影響很大，請問您認為這次選舉中傳播媒體對其他選民投票決定的影響程度是多少？（訪員請出示 2 號卡片）

地區		台北市		高雄市	
欄位		42-43		42-43	
題號	變數名稱	A7	vA07	A7	vA07
		次數	百分比	次數	百分比
0.	0	65	5.3	87	7.1
1.	1	18	1.5	11	0.9
2.	2	25	2.1	30	2.4
3.	3	100	8.2	74	6.0
4.	4	69	5.7	47	3.8
5.	5	252	20.7	246	20.0
6.	6	156	12.8	131	10.7
7.	7	182	15.0	166	13.5
8.	8	167	13.7	148	12.1
9.	9	35	2.9	20	1.6
10.	10	44	3.6	83	6.8
95.	拒答	0	0.0	4	0.3
96.	很難說	23	1.9	45	3.7
97.	無意見	10	0.8	26	2.1
98.	不知道	70	5.8	109	8.9
總計		1,216	100.0	1,227	100.0



A 8 那麼，傳播媒體對您投票決定的影響程度是多少？（訪員請出示 2 號卡片）

地區		台北市		高雄市	
欄位		44-45		44-45	
題號	變數名稱	A8	vA08	A8	vA08
		次數	百分比	次數	百分比
0.	0	492	40.5	419	34.1
1.	1	45	3.7	46	3.7
2.	2	93	7.6	96	7.8
3.	3	124	10.2	101	8.2
4.	4	61	5.0	50	4.1
5.	5	164	13.5	176	14.3
6.	6	61	5.0	80	6.5
7.	7	44	3.6	56	4.6
8.	8	49	4.0	58	4.7
9.	9	12	1.0	11	0.9
10.	10	26	2.1	32	2.6
95.	拒答	12	1.0	3	0.2
96.	很難說	0	0.0	28	2.3
97.	無意見	7	0.6	25	2.0
98.	不知道	26	2.1	46	3.7
總計		1,216	100.0	1,227	100.0

B 1 請問您平時會不會與人討論有關政治或選舉方面的議題？是時常討論、有時討論、很少討論、還是從來不討論？（訪員請出示 3 號卡片，並追問強弱度）

地區		台北市		高雄市	
欄位		46-47		46-47	
題號	變數名稱	B1	vB01	B1	vB01
		次數	百分比	次數	百分比
1.	時常討論	96	7.9	98	8.0
2.	有時討論	525	43.2	511	41.6
3.	很少討論	419	34.5	348	28.4
4.	從來不討論	175	14.4	266	21.7
95.	拒答	1	0.1	4	0.3
總計		1,216	100.0	1,227	100.0

B 1 a . 請問平時與您討論有關政治或選舉議題的人是您的什麼人？家人（台：厝內的人）  
親戚、朋友、鄰居（台：厝邊） 工作同事、社團組織或同學？或是其他人？（訪員請出示 4  
號卡片，並說明可複選）

地區		台北市		高雄市	
欄位		48-65		48-65	
題號	變數名稱	B1a	vB1A_1,vB1A_2, vB1A_3,vB1A_4, vB1A_5,vB1A_6, vB1A_7,vB1A_9, vB1A_10	B1a	vB1A_1,vB1A_2, vB1A_3,vB1A_4, vB1A_5,vB1A_6, vB1A_7,vB1A_9, vB1A_10
		次數	百分比	次數	百分比
1.	家人	639	52.5	498	40.6
2.	親戚	269	22.1	223	18.2
3.	朋友	631	51.9	541	44.1
4.	鄰居	136	11.2	178	14.5
5.	工作同事	472	38.8	393	32.0
6.	社團組織	73	6.0	50	4.1
7.	同學	170	14.0	131	10.7
9.	客戶	8	0.7	4	0.3
10.	遇到人就談。	0	0.0	2	0.2
95.	拒答	0	0.0	2	0.2
99.	跳答	176	14.5	270	22.0
總計					

B 1 b 這些比較常與您討論有關政治或選舉議題的人，他們所支持的政黨是不是一樣？

地區	台北市		高雄市		
欄位	66-67		66-67		
題號	變數名稱	B1b	vB1B	B1b	vB1B
		次數	百分比	次數	百分比
1.	完全相同	80	6.6	67	5.5
2.	大部分相同	443	36.4	350	28.5
3.	少有相同	360	29.6	374	30.5
4.	完全不同	108	8.9	120	9.8
90.	訪員漏問	1	0.1	1	0.1
95.	拒答	2	0.2	4	0.3
98.	不知道	46	3.8	41	3.3
99.	跳答	176	14.5	270	22.0
總計		1,216	100.0	1,227	100.0

B 1 c . 請問是哪一個政黨？（受訪者若回答「泛藍」或「泛綠」，訪員請再追問）

地區		台北市		高雄市	
欄位		68-69		68-69	
題號	變數名稱	B1b	vB1C	B1b	vB1C
		次數	百分比	次數	百分比
1.	國 民 黨	151	12.4	100	8.1
2.	民 進 黨	168	13.8	182	14.8
3.	新 黨	8	0.7	4	0.3
4.	親 民 黨	57	4.7	31	2.5
5.	建國黨	0	0.0	1	0.1
6.	台灣團結聯盟	0	0.0	3	0.2
8.	國 民 黨+親 民 黨	5	0.4	4	0.3
9.	有台灣意識的黨	0	0.0	1	0.1
10.	無黨傾向	6	0.5	4	0.3
11.	在野黨	2	0.2	4	0.2
12.	泛藍	25	2.1	0	0.0
13.	泛綠	4	0.3	0	0.0
90.	訪員漏問	5	0.4	10	0.8
95.	拒答	30	2.5	26	2.1
96.	看情形	50	4.1	41	3.3
97.	無意見	2	0.2	2	0.2
98.	不知道	11	0.9	7	0.6
99.	跳答	692	56.9	809	65.9
總計		1,216	100.0	1,227	100.0

B 2 假設在一個喝喜酒的場合中，剛好您都與不熟的人同桌，如果在座的人開始討論政治的議題，而他們都和您的看法不同，請問您願不願意跟他們一起討論發表您的看法？（訪員請出示 5 號卡片，並追問強弱度）

地區		台北市		高雄市	
欄位		70-71		70-71	
題號	變數名稱	B2	vB02	B2	vB02
		次數	百分比	次數	百分比
1.	非常願意	21	1.7	12	1.0
2.	願 意	196	16.1	186	15.2
3.	不 願 意	748	61.5	717	58.4
4.	非常不願意	217	17.8	214	17.4
95.	拒答	0	0.0	6	0.5
96.	看情形	22	1.8	45	3.7
97.	無意見	3	0.2	24	2.0
98.	不知道	9	0.7	23	1.9
總計		1,216	100.0	1,227	100.0

B 2 a . 您不願意說出自己的看法，是不是因為擔心有人會當面反對您的看法？

地區		台北市		高雄市	
欄位		72-73		72-73	
題號	變數名稱	B2a	vB2A	B2a	vB2A
		次數	百分比	次數	百分比
1.	是	253	20.8	217	17.7
2.	不 是	689	56.7	685	55.8
90.	訪員漏問	1	0.1	1	0.1
95.	拒答	0	0.0	2	0.2
96.	看情形	12	1.0	17	1.4
97.	無意見	3	0.2	5	0.4
98.	不知道	7	0.6	4	0.3
99.	跳答	251	20.6	296	24.1
總計		1,216	100.0	1,227	100.0

B 2 b . 您不願意說出自己的看法，是不是因為擔心您會惹麻煩？

地區		台北市		高雄市	
欄位		74-75		74-75	
題號	變數名稱	B2b	vB2B	B2b	vB2B
		次數	百分比	次數	百分比
1.	是	363	29.9	313	25.5
2.	不 是	577	47.5	593	48.3
90.	訪員漏問	1	0.1	1	0.1
95.	拒答	0	0.0	3	0.2
96.	看情形	14	1.2	14	1.1
97.	無意見	1	0.1	4	0.3
98.	不知道	9	0.7	3	0.2
99.	跳答	251	20.6	296	24.1
總計		1,216	100.0	1,227	100.0

B 2 c . 您不願意說出自己的看法，是不是因為您對自己的意見沒有把握？

地區		台北市		高雄市	
欄位		76-77		76-77	
題號	變數名稱	B2c	vB2C	B2c	vB2C
		次數	百分比	次數	百分比
1.	是	85	7.0	105	8.6
2.	不 是	851	70.0	778	63.4
90.	訪員漏問	1	0.1	1	0.1
95.	拒答	1	0.1	2	0.2
96.	看情形	11	0.9	21	1.7
97.	無意見	5	0.4	13	1.1
98.	不知道	11	0.9	11	0.9
99.	跳答	251	20.6	296	24.1
總計		1,216	100.0	1,227	100.0

B 3 . 請問您對於這次台北高雄市長選舉的結果是非常關心、有點關心、不太關心，還是非常不關心？（訪員請出示 6 號卡片，並追問強弱度）

地區		台北市		高雄市	
欄位		78-79		78-79	
題號	變數名稱	B3	vB03	B3	vB03
		次數	百分比	次數	百分比
1.	非常關心	565	46.5	472	38.5
2.	有點關心	478	39.3	548	44.7
3.	不太關心	131	10.8	142	11.6
4.	非常不關心	23	1.9	40	3.3
90.	訪員漏問	2	0.2	1	0.1
95.	拒答	1	0.1	0	0.0
96.	看情形	6	0.5	6	0.5
97.	無意見	4	0.3	12	1.0
98.	不知道	6	0.5	6	0.5
總計		1,216	100.0	1,227	100.0

B 4 a . 有沒有（台：敢有）人為市長候選人來向您或您的家人拉票？

地區		台北市		高雄市	
欄位		80-81		80-81	
題號	變數名稱	B4a	vB4A	B4a	vB4A
		次數	百分比	次數	百分比
1.	有	413	34.0	431	35.1
2.	沒有	769	63.2	735	59.9
95.	拒答	0	0.0	2	0.2
98.	不知道	34	2.8	59	4.8
總計		1,216	100.0	1,227	100.0

B 4 b . 請問是替哪一位候選人拉票？（訪員請出示 7 號卡片，並依候選人拉票次數多寡順序排列，若次數一樣多或受訪者記不清楚，請務必追問出對哪一位候選人拉票的印象最深，至多複選二人）

地區		台北市	
欄位		82-87	
題號	變數名稱	B4b	vB4B
		次數	百分比
630001.	李應元	192	15.8
630002.	馬英九	185	15.2
999990.	訪員漏問	1	0.1
999991.	以上幾位都差不多	27	2.2
999992.	忘了	1	0.1
999995.	拒答	7	0.6
999999.	跳答	803	66.0
總計		1,216	100.0

B 4 b . 請問是替哪一位候選人拉票？（訪員請出示 7 號卡片，並依候選人拉票次數多寡順序排列，若次數一樣多或受訪者記不清楚，請務必追問出對哪一位候選人拉票的印象最深，至多複選三人）

地區		高雄市	
欄位		82-87	
題號	變數名稱	B4b	vB4B
		次數	百分比
640001.	施明德	10	0.8
640002.	張博雅	58	4.7
640003.	黃天生	2	0.2
640004.	黃俊英	184	15.0
640005.	謝長廷	139	11.3
999990.	訪員漏問	1	0.1
999991.	以上幾位都差不多	23	1.9
999992.	忘了	5	0.4
999995.	拒答	3	0.2
999998.	不知道	6	0.5
999999.	跳答	796	64.9
總計		1,227	100.0

B 4 b 2 請問是替哪一位候選人拉票？第二順位

地區		台北市	
欄位		88-93	
題號	變數名稱	B4b_2	vB4B_2
		次數	百分比
630001.	李應元	54	4.4
630002.	馬英九	111	9.1
999999.	跳答	1,051	86.4
總計		1,216	100.0

B 4 b 2 請問是替哪一位候選人拉票？第二順位

地區		高雄市	
欄位		88-93	
題號	變數名稱	B4b_2	vB4B_2
		次數	百分比
640001.	施明德	8	0.7
640002.	張博雅	37	3.0
640003.	黃天生	4	0.3
640004.	黃俊英	99	8.1
640005.	謝長廷	107	8.7
999999.	跳答	972	79.2
總計		1,227	100.0

B4B\_3 請問是替哪一位候選人拉票？第三順位

地區		高雄市	
欄位		94-99	
題號	變數名稱	B4b_3 次數	vB4B_3 百分比
640001	施明德	5	0.4
640002	張博雅	33	2.7
640003	黃天生	1	0.1
640004	黃俊英	15	1.2
640005	謝長廷	39	3.2
999999	跳答	1,134	92.4
總計		1,227	100.0

B 4 c . 請問向您或您的家人拉票最為勤快（台：骨力）的人，是透過何種形式？（此題複選，訪員請出示 8 號卡片）

地區	台北市		高雄市		
欄位	94-125		100-131		
題號	變數名稱	B4c vB4C_1,vB4C_2, vB4C_3,vB4C_4, vB4C_5,vB4C_6, vB4C_7,vB4C_8, vB4C_9,vB4C_10, vB4C_11,vB4C_13, vB4C_14,vB4C_15,vB4 C_16,vB4C_17	B4c vB4C_1,vB4C_2, vB4C_3,vB4C_4, vB4C_5,vB4C_6, vB4C_7,vB4C_8, vB4C_9,vB4C_10, vB4C_11,vB4C_13, vB4C_14,vB4C_15,vB 4C_16,vB4C_17		
		次數	百分比	次數	百分比
1.	電話語音	220	18.1	258	21.0
2.	候選人當面	50	4.1	70	5.7
3.	助選人員或義工	184	15.1	215	17.5
4.	政黨工作人員	58	4.8	56	4.6
5.	服務機構的上司或同事	31	2.5	28	2.3
6.	參與的宗教團體、社會團體或職業團體	29	2.4	12	1.0
7.	地方上有名望的人或家族	26	2.1	24	2.0
8.	村里鄰長或村里幹事	80	6.6	80	6.5
9.	鄰居	73	6.0	44	3.6
10.	同學或朋友	91	7.5	73	5.9
11.	親戚或家人	87	7.2	64	5.2
13.	聚會	0	0.0	1	0.1
14.	警衛	0	0.0	0	0.0
15.	立委	0	0.0	0	0.0
16.	寄信、寄傳單	11	0.9	1	0.1
17.	計程車司機	1	0.1	0	0.0
95.	拒答	0	0.0	2	0.2
98.	不知道	3	0.2	3	0.2
99.	跳答	803	66.0	796	64.9
總計					



B 5 a . 有沒有（台：敢有）人為市議員候選人來向您或您的家人拉票？

地區		台北市		高雄市	
欄位		126-127		132-133	
題號	變數名稱	B5a	VB5A	B5a	VB5A
		次數	百分比	次數	百分比
1. 有		612	50.3	713	58.1
2. 沒有		561	46.1	460	37.5
95. 拒答		3	0.2	4	0.3
98. 不知道		40	3.3	50	4.1
總計		1,216	100.0	1,227	100.0

B 5 b . 請問是替哪一位候選人拉票？（訪員請出示 9 號卡片，並依候選人拉票次數多寡順序排列，若次數一樣多或受訪者記不清楚，請務必追問出對哪一位候選人拉票的印象最深，至多複選三人）

地區		台北市	
欄位		128-133	
題號	變數名稱	B5b	vB5B
		次數	百分比
630101.	魏憶龍(無)	10	0.8
630102.	藍世聰(民)	4	0.3
630103.	李純恩(親)	1	0.1
630104.	蔡秋鳳(無)	7	0.6
630105.	陳朝琴(無)	7	0.6
630106.	蔡文安(台)	1	0.1
630107.	吳碧珠(國)	22	1.8
630108.	陳政忠(國)	11	0.9
630110.	賴朝隆(無)	1	0.1
630111.	陳正德(民)	1	0.1
630112.	呂澄澄(民)	6	0.5
630113.	高建智(民)	1	0.1
630114.	汪志冰(親)	3	0.2
630115.	賴素如(國)	11	0.9
630116.	王順輝(無)	0	0.0
630117.	陳碧峰(民)	4	0.3
630118.	潘懷宗(新)	13	1.1
630119.	王育誠(親)	12	1.0
630201.	闕枚莎(無)	13	1.1
630202.	羅淑薈(親)	6	0.5
630203.	黃珊珊(親)	9	0.7
630204.	張宗明(無)	2	0.2
630205.	陳義洲(國)	11	0.9

B 5 b . 請問是替哪一位候選人拉票？（訪員請出示 9 號卡片，並依候選人拉票次數多寡順序排列，若次數一樣多或受訪者記不清楚，請務必追問出對哪一位候選人拉票的印象最深，至多複選三人）

地區		高雄市	
欄位		134-139	
題號	變數名稱	B5b	vB5B
		次數	百分比
640101.	張省吾(無)	7	0.6
640102.	蔡松雄(無)	9	0.7
640103.	戴榮聖(台)	1	0.1
640104.	陳美雅(國)	6	0.5
640105.	洪敏清(無)	0	0.0
640106.	林壽山(親)	18	1.5
640107.	呂貝仁(無)	1	0.1
640108.	李喬如(民)	13	1.1
640109.	陳漢昇(國)	7	0.6
640110.	蕭裕正(民)	4	0.3
640201.	周鍾(國)	22	1.8
640202.	孫健萍(無)	1	0.1
640203.	吳英明(台)	6	0.5
640204.	李榮宗(親)	3	0.2
640205.	戴德銘(國)	8	0.7
640206.	李瀛生(新)	3	0.2
640207.	藍健菴(國)	9	0.7
640208.	張清泉(民)	7	0.6
640209.	章玟琇(民)	1	0.1
640210.	陳玫娟(國)	6	0.5
640211.	吳啟文(無)	0	0.0
640212.	藍星木(國)	12	1.0
640213.	師興中(無)	2	0.2

630206. 徐國勇(民)	2	0.2	640214. 陳文榮(無)	0	0.0
630207. 李彥秀(國)	21	1.7	640215. 謝天助(無)	1	0.1
630208. 李建昌(民)	0	0.0	640216. 黃石龍(無)	3	0.2
630209. 常中天(新)	1	0.1	640217. 林舜平(無)	1	0.1
630210. 陳秀惠(民)	6	0.5	640218. 吳昱輝(無)	1	0.1
630211. 吳世正(國)	4	0.3	640219. 徐漢仁(無)	1	0.1
630212. 邱朝祿(台)	0	0.0	640220. 楊色玉(親)	19	1.5
630301. 洪士奇(親)	8	0.7	640221. 蔡長根(民)	10	0.8
630302. 陳永德(國)	14	1.2	640222. 陳雲龍(國)	9	0.7
630303. 張鄧芳(國)	4	0.3	640301. 林俊福(無)	5	0.4
630304. 戴錫欽(親)	3	0.2	640302. 戴志鵬(無)	1	0.1
630305. 陳嬋輝(國)	11	0.9	640303. 楊定國(民)	15	1.2
630306. 費鴻泰(新)	11	0.9	640304. 黃添財(國)	14	1.1
630307. 張元安(無)	1	0.1	640305. 張榮顯(無)	4	0.3
630308. 許富男(民)	6	0.5	640306. 鄭新助(民)	5	0.4
630309. 唐峰正(無)	0	0.0	640307. 李政憲(無)	0	0.0
630310. 王正德(國)	16	1.3	640308. 吳長洪(無)	0	0.0
630311. 楊實秋(國)	5	0.4	640309. 洪偉壬(無)	4	0.3
630312. 黃幼中(親)	5	0.4	640310. 蔡見興(無)	16	1.4
630313. 王博昱(民)	2	0.2	640311. 洪美麗(無)	9	0.7
630314. 紀長和(無)	1	0.1	640312. 黃柏霖(無)	9	0.7
630315. 張茂楠(民)	4	0.3	640313. 吳錦發(台)	1	0.1
630316. 田欣(民)	4	0.3	640314. 康裕成(民)	14	1.2
630317. 陳淑華(民)	1	0.1	640315. 吳重新(無)	4	0.3
630318. 朱孟庠(台)	6	0.5	640316. 陳英燦(台)	3	0.2
630401. 林培宗(無)	3	0.2	640317. 吳林淑敏(國)	3	0.2
630402. 王浩(國)	13	1.1	640318. 曾長發(國)	11	0.9
630403. 蔡鴻章(台)	0	0.0	640319. 童燕珍(親)	9	0.7
630404. 蔡坤龍(無)	2	0.2	640320. 李昆澤(民)	8	0.7
630405. 王世堅(民)	3	0.2	640321. 劉少春(國)	7	0.6
630406. 李文英(民)	4	0.3	640322. 楊美惠(無)	1	0.1
630407. 謝明達(民)	0	0.0	640323. 劉貴旭(無)	1	0.1
630408. 林國成(親)	3	0.2	640324. 呂錫勳(無)	0	0.0
630409. 王芳萍(無)	0	0.0	640325. 郭國志(親)	2	0.2
630410. 游鴻程(新)	0	0.0	640326. 顏明聖(無)	0	0.0
630411. 林晉章(國)	9	0.7	640401. 吳國禎(無)	0	0.0
630412. 羅宗勝(民)	2	0.1	640402. 洪茂俊(國)	4	0.3
630413. 陳玉梅(國)	19	1.6	640403. 溫三郎(無)	2	0.2
630414. 林定勇(親)	1	0.1	640404. 陳玲俐(民)	5	0.4
630415. 葉信義(無)	5	0.4	640405. 陳惠凰(國)	5	0.4
630416. 黎烈台(無)	0	0.0	640406. 廖才傳(無)	1	0.1
630501. 李振豐(無)	3	0.2	640407. 林景元(無)	1	0.1
630502. 車正國(無)	1	0.1	640408. 黃芳仁(無)	7	0.6
630503. 劉耀仁(民)	2	0.2	640409. 陳春生(無)	2	0.2
630504. 謝千惠(無)	0	0.0	640410. 陳村雄(無)	6	0.5

630505. 鍾小平(無)	5	0.4	640411. 劉財富(無)	0	0.0
630506. 李仁人(國)	15	1.2	640412. 莊啟旺(國)	10	0.8
630507. 陳卯樂(無)	0	0.0	640413. 張瑞德(國)	5	0.4
630508. 顏聖冠(民)	14	1.2	640414. 王齡嬌(親)	6	0.5
630509. 謝建平(台)	1	0.1	640415. 趙天麟(台)	3	0.2
630510. 賴志威(親)	4	0.3	640416. 周玲姣(民)	5	0.4
630511. 周威佑(民)	1	0.1	640417. 許崑源(無)	22	1.8
630512. 曹鵬山(親)	4	0.3	640418. 詹永龍(民)	17	1.4
630513. 陳惠敏(國)	4	0.3	640419. 林崑山(民)	13	1.1
630514. 曲兆祥(親)	1	0.1	640420. 王瑞賢(無)	0	00.0
630515. 侯冠群(新)	3	0.2	640421. 陳乃靜(無)	9	0.7
630516. 陳嘉銘(民)	7	0.6	640422. 吳益政(親)	8	0.7
630517. 陳光(無)	2	0.2	640501. 李順進(無)	5	0.4
630601. 蔣乃辛(國)	24	2.0	640502. 郭金生(無)	4	0.3
630602. 江蓋世(民)	5	0.4	640503. 邱政勝(無)	1	0.1
630603. 李慶鋒(民)	1	0.1	640504. 張吉雄(無)	1	0.1
630604. 周柏雅(民)	5	0.4	640505. 葉津鈴(台)	7	0.6
630605. 郭憲鈴(無)	0	0.0	640506. 王友蘭(國)	1	0.1
630606. 呂庭華(親)	1	0.1	640507. 高宗英(民)	6	0.5
630607. 陳朝順(其)	0	0.0	640508. 陳清崧(無)	0	0.0
630608. 方景鈞(無)	0	0.0	640509. 吳宗憲(無)	1	0.1
630609. 張耀元(無)	0	0.0	640510. 林宛蓉(民)	7	0.6
630610. 徐佳青(民)	2	0.2	640511. 洪學海(無)	1	0.1
630611. 李新(親)	5	0.4	640512. 林錦城(無)	0	0.0
630612. 林奕華(國)	5	0.4	640513. 李復興(國)	17	1.4
630613. 張幸松(無)	1	0.1	640514. 朱文慶(無)	10	0.8
630614. 李慶元(新)	14	1.2	640515. 陳彥宏(無)	2	0.2
630615. 陳錦祥(國)	12	1.0	640516. 楊敏郎(國)	11	0.9
630616. 邱國昌(台)	0	0.0	640517. 簡金城(親)	8	0.7
630617. 歐陽龍(無)	5	0.4	640518. 江振陸(民)	7	0.6
630618. 王鍾俊(無)	0	0.0	640519. 朱安雄(無)	11	0.9
630619. 厲耿桂芳(國)	11	0.9	640520. 卜明殿(無)	3	0.2
630620. 于白儂(無)	0	0.0	640521. 梁連瑛(民)	2	0.2
630621. 張福美(無)	0	0.0	640522. 王天競(無)	1	0.1
630622. 鄧家基(親)	2	0.2	640523. 蔡媽福(無)	12	1.0
630623. 王欣儀(親)	3	0.2	640524. 蘇玉柱(無)	1	0.1
630624. 鄒桂蓉(無)	1	0.1	640525. 謝進發(無)	5	0.4
630625. 梅長錕(無)	1	0.1	640526. 蔡慶源(國)	15	1.2
630626. 鍾鼎昌(無)	2	0.2	649901. 陳萬義(無)	0	0.0
630627. 秦儷舫(無)	4	0.3	649902. 張正信(無)	0	0.0
630628. 柯景昇(民)	2	0.2	649903. 胡慶明(無)	0	0.0
639901. 李銀來(國)	0	0.0	649904. 林國權(無)	0	0.0
639902. 陳梅蘭(無)	0	0.0	649905. 洪林雨萍(台)	0	0.0
639903. 汪麗花(台)	0	0.0	649906. 鄭海河(無)	0	0.0
639904. 陳義信(民)	0	0.0	649907. 曹明輝(國)	0	0.0

999990. 訪員漏問	4	0.3	649908. 鄭玉昌(民)	0	0.0
999991. 以上幾位都不多	44	3.6	999990. 訪員漏問	4	0.3
999992. 忘了	25	2.1	999991. 以上幾位都差不多	67	5.5
999995. 拒答	9	0.7	999992. 忘了	24	2.0
999998. 不知道	1	0.1	999995. 拒答	10	0.8
999999. 跳答	604	49.7	999998. 不知道	10	0.8
總計	1,216	100.0	999999. 跳答	514	41.9
			總計	1,227	100.0

B 5 b 2 請問是替那一位候選人拉票？  
第二順位

地區	台北市	
欄位	134-139	
題號	變數名稱	B5b_2 VB5B_2
	次數	百分比
630101. 魏憶龍(無)	1	0.1
630102. 藍世聰(民)	3	0.2
630103. 李純恩(親)	1	0.1
630104. 蔡秋鳳(無)	3	0.2
630105. 陳朝琴(無)	3	0.2
630106. 蔡文安(台)	1	0.1
630107. 吳碧珠(國)	5	0.4
630108. 陳政忠(國)	10	0.8
630110. 賴朝隆(無)	1	0.1
630111. 陳正德(民)	1	0.1
630112. 呂滢滢(民)	5	0.4
630113. 高建智(民)	5	0.4
630114. 汪志冰(親)	5	0.4
630115. 賴素如(國)	6	0.5
630116. 王順輝(無)	0	0.0
630117. 陳碧峰(民)	10	0.8
630118. 潘懷宗(新)	9	0.7
630119. 王育誠(親)	4	0.3
630201. 闕枚莎(無)	4	0.3
630202. 羅淑蕾(親)	3	0.2
630203. 黃珊珊(親)	11	0.9
630204. 張宗明(無)	0	0.0
630205. 陳義洲(國)	9	0.7
630206. 徐國勇(民)	1	0.1
630207. 李彥秀(國)	4	0.3
630208. 李建昌(民)	3	0.2
630209. 常中天(新)	3	0.2

B5B 2 請問是替那一位候選人拉票？第二  
順位

地區	高雄市	
欄位	140-145	
題號	變數名稱	B5b_2 VB5B-2
	次數	百分比
640101. 張省吾(無)	5	0.4
640102. 蔡松雄(無)	8	0.7
640103. 戴榮聖(台)	4	0.3
640104. 陳美雅(國)	6	0.5
640105. 洪敏清(無)	0	0.0
640106. 林壽山(親)	3	0.2
640107. 呂貝仁(無)	1	0.1
640108. 李喬如(民)	9	0.7
640109. 陳漢昇(國)	1	0.1
640110. 蕭裕正(民)	7	0.6
640201. 周鍾(國)	13	1.1
640202. 孫健萍(無)	3	0.2
640203. 吳英明(台)	2	0.2
640204. 李榮宗(親)	6	0.5
640205. 戴德銘(國)	9	0.7
640206. 李瀛生(新)	0	0.0
640207. 藍健菖(國)	3	0.2
640208. 張清泉(民)	11	0.9
640209. 章玟琇(民)	9	0.7
640210. 陳玫娟(國)	3	0.2
640211. 吳啟文(無)	0	0.0
640212. 藍星木(國)	10	0.8
640213. 師興中(無)	1	0.1
640214. 陳文榮(無)	1	0.1
640215. 謝天助(無)	2	0.2
640216. 黃石龍(無)	9	0.7
640217. 林舜平(無)	0	0.0

630210. 陳秀惠(民)	5	0.4	640218. 吳昱輝(無)	0	0.0
630211. 吳世正(國)	5	0.4	640219. 徐漢仁(無)	0	0.0
630212. 邱朝祿(台)	0	0.0	640220. 楊色玉(親)	5	0.4
630301. 洪士奇(親)	0	0.0	640221. 蔡長根(民)	5	0.4
630302. 陳永德(國)	6	0.5	640222. 陳雲龍(國)	6	0.5
630303. 張鄧芳(國)	1	0.1	640301. 林俊福(無)	1	0.1
630304. 戴錫欽(親)	2	0.2	640302. 戴志鵬(無)	0	0.0
630305. 陳燿輝(國)	4	0.3	640303. 楊定國(民)	9	0.7
630306. 費鴻泰(新)	13	1.1	640304. 黃添財(國)	13	1.1
630307. 張元安(無)	0	0.0	640305. 張榮顯(無)	7	0.6
630308. 許富男(民)	5	0.4	640306. 鄭新助(民)	5	0.4
630309. 唐峰正(無)	0	0.0	640307. 李政憲(無)	0	0.0
630310. 王正德(國)	16	1.3	640308. 吳長洪(無)	0	0.0
630311. 楊實秋(國)	2	0.2	640309. 洪偉壬(無)	5	0.4
630312. 黃幼中(親)	6	0.5	640310. 蔡見興(無)	6	0.5
630313. 王博昱(民)	3	0.2	640311. 洪美麗(無)	1	0.1
630314. 紀長和(無)	0	0.0	640312. 黃柏霖(無)	3	0.2
630315. 張茂楠(民)	8	0.7	640313. 吳錦發(台)	1	0.1
630316. 田欣(民)	4	0.3	640314. 康裕成(民)	4	0.3
630317. 陳淑華(民)	2	0.2	640315. 吳重新(無)	9	0.7
630318. 朱孟庠(台)	0	0.0	640316. 陳英燦(台)	1	0.1
630401. 林培宗(無)	1	0.1	640317. 吳林淑敏(國)	7	0.6
630402. 王浩(國)	7	0.6	640318. 曾長發(國)	3	0.2
630403. 蔡鴻章(台)	2	0.2	640319. 童燕珍(親)	5	0.4
630404. 蔡坤龍(無)	3	0.2	640320. 李昆澤(民)	8	0.7
630405. 王世堅(民)	7	0.6	640321. 劉少春(國)	4	0.3
630406. 李文英(民)	4	0.3	640322. 楊美惠(無)	2	0.2
630407. 謝明達(民)	1	0.1	640323. 劉貴旭(無)	2	0.2
630408. 林國成(親)	1	0.1	640324. 呂錫勳(無)	0	0.0
630409. 王芳萍(無)	0	0.0	640325. 郭國志(親)	3	0.2
630410. 游鴻程(新)	0	0.0	640326. 顏明聖(無)	0	0.0
630411. 林晉章(國)	8	0.7	640401. 吳國禎(無)	0	0.0
630412. 羅宗勝(民)	2	0.2	640402. 洪茂俊(國)	4	0.3
630413. 陳玉梅(國)	7	0.6	640403. 溫三郎(無)	2	0.2
630414. 林定勇(親)	1	0.1	640404. 陳玲俐(民)	1	0.1
630415. 葉信義(無)	3	0.2	640405. 陳惠凰(國)	3	0.2
630416. 黎烈台(無)	0	0.0	640406. 廖才傳(無)	1	0.1
630501. 李振豐(無)	1	0.1	640407. 林景元(無)	1	0.1
630502. 車正國(無)	2	0.2	640408. 黃芳仁(無)	12	1.0
630503. 劉耀仁(民)	0	0.0	640409. 陳春生(無)	1	0.1
630504. 謝千惠(無)	1	0.1	640410. 陳村雄(無)	3	0.2
630505. 鍾小平(無)	6	0.5	640411. 劉財富(無)	0	0.0
630506. 李仁人(國)	10	0.8	640412. 莊啟旺(國)	7	0.6
630507. 陳卯樂(無)	1	0.1	640413. 張瑞德(國)	2	0.2
630508. 顏聖冠(民)	5	0.4	640414. 王齡嬌(親)	4	0.3

630509. 謝建平(台)	2	0.2	640415. 趙天麟(台)	5	0.4
630510. 賴志威(親)	3	0.2	640416. 周玲玟(民)	5	0.4
630511. 周威佑(民)	2	0.2	640417. 許崑源(無)	22	1.8
630512. 曹鵬山(親)	6	0.5	640418. 詹永龍(民)	6	0.5
630513. 陳惠敏(國)	4	0.3	640419. 林崑山(民)	4	0.3
630514. 曲兆祥(親)	1	0.1	640420. 王瑞賢(無)	0	0.0
630515. 侯冠群(新)	2	0.2	640421. 陳乃靜(無)	10	0.8
630516. 陳嘉銘(民)	5	0.4	640422. 吳益政(親)	4	0.3
630517. 陳光(無)	0	0.0	640501. 李順進(無)	1	0.1
630601. 蔣乃辛(國)	4	0.3	640502. 郭金生(無)	1	0.1
630602. 江蓋世(民)	6	0.5	640503. 邱政勝(無)	0	0.0
630603. 李慶鋒(民)	1	0.1	640504. 張吉雄(無)	1	0.1
630604. 周柏雅(民)	2	0.2	640505. 葉津鈴(台)	2	0.2
630605. 郭憲鈴(無)	0	0.0	640506. 王友蘭(國)	1	0.1
630606. 呂庭華(親)	0	0.0	640507. 高宗英(民)	8	0.7
630607. 陳朝順(其)	0	0.0	640508. 陳清崧(無)	0	0.0
630608. 方景鈞(無)	0	0.0	640509. 吳宗憲(無)	2	0.2
630609. 張耀元(無)	1	0.1	640510. 林宛蓉(民)	9	0.7
630610. 徐佳青(民)	0	0.0	640511. 洪學海(無)	1	0.1
630611. 李新(親)	8	0.7	640512. 林錦城(無)	2	0.2
630612. 林奕華(國)	10	0.8	640513. 李復興(國)	15	1.2
630613. 張幸松(無)	1	0.1	640514. 朱文慶(無)	3	0.2
630614. 李慶元(新)	4	0.3	640515. 陳彥宏(無)	1	0.1
630615. 陳錦祥(國)	8	0.7	640516. 楊敏郎(國)	5	0.4
630616. 邱國昌(台)	0	0.0	640517. 簡金城(親)	6	0.5
630617. 歐陽龍(無)	5	0.4	640518. 江振陸(民)	9	0.7
630618. 王鍾俊(無)	0	0.0	640519. 朱安雄(無)	4	0.3
630619. 厲耿桂芳(國)	6	0.5	640520. 卜明殿(無)	6	0.5
630620. 于白儂(無)	1	0.1	640521. 梁連瑛(民)	4	0.3
630621. 張福美(無)	0	0.0	640522. 王天競(無)	1	0.1
630622. 鄧家基(親)	3	0.2	640523. 蔡媽福(無)	8	0.7
630623. 王欣儀(親)	4	0.3	640524. 蘇玉柱(無)	3	0.2
630624. 鄒桂蓉(無)	0	0.0	640525. 謝進發(無)	3	0.2
630625. 梅長鋸(無)	0	0.0	640526. 蔡慶源(國)	9	0.0
630626. 鍾鼎昌(無)	1	0.1	649901. 陳萬義(無)	0	0.0
630627. 秦儷舫(無)	7	0.6	649902. 張正信(無)	0	0.0
630628. 柯景昇(民)	2	0.2	649903. 胡慶明(無)	0	0.0
639901. 李銀來(國)	0	0.0	649904. 林國權(無)	0	0.0
639902. 陳梅蘭(無)	0	0.0	649905. 洪林雨萍(台)	0	0.0
639903. 汪麗花(台)	0	0.0	649906. 鄭海河(無)	0	0.0
639904. 陳義信(民)	0	0.0	649907. 曹明輝(國)	0	0.0
			649908. 鄭玉昌(民)	0	0.0
999999 跳答	851	70.0	999999 跳答	783	63.8
總計	1,216	100.0	總計	1,227	100.0

B 5 b 3 請問是替那一位候選人拉票?  
第三順位

地區		台北市	
欄位		140-145	
題號	變數名稱	B5b_3 次數	VB5B_3 百分比
630101.	魏憶龍(無)	3	0.2
630102.	藍世聰(民)	2	0.2
630103.	李純恩(親)	2	0.2
630104.	蔡秋凰(無)	0	0.0
630105.	陳朝琴(無)	0	0.0
630106.	蔡文安(台)	1	0.1
630107.	吳碧珠(國)	2	0.2
630108.	陳政忠(國)	2	0.2
630110.	賴朝隆(無)	0	0.0
630111.	陳正德(民)	5	0.4
630112.	呂澄澄(民)	3	0.2
630113.	高建智(民)	0	0.0
630114.	汪志冰(親)	2	0.2
630115.	賴素如(國)	8	0.7
630116.	王順輝(無)	0	0.0
630117.	陳碧峰(民)	1	0.1
630118.	潘懷宗(新)	3	0.2
630119.	王育誠(親)	7	0.6
630201.	闕枚莎(無)	3	0.2
630202.	羅淑蕾(親)	2	0.2
630203.	黃珊珊(親)	2	0.2
630204.	張宗明(無)	0	0.0
630205.	陳義洲(國)	6	0.5
630206.	徐國勇(民)	0	0.0
630207.	李彥秀(國)	3	0.2
630208.	李建昌(民)	2	0.2
630209.	常中天(新)	3	0.2
630210.	陳秀惠(民)	3	0.2
630211.	吳世正(國)	5	0.4
630212.	邱朝祿(台)	0	0.0
630301.	洪士奇(親)	1	0.1
630302.	陳永德(國)	3	0.2
630303.	張鄧芳(國)	2	0.2
630304.	戴錫欽(親)	2	0.2
630305.	陳耀輝(國)	1	0.1
630306.	費鴻泰(新)	6	0.5
630307.	張元安(無)	0	0.0
630308.	許富男(民)	0	0.0

B 5 b 3 請問是替那一位候選人拉票? 第  
三順位

地區		高雄市	
欄位		146-151	
題號	變數名稱	B5b_3 次數	VB5B_3 百分比
640101.	張省吾(無)	4	0.3
640102.	蔡松雄(無)	4	0.3
640103.	戴榮聖(台)	3	0.2
640104.	陳美雅(國)	0	0.0
640105.	洪敏清(無)	1	0.1
640106.	林壽山(親)	5	0.4
640107.	呂貝仁(無)	0	0.0
640108.	李喬如(民)	3	0.2
640109.	陳漢昇(國)	1	0.1
640110.	蕭裕正(民)	4	0.3
640201.	周鍾(國)	6	0.5
640202.	孫健萍(無)	3	0.2
640203.	吳英明(台)	1	0.1
640204.	李榮宗(親)	5	0.4
640205.	戴德銘(國)	3	0.2
640206.	李瀛生(新)	2	0.2
640207.	藍健菀(國)	4	0.3
640208.	張清泉(民)	3	0.2
640209.	章玟琇(民)	1	0.1
640210.	陳玫娟(國)	2	0.2
640211.	吳啟文(無)	0	0.0
640212.	藍星木(國)	10	0.8
640213.	師興中(無)	2	0.2
640214.	陳文榮(無)	1	0.1
640215.	謝天助(無)	1	0.1
640216.	黃石龍(無)	3	0.2
640217.	林舜平(無)	0	0.0
640218.	吳昱輝(無)	0	0.0
640219.	徐漢仁(無)	0	0.0
640220.	楊色玉(親)	4	0.3
640221.	蔡長根(民)	4	0.3
640222.	陳雲龍(國)	6	0.5
640301.	林俊福(無)	0	0.0
640302.	戴志鵬(無)	0	0.0
640303.	楊定國(民)	4	0.3
640304.	黃添財(國)	2	0.2
640305.	張榮顯(無)	8	0.7
640306.	鄭新助(民)	3	0.1

630309. 唐峰正(無)	0	0.0	640307. 李政憲(無)	0	0.0
630310. 王正德(國)	3	0.2	640308. 吳長洪(無)	0	0.0
630311. 楊實秋(國)	3	0.2	640309. 洪偉壬(無)	2	0.2
630312. 黃幼中(親)	5	0.4	640310. 蔡見興(無)	2	0.2
630313. 王博昱(民)	1	0.1	640311. 洪美麗(無)	0	0.0
630314. 紀長和(無)	2	0.2	640312. 黃柏霖(無)	2	0.2
630315. 張茂楠(民)	2	0.2	640313. 吳錦發(台)	0	0.0
630316. 田欣(民)	5	0.4	640314. 康裕成(民)	4	0.3
630317. 陳淑華(民)	0	0.0	640315. 吳重新(無)	5	0.4
630318. 朱孟庠(台)	5	0.4	640316. 陳英燦(台)	3	0.2
630401. 林培宗(無)	2	0.2	640317. 吳林淑敏(國)	6	0.5
630402. 王浩(國)	3	0.2	640318. 曾長發(國)	6	0.5
630403. 蔡鴻章(台)	0	0.0	640319. 童燕珍(親)	0	0.0
630404. 蔡坤龍(無)	1	0.1	640320. 李昆澤(民)	5	0.4
630405. 王世堅(民)	3	0.2	640321. 劉少春(國)	4	0.3
630406. 李文英(民)	2	0.2	640322. 楊美惠(無)	2	0.2
630407. 謝明達(民)	1	0.1	640323. 劉貴旭(無)	0	0.0
630408. 林國成(親)	1	0.1	640324. 呂錫勳(無)	1	0.1
630409. 王芳萍(無)	0	0.0	640325. 郭國志(親)	3	0.2
630410. 游鴻程(新)	0	0.0	640326. 顏明聖(無)	0	0.0
630411. 林晉章(國)	7	0.6	640401. 吳國禎(無)	0	0.0
630412. 羅宗勝(民)	3	0.2	640402. 洪茂俊(國)	3	0.2
630413. 陳玉梅(國)	6	0.5	640403. 溫三郎(無)	0	0.0
630414. 林定勇(親)	2	0.2	640404. 陳玲俐(民)	2	0.2
630415. 葉信義(無)	1	0.1	640405. 陳惠凰(國)	2	0.2
630416. 黎烈台(無)	0	0.0	640406. 廖才傳(無)	0	0.0
630501. 李振豐(無)	0	0.0	640407. 林景元(無)	2	0.2
630502. 車正國(無)	1	0.1	640408. 黃芳仁(無)	5	0.4
630503. 劉耀仁(民)	1	0.1	640409. 陳春生(無)	2	0.2
630504. 謝千惠(無)	0	0.0	640410. 陳村雄(無)	3	0.2
630505. 鍾小平(無)	1	0.1	640411. 劉財富(無)	0	0.0
630506. 李仁人(國)	5	0.4	640412. 莊啟旺(國)	4	0.3
630507. 陳卯樂(無)	0	0.0	640413. 張瑞德(國)	3	0.2
630508. 顏聖冠(民)	6	0.5	640414. 王齡嬌(親)	3	0.2
630509. 謝建平(台)	1	0.1	640415. 趙天麟(台)	7	0.6
630510. 賴志威(親)	3	0.2	640416. 周玲姣(民)	6	0.5
630511. 周威佑(民)	1	0.1	640417. 許崑源(無)	5	0.4
630512. 曹鵬山(親)	1	0.1	640418. 詹永龍(民)	8	0.7
630513. 陳惠敏(國)	6	0.5	640419. 林崑山(民)	4	0.3
630514. 曲兆祥(親)	2	0.2	640420. 王瑞賢(無)	0	0.0
630515. 侯冠群(新)	1	0.1	640421. 陳乃靜(無)	10	0.8
630516. 陳嘉銘(民)	3	0.2	640422. 吳益政(親)	4	0.3
630517. 陳光(無)	1	0.1	640501. 李順進(無)	3	0.2
630601. 蔣乃辛(國)	5	0.4	640502. 郭金生(無)	1	0.1
630602. 江蓋世(民)	1	0.1	640503. 邱政勝(無)	1	0.1



630603. 李慶鋒(民)	1	0.1	640504. 張吉雄(無)	1	0.1
630604. 周柏雅(民)	3	0.2	640505. 葉津鈴(台)	2	0.2
630605. 郭憲鈴(無)	0	0.0	640506. 王友蘭(國)	2	0.2
630606. 呂庭華(親)	0	0.0	640507. 高宗英(民)	2	0.2
630607. 陳朝順(其)	0	0.0	640508. 陳清崧(無)	0	0.0
630608. 方景鈞(無)	0	0.0	640509. 吳宗憲(無)	0	0.0
630609. 張耀元(無)	0	0.0	640510. 林宛蓉(民)	5	0.4
630610. 徐佳青(民)	1	0.1	640511. 洪學海(無)	0	0.0
630611. 李新(親)	6	0.5	640512. 林錦城(無)	0	0.0
630612. 林奕華(國)	4	0.3	640513. 李復興(國)	10	0.8
630613. 張幸松(無)	0	0.0	640514. 朱文慶(無)	8	0.7
630614. 李慶元(新)	2	0.2	640515. 陳彥宏(無)	0	0.0
630615. 陳錦祥(國)	2	0.2	640516. 楊敏郎(國)	2	0.2
630616. 邱國昌(台)	0	0.0	640517. 簡金城(親)	4	0.3
630617. 歐陽龍(無)	2	0.2	640518. 江振陸(民)	7	0.6
630618. 王鍾俊(無)	0	0.0	640519. 朱安雄(無)	4	0.3
630619. 厲耿桂芳(國)	7	0.6	640520. 卜明殿(無)	3	0.2
630620. 于白儂(無)	0	0.0	640521. 梁連瑛(民)	5	0.4
630621. 張福美(無)	0	0.0	640522. 王天競(無)	3	0.2
630622. 鄧家基(親)	6	0.5	640523. 蔡媽福(無)	2	0.2
630623. 王欣儀(親)	1	0.1	640524. 蘇玉柱(無)	0	0.0
630624. 鄒桂蓉(無)	1	0.1	640525. 謝進發(無)	2	0.2
630625. 梅長鋸(無)	0	0.0	640526. 蔡慶源(國)	5	0.4
630626. 鍾鼎昌(無)	0	0.0	649901. 陳萬義(無)	0	0.0
630627. 秦儷舫(無)	8	0.7	649902. 張正信(無)	0	0.0
630628. 柯景昇(民)	1	0.1	649903. 胡慶明(無)	0	0.0
639901. 李銀來(國)	0	0.0	649904. 林國權(無)	0	0.0
639902. 陳梅蘭(無)	0	0.0	649905. 洪林雨萍(台)	0	0.0
639903. 汪麗花(台)	0	0.0	649906. 鄭海河(無)	0	0.0
639904. 陳義信(民)	0	0.0	649907. 曹明輝(國)	0	0.0
			649908. 鄭玉昌(民)	0	0.0
999999 跳答	991	81.5	999999 跳答	935	76.2
總計	1,216	100.0	總計	1,227	100.0

B 5 c . 請問向您或您的家人拉票最為勤快（台：骨力）的人，是透過何種形式？  
（此題複選，訪員請出示 8 號卡片）

地區	台北市		高雄市	
欄位	146-177		152-183	
題號	變數名稱		變數名稱	
	B5c vB5C_1,vB5C_2, vB5C_3,vB5C_4, vB5C_5,vB5C_6, vB5C_7,vB5C_8, vB5C_9,vB5C_10, vB5C_11,vB5C_13, vB5C_14,vB5C_15, vB5C_16,vB5C_17		B5c vB5C_1,vB5C_2, vB5C_3,vB5C_4, vB5C_5,vB5C_6, vB5C_7,vB5C_8, vB5C_9,vB5C_10, vB5C_11,vB5C_13, vB5C_14,vB5C_15, vB5C_16,vB5C_17	
	次數	百分比	次數	百分比
1. 電話語音	222	18.3	254	20.7
2. 候選人當面	232	19.1	308	25.1
3. 助選人員或義工	278	22.9	386	31.5
4. 政黨工作人員	62	5.1	49	4.0
5. 服務機構的上司或同事	16	1.3	25	2.0
6. 參與的宗教團體、社會團體或職業團體	22	1.8	14	1.1
7. 地方上有名望的人或家族	29	2.4	15	1.2
8. 村里鄰長或村里幹事	93	7.6	117	9.5
9. 鄰居	66	5.4	65	5.3
10. 同學或朋友	72	5.9	90	7.3
11. 親戚或家人	64	5.3	59	4.8
13. 聚會	2	0.2	0	0.0
14. 警衛	0	0.0	1	0.1
15. 立委	0	0.0	1	0.1
16. 寄信、寄傳單	13	1.1	2	0.2
17. 計程車司機	0	0.0	0	0.0
90. 訪員漏問	0	0.0	3	0.2
95. 拒答	3	0.2	0	0.0
98. 不知道	5	0.4	4	0.3
99. 跳答	604	49.7	514	41.9
總計				

B 6 . 請問您是否（台：敢有）常常參加一些社團的活動（如婦女會、插花社、土風舞社、校友會、同鄉會、宗親會、老人會、農會、工會、獅子會、青商會）？

地區	台北市		高雄市		
欄位	178-179		184-185		
題號	變數名稱	B6	vB06	B6	vB06
		次數	百分比	次數	百分比
1.	時常	144	11.8	97	7.9
2.	有時	93	7.6	89	7.3
3.	很少	124	10.2	112	9.1
4.	從不參加	844	69.4	901	73.4
90.	訪員漏問	0	0.0	1	0.1
95.	拒答	11	0.9	27	2.2
總計		1,216	100.0	1,227	100.0

B 6 a . 請問您參加的團體有沒有支持特定（台：某一個）的市長候選人？

地區		台北市		高雄市	
欄位		180-181		186-187	
題號	變數名稱	B6a	vB6A	B6a	vB6a
		次數	百分比	次數	百分比
1.	有	74	6.1	62	5.1
2.	沒有	263	21.6	204	16.6
90.	訪員漏問	0	0.0	5	0.4
95.	拒答	1	0.1	0	0.0
98.	不清楚	23	1.9	28	2.3
99.	跳答	855	70.3	928	75.6
總計		1,216	100.0	1,227	100.0

B 6 b . 請問是支持哪個候選人呢？（單選，訪員請出示 7 號卡片）

地區		台北市	
欄位		182-187	
題號	變數名稱	B6b	vB6B
		次數	百分比
630001.	李應元	21	1.7
630002.	馬英九	41	3.4
999990.	訪員漏問	1	0.1
999993.	都有	1	0.1
999995.	拒答	3	0.2
999998.	不清楚	7	0.6
999999.	跳答	1,142	93.9
總計		1,216	100.0

B 6 b . 請問是支持哪個候選人呢？（單選，訪員請出示 7 號卡片）

地區		高雄市	
欄位		188-193	
題號	變數名稱	B6b	vB6B
		次數	百分比
640001.	施明德	0	0.0
640002.	張博雅	2	0.2
640003.	黃天生	0	0.0
640004.	黃俊英	20	1.6
640005.	謝長廷	28	2.3
999990.	訪員漏問	1	0.1
999993.	都有	0	0.0
999995.	拒答	4	0.3
999998.	不清楚	7	0.6
999999.	跳答	1,165	94.9
總計		1,227	100.0

B 6 c . 請問您參加的團體有沒有支持特定（台：某一個）的市議員候選人？

地區		台北市		高雄市	
欄位		188-189		194-195	
題號	變數名稱	B6c	VB6C	B6c	VB6C
		次數	百分比	次數	百分比
1. 有		57	4.7	56	4.6
2. 沒有		286	23.5	217	17.7
90. 訪員漏問		0	0.0	7	0.6
95. 拒答		2	0.2	0	0.0
98. 不清楚		16	1.3	19	1.5
99. 跳答		855	70.3	928	75.6
總計		1,216	100.0	1,227	100.0

B 6 d . 請問是支持哪個候選人呢？（單選，訪員請出示 9 號卡片）

地區		台北市	
欄位		190-195	
題號	變數名稱	B6d	vB6D
		次數	百分比
630101.	魏憶龍(無)	0	0.0
630102.	藍世聰(民)	0	0.0
630103.	李純恩(親)	0	0.0
630104.	蔡秋鳳(無)	0	0.0
630105.	陳朝琴(無)	0	0.0
630106.	蔡文安(台)	0	0.0
630107.	吳碧珠(國)	2	0.2
630108.	陳政忠(國)	0	0.0
630110.	賴朝隆(無)	0	0.0
630111.	陳正德(民)	0	0.0
630112.	呂澄澄(民)	0	0.0
630113.	高建智(民)	1	0.1
630114.	汪志冰(親)	0	0.0
630115.	賴素如(國)	1	0.1
630116.	王順輝(無)	0	0.0
630117.	陳碧峰(民)	1	0.1
630118.	潘懷宗(新)	0	0.0
630119.	王育誠(親)	0	0.0
630201.	闕枚莎(無)	0	0.0
630202.	羅淑蕾(親)	0	0.0
630203.	黃珊珊(親)	0	0.0
630204.	張宗明(無)	0	0.0
630205.	陳義洲(國)	3	0.2
630206.	徐國勇(民)	0	0.0

B 6 d . 請問是支持哪個候選人呢？（單選，訪員請出示 9 號卡片）

地區		高雄市	
欄位		196-201	
題號	變數名稱	B6d	vB6D
		次數	百分比
640101.	張省吾(無)	0	0.0
640102.	蔡松雄(無)	0	0.0
640103.	戴榮聖(台)	0	0.0
640104.	陳美雅(國)	2	0.2
640105.	洪敏清(無)	0	0.0
640106.	林壽山(親)	1	0.1
640107.	呂貝仁(無)	0	0.0
640108.	李喬如(民)	0	0.0
640109.	陳漢昇(國)	3	0.2
640110.	蕭裕正(民)	1	0.1
640201.	周鍾(國)	0	0.0
640202.	孫健萍(無)	0	0.0
640203.	吳英明(台)	1	0.1
640204.	李榮宗(親)	0	0.0
640205.	戴德銘(國)	0	0.0
640206.	李瀛生(新)	0	0.0
640207.	藍健菴(國)	1	0.1
640208.	張清泉(民)	0	0.0
640209.	章玟琇(民)	0	0.0
640210.	陳玟娟(國)	0	0.0
640211.	吳啟文(無)	0	0.0
640212.	藍星木(國)	0	0.0
640213.	師興中(無)	0	0.0
640214.	陳文榮(無)	0	0.0

630207. 李彥秀(國)	2	0.2	640215. 謝天助(無)	0	0.0
630208. 李建昌(民)	0	0.0	640216. 黃石龍(無)	0	0.0
630209. 常中天(新)	0	0.0	640217. 林舜平(無)	0	0.0
630210. 陳秀惠(民)	0	0.0	640218. 吳昱輝(無)	0	0.0
630211. 吳世正(國)	0	0.0	640219. 徐漢仁(無)	0	0.0
630212. 邱朝祿(台)	0	0.0	640220. 楊色玉(親)	4	0.3
630301. 洪士奇(親)	0	0.0	640221. 蔡長根(民)	0	0.0
630302. 陳永德(國)	2	0.2	640222. 陳雲龍(國)	1	0.1
630303. 張鄧芳(國)	0	0.0	640301. 林俊福(無)	1	0.1
630304. 戴錫欽(親)	0	0.0	640302. 戴志鵬(無)	0	0.0
630305. 陳嬿輝(國)	2	0.2	640303. 楊定國(民)	0	0.0
630306. 費鴻泰(新)	0	0.0	640304. 黃添財(國)	0	0.0
630307. 張元安(無)	0	0.0	640305. 張榮顯(無)	2	0.2
630308. 許富男(民)	0	0.0	640306. 鄭新助(民)	1	0.1
630309. 唐峰正(無)	0	0.0	640307. 李政憲(無)	0	0.0
630310. 王正德(國)	2	0.2	640308. 吳長洪(無)	0	0.0
630311. 楊實秋(國)	2	0.2	640309. 洪偉壬(無)	0	0.0
630312. 黃幼中(親)	0	0.0	640310. 蔡見興(無)	0	0.0
630313. 王博昱(民)	1	0.1	640311. 洪美麗(無)	0	0.0
630314. 紀長和(無)	0	0.0	640312. 黃柏霖(無)	0	0.0
630315. 張茂楠(民)	0	0.0	640313. 吳錦發(台)	0	0.0
630316. 田欣(民)	0	0.0	640314. 康裕成(民)	2	0.2
630317. 陳淑華(民)	0	0.0	640315. 吳重新(無)	0	0.0
630318. 朱孟庠(台)	0	0.0	640316. 陳英燦(台)	0	0.0
630401. 林培宗(無)	0	0.0	640317. 吳林淑敏(國)	2	0.2
630402. 王浩(國)	0	0.0	640318. 曾長發(國)	0	0.0
630403. 蔡鴻章(台)	0	0.0	640319. 童燕珍(親)	0	0.0
630404. 蔡坤龍(無)	0	0.0	640320. 李昆澤(民)	0	0.0
630405. 王世堅(民)	0	0.0	640321. 劉少春(國)	3	0.2
630406. 李文英(民)	0	0.0	640322. 楊美惠(無)	0	0.0
630407. 謝明達(民)	0	0.0	640323. 劉貴旭(無)	0	0.0
630408. 林國成(親)	0	0.0	640324. 呂錫勳(無)	0	0.0
630409. 王芳萍(無)	0	0.0	640325. 郭國志(親)	1	0.1
630410. 游鴻程(新)	0	0.0	640326. 顏明聖(無)	0	0.0
630411. 林晉章(國)	1	0.1	640401. 吳國禎(無)	0	0.0
630412. 羅宗勝(民)	0	0.0	640402. 洪茂俊(國)	0	0.0
630413. 陳玉梅(國)	0	0.0	640403. 溫三郎(無)	0	0.0
630414. 林定勇(親)	0	0.0	640404. 陳玲俐(民)	0	0.0
630415. 葉信義(無)	0	0.0	640405. 陳惠凰(國)	0	0.0
630416. 黎烈台(無)	0	0.0	640406. 廖才傳(無)	0	0.0
630501. 李振豐(無)	0	0.0	640407. 林景元(無)	0	0.0
630502. 車正國(無)	1	0.1	640408. 黃芳仁(無)	0	0.0
630503. 劉耀仁(民)	0	0.0	640409. 陳春生(無)	0	0.0
630504. 謝千惠(無)	0	0.0	640410. 陳村雄(無)	1	0.1
630505. 鍾小平(無)	1	0.1	640411. 劉財富(無)	0	0.0

630506. 李仁人(國)	1	0.1	640412. 莊啟旺(國)	0	0.0
630507. 陳卯樂(無)	0	0.0	640413. 張瑞德(國)	0	0.0
630508. 顏聖冠(民)	2	0.2	640414. 王齡嬌(親)	0	0.0
630509. 謝建平(台)	0	0.0	640415. 趙天麟(台)	0	0.0
630510. 賴志威(親)	1	0.1	640416. 周玲玟(民)	0	0.0
630511. 周威佑(民)	0	0.0	640417. 許崑源(無)	0	0.0
630512. 曹鵬山(親)	1	0.1	640418. 詹永龍(民)	2	0.2
630513. 陳惠敏(國)	0	0.0	640419. 林崑山(民)	1	0.1
630514. 曲兆祥(親)	0	0.0	640420. 王瑞賢(無)	0	0.0
630515. 侯冠群(新)	0	0.0	640421. 陳乃靜(無)	0	0.0
630516. 陳嘉銘(民)	2	0.2	640422. 吳益政(親)	0	0.0
630517. 陳光(無)	0	0.0	640501. 李順進(無)	0	0.0
630601. 蔣乃辛(國)	4	0.3	640502. 郭金生(無)	1	0.1
630602. 江蓋世(民)	0	0.0	640503. 邱政勝(無)	0	0.0
630603. 李慶鋒(民)	0	0.0	640504. 張吉雄(無)	0	0.0
630604. 周柏雅(民)	2	0.2	640505. 葉津鈴(台)	0	0.0
630605. 郭憲鈴(無)	0	0.0	640506. 王友蘭(國)	1	0.1
630606. 呂庭華(親)	0	0.0	640507. 高宗英(民)	0	0.0
630607. 陳朝順(其)	0	0.0	640508. 陳清崧(無)	0	0.0
630608. 方景鈞(無)	0	0.0	640509. 吳宗憲(無)	0	0.0
630609. 張耀元(無)	0	0.0	640510. 林宛蓉(民)	1	0.1
630610. 徐佳青(民)	1	0.1	640511. 洪學海(無)	0	0.0
630611. 李新(親)	0	0.0	640512. 林錦城(無)	0	0.0
630612. 林奕華(國)	3	0.2	640513. 李復興(國)	4	0.3
630613. 張幸松(無)	0	0.1	640514. 朱文慶(無)	0	0.0
630614. 李慶元(新)	1	0.1	640515. 陳彥宏(無)	0	0.0
630615. 陳錦祥(國)	0	0.0	640516. 楊敏郎(國)	1	0.1
630616. 邱國昌(台)	0	0.1	640517. 簡金城(親)	0	0.0
630617. 歐陽龍(無)	0	0.1	640518. 江振陸(民)	0	0.0
630618. 王鍾俊(無)	0	0.0	640519. 朱安雄(無)	0	0.0
630619. 厲耿桂芳(國)	3	0.2	640520. 卜明殿(無)	0	0.0
630620. 于白儂(無)	0	0.0	640521. 梁連瑛(民)	1	0.1
630621. 張福美(無)	0	0.0	640522. 王天競(無)	0	0.0
630622. 鄧家基(親)	0	0.0	640523. 蔡媽福(無)	2	0.2
630623. 王欣儀(親)	0	0.0	640524. 蘇玉柱(無)	0	0.0
630624. 鄒桂蓉(無)	0	0.0	640525. 謝進發(無)	0	0.0
630625. 梅長錕(無)	0	0.0	640526. 蔡慶源(國)	0	0.0
630626. 鍾鼎昌(無)	0	0.0	649901. 陳萬義(無)	0	0.0
630627. 秦儷舫(無)	0	0.0	649902. 張正信(無)	0	0.0
630628. 柯景昇(民)	0	0.0	649903. 胡慶明(無)	0	0.0
639901. 李銀來(國)	0	0.0	649904. 林國權(無)	0	0.0
639902. 陳梅蘭(無)	0	0.0	649905. 洪林雨萍(台)	0	0.0
639903. 汪麗花(台)	0	0.0	649906. 鄭海河(無)	0	0.0
639904. 陳義信(民)	0	0.0	649907. 曹明輝(國)	0	0.0
			649908. 鄭玉昌(民)	0	0.0

800001 台聯、民進黨全部	0	0.0	800001 台聯、民進黨全部	1	0.1
999990 訪員漏問	0	0.0	999990 訪員漏問	1	0.1
999995 拒答	2	0.2	999995 拒答	4	0.3
999998 不清楚	12	1.0	999998 不清楚	9	0.7
999999 跳答	1,159	95.3	999999 跳答	1,171	95.4
總計	1,216	100.0	總計	1,227	100.0

B07：在這次台北高雄市長選舉中，以下這些人（家人、朋友、同事、親戚、鄰居、鄰里長、黨部有關的人、助選員、候選人、社團、宗教團體、派系），誰對您的決定影響最大？（單選，訪員請出示10號卡片）

地區		台北市		高雄市	
欄位		196-197		202-203	
題號	變數名稱	B7	vB07	B7	vB07
		次數	百分比	次數	百分比
01.	家人	278	22.9	303	24.7
02.	朋友	35	2.9	49	4.0
03.	同事	12	1.0	13	1.1
04.	親戚	9	0.7	12	1.0
05.	鄰居	9	0.7	6	0.5
06.	里長	7	0.6	15	1.2
07.	鄰長	0	0.0	2	0.2
08.	國民黨黨部的人	22	1.8	28	2.3
09.	民進黨黨部的人	13	1.1	14	1.1
10.	新黨黨部的人	2	0.2	1	0.1
11.	親民黨黨部的人	6	0.5	4	0.3
12.	建國黨黨部的人	0	0.0	0	
13.	台灣團結聯盟黨部的人	3	0.2	2	0.2
14.	助選員	5	0.4	6	0.5
15.	候選人	115	9.5	70	5.7
16.	社團	0	0.0	3	0.2
17.	宗教團體	3	0.2	3	0.2
18.	派系	2	0.2	7	0.6
19.	自己決定	680	55.9	667	54.4
21.	都差不多	1	0.1	3	0.2
22.	新聞媒體	2	0.2	5	0.4
23.	沒投，所以都沒有影響	7	0.6	5	0.4
24.	家人+朋友	0	0.0	1	0.1
25.	總統	0	0.0	1	0.1
90.	訪員漏問	1	0.1	2	0.2
95.	拒答	2	0.2	5	0.4
98.	不知道	2	0.2	0	0.0
總計		1,216	100.0	1,227	100.0

B 7 a . 在這次台北市議員選舉中，以下這些人（家人、朋友、同事、親戚、鄰居、鄰里長、黨部有關的人、助選員、候選人、社團、宗教團體、派系），誰對您的決定影響最大？（單選，訪員請出示 1 0 號卡片）

地區		台北市		高雄市	
欄位		198-199		204-205	
題號	變數名稱	B7a	vB7A	B7a	vB7A
		次數	百分比	次數	百分比
01	家人	297	24.4	298	24.3
02	朋友	57	4.7	61	5.0
03	同事	10	0.8	7	0.6
04	親戚	12	1.0	14	1.1
05	鄰居	11	0.9	11	0.9
06	里長	10	0.8	17	1.4
07	鄰長	1	0.1	2	0.2
08	國民黨黨部的人	20	1.6	24	2.0
09	民進黨黨部的人	13	1.1	10	0.8
10	新黨黨部的人	4	0.3	5	0.4
11	親民黨黨部的人	12	1.0	0	0.0
13	台灣團結聯盟黨部的人	2	0.2	2	0.2
14	助選員	11	0.9	8	0.7
15	候選人	101	8.3	85	6.9
16	社團	1	0.1	3	0.2
17	宗教團體	2	0.2	3	0.2
18	派系	4	0.3	5	0.4
19	自己決定	628	51.6	654	53.3
21	都差不多	1	0.1	1	0.1
22	新聞媒體	2	0.2	4	0.3
23	沒投，所以都沒有影響	11	0.9	7	0.6
24	家人+朋友	0	0.0	1	0.1
25	總統	0	0.0	1	0.1
90	訪員漏問	0	0.0	0	0.0
95	拒答	4	0.3	4	0.3
98	不知道	2	0.2	0	0.0
總計		1,216	100.0	1,227	100.0



B 8 a . 遊說 ( 台：說服 ) 別人投票給某位候選人或某個政黨。

地區		台北市		高雄市	
欄位		200-201		206-207	
題號	變數名稱	B8a	vB8A	B8a	vB8A
		次數	百分比	次數	百分比
1. 有		314	25.8	292	23.8
2. 沒有		902	74.2	928	75.6
95. 拒答		0	0.0	7	0.6
總計		1,216	100.0	1,227	100.0

B 8 a a . 請問您多常這樣做 ( 台：敢有頂頂這樣做 ) ? ( 此題訪員追問時，可提供下列選項 )

地區		台北市		高雄市	
欄位		202-203		208-209	
題號	變數名稱	B8aa	vB8AA	B8aa	vB8AA
		次數	百分比	次數	百分比
1. 非常頻繁		59	4.9	72	5.9
2. 偶而幾次		192	15.8	159	13.0
3. 次數很少		63	5.2	61	5.0
99. 跳答		902	74.2	935	76.2
總計		1,216	100.0	1,227	100.0

B 8 b . 請問您有沒有 ( 台：敢有 ) 表達對某一候選人或政黨的支持，例如參加競選遊行、造勢活動、配戴標誌或懸掛旗幟，或者以其他方式。

地區		台北市		高雄市	
欄位		204-205		210-211	
題號	變數名稱	B8b	vB8B	B8b	vB8B
		次數	百分比	次數	百分比
1. 有		141	11.6	121	9.9
2. 沒有		1,073	88.2	1,101	89.7
95. 拒答		2	0.2	5	0.4
總計		1,216	100.0	1,227	100.0

B 8 b b . 請問您多常這樣做 ( 台：敢有頂頂這樣做 ) ? ( 此題訪員追問時，可提供下列選項 )

地區		台北市		高雄市	
欄位		206-207		212-213	
題號	變數名稱	B8bb	vB8BB	B8bb	vB8BB
		次數	百分比	次數	百分比
1. 非常頻繁		28	2.3	33	2.7
2. 偶而幾次		69	5.7	58	4.7
3. 次數很少		43	3.5	30	2.4
90. 訪員漏問		1	0.1	0	0.0
99. 跳答		1,075	88.4	1,106	90.1
總計		1,216	100.0	1,227	100.0

B 9 a . 遊說（台：說服）別人投票給某位候選人或某個政黨

地區		台北市		高雄市	
欄位		208-209		214-215	
題號	變數名稱	B9a	vB9A	B9a	vB9A
		次數	百分比	次數	百分比
1.	有	188	15.5	221	18.0
2.	沒有	1,027	84.5	1,003	81.7
90.	訪員漏問	0	0.0	1	0.1
95.	拒答	1	0.1	2	0.2
總計		1,216	100.0	1,227	100.0

B 9 a a . 請問您多常這樣做（台：敢有頂頂這樣做）？（此題訪員追問時，可提供下列選項）

地區	台北市		高雄市		
欄位	210-211		216-217		
題號	變數名稱	B9aa	vB9AA	B9aa	vB9AA
		次數	百分比	次數	百分比
1. 非常頻繁		35	2.9	64	5.2
2. 偶而幾次		113	9.3	111	9.0
3. 次數很少		38	3.1	42	3.4
90. 訪員漏問		2	0.2	4	0.3
99. 跳答		1,028	84.5	1,006	82.0
總計		1,216	100.0	1,227	100.0

B 9 b . 請問您有沒有（台：敢有）表達對某一候選人或政黨的支持，例如參加競選遊行、造勢活動、配戴標誌或懸掛旗幟，或者以其他方式。

地區		台北市		高雄市	
欄位		212-213		218-219	
題號	變數名稱	B9b	vB9B	B9b	vB9B
		次數	百分比	次數	百分比
1.	有	89	7.3	111	9.0
2.	沒有	1,122	92.3	1,114	90.8
90.	訪員漏問	3	0.2	1	0.1
95.	拒答	2	0.2	1	0.1
總計		1,216	100.0	1,227	100.0

B 9 b b . 請問您多常這樣做（台：敢有頂頂這樣做）？（此題訪員追問時，可提供下列選項）

地區		台北市		高雄市	
欄位		214-215		220-221	
題號	變數名稱	B9bb	vB9BB	B9bb	vB9BB
		次數	百分比	次數	百分比
1.	非常頻繁	16	1.3	39	3.2
2.	偶而幾次	44	3.6	54	4.4
3.	次數很少	28	2.3	18	1.5
90.	訪員漏問	1	0.1	0	0.0
99.	跳答	1,127	92.7	1,116	91.0
總計		1,216	100.0	1,227	100.0

B 1 0 . 另外，請問您在去年底高雄高雄市長選舉期間，有沒有從事（台：做）下列活動？（訪員請出示 1 1 號卡片，並說明可以複選）

地區		台北市		高雄市	
欄位		216-233		222-239	
題號	變數名稱	B10	vB10_1,vB10_2, vB10_3,vB10_4, vB10_5,vB10_6, vB10_7,vB10_8, vB10_9	B10	vB10_1,vB10_2, vB10_3,vB10_4, vB10_5,vB10_6, vB10_7,vB10_8, vB10_9
		次數	百分比	次數	百分比
1.	閱讀選舉公報	578	47.5	542	44.2
2.	閱讀候選人的傳單、快報 或報刊廣告	544	44.7	569	46.4
3.	觀看候選人的電視辯論會	762	62.7	569	46.4
4.	擔任候選人或政黨的助選 工作人員或義工	22	1.8	39	3.2
5.	參加為候選人而舉辦的集 會或餐會等活動	66	5.4	58	4.7
6.	參加候選人的後援會	43	3.5	49	4.0
7.	提醒親友觀看候選人的電 視辯論會	141	11.6	88	7.2
8.	與他人談論候選人的優缺 點	497	40.9	404	32.9
9.	捐款（包括購買餐卷、紀 念品）	44	3.6	21	1.7
90.	訪員漏問	0	0.0	1	0.1
92.	都沒有	176	14.5	256	20.9
98.	不知道	2	0.2	2	0.2
總計					

B 1 0 a . 另外，請問您在去年底台北高雄市議員選舉期間，有沒有從事（台：做）下列活動？  
（訪員請出示 1 1 號卡片，並說明可以複選）

地區		台北市		高雄市	
欄位		234-251		240-257	
題號	變數名稱	B10a	vB10A_1,vB10A_2, vB10A_3,vB10A_4, vB10A_5,vB10A_6, vB10A_7,vB10A_8, vB10A_9	B10a	vB10A_1,vB10A_2, vB10A_3,vB10A_4, vB10A_5,vB10A_6, vB10A_7,vB10A_8, vB10A_9
		次數	百分比	次數	百分比
1.	閱讀選舉公報	511	42.0	517	42.1
2.	閱讀候選人的傳單、快報或報刊廣告	534	43.9	559	45.6
3.	觀看候選人的電視辯論會	164	13.5	321	26.2
4.	擔任候選人或政黨的助選工作人員或義工	24	2.0	46	3.7
5.	參加為候選人而舉辦的集會或餐會等活動	60	4.9	68	5.5
6.	參加候選人的後援會	39	3.2	53	4.3
7.	提醒親友觀看候選人的電視辯論會	35	2.9	59	4.8
8.	與他人談論候選人的優缺點	272	22.4	328	26.7
9.	捐款（包括購買餐卷、紀念品）	33	2.7	23	1.9
90.	訪員漏問	1	0.1	0	0.0
92.	都沒有	0	0.0	347	28.3
98.	不知道	4	0.3	3	0.2
總計					

C 1 . 有人說，我們一般老百姓對政府的作為，沒有任何影響力。請問您同意還是不同意這種說法？（訪員請出示 1 2 號卡片，並追問強弱度）

地區		台北市		高雄市	
欄位		252-253		258-259	
題號	變數名稱	C1	vC01	C1	vC01
		次數	百分比	次數	百分比
1.	非常同意	51	4.2	52	4.2
2.	同 意	219	18.0	254	20.7
3.	不 同 意	728	59.9	696	56.7
4.	非常不同意	154	12.7	102	8.3
95.	拒 答	4	0.3	4	0.3
96.	看 情 形	22	1.8	37	3.0
97.	無 意 見	13	1.1	30	2.4
98.	不 知 道	25	2.1	52	4.2
總計		1,216	100.0	1,227	100.0

C 2 . 有人說，政府官員不會在乎（台：不會管）我們一般老百姓的想法。請問您同意還是不同意這種說法？（訪員請出示 1 2 號卡片，並追問強弱度）

地區		台北市		高雄市	
欄位		254-255		260-261	
題號	變數名稱	C2	vC02	C2	vC02
		次數	百分比	次數	百分比
1.	非常同意	69	5.7	81	6.6
2.	同 意	370	30.4	410	33.4
3.	不 同 意	612	50.3	554	45.2
4.	非常不同意	77	6.3	42	3.4
95.	拒 答	5	0.4	4	0.3
96.	看 情 形	37	3.0	53	4.3
97.	無 意 見	13	1.1	28	2.3
98.	不 知 道	33	2.7	55	4.5
總計		1,216	100.0	1,227	100.0

C 3 . 有人說，政治有時候太複雜了，所以我們一般老百姓實在搞不懂（台：不清楚）。請問您同意還是不同意這種說法？（訪員請出示 1 2 號卡片，並追問強弱度）

地區		台北市		高雄市	
欄位		256-257		262-263	
題號	變數名稱	C3	vC03	C3	vC03
		次數	百分比	次數	百分比
1.	非常同意	110	9.0	123	10.0
2.	同 意	622	51.2	656	53.5
3.	不 同 意	378	31.1	313	25.5
4.	非常不同意	55	4.5	25	2.0
95.	拒 答	2	0.2	7	0.6
96.	看 情 形	20	1.6	30	2.4
97.	無 意 見	7	0.6	32	2.6
98.	不 知 道	22	1.8	41	3.3
總計		1,216	100.0	1,227	100.0

C 4 . 請問您同意還是不同意這句話：「您覺得自己有參與（過問）政治的能力」？（訪員請出示 1 2 號卡片，並追問強弱度）

地區	台北市		高雄市		
欄位	258-259		264-265		
題號	變數名稱	C4	vC04	C4	vC04
		次數	百分比	次數	百分比
1.	非常同意	56	4.6	26	2.1
2.	同 意	381	31.3	291	23.7
3.	不 同 意	607	49.9	699	57.0
4.	非常不同意	101	8.3	109	8.9
90.	訪員漏問	1	0.1	0	0.0
95.	拒 答	4	0.3	7	0.6
96.	看 情 形	13	1.1	16	1.3
97.	無 意 見	24	2.0	23	1.9
98.	不 知 道	29	2.4	56	4.6
總計		1,216	100.0	1,227	100.0

C 5 . 有人說：我們的政府官員沒有能力來處理目前國家面對的重大問題。您同意還是不同意這種說法？（訪員請出示 1 2 號卡片，並追問強弱度）

地區		台北市		高雄市	
欄位		260-261		266-267	
題號	變數名稱	C5	vC05	C5	vC05
		次數	百分比	次數	百分比
1. 非常同意		153	12.6	107	8.7
2. 同 意		454	37.3	452	36.8
3. 不 同 意		461	37.9	446	36.3
4. 非常不同意		32	2.6	44	3.6
95. 拒 答		5	0.4	11	0.9
96. 看 情 形		49	4.0	65	5.3
97. 無 意 見		27	2.2	36	2.9
98. 不 知 道		35	2.9	66	5.4
總計		1,216	100.0	1,227	100.0

C 6 . 有人說：政府所做的事（台：代誌）大多數是正確的。您同意還是不同意這種說法？（訪員請出示 1 2 號卡片，並追問強弱度）

地區		台北市		高雄市	
欄位		262-263		268-269	
題號	變數名稱	C6	vC06	C6	vC06
		次數	百分比	次數	百分比
1. 非常同意		14	1.2	25	2.0
2. 同 意		254	20.9	250	20.4
3. 不 同 意		740	60.9	667	54.4
4. 非常不同意		97	8.0	96	7.8
95. 拒 答		4	0.3	7	0.6
96. 看 情 形		69	5.7	94	7.7
97. 無 意 見		12	1.0	31	2.5
98. 不 知 道		26	2.1	57	4.6
總計		1,216	100.0	1,227	100.0

C 7 . 有人說：政府官員時常浪費老百姓所繳納的稅金。您同意還是不同意這種說法？（訪員請出示 1 2 號卡片，並追問強弱度）

地區		台北市		高雄市	
欄位		264-265		270-271	
題號	變數名稱	C7	vC07	C7	vC07
		次數	百分比	次數	百分比
1. 非常同意		281	23.1	224	18.3
2. 同 意		632	52.0	633	51.6
3. 不 同 意		193	15.9	190	15.5
4. 非常不同意		12	1.0	11	0.9
95. 拒 答		3	0.2	7	0.6
96. 看 情 形		48	3.9	66	5.4
97. 無 意 見		9	0.7	30	2.4
98. 不 知 道		38	3.1	66	5.4
總計		1,216	100.0	1,227	100.0

C 8 . 有人說：大部份的政府官員都是清廉，不會貪污的。您同意還是不同意這種說法？（訪員請出示 1 2 號卡片，並追問強弱度）

地區		台北市		高雄市	
欄位		266-267		272-273	
題號	變數名稱	C8	vC08	C8	vC08
		次數	百分比	次數	百分比
1. 非常同意		17	1.4	10	0.8
2. 同 意		259	21.3	164	13.4
3. 不 同 意		637	52.1	668	54.4
4. 非常不同意		215	17.7	260	21.2
95. 拒 答		2	0.2	8	0.7
96. 看 情 形		28	2.3	43	3.5
97. 無 意 見		9	0.7	29	2.4
98. 不 知 道		52	4.3	45	3.7
總計		1,216	100.0	1,227	100.0



D 1 . 首先，請問您覺得台灣現在的經濟狀況與一年前（民國九十年）相比（台：比較），是比較好、還是比較不好，或是差不多？

地區		台北市		高雄市	
欄位		268-269		274-275	
題號	變數名稱	D1	vD01	D1	vD01
		次數	百分比	次數	百分比
1.	比較好	64	5.3	82	6.7
2.	差不多	292	24.0	327	26.7
3.	比較不好	833	68.5	769	62.7
95.	拒 答	3	0.2	0	0.0
96.	看 情 形	3	0.2	8	0.7
97.	無 意 見	7	0.6	11	0.9
98.	不 知 道	14	1.2	30	2.4
總計		1,216	100.0	1,227	100.0

D 2 . 請問您覺得台灣在未來的一年經濟狀況會變好、還是變不好，或是差不多？

地區		台北市		高雄市	
欄位		270-271		276-277	
題號	變數名稱	D2	vD02	D2	VD02
		次數	百分比	次數	百分比
1.	會 變 好	198	16.3	190	15.5
2.	差不多	518	42.6	459	37.4
3.	會變不好	343	28.2	333	27.1
95.	拒 答	3	0.2	3	0.2
96.	看 情 形	43	3.5	70	5.7
97.	無 意 見	9	0.7	16	1.3
98.	不 知 道	102	8.4	156	12.7
總計		1,216	100.0	1,227	100.0

D 3 . 您覺得您家裡現在的經濟狀況與一年前（民國九十年）相比（台：比較），是比較好、還是比較不好，或是差不多？

地區		台北市		高雄市	
欄位		272-273		278-279	
題號	變數名稱	D3	vD03	D3	vD03
		次數	百分比	次數	百分比
1.	比較好	67	5.5	59	4.8
2.	差不多	689	56.7	613	50.0
3.	比較不好	447	36.8	528	43.0
95.	拒 答	1	0.1	3	0.2
96.	看 情 形	1	0.1	7	0.6
97.	無 意 見	1	0.1	3	0.2
98.	不 知 道	10	0.8	14	1.1
總計		1,216	100.0	1,227	100.0

E 1 . 請問，下列兩種說法，您比較同意哪一個？（1）市長與市議會的多數（台：大部分）議員最好不同黨，才能互相制衡（台：牽制）。（2）市長與市議會的多數（台：大部分）議員最好是同一黨，才可以貫徹政策。（訪員請出示 1 3 號卡片）

地區		台北市		高雄市	
欄位		274-275		280-281	
題號	變數名稱	E1	vE01	E1	vE01
		次數	百分比	次數	百分比
1.	市長與市議會的多數議員最好不同黨，才能互相制衡	559	46.0	622	50.7
2.	市長與市議會的多數議員最好是同一黨，才可以貫徹政策	464	38.2	378	30.8
95.	拒 答	9	0.7	3	0.2
96.	很 難 說	113	9.3	99	8.1
97.	無 意 見	27	2.2	43	3.5
98.	不 知 道	44	3.6	82	6.7
總計		1,216	100.0	1,227	100.0

E 2 . 過去四年來的台北/高雄市政府與市議會之間的關係，有人認為是互相衝突，也有人認為相當的和諧。請問您認為是嚴重衝突、有點衝突、還算和諧或是非常和諧？（訪員請出示 1 4 號卡片，並追問強弱度）

地區		台北市		高雄市	
欄位		276-277		282-283	
題號	變數名稱	E2	vE02	E2	vE02
		次數	百分比	次數	百分比
1.	嚴重衝突	86	7.1	151	12.3
2.	有點衝突	403	33.1	503	41.0
3.	還算和諧	578	47.5	316	25.8
4.	非常和諧	30	2.5	11	0.9
95.	拒 答	2	0.2	6	0.5
96.	看情形、不一定	5	0.4	10	0.8
97.	無 意 見	16	1.3	32	2.6
98.	不 知 道	96	7.9	198	16.1
總計		1,216	100.0	1,227	100.0

E 3 . 請問，您是否同意台北/高雄市長應該選出與中央政府同一政黨，市民的福利較受保障？  
（訪員請出示 1 2 號卡片，並追問強弱度）

地區		台北市		高雄市	
欄位		278-279		284-285	
題號	變數名稱	E3	vE03	E3	vE03
		次數	百分比	次數	百分比
1.	非常同意	89	7.3	175	14.3
2.	同 意	327	26.9	453	36.9
3.	不 同 意	535	44.0	349	28.4
4.	非常不同意	88	7.2	34	2.8
95.	拒 答	5	0.4	7	0.6
96.	看 情 形	91	7.5	93	7.6
97.	無 意 見	34	2.8	40	3.3
98.	不 知 道	47	3.9	76	6.2
總計		1,216	100.0	1,227	100.0

E 4 . 請問您覺得，馬英九/謝長廷市長所領導的市政府與以前陳水扁/吳敦義擔任市長相比，  
做得比較（台：卡）好、還是比較（台：卡）不好？（訪員請出示 1 5 號卡片，並追問強弱度）

地區		台北市		高雄市	
欄位		280-281		286-287	
題號	變數名稱	E4	vE04	E4	vE04
		次數	百分比	次數	百分比
1.	好 很 多	126	10.4	169	13.8
2.	比較好	466	38.3	496	40.4
3.	比較不好	288	23.7	224	18.3
4.	非常不好	41	3.4	43	3.5
5.	差不多	46	3.8	22	1.8
95.	拒 答	7	0.6	14	1.1
96.	看 情 形	131	10.8	96	7.8
97.	無 意 見	49	4.0	72	5.9
98.	不 知 道	62	5.1	91	7.4
總計		1,216	100.0	1,227	100.0

E 5 . 請問您對過去四年來馬英九/謝長廷的整體表現滿意還是不滿意？( 訪員請出示 1 6 號卡片，並追問強弱度 )

地區		台北市		高雄市	
欄位		282-283		288-289	
題號	變數名稱	E5	vE05	E5	vE05
		次數	百分比	次數	百分比
1.	非常滿意	238	19.6	125	10.2
2.	有點滿意	675	55.5	624	50.9
3.	不太滿意	189	15.5	289	23.6
4.	非常不滿意	46	3.8	63	5.1
5.	普通	2	0.2	2	0.2
90.	訪員漏問	2	0.2	1	0.1
95.	拒 答	4	0.3	11	0.9
96.	看 情 形	16	1.3	31	2.5
97.	無 意 見	26	2.1	37	3.0
98.	不 知 道	18	1.5	44	3.6
總計		1,216	100.0	1,227	100.0

E 6 . 請問，馬英九/謝長廷擔任市長以來，您對台北/高雄市政府在促進地方繁榮的表現上是滿意還是不滿意？( 訪員請出示 1 6 號卡片，並追問強弱度 )

地區		台北市		高雄市	
欄位		284-285		290-291	
題號	變數名稱	E6	vE06	E6	vE06
		次數	百分比	次數	百分比
1.	非常滿意	164	13.5	143	11.7
2.	有點滿意	609	50.1	622	50.7
3.	不太滿意	278	22.9	267	21.8
4.	非常不滿意	41	3.4	51	4.2
95.	拒 答	5	0.4	8	0.7
96.	看 情 形	17	1.4	21	1.7
97.	無 意 見	43	3.5	40	3.3
98.	不 知 道	59	4.9	75	6.1
總計		1,216	100.0	1,227	100.0

E 7 . 請問，馬英九/謝長廷擔任市長以來，您對台北/高雄市政府在處理交通問題的表現上是滿意還是不滿意？（訪員請出示 1 6 號卡片，並追問強弱度）

地區		台北市		高雄市	
欄位		286-287		292-293	
題號	變數名稱	E7	vE07	E7	vE07
		次數	百分比	次數	百分比
1.	非常滿意	105	8.6	61	5.0
2.	有點滿意	558	45.9	455	37.1
3.	不太滿意	362	29.8	428	34.9
4.	非常不滿意	93	7.6	79	6.4
5.	普通	0	0.0	4	0.3
90.	訪員漏問	1	0.1	0	0.0
95.	拒 答	3	0.2	7	0.6
96.	看 情 形	12	1.0	30	2.4
97.	無 意 見	34	2.8	52	4.2
98.	不 知 道	48	3.9	111	9.0
總計		1,216	100.0	1,227	100.0

E 8 . 請問，馬英九/謝長廷擔任市長以來，您對台北/高雄市政府在處理治安問題的表現上是滿意還是不滿意？（訪員請出示 1 6 號卡片，並追問強弱度）

地區		台北市		高雄市	
欄位		288-289		294-295	
題號	變數名稱	E8	vE08	E8	vE08
		次數	百分比	次數	百分比
1.	非常滿意	89	7.3	28	2.3
2.	有點滿意	581	47.8	320	26.1
3.	不太滿意	377	31.0	566	46.1
4.	非常不滿意	58	4.8	152	12.4
5.	普通	1	0.1	5	0.4
90.	訪員漏問	1	0.1	0	0.0
95.	拒 答	2	0.2	5	0.4
96.	看 情 形	14	1.2	25	2.0
97.	無 意 見	44	3.6	55	4.5
98.	不 知 道	49	4.0	71	5.8
總計		1,216	100.0	1,227	100.0

E 9 . 請問，馬英九/謝長廷擔任市長以來，您對台北/高雄市政府在處理環境衛生問題的表現上是滿意還是不滿意？（訪員請出示 1 6 號卡片，並追問強弱度）

地區		台北市		高雄市	
欄位		290-291		296-297	
題號	變數名稱	E9	vE09	E9	vE09
		次數	百分比	次數	百分比
1.	非常滿意	336	27.6	123	10.0
2.	有點滿意	585	48.1	651	53.1
3.	不太滿意	182	15.0	298	24.3
4.	非常不滿意	69	5.7	55	4.5
90.	訪員漏問	1	0.1	2	0.2
95.	拒 答	1	0.1	6	0.5
96.	看 情 形	7	0.6	17	1.4
97.	無 意 見	16	1.3	38	3.1
98.	不 知 道	19	1.6	37	3.0
總計		1,216	100.0	1,227	100.0

E 1 0 . 請問，馬英九/謝長廷擔任市長以來，您對台北/高雄市政府在處理省籍、族群關係的表現上是滿意還是不滿意？（訪員請出示 1 6 號卡片，並追問強弱度）

地區		台北市		高雄市	
欄位		292-293		298-299	
題號	變數名稱	E10	vE10	E10	vE10
		次數	百分比	次數	百分比
1.	非常滿意	261	21.5	52	4.2
2.	有點滿意	562	46.2	399	32.5
3.	不太滿意	142	11.7	241	19.6
4.	非常不滿意	38	3.1	65	5.3
5.	普通	0	0.0	2	0.2
95.	拒 答	4	0.3	17	1.4
96.	看 情 形	16	1.3	32	2.6
97.	無 意 見	75	6.2	136	11.1
98.	不 知 道	118	9.7	283	23.1
總計		1,216	100.0	1,227	100.0

E 1 1 . 請問，馬英九擔任市長以來，您對台北市政府的行政效率是滿意還是不滿意？(訪員請出示 1 6 號卡片，並追問強弱度)

地區		台北市	
欄位		294-295	
題號	變數名稱	E11	vE11
		次數	百分比
1.	非常滿意	128	10.5
2.	有點滿意	615	50.6
3.	不太滿意	262	21.5
4.	非常不滿意	38	3.1
95.	拒 答	2	0.2
96.	看 情 形	16	1.3
97.	無 意 見	40	3.3
98.	不 知 道	115	9.5
總計		1,216	100.0

E 1 1 . 請問，謝長廷擔任市長以來，您對高雄市政府在處理飲用水問題的表現上是滿意還是不滿意？(訪員請出示 1 6 號卡片，並追問強弱度)

地區		高雄市	
欄位		300-301	
題號	變數名稱	E11	vE11
		次數	百分比
1.	非常滿意	50	4.1
2.	有點滿意	239	19.5
3.	不太滿意	554	45.2
4.	非常不滿意	269	21.9
95.	拒 答	4	0.3
96.	看 情 形	14	1.1
97.	無 意 見	33	2.7
98.	不 知 道	64	5.2
總計		1,227	100.0

E 1 2 . 請問，謝長廷擔任市長以來，您對高雄市政府的行政效率是滿意還是不滿意？(訪員請出示 1 6 號卡片，並追問強弱度)

地區		高雄市	
欄位		302-303	
題號	變數名稱	E12	vE12
		次數	百分比
1.	非常滿意	51	4.2
2.	有點滿意	510	41.6
3.	不太滿意	310	25.3
4.	非常不滿意	47	3.8
5.	普通	1	0.1
95.	拒 答	9	0.7
96.	看 情 形	29	2.4
97.	無 意 見	69	5.6
98.	不 知 道	201	16.4
總計		1,227	100.0

F 1 . 有人說：台灣不管由哪個政黨來執政，結果都是一樣的。請問您同意不同意這種說法？  
（訪員請出示 1 2 號卡片，並追問強弱度）

地區		台北市		高雄市	
欄位		296-297		304-305	
題號	變數名稱	F1	vF01	F1	vF01
		次數	百分比	次數	百分比
1.	非常同意	38	3.1	40	3.3
2.	同 意	321	26.4	372	30.3
3.	不 同 意	627	51.6	606	49.4
4.	非常不同意	163	13.4	104	8.5
90.	訪員漏問	1	0.1	0	0.0
95.	拒答	3	0.2	1	0.1
96.	看情形	21	1.7	35	2.9
97.	無 意 見	11	0.9	15	1.2
98.	不 知 道	31	2.5	54	4.4
總計		1,216	100.0	1,227	100.0

F 2 . 有人說：我們中央的官員，都不了解地方基層的聲音。請問您同意不同意這種說法？（訪員請出示 1 2 號卡片，並追問強弱度）

地區		台北市		高雄市	
欄位		298-299		306-307	
題號	變數名稱	F2	vF02	F2	vF02
		次數	百分比	次數	百分比
1.	非常同意	135	11.1	136	11.1
2.	同 意	580	47.7	625	50.9
3.	不 同 意	378	31.1	321	26.2
4.	非常不同意	26	2.1	15	1.2
95.	拒答	4	0.3	3	0.2
96.	看情形	22	1.8	30	2.4
97.	無 意 見	20	1.6	22	1.8
98.	不 知 道	51	4.2	75	6.1
總計		1,216	100.0	1,227	100.0



F 3 . 有人說：政治是少數政治人物玩的遊戲，跟我們多數人無關，不值得我們關心。請問您同意不同意這種說法？（訪員請出示 1 2 號卡片，並追問強弱度）

地區		台北市		高雄市	
欄位		300-301		308-309	
題號	變數名稱	F3	vF03	F3	vF03
		次數	百分比	次數	百分比
1. 非常同意		33	2.7	44	3.6
2. 同 意		215	17.7	249	20.3
3. 不 同 意		720	59.2	707	57.6
4. 非常不同意		195	16.0	120	9.8
95. 拒答		5	0.4	5	0.4
96. 看情形		11	0.9	20	1.6
97. 無 意 見		6	0.5	20	1.6
98. 不 知 道		31	2.5	62	5.1
總計		1,216	100.0	1,227	100.0

F 4 . 有人說：現在的人做起事來，愈來愈只講目的不擇手段。請問您同意不同意這種說法？（訪員請出示 1 2 號卡片，並追問強弱度）

地區		台北市		高雄市	
欄位		302-303		310-311	
題號	變數名稱	F4	vF04	F4	vF04
		次數	百分比	次數	百分比
1. 非常同意		193	15.9	217	17.7
2. 同 意		781	64.2	717	58.4
3. 不 同 意		169	13.9	174	14.2
4. 非常不同意		13	1.1	8	0.7
95. 拒答		3	0.2	4	0.3
96. 看情形		26	2.1	34	2.8
97. 無 意 見		5	0.4	20	1.6
98. 不 知 道		26	2.1	53	4.3
總計		1,216	100.0	1,227	100.0

G 1 . 請問這次（去年十二月）的市長選舉您有沒有去投票？

地區		台北市		高雄市	
欄位		304-305		312-313	
題號	變數名稱	G1	vG01	G1	vG01
		次數	百分比	次數	百分比
1. 有		1060	87.2	1089	88.8
2. 沒 有		152	12.5	133	10.8
91. 忘 了		2	0.2	2	0.2
95. 拒 答		2	0.2	3	0.2
總計		1,216	100.0	1,227	100.0

G 1 a . 請問您沒有去投票的原因是什麼？

地區		台北市		高雄市	
欄位		306-308		314-316	
題號	變數名稱	G1a	vG1A	G1a	vG1A
		次數	百分比	次數	百分比
1.	沒空、有事	18	1.5	22	1.8
2.	上班、工作	21	1.7	22	1.8
3.	去外地（當時不在戶籍地）	36	3.0	34	2.8
4.	不誰	3	0.2	5	0.4
5.	不想投	21	1.7	23	1.9
6.	服役	5	0.4	4	0.3
7.	生病	3	0.2	7	0.6
8.	誰作市長都一樣	6	0.5	4	0.3
9.	不差自己一票	15	1.2	2	0.2
10.	不知如何投票	1	0.1	2	0.2
11.	戶籍不在該選區	8	0.7	2	0.2
12.	投票地點太遠	0	0.0	1	0.1
13.	不知道有選舉	0	0.0	1	0.1
14.	證件不齊	3	0.2	1	0.1
15.	政治太複雜（不懂政治）	0	0.0	1	0.1
16.	來不及投	6	0.5	0	0.0
17.	坐月子	1	0.1	0	0.0
18.	忘了投	1	0.1	0	0.0
990.	訪員漏問	1	0.1	0	0.0
995.	拒答	3	0.2	2	0.2
999.	跳答	1,064	87.5	1,094	89.2
總計		1,216	100.0	1,227	100.0

G 1 b . 請問您（記不記得）是投給哪一黨的候選人？

地區		台北市		高雄市	
欄位		309-310		317-318	
題號	變數名稱	G1b	vG1B	G1b	vG1B
		次數	百分比	次數	百分比
01.	國民黨	655	53.9	344	28.0
02.	民進黨	276	22.7	515	42.0
03.	無黨籍	0	0.0	30	2.4
20.	廢票	2	0.2	4	0.3
90.	訪員漏問	1	0.1	1	0.1
91.	忘了	29	2.4	51	4.2
95.	拒答	91	7.5	126	10.3
98.	不知道是哪一黨	6	0.5	18	1.5
99.	跳答	156	12.8	138	11.2
總計		1,216	100.0	1,227	100.0

G 1 c . (如果您願意)為了協助我們得到更可靠的研究資料，請您告訴我們您所選舉的市長是誰：\_\_\_\_\_（訪員請填入卡片中候選人代碼）（訪員請出示 7 號卡片，若訪問到人、黨不符的情況，請務必再追問）

地區		台北市	
欄位		311-316	
題號	變數名稱	G1c	VG1C
		次數	百分比
630001.	李應元	297	24.4
630002.	馬英九	646	53.1
999990.	訪員漏問	7	0.6
999991.	忘了	23	1.9
999995.	拒答	85	7.0
999999.	跳答	158	13.0
總計		1216	100.0

G 1 c . (如果您願意)為了協助我們得到更可靠的研究資料，請您告訴我們您所選舉的市長是誰：\_\_\_\_\_（訪員請填入卡片中候選人代碼）（訪員請出示 7 號卡片，若訪問到人、黨不符的情況，請務必再追問）

地區		高雄市	
欄位		319-324	
題號	變數名稱	G1c	VG1C
		次數	百分比
640001.	施明德	13	1.1
640002.	張博雅	10	0.8
640003.	黃天生	4	0.3
640004.	黃俊英	353	28.8
640005.	謝長廷	513	41.8
999990.	訪員漏問	4	0.3
999991.	忘了	38	3.1
999995.	拒答	143	11.7
999998.	不知道	7	0.6
999999.	跳答	142	11.6
總計		1227	100.0

G 1 d . 請問您投給這位候選人的主要原因是什麼？

地區		台北市		高雄市	
欄位		317-319		325-327	
題號	變數名稱	G1d	vG1D	G1d	vG1D
		次數	百分比	次數	百分比
1.	做的不錯	130	10.7	98	8.0
2.	政績佳	59	4.9	73	5.9
3.	換人做做看	64	5.3	90	7.3
4.	認同民進黨	27	2.2	30	2.4
5.	認同國民黨	17	1.4	46	3.7
6.	會做事（有在做事）	48	3.9	60	4.9
7.	人不錯	24	2.0	12	1.0
8.	政見好	43	3.5	19	1.5
9.	對地方有建設	5	0.4	51	4.2
10.	印象好	5	0.4	3	0.2
11.	有能力	32	2.6	14	1.1
12.	朋友推薦	4	0.3	6	0.5
13.	家人影響（推薦）	20	1.6	27	2.2
14.	形象好	68	5.6	18	1.5
15.	隨便投	4	0.3	7	0.6
16.	寧靜	1	0.1	1	0.1
17.	做人實在、副市長	1	0.1	2	0.2
18.	才學、品德都很好	12	1.0	10	0.8
19.	有建設，減少失業率	0	0.0	4	0.3
20.	看起來很清廉	0	0.0	4	0.3
21.	學者，當過副市長	0	0.0	3	0.2
22.	環境衛生	0	0.0	3	0.2
23.	比較喜歡他	12	1.0	13	1.1
24.	政黨輪替	6	0.5	11	0.9
25.	看陳水扁的面子	2	0.2	3	0.2
26.	不喜歡謝長廷	0	0.0	9	0.7
27.	同黨	5	0.4	15	1.2
28.	大家都說好	1	0.1	3	0.2
29.	支持繼續執政	6	0.5	18	1.5
30.	政黨支持	20	1.6	20	1.6
31.	本地人	2	0.2	5	0.4
32.	理念較好	22	1.8	18	1.5
33.	比其他好	37	3.0	17	1.4
34.	為百姓	2	0.2	3	0.2
35.	做人實在、不貪污	9	0.7	4	0.3
36.	比上任好	1	0.1	7	0.6
37.	他是大學校長	0	0.0	2	0.2
38.	怕候選人無法當選	0	0.0	2	0.2
39.	黃俊英當過吳敦義的副手	0	0.0	1	0.1

40. 治安、捷運做得好	2	0.2	1	0.1
41. 清廉	32	2.6	14	1.1
42. 認識他	8	0.7	2	0.2
43. 不滿民進黨	2	0.2	5	0.4
44. 友情贊助	2	0.2	2	0.2
45. 對其他人不瞭解	1	0.1	3	0.2
46. 希望帶動經濟、照顧弱勢團體	1	0.1	2	0.2
47. 他是我老師	0	0.0	1	0.1
48. 繼續蓋捷運	0	0.0	8	0.7
49. 一直以來就是支持該政黨 （國民黨）	1	0.1	0	0.0
50. 以前他們執政時較好、較安定	2	0.2	2	0.2
51. 因為沒有更好的人選	3	0.2	16	1.3
52. 自己的意見	0	0.0	2	0.2
53. 表現不錯	11	0.9	9	0.7
54. 因為陳水扁做得不好	5	0.4	1	0.1
55. 希望經濟更好	1	0.1	5	0.4
56. 欣賞其在副市長的作為	2	0.2	4	0.3
57. 交通建設做得好	1	0.1	2	0.2
58. 對現任者表現不滿	22	1.8	13	1.1
59. 學者出身	0	0.0	8	0.7
60. 再給他一次機會	4	0.3	14	1.1
61. 私下的感情	0	0.0	2	0.2
62. 形象、能力好	0	0.0	3	0.2
63. 有親和力	11	0.9	2	0.2
64. 老人福利	0	0.0	3	0.2
65. 有魄力	11	0.9	3	0.2
66. 政績佳+認同民進黨	0	0.0	1	0.1
67. 感覺好	13	1.1	4	0.3
68. 同事或老闆推薦	0	0.0	0	0.0
69. 能延續既有的建設	10	0.8	29	2.4
70. 里長推薦	0	0.0	1	0.1
71. 和中央同黨，作事方便	3	0.2	5	0.4
72. 認同國民黨+形象好	0	0.0	1	0.1
73. 信任他	11	0.9	2	0.2
74. 學者出身+有親和力	0	0.0	1	0.1
75. 讓高雄\台北更好	14	1.2	8	0.7
76. 為人熱心、有服務熱忱	4	0.3	3	0.2
77. 有可能當選	3	0.2	1	0.1
78. 比較可靠、作風有原則	5	0.4	3	0.2
79. 有建設+有福利	0	0.0	3	0.2
80. 制衡謝長廷	1	0.1	3	0.2

81. 年輕	1	0.1	1	0.1
82. 和中央同黨	2	0.2	1	0.1
83. 能延續既有政策且有魄力	0	0.0	1	0.1
84. 教友	0	0.0	1	0.1
85. 因為他無黨籍	0	0.0	1	0.1
86. 認同泛藍	0	0.0	1	0.1
87. 鄰居影響	1	0.1	1	0.1
88. 比較不像政客	2	0.2	1	0.1
89. 表面功夫做得好（謝）	0	0.0	1	0.1
90. 要選好的市長	1	0.1	1	0.1
91. 國民的權利、義務	1	0.1	2	0.2
92. 討厭國民黨	2	0.2	2	0.2
93. 政績佳+人不錯	1	0.1	1	0.1
94. 為人民謀福利	1	0.1	2	0.2
96. 行政效率好	1	0.1	1	0.1
97. 同情票	7	0.6	2	0.2
98. 曝光率較高	1	0.1	3	0.2
99. 好	1	0.1	3	0.2
100. 他是執政黨的與中央關係好	1	0.1	1	0.1
101. 不滿國親兩黨結合	0	0.0	1	0.1
102. 對自己的職業有幫助	0	0.0	1	0.1
103. 不投DPP的人	1	0.1	1	0.1
104. 人格好	17	1.4	1	0.1
105. 經過整體的國家和大陸的考量後做的決定	0	0.0	1	0.1
106. 換人做做看+形象好	0	0.0	1	0.1
107. 討厭李應元	14	1.2	0	0.0
108. 制衡市議會	1	0.1	0	0.0
109. 省籍	4	0.3	0	0.0
110. 比較溫和	16	1.3	0	0.0
111. 同情票	8	0.7	0	0.0
112. 不滿意馬英九	11	0.9	0	0.0
113. 中立	2	0.2	0	0.0
114. 國民黨有舊包袱	1	0.1	0	0.0
115. 對2004年的總統選舉有幫助	1	0.1	0	0.0
116. 松山機場要遷建	1	0.1	0	0.0
117. 馬英九市府團隊很差	2	0.2	0	0.0
118. 其有台灣人意識（認同台灣）	3	0.2	0	0.0
119. 制衡中央	1	0.1	0	0.0
120. 府會和諧	1	0.1	0	0.0
121. 具有國際觀	2	0.2	0	0.0

122. 較瞭解施政、政策	2	0.2	0	0.0
123. 比較有經驗	2	0.2	0	0.0
124. 同鄉	1	0.1	0	0.0
125. 競選團隊優質	1	0.1	0	0.0
126. 中間路線	1	0.1	0	0.0
127. 因為馬英九一定會贏	1	0.1	0	0.0
128. 就是想讓他上	2	0.2	0	0.0
129. 他是自己的上司	1	0.1	0	0.0
990. 訪員漏問	11	0.9	4	0.3
991. 忘了	0	0.0	1	0.1
995. 拒答	25	2.1	74	6.0
998. 不知道	26	2.1	49	4.0
999. 跳答	158	13.0	142	11.6
總計	1,216	100.0	1,227	100.0

G 1 e . 請問他是不是您原本最想投的候選人？

地區		高雄市	
欄位		328-329	
題號	變數名稱	G1e 次數	vG1E 百分比
1.	是	824	67.2
2.	不是	214	17.7
90.	訪員漏問	1	0.1
91.	忘了	1	0.1
95.	拒答	40	3.3
98.	不知道	2	0.2
99.	跳答	142	11.6
總計		1,227	100.0

G 1 f . 那您本來最想投的人是誰？

地區		高雄市	
欄位		330-331	
題號	變數名稱	G1f	vG1F
		次數	百分比
1.	施明德	27	2.2
2.	張博雅	39	3.2
3.	黃天生	3	0.2
4.	黃俊英	16	1.3
5.	謝長廷	23	1.9
6.	都沒有	17	1.4
7.	張昭雄	1	0.1
8.	張博雅+黃俊英	1	0.1
90.	訪員漏問	6	0.5
95.	拒答	59	4.8
98.	不知道	73	5.9
99.	跳答	962	78.4
總計		1,227	100.0

G 1 g . 那您最不希望誰當選？

地區		高雄市	
欄位		332-333	
題號	變數名稱	G1g	vG1G
		次數	百分比
1.	施明德	35	2.9
2.	張博雅	36	2.9
3.	黃天生	45	3.7
4.	黃俊英	9	0.7
5.	謝長廷	40	3.3
90.	訪員漏問	4	0.3
95.	拒答	42	3.4
98.	不知道	54	4.4
99.	跳答	962	78.4
總計		1,227	100.0



G 1 h . 請問您是在什麼時候決定您的市長投票人選？

地區		高雄市	
欄位		334-336	
題號	變數名稱	G1h 次數	vG1h 百分比
1.	全部候選人確定	30	2.4
2.	競選活動開始時	106	8.6
3.	該候選人一參選時	224	18.3
4.	投票當天	45	3.7
5.	進投票所後	22	1.8
6.	候選人出來	8	0.7
7.	提名結果出來	41	3.3
8.	候選人登記之後	27	2.2
9.	民國74年（滿20歲）	1	0.1
10.	投票前幾天	39	3.2
11.	投票前一個月	40	3.3
12.	選舉未開始前	11	0.9
13.	前一天	30	2.4
14.	投票前一星期	70	5.7
15.	看候選人名單	1	0.1
16.	半年前	9	0.7
17.	政見發表好（結束）	27	2.2
18.	國民黨推薦、親民黨 力挺時	12	1.0
19.	國民黨提名後	13	1.1
20.	投票前	12	1.0
21.	一直以來就是支持他 （謝長廷）	2	0.2
22.	平常就決定	22	1.8
23.	投票前半個月	20	1.6
24.	一聽到風聲說黃俊英 要出來參選時	1	0.1
25.	選舉期間	12	1.0
26.	依平時表現	6	0.5
27.	投票前三、四個月	5	0.4
28.	民進黨提名後	14	1.1
29.	拿到選舉公報時	5	0.4
30.	投票前一年	7	0.6
31.	投票前二天	9	0.7
32.	候選人在任時	2	0.2
33.	很早	25	2.0
34.	投票前	8	0.7
35.	確定參選前	6	0.5
36.	投票前五天	2	0.2

37. 選前沒多久	8	0.7
38. 明朗化後	1	0.1
39. 投票前10天	5	0.4
40. 投票前二、三個月	2	0.2
41. 平時和朋友討論時	2	0.2
42. 投票前一、二個月	10	0.8
43. 當瞭解候選人之後就 決定	1	0.1
44. 上級指示投黃俊英時	1	0.1
45. 選情末期	4	0.3
46. 國民黨提名後+民進 黨提名後	1	0.1
47. 政黨提名前	16	1.3
48. 公布民調後	3	0.2
49. 四年前	3	0.2
50. 宋楚瑜幫他站台時	1	0.1
51. 投票前三天	3	0.2
52. 施明德不選後	1	0.1
53. 新瑞都案後	2	0.2
54. 泛藍整合後	8	0.7
55. 火車站開始動工後	1	0.1
56. 辯論會後	2	0.2
57. 兩年前	1	0.1
58. 投票前兩個星期	1	0.1
990. 訪員漏問	9	0.7
992. 忘了	2	0.2
995. 拒答	25	2.0
998. 不知道	62	5.1
999. 跳答	138	11.2
總計	1227	100.0

G 1 i . 請問您原來預期哪一位候選人最有可能當選？

地區		高雄市	
欄位		337-338	
題號	變數名稱	G1i 次數	vG1i 百分比
1.	施明德	2	0.2
2.	張博雅	13	1.1
3.	黃天生	2	0.2
4.	黃俊英	153	12.5
5.	謝長廷	692	56.4
6.	黃俊英或謝長廷	6	0.5
90.	訪員漏問	6	0.5
95.	拒答	40	3.3
98.	不知道	175	14.3
99.	跳答	138	11.2
總計		1,227	100.0

G 0 2 . 請問您（記不記得）上一次（民國 87 年）台北高雄市長選舉是投給哪一黨的候選人？

地區		台北市		高雄市	
欄位		320-321		339-340	
題號	變數名稱	G2 次數	vG02 百分比	G2 次數	vG02 百分比
1.	國民黨	467	38.4	366	29.8
2.	民進黨	344	28.3	433	35.3
3.	新黨	28	2.3	10	0.8
4.	無黨籍	0	0.0	4	0.3
20.	廢票	2	0.2	1	0.1
90.	訪員漏問	0	0.0	1	0.1
91.	忘了	77	6.3	124	10.1
92.	當時未滿20歲	122	10.0	119	9.7
93.	戶籍不在直轄市	52	4.3	35	2.9
94.	沒去投票	70	5.8	63	5.1
95.	拒答	50	4.1	61	5.0
96.	無投票權	0	0.0	1	0.1
98.	不知道是哪一黨	4	0.3	9	0.7
總計		1,216	100.0	1,227	100.0

G 2 a . (如果您願意) 為了協助我們得到更可靠的研究資料, 請您告訴我們您所選舉的市長是誰: (訪員請出示 1 7 號卡片, 若訪問到人、黨不符的情況, 請務必再追問)

地區		台北市	
欄位		322-327	
題號	變數名稱	G2a	vG2A
		次數	百分比
630001.	馬英九	460	37.8
630002.	陳水扁	357	29.4
630003.	王建宣	29	2.4
999990.	訪員漏問	4	0.3
999991.	忘了	68	5.6
999995.	拒答	2	0.2
999999.	跳答	296	24.3
總計		1,216	100.0

G 2 a . (如果您願意) 為了協助我們得到更可靠的研究資料, 請您告訴我們您所選舉的市長是誰: (訪員請出示 1 7 號卡片, 若訪問到人、黨不符的情況, 請務必再追問)

地區		高雄市	
欄位		341-346	
題號	變數名稱	G2a	vG2A
		次數	百分比
640001.	吳建國	11	0.9
640002.	鄭德耀	6	0.5
640003.	謝長廷	425	34.6
640004.	吳敦義	370	30.2
999990.	訪員漏問	6	0.5
999991.	忘了	120	9.8
999995.	拒答	5	0.4
999998.	不知道	4	0.3
999999.	跳答	280	22.8
總計		1,227	100.0

G 3 . 請問您 (記不記得) 民國 83 年台北高雄市長市長選舉是投給哪一黨的候選人?

地區		台北市		高雄市	
欄位		328-329		347-348	
題號	變數名稱	G3	vG03	G3	vG03
		次數	百分比	次數	百分比
1.	國民黨	176	14.5	430	35.0
2.	民進黨	331	27.2	161	13.1
3.	新黨	187	15.4	6	0.5
4.	無黨籍	1	0.1	5	0.4
20.	廢票	0	0.0	1	0.1
90.	訪員漏問	1	0.1	1	0.1
91.	忘了	117	9.6	222	18.1
92.	當時未滿20歲	85	7.0	89	7.3
93.	戶籍不在直轄市	66	5.4	76	6.2
94.	沒去投票	83	6.8	57	4.6
95.	拒答	37	3.0	46	3.7
96.	無投票權	0	0.0	1	0.1
98.	不知道是哪一黨	10	0.8	14	1.1
99.	跳答	122	10.0	118	9.6
總計		1,216	100.0	1,227	100.0

G 3 a .(如果您願意)為了協助我們得到更可靠的研究資料,請您告訴我們您所選舉的市長是誰:(訪員請出示 1 8 號卡片,若訪問到人、黨不符的情況,請務必再追問)

地區		台北市	
欄位		330-335	
題號	變數名稱	G3a	vG3A
		次數	百分比
630001.	紀榮治	6	0.5
630002.	趙少康	205	16.9
630003.	陳水扁	327	26.9
630004.	黃大洲	177	14.6
999990.	訪員漏問	2	0.2
999991.	忘了	103	8.5
999995.	拒答	3	0.2
999999.	跳答	393	32.3
總計		1,216	100.0

G 3 a .(如果您願意)為了協助我們得到更可靠的研究資料,請您告訴我們您所選舉的市長是誰:(訪員請出示 1 8 號卡片,若訪問到人、黨不符的情況,請務必再追問)

地區		高雄市	
欄位		349-354	
題號	變數名稱	G3a	vG3A
		次數	百分比
640001.	吳敦義	431	35.1
640002.	施鐘響	6	0.5
640003.	張俊雄	161	13.1
640004.	鄭德耀	13	1.1
640005.	湯阿根	6	0.5
999990.	訪員漏問	8	0.7
999991.	忘了	207	16.9
999995.	拒答	5	0.4
999998.	不知道	2	0.2
999999.	跳答	388	31.6
總計		1,227	100.0

G 4 . 請問這次(去年十二月)的台北高雄市議員選舉您有沒有去投票?

地區		台北市		高雄市	
欄位		336-337		355-356	
題號	變數名稱	G4	vG04	G4	vG04
		次數	百分比	次數	百分比
01	有	1,024	84.2	1,054	85.9
02	沒有	181	14.9	152	12.4
91	忘了	6	0.5	11	0.9
95	拒答	5	0.4	10	0.8
總計		1,216	100.0	1,216	100.0

G 4 a . 請問您沒有去投票的原因是什麼？

地區		台北市		高雄市	
欄位		338-340		357-359	
題號	變數名稱	G4a	vG4A	G4a	vG4A
		次數	百分比	次數	百分比
1.	沒空、有事	19	1.6	25	2.0
2.	上班、工作	22	1.8	20	1.6
3.	去外地( 當時不在戶籍地 )	35	2.9	37	3.0
4.	不知要投誰	13	1.1	8	0.7
5.	不想投	30	2.5	23	1.9
6.	服役	5	0.4	5	0.4
7.	生病	4	0.3	8	0.7
8.	沒有中意的人	9	0.7	4	0.3
9.	都不認識	5	0.4	4	0.3
10.	戶籍不在該選區	8	0.7	5	0.4
11.	有人買票	0	0.0	1	0.1
12.	不知如何投票	1	0.1	1	0.1
13.	不差自己一票	3	0.2	1	0.1
14.	來不及投	7	0.6	1	0.1
15.	證件不齊	3	0.2	1	0.1
16.	政治太複雜 ( 不懂政治 )	0	0.0	1	0.1
17.	坐月子	1	0.1	0	0.0
18.	不滿目前的政治現狀	3	0.2	0	0.0
19.	因為市長沒去投	3	0.2	0	0.0
20.	因為很多人也沒投	1	0.1	0	0.0
21.	忘了投	1	0.1	0	0.0
22.	誰當選都無所謂	2	0.2	0	0.0
990.	訪員漏問	2	0.2	0	0.0
995.	拒答	3	0.2	6	0.5
998.	不知道	1	0.1	1	0.1
999.	跳答	1,035	85.1	1,075	87.6
總計		1,216	100.0	1,227	100.0

G 4 b . 請問您 ( 記不記得 ) 是投給哪一黨的候選人 ?

地區		台北市		高雄市	
欄位		341-342		360-361	
題號	變數名稱	G4b	vG4B	G4b	vG4B
		次數	百分比	次數	百分比
1.	國民黨	305	25.1	259	21.1
2.	民進黨	223	18.3	277	22.6
3.	新黨	102	8.4	12	1.0
4.	親民黨	141	11.6	75	6.1
5.	建國黨	1	0.1	2	0.2
6.	台灣團結聯盟	21	1.7	49	4.0
7.	無黨籍	29	2.4	128	10.4
20.	投廢票	4	0.3	4	0.3
91.	忘了	96	7.9	109	8.9
95.	拒答	56	4.6	86	7.0
98.	不知道是哪一黨	46	3.8	53	4.3
99.	跳答	192	15.8	173	14.1
總計		1,216	100.0	1,227	100.0

G 4 c . ( 如果您願意 ) 為了協助我們得到更可靠的研究資料 , 請您告訴我們您所選舉的市議員是誰 : \_\_\_\_\_ ( 訪員請填入卡片中候選人代碼 )

地區		台北市	
欄位		343-348	
題號	變數名稱	G4c	vG4C
		次數	百分比
630101.	魏憶龍(無)	7	0.6
630102.	藍世聰(民)	17	1.4
630103.	李純恩(親)	3	0.2
630104.	蔡秋鳳(無)	5	0.4
630105.	陳朝琴(無)	4	0.3
630106.	蔡文安(台)	3	0.2
630107.	吳碧珠(國)	22	1.8
630108.	陳政忠(國)	12	1.0
630110.	賴朝隆(無)	2	0.2
630111.	陳正德(民)	7	0.6
630112.	呂滢滢(民)	8	0.7
630113.	高建智(民)	9	0.7
630114.	汪志冰(親)	15	1.2
630115.	賴素如(國)	13	1.1
630116.	王順輝(無)	0	0.0
630117.	陳碧峰(民)	11	0.9

G 4 c . ( 如果您願意 ) 為了協助我們得到更可靠的研究資料 , 請您告訴我們您所選舉的市議員是誰 : \_\_\_\_\_ ( 訪員請填入卡片中候選人代碼 )

地區		高雄市	
欄位		362-367	
題號	變數名稱	G4c	vG4C
		次數	百分比
640101.	張省吾(無)	10	0.8
640102.	蔡松雄(無)	11	0.9
640103.	戴榮聖(台)	5	0.4
640104.	陳美雅(國)	12	1.0
640105.	洪敏清(無)	0	0.0
640106.	林壽山(親)	13	1.1
640107.	呂貝仁(無)	0	0.0
640108.	李喬如(民)	17	1.4
640109.	陳漢昇(國)	19	1.5
640110.	蕭裕正(民)	10	0.8
640201.	周鍾(國)	7	0.6
640202.	孫健萍(無)	0	0.0
640203.	吳英明(台)	18	1.5
640204.	李榮宗(親)	8	0.7
640205.	戴德銘(國)	28	2.3
640206.	李瀛生(新)	4	0.3

630118.	潘懷宗(新)	17	1.4	640207.	藍健菀(國)	3	0.2
630119.	王育誠(親)	19	1.6	640208.	張清泉(民)	9	0.7
630201.	闕枚莎(無)	6	0.5	640209.	章玟琇(民)	10	0.8
630202.	羅淑蕾(親)	6	0.5	640210.	陳玟娟(國)	2	0.2
630203.	黃珊珊(親)	21	1.7	640211.	吳啟文(無)	1	0.1
630204.	張宗明(無)	1	0.1	640212.	藍星木(國)	17	1.4
630205.	陳義洲(國)	14	1.2	640213.	師興中(無)	2	0.2
630206.	徐國勇(民)	16	1.3	640214.	陳文榮(無)	3	0.2
630207.	李彥秀(國)	23	1.9	640215.	謝天助(無)	2	0.2
630208.	李建昌(民)	3	0.2	640216.	黃石龍(無)	6	0.5
630209.	常中天(新)	12	1.0	640217.	林舜平(無)	0	0.0
630210.	陳秀惠(民)	3	0.2	640218.	吳昱輝(無)	1	0.1
630211.	吳世正(國)	13	1.1	640219.	徐漢仁(無)	0	0.0
630212.	邱朝祿(台)	0	0.0	640220.	楊色玉(親)	20	1.6
630301.	洪士奇(親)	8	0.7	640221.	蔡長根(民)	16	1.4
630302.	陳永德(國)	16	1.3	640222.	陳雲龍(國)	12	1.0
630303.	張鄧芳(國)	0	0.0	640301.	林俊福(無)	6	0.5
630304.	戴錫欽(親)	11	0.9	640302.	戴志鵬(無)	1	0.1
630305.	陳孀輝(國)	8	0.7	640303.	楊定國(民)	9	0.7
630306.	費鴻泰(新)	25	2.1	640304.	黃添財(國)	19	1.5
630307.	張元安(無)	3	0.2	640305.	張榮顯(無)	5	0.4
630308.	許富男(民)	7	0.6	640306.	鄭新助(民)	12	1.0
630309.	唐峰正(無)	1	0.1	640307.	李政憲(無)	1	0.1
630310.	王正德(國)	11	0.9	640308.	吳長洪(無)	2	0.2
630311.	楊實秋(國)	14	1.2	640309.	洪偉壬(無)	2	0.2
630312.	黃幼中(親)	9	0.7	640310.	蔡見興(無)	13	1.1
630313.	王博昱(民)	5	0.4	640311.	洪美麗(無)	0	0.0
630314.	紀長和(無)	0	0.0	640312.	黃柏霖(無)	5	0.4
630315.	張茂楠(民)	5	0.4	640313.	吳錦發(台)	3	0.2
630316.	田欣(民)	12	1.0	640314.	康裕成(民)	25	2.0
630317.	陳淑華(民)	9	0.7	640315.	吳重新(無)	4	0.3
630318.	朱孟庠(台)	10	0.8	640316.	陳英燦(台)	11	0.9
630401.	林培宗(無)	0	0.0	640317.	吳林淑敏(國)	9	0.7
630402.	王浩(國)	10	0.8	640318.	曾長發(國)	12	1.0
630403.	蔡鴻章(台)	2	0.2	640319.	童燕珍(親)	6	0.5
630404.	蔡坤龍(無)	0	0.0	640320.	李昆澤(民)	21	1.7
630405.	王世堅(民)	9	0.7	640321.	劉少春(國)	9	0.7
630406.	李文英(民)	14	1.2	640322.	楊美惠(無)	0	0.0
630407.	謝明達(民)	5	0.4	640323.	劉貴旭(無)	4	0.3
630408.	林國成(親)	6	0.5	640324.	呂錫勳(無)	1	0.1
630409.	王芳萍(無)	2	0.2	640325.	郭國志(親)	5	0.4
630410.	游鴻程(新)	1	0.1	640326.	顏明聖(無)	2	0.2
630411.	林晉章(國)	4	0.3	640401.	吳國禎(無)	0	0.0
630412.	羅宗勝(民)	5	0.4	640402.	洪茂俊(國)	2	0.2
630413.	陳玉梅(國)	22	1.8	640403.	溫三郎(無)	1	0.1



630414. 林定勇(親)	3	0.2	640404. 陳玲俐(民)	6	0.5
630415. 葉信義(無)	3	0.2	640405. 陳惠凰(國)	3	0.2
630416. 黎烈台(無)	0	0.0	640406. 廖才傳(無)	1	0.1
630501. 李振豐(無)	0	0.0	640407. 林景元(無)	1	0.1
630502. 車正國(無)	1	0.1	640408. 黃芳仁(無)	18	1.5
630503. 劉耀仁(民)	4	0.3	640409. 陳春生(無)	2	0.2
630504. 謝千惠(無)	1	0.1	640410. 陳村雄(無)	7	0.6
630505. 鍾小平(無)	8	0.7	640411. 劉財富(無)	0	0.0
630506. 李仁人(國)	21	1.7	640412. 莊啟旺(國)	14	1.1
630507. 陳卯樂(無)	2	0.2	640413. 張瑞德(國)	7	0.6
630508. 顏聖冠(民)	15	1.2	640414. 王齡嬌(親)	7	0.6
630509. 謝建平(台)	5	0.4	640415. 趙天麟(台)	7	0.6
630510. 賴志威(親)	5	0.4	640416. 周玲姣(民)	7	0.6
630511. 周威佑(民)	5	0.4	640417. 許崑源(無)	17	1.4
630512. 曹鵬山(親)	12	1.0	640418. 詹永龍(民)	13	1.1
630513. 陳惠敏(國)	14	1.2	640419. 林崑山(民)	17	1.4
630514. 曲兆祥(親)	4	0.3	640420. 王瑞賢(無)	0	0.0
630515. 侯冠群(新)	10	0.8	640421. 陳乃靜(無)	10	0.8
630516. 陳嘉銘(民)	12	1.0	640422. 吳益政(親)	15	1.2
630517. 陳光(無)	0	0.0	640501. 李順進(無)	2	0.2
630601. 蔣乃辛(國)	20	1.6	640502. 郭金生(無)	0	0.0
630602. 江蓋世(民)	6	0.5	640503. 邱政勝(無)	2	0.2
630603. 李慶鋒(民)	4	0.3	640504. 張吉雄(無)	1	0.1
630604. 周柏雅(民)	9	0.7	640505. 葉津鈴(台)	11	0.9
630605. 郭憲鈴(無)	0	0.0	640506. 王友蘭(國)	4	0.3
630606. 呂庭華(親)	4	0.3	640507. 高宗英(民)	14	1.1
630607. 陳朝順(其)	0	0.0	640508. 陳清崧(無)	0	0.0
630608. 方景鈞(無)	1	0.1	640509. 吳宗憲(無)	1	0.1
630609. 張耀元(無)	0	0.0	640510. 林宛蓉(民)	23	1.9
630610. 徐佳青(民)	9	0.7	640511. 洪學海(無)	1	0.1
630611. 李新(親)	10	0.8	640512. 林錦城(無)	1	0.1
630612. 林奕華(國)	14	1.2	640513. 李復興(國)	21	1.7
630613. 張幸松(無)	1	0.1	640514. 朱文慶(無)	6	0.5
630614. 李慶元(新)	26	2.1	640515. 陳彥宏(無)	4	0.3
630615. 陳錦祥(國)	18	1.5	640516. 楊敏郎(國)	6	0.5
630616. 邱國昌(台)	1	0.1	640517. 簡金城(親)	12	1.0
630617. 歐陽龍(無)	5	0.4	640518. 江振陸(民)	18	1.5
630618. 王鍾俊(無)	0	0.0	640519. 朱安雄(無)	3	0.2
630619. 厲耿桂芳(國)	13	1.1	640520. 卜明殿(無)	3	0.2
630620. 于白儂(無)	0	0.0	640521. 梁連瑛(民)	6	0.5
630621. 張福美(無)	0	0.0	640522. 王天競(無)	1	0.1
630622. 鄧家基(親)	4	0.3	640523. 蔡媽福(無)	10	0.8
630623. 王欣儀(親)	9	0.7	640524. 蘇玉柱(無)	1	0.1
630624. 鄒桂蓉(無)	0	0.0	640525. 謝進發(無)	5	0.4
630625. 梅長錕(無)	1	0.1	640526. 蔡慶源(國)	7	0.6

630626. 鍾鼎昌(無)	1	0.1	649901. 陳萬義(無)	0	0.0
630627. 秦儷舫(無)	9	0.7	649902. 張正信(無)	0	0.0
630628. 柯景昇(民)	7	0.6	649903. 胡慶明(無)	0	0.0
639901. 李銀來(國)	1	0.1	649904. 林國權(無)	0	0.0
639902. 陳梅蘭(無)	0	0.0	649905. 洪林雨萍(台)	0	0.0
639903. 汪麗花(台)	0	0.0	649906. 鄭海河(無)	0	0.0
639904. 陳義信(民)	0	0.0	649907. 曹明輝(國)	1	0.1
			649908. 鄭玉昌(民)	0	0.0
999990 訪員漏問	6	0.5	999990 訪員漏問	2	0.2
999991 忘了	129	10.6	999991 忘了	127	10.4
999995 拒答	61	5.0	999995 拒答	135	11.0
999998 不知道	0	0.0	999998 不知道	7	0.6
999999 跳答	196	16.1	999999 跳答	177	14.4
總計	1,216	100.0	總計	1,227	100.0

G 4 d . 請問您投給這位候選人的主要原因是什麼？

地區		台北市		高雄市	
欄位		349-351		368-370	
題號	變數名稱	G4d	vG4D	G4d	vG4D
		次數	百分比	次數	百分比
1.	做得不錯	43	3.5	33	2.7
2.	政績佳	9	0.7	12	1.0
3.	換人做做看	6	0.5	7	0.6
4.	認同民進黨	23	1.9	18	1.5
5.	認同國民黨	21	1.7	23	1.9
6.	會做事（有在做事）	64	5.3	29	2.4
7.	人不錯	14	1.2	33	2.7
8.	政見好	53	4.4	34	2.8
9.	對地方有建設	8	0.7	13	1.1
10.	印象好	9	0.7	7	0.6
11.	有能力	13	1.1	11	0.9
12.	朋友推薦	20	1.6	34	2.8
13.	家人影響（推薦）	74	6.1	64	5.2
14.	形象好	48	3.9	43	3.5
15.	隨便投	10	0.8	12	1.0
16.	認同親民黨	10	0.8	5	0.4
17.	受過候選人幫助	8	0.7	9	0.7
18.	黨部電話拉票	0	0.0	1	0.1
19.	里長助選	2	0.2	5	0.4
20.	熱心助人	10	0.8	15	1.2
21.	質詢有尊重公務員	0	0.0	2	0.2
22.	無黨籍	2	0.2	2	0.2

23. 形象好、有能力、有魄力、親和力	0	0.0	1	0.1
24. 鄰居、朋友關係	26	2.1	56	4.6
25. 服務不錯	54	4.4	53	4.3
26. 政黨認同	16	1.3	12	1.0
27. 政黨支持	17	1.4	19	1.5
28. 在地人	18	1.5	44	3.6
29. 比較會為人民說話	5	0.4	4	0.3
30. 清流	3	0.2	3	0.2
31. 為百姓	4	0.3	3	0.2
32. 服務處很近，可就近服務	1	0.1	7	0.6
33. 鄰居拜託	5	0.4	10	0.8
34. 親友，給無黨機會	0	0.0	3	0.2
35. 讓新手做做看	10	0.8	4	0.3
36. 風評不錯	5	0.4	10	0.8
37. 希望與市長不同政黨，可以制衡	5	0.4	2	0.2
38. 會參與地方事務	2	0.2	3	0.2
39. 照顧社區	9	0.7	8	0.7
40. 欣賞該位候選人	11	0.9	17	1.4
41. 同情票	5	0.4	4	0.3
42. 學經歷	19	1.6	23	1.9
43. 有辦事能力、為大家服務	2	0.2	5	0.4
44. 對地方事務關心，對婦女福利照顧	3	0.2	5	0.4
45. 他是社團或委員會幹部	0	0.0	2	0.2
46. 互相制衡	7	0.6	2	0.2
47. 曾經拜訪過他	8	0.7	6	0.5
48. 親戚	2	0.2	7	0.6
49. 溫和、不收紅包	0	0.0	1	0.1
50. 為弱勢說話	1	0.1	4	0.3
51. 比較不吵	0	0.0	1	0.1
52. 推廣運動	0	0.0	1	0.1
53. 因為他是執政黨	1	0.1	1	0.1
54. 問政能力強	7	0.6	3	0.2
55. 有衝勁	1	0.1	2	0.2
56. 清廉	13	1.1	19	1.5
57. 曾經與他接觸	3	0.2	2	0.2
58. 有親和力	6	0.5	4	0.3
59. 看法相同	1	0.1	4	0.3
60. 經驗豐富	7	0.6	2	0.2
61. 憑直覺	4	0.3	4	0.3
62. 老闆推薦	0	0.0	1	0.1
63. 買票	1	0.1	3	0.2

64. 照顧眷村	0	0.0	6	0.5
65. 黨主席拜票	5	0.4	1	0.1
66. 年輕有為	14	1.2	14	1.1
67. 對其他人不瞭解	4	0.3	1	0.1
68. 自己的老闆	0	0.0	2	0.2
69. 有認識	11	0.9	14	1.1
70. 比較有可能當選	2	0.2	1	0.1
71. 住附近且政績不錯	2	0.2	2	0.2
72. 讓民進黨比較好做	0	0.0	1	0.1
73. 他當選對高雄市有幫助	1	0.1	2	0.2
74. 認同新黨	11	0.9	1	0.1
75. 因為上次高票落選	0	0.0	1	0.1
76. 選錯了	3	0.2	1	0.1
77. 教育界出身+政見好	0	0.0	1	0.1
78. 教過他的老師	1	0.1	5	0.4
79. 年輕女性的代表	9	0.7	4	0.3
80. 李登輝情結	1	0.1	3	0.2
81. 形象好且清廉	0	0.0	1	0.1
82. 有魄力	4	0.3	4	0.3
83. 問政能力強且年輕	0	0.0	1	0.1
84. 有走基層	3	0.2	3	0.2
85. 沒有特別的理由	1	0.1	1	0.1
86. 對單位不錯	0	0.0	3	0.2
87. 有名氣、宣傳度夠	8	0.7	5	0.4
88. 理念好	11	0.9	4	0.3
89. 要選出好的人	2	0.2	1	0.1
90. 國民的權利義務	0	0.0	1	0.1
91. 支持泛綠	2	0.2	3	0.2
92. 認同民進黨+鄰居關係	0	0.0	1	0.1
93. 配票	20	1.6	3	0.2
94. 人不錯+政見好	0	0.0	1	0.1
95. 其後台是陳其邁	0	0.0	2	0.2
96. 與教育相關的訴求	2	0.2	2	0.2
97. 陳菊推薦+不貪污	0	0.0	1	0.1
98. 殘障人士	0	0.0	1	0.1
99. 宗親會	3	0.2	2	0.2
100. 人格尚可	0	0.0	1	0.1
101. 勤於拜票	6	0.5	2	0.2
102. 看新聞決定	2	0.2	1	0.1
103. 女性、現任、有經驗	1	0.1	1	0.1
104. 重視幼教	1	0.1	1	0.1
105. 懂法律	0	0.0	1	0.1
106. 吃了募款餐會	1	0.1	0	0.0
107. 省籍	6	0.5	0	0.0

108. 希望市長議員同黨	4	0.3	0	0.0
109. 競選團隊優質	2	0.2	0	0.0
110. 同行	2	0.2	0	0.0
111. 漂亮	2	0.2	0	0.0
112. 重視環保議題	2	0.2	0	0.0
113. 學者出身	2	0.2	0	0.0
114. 陳水扁因素	1	0.1	0	0.0
115. 有改革熱忱	1	0.1	0	0.0
116. 同是客家人	1	0.1	0	0.0
117. 出身背景相似	1	0.1	0	0.0
118. 認同親民黨	1	0.1	0	0.0
119. 討厭李登輝	1	0.1	0	0.0
120. 藝人，做什麼事都較清楚	2	0.2	0	0.0
121. 不想讓另一位候選人當選	1	0.1	0	0.0
122. 其是專業人才	7	0.6	0	0.0
123. 行事風格	2	0.2	0	0.0
124. 值得信賴	2	0.2	0	0.0
125. 同鄉	2	0.2	0	0.0
126..欣賞陳文茜（候選人曾當過 陳的助理）	1	0.1	0	0.0
127. 個人魅力	1	0.1	0	0.0
128. 馬英九因素	2	0.2	0	0.0
129. 就是想讓他做	1	0.1	0	0.0
130. 有儒家氣息	1	0.1	0	0.0
990. 訪員漏問	19	1.6	12	1.0
991. 忘了	11	0.9	13	1.1
995. 拒答	30	2.5	65	5.3
998. 不知道	52	4.3	76	6.2
999. 跳答	196	16.1	177	14.4
總計	1,216	100.0	1,227	100.0

G05 在這次市議員選舉中，有些選民是最欣賞誰就投誰，不考慮選情的發展；也有選民會考慮選情的發展，把票投給最需要支持的候選人。請問您自己的情況是怎麼樣？

地區		台北市		高雄市	
欄位		352-353		371-372	
題號	變數名稱	G5	vG05	G5	vG05
		次數	百分比	次數	百分比
1.	不考慮選情的發展，最欣賞誰就投給誰	709	58.3	704	57.4
2.	考慮選情的發展以後，再決定投給誰	265	21.8	280	22.8
3.	皆不考慮	0	0.0	3	0.2
95.	拒答	4	0.3	11	0.9
96.	很難說	22	1.8	28	
97.	無意見	11	0.9	25	2.3
98.	不知道	24	2.0	24	2.0
99.	跳答	181	14.9	152	12.4
總計		1,216	100.0	1,227	100.0

G6 . 在這次市議員選舉，有很多選民為了想讓自己支持的政黨，在同一選區當選較多席次，願意根據政黨建議的配票方式來投票。請問您是不是也是這樣？

地區		台北市		高雄市	
欄位		354-355		373-374	
題號	變數名稱	G6	vG06	G6	vG06
		次數	百分比	次數	百分比
1.	是	186	15.3	150	12.2
2.	不是	837	68.8	883	72.0
90.	訪員漏問	11	0.9	2	0.2
95.	拒答	1	0.1	40	3.3
99.	跳答	181	14.9	152	12.4
總計		1,216	100.0	1,227	100.0

G 6 a . 也有很多人為了想讓自己支持的政黨，在同一選區當選較多的席次，而與自己的家人、親友協調，把選票自動分配給好幾位同黨的候選人。請問您是不是也是這樣？

地區		台北市		高雄市	
欄位		356-357		375-376	
題號	變數名稱	G6a	vG6A	G6a	vG6A
		次數	百分比	次數	百分比
1.	是	143	11.8	147	12.0
2.	不是	692	56.9	757	61.7
90.	訪員漏問	1	0.1	2	0.2
95.	拒答	12	1.0	19	1.5
98.	不知道	1	0.1	0	0.0
99.	跳答	367	30.2	302	24.6
總計		1,216	100.0	1,227	100.0

G07 請問您（記不記得）上一次（民國 87 年）市議員選舉是投給哪一黨的候選人？

地區		台北市		高雄市	
欄位		358-359		377-378	
題號	變數名稱	G7	vG07	G7	vG07
		次數	百分比	次數	百分比
1.	國民黨	254	20.9	260	21.2
2.	民進黨	212	17.4	229	18.7
3.	新黨	113	9.3	7	0.6
4.	建國黨	0	0.0	1	0.1
5.	無黨籍	6	0.5	53	4.3
90.	訪員漏問	4	0.3	1	0.1
91.	忘了	310	25.5	371	30.2
92.	當時未滿20歲	118	9.7	111	9.0
93.	戶籍不在該選區	62	5.1	60	4.9
94.	沒去投票	87	7.2	64	5.2
95.	拒答	38	3.1	49	4.0
96.	無投票權	0	0.0	1	0.1
98.	不知道是哪一黨	12	1.0	20	1.6
總計		1,216	100.0	1,227	100.0

G 7 a .(如果您願意)為了協助我們  
得到更可靠的研究資料,請您告訴我們  
您所選舉的市議員是誰:\_\_\_\_\_

(訪員請填入卡片中候選人代碼)(訪員請出  
示 1 9 號卡片,若訪問到人、黨不符的情況,  
請務必再追問)

地區		台北市	
欄位		360-365	
題號	變數名稱	G7a 次數	vG7A 百分比
630101.	翁儀賡(民)	0	0.0
630102.	張盛玄(無)	0	0.0
630103.	陳正德(民)	7	0.6
630104.	林朝鑫(無)	1	0.1
630105.	孫潤本(無)	0	0.0
630106.	鄭政彥(無)	0	0.0
630107.	魏憶龍(新)	8	0.7
630108.	呂月娥(建)	0	0.0
630109.	林政毓(國)	1	0.1
630110.	張振宇(其)	0	0.0
630111.	陳進祺(國)	10	0.8
630112.	蔡秋凰(民)	2	0.2
630113.	陳政忠(國)	9	0.7
630114.	吳碧珠(國)	9	0.7
630115.	張金溪(無)	0	0.0
630116.	陳雪芬(國)	21	1.7
630117.	陳茂德(無)	0	0.0
630118.	高建智(民)	7	0.6
630119.	賴素如(國)	12	1.0
630120.	李康雷(新)	0	0.0
630121.	潘懷宗(新)	4	0.3
630122.	潘行一(國)	0	0.0
630123.	陳碧峰(民)	4	0.3
630124.	張昭仁(其)	0	0.0
630201.	賈毅然(無)	8	0.7
630202.	官君達(其)	0	0.0
630203.	廖彬良(無)	3	0.2
630204.	陳秀惠(民)	4	0.3
630205.	黃珊珊(新)	16	1.3
630206.	吳世正(國)	5	0.4
630207.	葉春榮(民)	1	0.1
630208.	李彥秀(國)	12	1.0
630209.	陳義洲(國)	11	0.9
630210.	胡國樑(無)	0	0.0
630211.	陳尤雪(新)	0	0.0

G 7 a .(如果您願意)為了協助我們  
得到更可靠的研究資料,請您告訴我們  
您所選舉的市議員是誰:\_\_\_\_\_

(訪員請填入卡片中候選人代碼)(訪員請出  
示 1 9 號卡片,若訪問到人、黨不符的情況,  
請務必再追問)

地區		高雄市	
欄位		379-384	
題號	變數名稱	G7a 次數	vG7A 百分比
640101.	陳漢昇(國)	19	1.5
640102.	蕭裕正(民)	8	0.7
640103.	陳明吉(國)	2	0.2
640104.	張省吾(無)	6	0.5
640105.	趙幸男(國)	0	0.0
640106.	蔡松雄(無)	4	0.3
640107.	李喬如(民)	18	1.5
640108.	鄭瑞平(國)	3	0.2
640109.	池學文(新)	1	0.1
640110.	陳建達(無)	0	0.0
640201.	林安亨(建)	0	0.0
640202.	謝天助(無)	1	0.1
640203.	張春粗(無)	1	0.1
640204.	陳萬達(國)	4	0.3
640205.	蔡朝鵬(民)	5	0.4
640206.	周秋敏(民)	0	0.0
640207.	張清泉(民)	13	1.1
640208.	藍星木(國)	18	1.5
640209.	蔡長根(民)	5	0.4
640210.	師興中(新)	2	0.2
640211.	藍健菴(國)	4	0.3
640212.	楊色玉(國)	25	2.0
640213.	葉信誠(新)	1	0.1
640214.	陳雲龍(國)	13	1.1
640215.	周鍾(國)	5	0.4
640216.	黃石龍(無)	4	0.3
640217.	劉麗娟(無)	0	0.0
640218.	戴德銘(國)	7	0.6
640301.	黃添財(國)	12	1.0
640302.	吳重新(無)	12	1.0
640303.	鄭震源(無)	0	0.0
640304.	黃昭星(民)	5	0.4
640305.	羅智強(無)	1	0.1
640306.	張榮顯(國)	11	0.9
640307.	陳麗伶(無)	0	0.1



630212.	謝英美(國)	7	0.6	640308.	顏陳秀鑾(民)	1	0.1
630213.	李建昌(民)	5	0.4	640309.	徐傑堂(民)	0	0.0
630301.	賴志威(無)	1	0.1	640310.	林永堅(民)	23	1.9
630302.	王俊元(無)	1	0.1	640311.	康月蓮(無)	0	0.0
630303.	柯盛雄(建)	0	0.0	640312.	梅再興(新)	3	0.2
630304.	許淵國(新)	6	0.5	640313.	黃啟川(無)	6	0.5
630305.	陳長榮(民)	0	0.0	640314.	林武忠(民)	6	0.5
630306.	費鴻泰(新)	25	2.1	640315.	吳林淑敏(國)	5	0.4
630307.	陳嬿輝(國)	6	0.5	640316.	陳富榮(無)	0	0.0
630308.	陳燦鴻(國)	1	0.1	640317.	蔡順安(國)	1	0.1
630309.	王正德(國)	11	0.9	640318.	劉少春(國)	8	0.7
630310.	陳淑華(民)	4	0.3	640319.	吳長洪(無)	0	0.0
630311.	李成嶽(無)	1	0.1	640320.	曾長發(國)	19	1.5
630312.	許富男(民)	9	0.7	640321.	楊文禮(無)	0	0.0
630313.	魏錦源(民)	0	0.0	640322.	蔡見興(國)	13	1.1
630314.	朱孟庠(其)	0	0.0	640323.	劉明松(建)	0	0.0
630315.	黃國隆(國)	0	0.0	640324.	陳武勳(建)	3	0.2
630316.	王博昱(民)	9	0.7	640325.	蔡財源(無)	0	0.0
630317.	陳永德(國)	11	0.9	640401.	劉文經(無)	0	0.0
630318.	楊實秋(國)	7	0.6	640402.	王志雄(國)	5	0.4
630319.	張琦凰(其)	0	0.0	640403.	莊啟旺(國)	10	0.8
630320.	王高成(新)	0	0.0	640404.	蔡龍居(建)	5	0.4
630401.	詹昭全(新)	0	0.0	640405.	林崑山(民)	3	0.2
630402.	羅宗勝(民)	3	0.2	640406.	陳春生(民)	3	0.2
630403.	陳玉梅(國)	10	0.8	640407.	陳惠凰(國)	0	0.0
630404.	李承龍(無)	0	0.0	640408.	龔睿宏(國)	0	0.0
630405.	葉信義(民)	6	0.5	640409.	梁奕權(無)	3	0.2
630406.	吳貞儀(其)	0	0.0	640410.	張瑞德(國)	9	0.7
630407.	張福美(無)	0	0.0	640411.	陳村雄(國)	13	1.1
630408.	林晉章(國)	13	1.1	640412.	許榮貴(無)	0	0.0
630409.	楊鎮雄(新)	1	0.1	640413.	許崑源(無)	15	1.2
630410.	藍美津(民)	13	1.1	640414.	黃芳仁(無)	9	0.7
630411.	方瑞生(國)	0	0.0	640415.	詹永龍(民)	2	0.2
630412.	王世堅(民)	6	0.5	640416.	洪茂俊(國)	7	0.6
630413.	王浩(國)	10	0.8	640417.	陳玲俐(民)	4	0.3
630414.	張豐藤(其)	0	0.0	640418.	高洪達(新)	0	0.0
630415.	陳志銘(建)	0	0.0	640501.	朱安雄(國)	3	0.2
630416.	葛高凌風(無)	2	0.2	640502.	卜明殿(無)	1	0.1
630501.	陳光宇(其)	0	0.0	640503.	鄭明進(無)	0	0.0
630502.	段宜康(民)	18	1.5	640504.	林杰正(無)	0	0.0
630503.	林宏熙(國)	2	0.2	640505.	江振陸(民)	9	0.0
630504.	龐建國(無)	14	1.2	640506.	林崎(無)	0	0.0
630505.	康耀忠(民)	0	0.0	640507.	洪清安(無)	0	0.0
630506.	鍾小平(新)	2	0.2	640508.	宋石福(建)	2	0.2
630507.	陳惠敏(國)	8	0.7	640509.	安家元(國)	1	0.1

630508. 林如心(無)	0	0.0	640510. 王青(民)	3	0.2
630509. 謝麗珠(無)	0	0.0	640511. 蔡媽福(國)	8	0.7
630510. 邱智淵(新)	0	0.0	640512. 簡金城(無)	3	0.2
630511. 陳嘉銘(民)	5	0.4	640513. 楊敏郎(國)	2	0.2
630512. 邱錦添(國)	6	0.5	640514. 蘇玉柱(無)	1	0.1
630513. 李仁人(國)	13	1.1	640515. 陳政吉(國)	0	0.0
630514. 陳英燦(其)	0	0.0	640516. 蔡文榮(無)	0	0.0
630515. 劉全富(無)	0	0.0	640517. 楊林宏(新)	0	0.0
630516. 顏聖冠(民)	11	0.9	640518. 朱文慶(無)	3	0.2
630601. 鄧家基(新)	4	0.3	640519. 蔡慶源(國)	2	0.2
630602. 李新(新)	7	0.6	640520. 曾阿緞(民)	2	0.2
630603. 江蓋世(民)	12	1.0	640521. 郭玟成(民)	40	3.3
630604. 陳錦祥(國)	11	0.9	640522. 洪居財(無)	1	0.1
630605. 厲耿桂芳(國)	9	0.7	640523. 高宗英(民)	12	1.0
630606. 郭儒釗(無)	0	0.0	640524. 李復興(國)	14	1.1
630607. 柯景昇(民)	4	0.3	640525. 曾茂城(無)	0	0.0
630608. 彭淦雯(其)	0	0.0	640526. 周寶枝(國)	0	0.0
630609. 曾文華(其)	0	0.0	649901. 撒卡伊(無)	0	0.0
630610. 王長春(國)	0	0.0	649902. 高玉生(無)	0	0.0
630611. 張裕泰(無)	0	0.0	649903. 曾夏娃(無)	0	0.0
630612. 周柏雅(民)	13	1.1	649904. 李建二(無)	0	0.0
630613. 李慶元(新)	5	0.4	649905. 曾福三(國)	0	0.0
630614. 秦儷舫(新)	20	1.6	649906. 張金水(無)	0	0.0
630615. 林美娜(民)	0	0.0	649907. 潘秀利(無)	0	0.0
630616. 蔣乃辛(國)	15	1.2	649908. 高宇明(無)	0	0.0
630617. 林奕華(國)	8	0.7			
630618. 劉昌崙(國)	2	0.2			
630619. 李慶鋒(民)	1	0.1			
639901. 陳秀惠(民)	0	0.0			
639902. 李銀來(國)	0	0.0			
999990. 訪員漏問	11	0.9	999990. 訪員漏問	11	0.9
999991. 忘了	381	31.3	999991. 忘了	416	33.9
999995. 拒答	6	0.5	999995. 拒答	19	1.5
999998. 不知道	0	0.0	999998. 不知道	3	0.2
999999. 跳答	305	25.1	999999. 跳答	285	23.2
總計	1,216	100.0	總計	1,227	100.0

G 8 . 請問您記不記得上一次 ( 民國 90 年 ) 立法委員選舉投給哪一黨的候選人？

地區		台北市		高雄市	
欄位		366-367		385-386	
題號	變數名稱	G8	vG08	G8	vG08
		次數	百分比	次數	百分比
1.	國民黨	239	19.7	199	16.2
2.	民進黨	288	23.7	369	30.1
3.	新黨	65	5.3	18	1.5
4.	親民黨	144	11.8	59	4.8
5.	建國黨	0	0.0	1	0.1
6.	台灣團結聯盟	19	1.6	54	4.4
7.	無黨籍	46	3.8	23	1.99
20.	投廢票	1	0.1	0	0.0
90.	訪員漏問	2	0.2	5	0.4
91.	忘了	182	15.0	255	20.8
92.	當時沒投票權	58	4.8	65	5.3
93.	沒去投票	111	9.1	89	7.3
95.	拒答	42	3.5	65	5.3
98.	不知道是哪一黨	19	1.6	25	2.0
總計		1,216	100.0	1,227	100.0

G 8 a . ( 如果您願意 ) 協助我們得到更可靠的研究資料，請您告訴我們您所選舉的立法委員是誰：( 訪員請出示 2 0 號卡片，若訪問到人、黨不符的情況，請務必再追問 )

地區		台北市	
欄位		368-373	
題號	變數名稱	G8a	vG8A
		次數	百分比
630101.	李永萍(親)	40	3.3
630102.	陳建銘(台)	6	0.5
630103.	鄭雅文(無)	2	0.2
630104.	柯賜海(無)	2	0.2
630105.	魏憶龍(無)	0	0.0
630106.	施台生(無)	0	0.0
630107.	郁慕明(新)	14	1.2
630108.	陳池(無)	0	0.0
630109.	高惠宇(新)	4	0.3
630110.	蔡正元(國)	24	2.0
630111.	林瑞圖(無)	7	0.6
630112.	雷源澎(無)	0	0.0
630113.	藍世聰(民)	19	1.6
630114.	羅文嘉(民)	39	3.2

G 8 a . ( 如果您願意 ) 協助我們得到更可靠的研究資料，請您告訴我們您所選舉的立法委員是誰：( 訪員請出示 2 0 號卡片，若訪問到人、黨不符的情況，請務必再追問 )

地區		高雄市	
欄位		387-392	
題號	變數名稱	G8a	vG8A
		次數	百分比
640101.	林進興(民)	46	3.7
640102.	蘇盈貴(台)	40	3.3
640103.	謝啟大(新)	9	0.7
640104.	林錦煌(無)	0	0.0
640105.	曾長發(國)	18	1.5
640106.	趙念渭(無)	1	0.1
640107.	江綺雯(國)	47	3.8
640108.	陳其邁(民)	138	11.2
640109.	楊色玉(親)	22	1.8
640110.	羅世雄(國)	20	1.6
640111.	林壽山(親)	20	1.6
640112.	劉明松(建)	1	0.1
640113.	朱星羽(民)	30	2.4
640114.	葉耀鵬(無)	8	0.7

630115. 陳雪芬(國)	6	0.5	640115. 王天競(無)	4	0.3
630116. 黃松雄(親)	0	0.0	640116. 黃萬閔(無)	0	0.0
630117. 丁守中(國)	56	4.6	640117. 梅再興(親)	4	0.3
630118. 卓榮泰(民)	25	2.1	640201. 林宏宗(國)	16	1.3
630119. 陳建銘(無)	12	1.0	640202. 蔡媽福(無)	7	0.6
630120. 費鴻泰(新)	13	1.1	640203. 楊尹星雯(無)	0	0.0
630121. 謝聰敏(無)	0	0.0	640204. 翁本山(無)	0	0.0
630122. 李錫真(無)	1	0.1	640205. 羅志明(台)	33	2.7
630123. 許淵國(親)	11	0.9	640206. 林崑海(無)	8	0.7
630124. 王雪峰(民)	33	2.7	640207. 邱毅(親)	37	3.0
630125. 穆閩珠(國)	16	1.3	640208. 姚高橋(國)	29	2.4
630126. 施明德(無)	17	1.4	640209. 詹銘洲(無)	0	0.0
630127. 徐恒忠(無)	0	0.0	640210. 高新武(新)	1	0.1
630128. 周振堅(無)	0	0.0	640211. 林景元(無)	1	0.1
630129. 楊炳文(無)	0	0.0	640212. 梁牧養(民)	15	1.2
630130. 林重謨(民)	18	1.6	640213. 鄒約翰(無)	2	0.2
630131. 陳達成(建)	0	0.0	640214. 李復興(國)	22	1.8
630132. 秦慧珠(親)	27	2.2	640215. 洪玲俐(無)	0	0.0
630201. 沈銀和(無)	4	0.3	640216. 朱高正(無)	3	0.2
630202. 張玲(無)	0	0.0	640217. 湯金全(民)	40	3.3
630203. 賴士葆(新)	33	2.7	640218. 郭玟成(民)	76	6.2
630204. 吳茂雄(台)	1	0.1	640219. 陳政吉(無)	0	0.0
630205. 馮滄祥(新)	7	0.6			
630206. 龐建國(親)	13	1.1			
630207. 周柏雅(民)	9	0.7			
630208. 劉昌崙(無)	1	0.1			
630209. 陳夢榮(無)	0	0.0			
630210. 林郁方(親)	20	1.6			
630211. 章孝嚴(國)	36	3.0			
630212. 方景鈞(無)	2	0.2			
630213. 王筱嬋(無)	0	0.0			
630214. 陳文茜(無)	24	2.0			
630215. 段宜康(民)	20	1.6			
630216. 林信賢(無)	0	0.0			
630217. 秦儷舫(新)	1	0.1			
630218. 廖唯懿(無)	0	0.0			
630219. 鄭良(無)	0	0.0			
630220. 李慶安(親)	44	3.6			
630221. 沈富雄(民)	43	3.5			
630222. 邱國昌(台)	4	0.3			
630223. 梁熾誠(無)	1	0.1			
630224. 陳學聖(國)	28	2.3			
630225. 蔡重吉(台)	1	0.1			
630226. 潘維剛(國)	20	1.6			
630227. 張佑如(無)	2	0.2			

630228. 陳鴻基(國)	6	0.5			
630229. 張耀元(無)	0	0.0			
630230. 黃玉炎(建)	0	0.0			
630231. 傅雲欽(無)	0	0.0			
630232. 高成炎(其)	0	0.0			
630233. 白瑄(無)	0	0.0			
630234. 林慶隆(親)	0	0.0			
630235. 陳文彥(無)	0	0.0			
630236. 郭正亮(民)	12	1.0			
630237. 藍美津(民)	14	1.2			
650001. 章仁香(國)	0	0.0	650001. 章仁香(國)	0	0.0
650002. 莊金生(國)	0	0.0	650002. 莊金生(國)	0	0.0
650003. 李泰康(無)	0	0.0	650003. 李泰康(無)	1	0.1
650004. 楊仁福(國)	0	0.0	650004. 楊仁福(國)	0	0.0
650005. 林正二(親)	0	0.0	650005. 林正二(親)	0	0.0
650006. 楊德金(親)	0	0.0	650006. 楊德金(親)	0	0.0
650007. 楊仁煌(台)	0	0.0	650007. 楊仁煌(台)	2	0.2
650008. 廖國棟(國)	0	0.0	650008. 廖國棟(國)	0	0.0
650009. 陳義信(民)	0	0.0	650009. 陳義信(民)	0	0.0
650010. 林春德(無)	0	0.0	650010. 林春德(無)	0	0.0
650011. 巴燕 達魯(親)	0	0.0	650011. 巴燕 達魯(親)	0	0.0
650012. 曾華德(國)	0	0.0	650012. 曾華德(國)	0	0.0
660001. 高金素梅(親)	1	0.1	660001. 高金素梅(親)	0	0.0
660002. 李文來(其)	0	0.0	660002. 李文來(其)	0	0.0
660003. 何信軍(國)	0	0.0	660003. 何信軍(國)	0	0.0
660004. 余夢蝶(其)	0	0.0	660004. 余夢蝶(其)	0	0.0
660005. 伊掃魯刀(國)	0	0.0	660005. 伊掃魯刀(國)	0	0.0
660006. 全文盛(台)	0	0.0	660006. 全文盛(台)	0	0.0
660007. 瓦歷斯 貝林(親)	0	0.0	660007. 瓦歷斯 貝林(親)	1	0.1
660008. 高揚昇(民)	0	0.0	660008. 高揚昇(民)	0	0.0
660009. 林文生(國)	0	0.0	660009. 林文生(國)	0	0.0
999990. 訪員漏問	4	0.3	999990. 訪員漏問	5	0.4
999991. 忘了	254	20.9	999991. 忘了	278	22.7
999995. 拒答	4	0.3	999995. 拒答	19	1.5
999998. 不知道	3	0.2	999998. 不知道	4	0.3
999999. 跳答	212	17.4	999999. 跳答	219	17.8
總計	1,216	100.0	總計	1,227	100.0

G 9 . 請問上一次的總統選舉 ( 民國 89 年 3 月 ) , 您有沒有去投票 ?

地區		台北市		高雄市	
欄位		374-375		393-394	
題號	變數名稱	G9	vG09	G9	vG09
		次數	百分比	次數	百分比
1.	有	1,023	84.1	1,058	86.2
2.	沒有	89	7.3	67	5.5
91.	忘了	9	0.7	12	1.0
92.	當時沒投票權	83	6.8	79	6.4
95.	拒答	12	1.0	11	0.9
總計		1,216	100.0	1,227	100.0

G 9 a . 請問您投票給哪一組候選人 ? ( 訪員請出示 2 1 號卡片 )

地區		台北市		高雄市	
欄位		376-377		395-396	
題號	變數名稱	G9a	vG9A	G9a	vG9A
		次數	百分比	次數	百分比
1.	宋楚瑜、張昭雄	346	28.5	197	16.1
2.	連戰、蕭萬長	189	15.5	188	15.3
3.	李敖、馮滄祥	3	0.2	2	0.2
4.	許信良、朱惠良	7	0.6	6	0.5
5.	陳水扁、呂秀蓮	403	33.1	556	45.3
6.	投廢票	1	0.1	1	0.1
91.	忘了	25	2.1	33	2.7
95.	拒答	49	4.0	75	6.1
99.	跳答	193	15.9	169	13.8
總計		1,216	100.0	1,227	0.0

H 1 . 首先，我們想請問您二位市長候選人在瞭解民眾需要的程度方面：請問您認為李應元瞭解民眾需要的程度如何？如果以 0 到 10 來表示，0 代表完全不瞭解，10 代表非常瞭解，請問您要給李應元多少？（訪員請出示 22 號卡片）

地區		台北市	
欄位		378-279	
題號	變數名稱	H1 次數	vH01 百分比
0.0		72	5.9
1.1		30	2.5
2.2		89	7.3
3.3		159	13.1
4.4		133	10.9
5.5		251	20.6
6.6		129	10.6
7.7		93	7.6
8.8		65	5.3
9.9		13	1.1
10.10		19	1.6
95. 拒答		6	0.5
96. 很難說		17	1.4
97. 無意見		16	1.3
98. 不知道		124	10.2
總計		1,216	100.0

H 1 . 首先，我們想請問您五位市長候選人在瞭解民眾需要的程度方面：請問您認為施明德瞭解民眾需要的程度如何？如果以 0 到 10 來表示，0 代表完全不瞭解，10 代表非常瞭解，請問您要給施明德多少？（訪員請出示 22 號卡片）

地區		高雄市	
欄位		397-398	
題號	變數名稱	H1 次數	vH01 百分比
0.0		138	11.2
1.1		56	4.6
2.2		120	9.8
3.3		151	12.3
4.4		79	6.4
5.5		157	12.8
6.6		76	6.2
7.7		65	5.3
8.8		53	4.3
9.9		14	1.1
10.10		14	1.1
95. 拒答		21	1.7
96. 很難說		19	1.5
97. 無意見		50	4.1
98. 不知道		214	17.4
總計		1,227	100.0

## H 1 a . 馬英九呢，您要給他多少？

地區		台北市	
欄位		380-381	
題號	變數名稱	H1a 次數	vH1A 百分比
0.0		7	0.6
1.1		2	0.2
2.2		10	0.8
3.3		13	1.1
4.4		23	1.9
5.5		136	11.2
6.6		178	14.6
7.7		255	21.0
8.8		310	25.5
9.9		99	8.1
10.10		82	6.7
95. 拒答		4	0.3
96. 很難說		9	0.7
97. 無意見		13	1.1
98. 不知道		75	6.2
總計		1,216	100.0

## H 1 a . 張博雅呢，您要給他多少？

地區		高雄市	
欄位		399-400	
題號	變數名稱	H1a 次數	vH1A 百分比
0.0		127	10.4
1.1		48	3.9
2.2		101	8.2
3.3		163	13.3
4.4		128	10.4
5.5		186	15.2
6.6		88	7.2
7.7		62	5.1
8.8		23	1.9
9.9		6	0.5
10.10		4	0.3
95. 拒答		19	1.5
96. 很難說		25	2.0
97. 無意見		37	3.0
98. 不知道		210	17.1
總計		1,227	100.0

## H 1 b . 黃天生呢，您要給他多少？

地區		高雄市	
欄位		401-402	
題號	變數名稱	H1b 次數	vH1B 百分比
0.0		248	20.2
1.1		112	9.1
2.2		112	9.1
3.3		101	8.2
4.4		52	4.2
5.5		72	5.9
6.6		26	2.1
7.7		9	0.7
8.8		5	0.4
9.9		3	0.2
10.10		4	0.3
90. 訪員漏問		1	0.1
95. 拒答		22	1.8
96. 很難說		16	1.3
97. 無意見		64	5.2
98. 不知道		380	31.0
總計		1,227	100.0



H 1 c . 黃俊英呢，您要給他多少？

地區		高雄市	
欄位		403-404	
題號	變數名稱	H1c	VH1C
		次數	百分比
0. 0		35	2.9
1. 1		17	1.4
2. 2		26	2.1
3. 3		60	4.9
4. 4		74	6.0
5. 5		212	17.3
6. 6		166	13.5
7. 7		156	12.7
8. 8		138	11.2
9. 9		38	3.1
10. 10		31	2.5
95. 拒答		18	1.5
96. 很難說		22	1.8
97. 無意見		29	2.4
98. 不知道		205	16.7
總計		1,227	100.0

H 1 d . 謝長廷呢，您要給他多少？

地區		高雄市	
欄位		405-406	
題號	變數名稱	H1d	VH1D
		次數	百分比
0. 0		21	1.7
1. 1		6	0.5
2. 2		20	1.6
3. 3		29	2.4
4. 4		33	2.7
5. 5		190	15.5
6. 6		157	12.8
7. 7		235	19.2
8. 8		207	16.9
9. 9		71	5.8
10. 10		67	5.5
90. 訪員漏問		1	0.1
95. 拒答		19	1.5
96. 很難說		17	1.4
97. 無意見		22	1.8
98. 不知道		132	10.8
總計		1,227	100.0

H 2 . 再來，在值得信賴的程度方面：請問您認為李應元值得信賴的程度如何？如果同樣以 0 到 1 0 來表示，0 代表完全不值得信賴，1 0 代表非常值得信賴，請問您要給李應元多少？（訪員請出示 2 3 號卡片）

地區		台北市	
欄位		382-383	
題號	變數名稱	H2 次數	vH02 百分比
0. 0		110	9.0
1. 1		55	4.5
2. 2		92	7.6
3. 3		126	10.4
4. 4		111	9.1
5. 5		229	18.8
6. 6		100	8.2
7. 7		87	7.2
8. 8		105	8.6
9. 9		40	3.3
10. 10		26	2.1
95. 拒答		8	0.7
96. 很難說		12	1.0
97. 無意見		14	1.2
98. 不知道		101	8.3
總計		1,216	100.0

H 2 . 再來，在值得信賴的程度方面：請問您認為施明德值得信賴的程度如何？如果同樣以 0 到 1 0 來表示，0 代表完全不值得信賴，1 0 代表非常值得信賴，請問您要給施明德多少？（訪員請出示 2 3 號卡片）

地區		高雄市	
欄位		407-408	
題號	變數名稱	H2 次數	vH02 百分比
0. 0		181	14.8
1. 1		63	5.1
2. 2		128	10.4
3. 3		149	12.1
4. 4		62	5.1
5. 5		167	13.6
6. 6		64	5.2
7. 7		62	5.1
8. 8		55	4.5
9. 9		26	2.1
10. 10		20	1.6
95. 拒答		1	0.1
96. 很難說		18	1.5
97. 無意見		18	1.5
98. 不知道		33	2.7
總計		180	14.7

## H 2 a . 馬英九呢，您要給他多少？

地區		台北市	
欄位		384-385	
題號	變數名稱	H2a	vH2A
		次數	百分比
0.0		17	1.4
1.1		3	0.2
2.2		12	1.0
3.3		23	1.9
4.4		29	2.4
5.5		165	13.6
6.6		145	11.9
7.7		191	15.7
8.8		302	24.8
9.9		137	11.3
10.10		121	10.0
95. 拒答		8	0.7
96. 很難說		4	0.3
97. 無意見		12	1.0
98. 不知道		47	3.9
總計		1,216	100.0

## H 2 a . 張博雅呢，您要給他多少？

地區		高雄市	
欄位		409-410	
題號	變數名稱	H2a	vH2A
		次數	百分比
0.0		129	10.5
1.1		74	6.0
2.2		111	9.0
3.3		137	11.2
4.4		95	7.7
5.5		213	17.4
6.6		94	7.7
7.7		71	5.8
8.8		40	3.3
9.9		7	0.6
10.10		10	0.8
95. 拒答		19	1.5
96. 很難說		17	1.4
97. 無意見		30	2.4
98. 不知道		180	14.7
總計		1,227	100.0

## H 2 b . 黃天生呢，您要給他多少？

地區		高雄市	
欄位		411-412	
題號	變數名稱	H2b	vH2B
		次數	百分比
0.0		284	23.1
1.1		122	9.9
2.2		111	9.0
3.3		114	9.3
4.4		50	4.1
5.5		80	6.5
6.6		26	2.1
7.7		7	0.6
8.8		2	0.2
9.9		2	0.2
10.10		3	0.2
95. 拒答		21	1.7
96. 很難說		16	1.3
97. 無意見		50	4.1
98. 不知道		339	27.6
總計		1,227	100.0

H 2 c . 黃俊英呢，您要給他多少？

地區		高雄市	
欄位		413-414	
題號	變數名稱	H2c	vH2C
		次數	百分比
0. 0		47	3.8
1. 1		18	1.5
2. 2		34	2.8
3. 3		56	4.6
4. 4		92	7.5
5. 5		215	17.5
6. 6		170	13.9
7. 7		136	11.1
8. 8		128	10.4
9. 9		52	4.2
10. 10		36	2.9
95. 拒答		17	1.4
96. 很難說		19	1.5
97. 無意見		25	2.0
98. 不知道		182	14.8
總計		1,227	100.0

H 2 d . 謝長廷呢，您要給他多少？

地區		高雄市	
欄位		415-416	
題號	變數名稱	H2d	vH2D
		次數	百分比
0. 0		30	2.4
1. 1		14	1.1
2. 2		21	1.7
3. 3		48	3.9
4. 4		62	5.1
5. 5		213	17.4
6. 6		164	13.4
7. 7		202	16.5
8. 8		175	14.3
9. 9		53	4.3
10. 10		67	5.5
95. 拒答		25	2.0
96. 很難說		15	1.2
97. 無意見		17	1.4
98. 不知道		121	9.9
總計		1,227	100.0

H 3 . 最後，在做事能力的程度方面：  
：請問您認為李應元做事能力的程度如何？如果同樣以 0 到 1 0 來表示，0 代表完全沒有能力，1 0 代表非常有能力，請問您要給李應元多少？（訪員請出示 2 4 號卡片）

地區		台北市	
欄位		386-387	
題號	變數名稱	H3 次數	vH03 百分比
0. 0		41	3.4
1. 1		27	2.2
2. 2		47	3.9
3. 3		95	7.8
4. 4		107	8.8
5. 5		208	17.1
6. 6		117	9.6
7. 7		120	9.9
8. 8		116	9.5
9. 9		44	3.6
10. 10		19	1.6
95. 拒答		10	0.8
96. 很難說		38	3.1
97. 無意見		21	1.7
98. 不知道		206	16.9
總計		1,216	100.0

H 3 . 最後，在做事能力的程度方面：請問您認為施明德做事能力的程度如何？如果同樣以 0 到 1 0 來表示，0 代表完全沒有能力，1 0 代表非常有能力，請問您要給施明德多少？（訪員請出示 2 4 號卡片）

地區		高雄市	
欄位		417-418	
題號	變數名稱	H3 次數	vH03 百分比
0. 0		118	9.6
1. 1		64	5.2
2. 2		97	7.9
3. 3		141	11.5
4. 4		83	6.8
5. 5		194	15.8
6. 6		96	7.8
7. 7		65	5.3
8. 8		33	2.7
9. 9		14	1.1
10. 10		13	1.1
95. 拒答		22	1.8
96. 很難說		25	2.0
97. 無意見		43	3.5
98. 不知道		219	17.8
總計		1,227	100.0

H 3 a . 馬英九呢，您要給他多少？

地區		台北市	
欄位		388-389	
題號	變數名稱	H3a	vH3A
		次數	百分比
0.0		10	0.8
1.1		3	0.2
2.2		4	0.3
3.3		18	1.5
4.4		38	3.1
5.5		144	11.8
6.6		168	13.8
7.7		229	18.8
8.8		291	23.9
9.9		147	12.1
10.10		95	7.8
95. 拒答		7	0.6
96. 很難說		6	0.5
97. 無意見		13	1.1
98. 不知道		43	3.5
總計		1,216	100.0

H 3 a . 張博雅呢，您要給他多少？

地區		高雄市	
欄位		419-420	
題號	變數名稱	H3a	vH3A
		次數	百分比
0.0		78	6.4
1.1		36	2.9
2.2		79	6.4
3.3		96	7.8
4.4		115	9.4
5.5		216	17.6
6.6		143	11.7
7.7		105	8.6
8.8		60	4.9
9.9		15	1.2
10.10		10	0.8
95. 拒答		24	2.0
96. 很難說		17	1.4
97. 無意見		33	2.7
98. 不知道		200	16.3
總計		1,227	100.0

H 3 b . 黃天生呢，您要給他多少？

地區		高雄市	
欄位		421-422	
題號	變數名稱	H3b	vH3B
		次數	百分比
0.0		238	19.4
1.1		122	9.9
2.2		120	9.8
3.3		116	9.5
4.4		55	4.5
5.5		85	6.9
6.6		18	1.5
7.7		7	0.6
8.8		2	0.2
9.9		0	0.0
10.10		2	0.2
95. 拒答		26	2.1
96. 很難說		14	1.1
97. 無意見		60	4.9
98. 不知道		362	29.5
總計		1,227	100.0

H 3 c . 黃俊英呢，您要給他多少？

地區		高雄市	
欄位		423-424	
題號	變數名稱	H3c	vH3C
		次數	百分比
0. 0		33	2.7
1. 1		11	0.9
2. 2		33	2.7
3. 3		60	4.9
4. 4		71	5.8
5. 5		224	18.3
6. 6		178	14.5
7. 7		154	12.6
8. 8		129	10.5
9. 9		39	3.2
10. 10		28	2.3
95. 拒答		26	2.1
96. 很難說		15	1.2
97. 無意見		32	2.6
98. 不知道		194	15.8
總計		1,227	100.0

H 3 d . 謝長廷呢，您要給他多少？

地區		高雄市	
欄位		425-426	
題號	變數名稱	H3d	vH3D
		次數	百分比
0. 0		18	1.5
1. 1		5	0.4
2. 2		15	1.2
3. 3		31	2.5
4. 4		41	3.3
5. 5		183	14.9
6. 6		157	12.8
7. 7		255	20.8
8. 8		217	17.7
9. 9		69	5.6
10. 10		63	5.1
95. 拒答		26	2.1
96. 很難說		14	1.1
97. 無意見		19	1.5
98. 不知道		114	9.3
總計		1,227	100.0

H 4 . 請問您認為李應元是不是一位合適的市長人選？如果以 0 到 1 0 來表達您認為他適合做市長的程度，其中 0 代表非常不合適，1 0 代表非常合適，請問您要給李應元多少？（訪員請出示 2 5 號卡片）

地區		台北市	
欄位		390-391	
題號	變數名稱	H4 次數	vH04 百分比
0. 0		124	10.2
1. 1		37	3.0
2. 2		75	6.2
3. 3		112	9.2
4. 4		107	8.8
5. 5		216	17.8
6. 6		117	9.6
7. 7		107	8.8
8. 8		88	7.2
9. 9		35	2.9
10. 10		47	3.9
95. 拒答		8	0.7
96. 很難說		13	1.1
97. 無意見		15	1.2
98. 不知道		115	9.5
總計		1216	100.0

H 4 . 請問您認為施明德是不是一位合適的市長人選？如果以 0 到 1 0 來表達您認為他適合做市長的程度，其中 0 代表非常不合適，1 0 代表非常合適，請問您要給施明德多少？（訪員請出示 2 5 號卡片）

地區		高雄市	
欄位		427-428	
題號	變數名稱	H4 次數	vH04 百分比
0. 0		234	19.1
1. 1		76	6.2
2. 2		134	10.9
3. 3		155	12.6
4. 4		74	6.0
5. 5		148	12.1
6. 6		66	5.4
7. 7		49	4.0
8. 8		31	2.5
9. 9		11	0.9
10. 10		13	1.1
95. 拒答		27	2.2
96. 很難說		23	1.9
97. 無意見		41	3.3
98. 不知道		145	11.8
總計		1,227	100.0



## H 4 a . 馬英九呢，您要給他多少？

地區		台北市	
欄位		392-393	
題號	變數名稱	H4a	vH4A
		次數	百分比
0.0		17	1.4
1.1		1	0.1
2.2		5	0.4
3.3		19	1.6
4.4		21	1.7
5.5		131	10.8
6.6		148	12.2
7.7		202	16.6
8.8		301	24.8
9.9		153	12.6
10.10		160	13.2
95. 拒答		6	0.5
96. 很難說		4	0.3
97. 無意見		10	0.8
98. 不知道		38	3.1
總計		1,216	100.0

## H 4 a . 張博雅呢，您要給他多少？

地區		高雄市	
欄位		429-430	
題號	變數名稱	H4a	vH4A
		次數	百分比
0.0		136	11.1
1.1		51	4.2
2.2		100	8.1
3.3		122	9.9
4.4		91	7.4
5.5		231	18.8
6.6		106	8.6
7.7		68	5.5
8.8		57	4.6
9.9		13	1.1
10.10		14	1.1
95. 拒答		23	1.9
96. 很難說		19	1.5
97. 無意見		32	2.6
98. 不知道		164	13.4
總計		1,227	100.0

## H 4 b . 黃天生呢，您要給他多少？

地區		高雄市	
欄位		431-432	
題號	變數名稱	H4b	vH4B
		次數	百分比
0.0		341	27.8
1.1		123	10.0
2.2		116	9.5
3.3		106	8.6
4.4		43	3.5
5.5		69	5.6
6.6		16	1.3
7.7		2	0.2
8.8		1	0.1
9.9		1	0.1
10.10		31	2.5
95. 拒答		10	0.8
96. 很難說		50	4.1
97. 無意見		318	25.9
總計		1,227	100.0

H 4 c . 黃俊英呢，您要給他多少？

地區		高雄市	
欄位		433-434	
題號	變數名稱	H4c	vH4C
		次數	百分比
0. 0		45	3.7
1. 1		12	1.0
2. 2		35	2.9
3. 3		61	5.0
4. 4		72	5.9
5. 5		233	19.0
6. 6		163	13.3
7. 7		143	11.7
8. 8		136	11.1
9. 9		49	4.0
10. 10		42	3.4
95. 拒答		26	2.1
96. 很難說		20	1.6
97. 無意見		26	2.1
98. 不知道		164	13.4
總計		1,227	100.0

H 4 d . 謝長廷呢，您要給他多少？

地區		高雄市	
欄位		435-436	
題號	變數名稱	H4d	Vh4d
		次數	百分比
0. 0		24	2.0
1. 1		14	1.1
2. 2		12	1.0
3. 3		33	2.7
4. 4		42	3.4
5. 5		187	15.2
6. 6		161	13.1
7. 7		216	17.6
8. 8		227	18.5
9. 9		72	5.9
10. 10		78	6.4
95. 拒答		22	1.8
96. 很難說		13	1.1
97. 無意見		20	1.6
98. 不知道		106	8.6
總計		1227	100.0

H 5 a . 請問您認為哪一位對民眾服務最熱心？（訪員請出示 9 號卡片）

地區		台北市	
欄位		394-399	
題號	變數名稱	H5a 次數	vH5A 百分比
630101.	魏憶龍(無)	6	0.5
630102.	藍世聰(民)	3	0.2
630103.	李純恩(親)	0	0.0
630104.	蔡秋鳳(無)	2	0.2
630105.	陳朝琴(無)	1	0.1
630106.	蔡文安(台)	0	0.0
630107.	吳碧珠(國)	31	2.5
630108.	陳政忠(國)	6	0.5
630109.	陳進祺(國)	1	0.1
630110.	賴朝隆(無)	0	0.0
630111.	陳正德(民)	16	1.3
630112.	呂澄澄(民)	1	0.1
630113.	高建智(民)	4	0.3
630114.	汪志冰(親)	0	0.0
630115.	賴素如(國)	13	1.1
630116.	王順輝(無)	0	0.0
630117.	陳碧峰(民)	13	1.1
630118.	潘懷宗(新)	8	0.7
630119.	王育誠(親)	13	1.1
630201.	闕枚莎(無)	4	0.3
630202.	羅淑蕾(親)	0	0.0
630203.	黃珊珊(親)	14	1.2
630204.	張宗明(無)	0	0.0
630205.	陳義洲(國)	22	1.8
630206.	徐國勇(民)	7	0.6
630207.	李彥秀(國)	22	1.8
630208.	李建昌(民)	3	0.2
630209.	常中天(新)	5	0.4
630210.	陳秀惠(民)	4	0.3
630211.	吳世正(國)	14	1.2
630212.	邱朝祿(台)	0	0.0
630301.	洪士奇(親)	0	0.0
630302.	陳永德(國)	21	1.7
630303.	張鄧芳(國)	0	0.0
630304.	戴錫欽(親)	1	0.1
630305.	陳耀輝(國)	5	0.4
630306.	費鴻泰(新)	60	4.9
630307.	張元安(無)	0	0.0
630308.	許富男(民)	5	0.4

H 5 a . 請問您認為哪一位對民眾服務最熱心？（訪員請出示 9 號卡片）

地區		高雄市	
欄位		437-442	
題號	變數名稱	H5a 次數	vH5A 百分比
640101.	張省吾(無)	4	0.3
640102.	蔡松雄(無)	4	0.3
640103.	戴榮聖(台)	4	0.3
640104.	陳美雅(國)	0	0.0
640105.	洪敏清(無)	0	0.0
640106.	林壽山(親)	7	0.6
640107.	呂貝仁(無)	0	0.0
640108.	李喬如(民)	38	3.1
640109.	陳漢昇(國)	21	1.7
640110.	蕭裕正(民)	4	0.3
640201.	周鍾(國)	8	0.7
640202.	孫健萍(無)	1	0.1
640203.	吳英明(台)	3	0.2
640204.	李榮宗(親)	1	0.1
640205.	戴德銘(國)	13	1.1
640206.	李瀛生(新)	1	0.1
640207.	藍健菖(國)	4	0.3
640208.	張清泉(民)	8	0.7
640209.	章玟琇(民)	8	0.7
640210.	陳玫娟(國)	0	0.0
640211.	吳啟文(無)	0	0.0
640212.	藍星木(國)	25	2.0
640213.	師興中(無)	0	0.0
640214.	陳文榮(無)	1	0.1
640215.	謝天助(無)	0	0.0
640216.	黃石龍(無)	8	0.7
640217.	林舜平(無)	2	0.2
640218.	吳昱輝(無)	0	0.0
640219.	徐漢仁(無)	0	0.0
640220.	楊色玉(親)	20	1.6
640221.	蔡長根(民)	7	0.6
640222.	陳雲龍(國)	29	2.4
640301.	林俊福(無)	4	0.3
640302.	戴志鵬(無)	1	0.1
640303.	楊定國(民)	3	0.2
640304.	黃添財(國)	19	1.5
640305.	張榮顯(無)	11	0.9
640306.	鄭新助(民)	31	2.5
640307.	李政憲(無)	0	0.0

630309. 唐峰正(無)	0	0.0	640308. 吳長洪(無)	0	0.0
630310. 王正德(國)	10	0.8	640309. 洪偉壬(無)	0	0.0
630311. 楊實秋(國)	6	0.5	640310. 蔡見興(無)	13	1.1
630312. 黃幼中(親)	1	0.1	640311. 洪美麗(無)	0	0.0
630313. 王博昱(民)	3	0.2	640312. 黃柏霖(無)	2	0.2
630314. 紀長和(無)	0	0.0	640313. 吳錦發(台)	1	0.1
630315. 張茂楠(民)	12	1.0	640314. 康裕成(民)	10	0.8
630316. 田欣(民)	1	0.1	640315. 吳重新(無)	6	0.5
630317. 陳淑華(民)	3	0.2	640316. 陳英燦(台)	0	0.0
630318. 朱孟庠(台)	2	0.2	640317. 吳林淑敏(國)	10	0.8
630401. 林培宗(無)	0	0.0	640318. 曾長發(國)	11	0.9
630402. 王浩(國)	10	0.8	640319. 童燕珍(親)	3	0.2
630403. 蔡鴻章(台)	1	0.1	640320. 李昆澤(民)	5	0.4
630404. 蔡坤龍(無)	0	0.0	640321. 劉少春(國)	16	1.4
630405. 王世堅(民)	13	1.1	640322. 楊美惠(無)	0	0.0
630406. 李文英(民)	1	0.0	640323. 劉貴旭(無)	1	0.1
630407. 謝明達(民)	1	0.1	640324. 呂錫勳(無)	1	0.1
630408. 林國成(親)	0	0.0	640325. 郭國志(親)	1	0.1
630409. 王芳萍(無)	1	0.1	640326. 顏明聖(無)	1	0.1
630410. 游鴻程(新)	0	0.0	640401. 吳國禎(無)	0	0.0
630411. 林晉章(國)	9	0.7	640402. 洪茂俊(國)	9	0.7
630412. 羅宗勝(民)	4	0.3	640403. 溫三郎(無)	0	0.0
630413. 陳玉梅(國)	27	2.2	640404. 陳玲俐(民)	7	0.6
630414. 林定勇(親)	1	0.1	640405. 陳惠凰(國)	1	0.1
630415. 葉信義(無)	2	0.2	640406. 廖才傳(無)	0	0.0
630416. 黎烈台(無)	0	0.0	640407. 林景元(無)	2	0.2
630501. 李振豐(無)	0	0.0	640408. 黃芳仁(無)	14	1.1
630502. 車正國(無)	0	0.0	640409. 陳春生(無)	2	0.2
630503. 劉耀仁(民)	1	0.1	640410. 陳村雄(無)	16	1.3
630504. 謝千惠(無)	0	0.0	640411. 劉財富(無)	0	0.0
630505. 鍾小平(無)	8	0.7	640412. 莊啟旺(國)	9	0.7
630506. 李仁人(國)	33	2.7	640413. 張瑞德(國)	4	0.3
630507. 陳卯樂(無)	0	0.0	640414. 王齡嬌(親)	2	0.2
630508. 顏聖冠(民)	6	0.5	640415. 趙天麟(台)	7	0.6
630509. 謝建平(台)	0	0.0	640416. 周玲姘(民)	3	0.2
630510. 賴志威(親)	0	0.0	640417. 許崑源(無)	19	1.5
630511. 周威佑(民)	0	0.0	640418. 詹永龍(民)	6	0.5
630512. 曹鵬山(親)	0	0.0	640419. 林崑山(民)	4	0.3
630513. 陳惠敏(國)	10	0.8	640420. 王瑞賢(無)	2	0.2
630514. 曲兆祥(親)	2	0.2	640421. 陳乃靜(無)	6	0.5
630515. 侯冠群(新)	2	0.2	640422. 吳益政(親)	5	0.4
630516. 陳嘉銘(民)	14	1.2	640501. 李順進(無)	4	0.3
630517. 陳光(無)	1	0.1	640502. 郭金生(無)	0	0.0
630601. 蔣乃辛(國)	23	1.9	640503. 邱政勝(無)	0	0.0
630602. 江蓋世(民)	2	0.2	640504. 張吉雄(無)	1	0.1

630603. 李慶鋒(民)	1	0.1	640505. 葉津鈴(台)	7	0.6
630604. 周柏雅(民)	5	0.4	640506. 王友蘭(國)	2	0.2
630605. 郭憲鈴(無)	0	0.0	640507. 高宗英(民)	15	1.2
630606. 呂庭華(親)	1	0.1	640508. 陳清崧(無)	0	0.0
630607. 陳朝順(其)	0	0.0	640509. 吳宗憲(無)	0	0.0
630608. 方景鈞(無)	0	0.0	640510. 林宛蓉(民)	27	2.2
630609. 張耀元(無)	0	0.0	640511. 洪學海(無)	1	0.1
630610. 徐佳青(民)	2	0.2	640512. 林錦城(無)	1	0.1
630611. 李新(親)	13	1.1	640513. 李復興(國)	34	2.8
630612. 林奕華(國)	10	0.8	640514. 朱文慶(無)	7	0.6
630613. 張幸松(無)	0	0.0	640515. 陳彥宏(無)	1	0.1
630614. 李慶元(新)	14	1.2	640516. 楊敏郎(國)	4	0.3
630615. 陳錦祥(國)	11	0.9	640517. 簡金城(親)	11	0.9
630616. 邱國昌(台)	0	0.0	640518. 江振陸(民)	6	0.5
630617. 歐陽龍(無)	6	0.5	640519. 朱安雄(無)	1	0.1
630618. 王鍾俊(無)	0	0.0	640520. 卜明殿(無)	2	0.2
630619. 厲耿桂芳(國)	9	0.7	640521. 梁連瑛(民)	1	0.1
630620. 于白儂(無)	0	0.0	640522. 王天競(無)	1	0.1
630621. 張福美(無)	1	0.1	640523. 蔡媽福(無)	11	0.9
630622. 鄧家基(親)	3	0.2	640524. 蘇玉柱(無)	0	0.0
630623. 王欣儀(親)	1	0.1	640525. 謝進發(無)	4	0.3
630624. 鄒桂蓉(無)	0	0.0	640526. 蔡慶源(國)	10	0.8
630625. 梅長錕(無)	0	0.0	649901. 陳萬義(無)	0	0.0
630626. 鍾鼎昌(無)	0	0.0	649902. 張正信(無)	0	0.0
630627. 秦儷舫(無)	13	1.1	649903. 胡慶明(無)	0	0.0
630628. 柯景昇(民)	2	0.2	649904. 林國權(無)	0	0.0
639901. 李銀來(國)	1	0.1	649905. 洪林雨萍(台)	0	0.0
639902. 陳梅蘭(無)	0	0.0	649906. 鄭海河(無)	0	0.0
639903. 汪麗花(台)	0	0.0	649907. 曹明輝(國)	0	0.0
639904. 陳義信(民)	0	0.0	649908. 鄭玉昌(民)	0	0.0
999990. 訪員漏問	1	0.1	999990. 訪員漏問	1	0.1
999992. 都沒有	75	6.2	999992. 都沒有	81	6.6
999995. 拒答	11	0.9	999995. 拒答	22	1.8
999996. 很難說	42	3.5	999996. 很難說	65	5.3
999997. 無意見	29	2.4	999997. 無意見	21	1.7
999998. 不知道	450	37.0	999998. 不知道	397	32.4
總計	1,216	100.0	總計	1,227	100.0

H 5 b . 哪一位形象最好？（訪員請出示 9 號卡片）

地區		台北市	
欄位		400-405	
題號	變數名稱	H5b 次數	vH5B 百分比
630101.	魏憶龍(無)	7	0.6
630102.	藍世聰(民)	12	1.0
630103.	李純恩(親)	0	0.0
630104.	蔡秋凰(無)	1	0.1
630105.	陳朝琴(無)	0	0.0
630106.	蔡文安(台)	0	0.0
630107.	吳碧珠(國)	38	3.1
630108.	陳政忠(國)	1	0.1
630110.	賴朝隆(無)	1	0.1
630111.	陳正德(民)	12	1.0
630112.	呂滢滢(民)	5	0.4
630113.	高建智(民)	2	0.2
630114.	汪志冰(親)	5	0.4
630115.	賴素如(國)	10	0.8
630116.	王順輝(無)	0	0.0
630117.	陳碧峰(民)	6	0.5
630118.	潘懷宗(新)	19	1.6
630119.	王育誠(親)	24	2.0
630201.	闕枚莎(無)	2	0.2
630202.	羅淑蕾(親)	1	0.1
630203.	黃珊珊(親)	27	2.2
630204.	張宗明(無)	0	0.0
630205.	陳義洲(國)	8	0.7
630206.	徐國勇(民)	6	0.5
630207.	李彥秀(國)	25	2.1
630208.	李建昌(民)	2	0.2
630209.	常中天(新)	12	1.0
630210.	陳秀惠(民)	0	0.0
630211.	吳世正(國)	22	1.8
630212.	邱朝祿(台)	0	0.0
630301.	洪士奇(親)	2	0.2
630302.	陳永德(國)	10	0.8
630303.	張鄧芳(國)	0	0.0
630304.	戴錫欽(親)	2	0.2
630305.	陳燿輝(國)	7	0.6
630306.	費鴻泰(新)	57	4.7
630307.	張元安(無)	0	0.0
630308.	許富男(民)	4	0.3
630309.	唐峰正(無)	0	0.0

H 5 b . 哪一位形象最好？（訪員請出示 9 號卡片）

地區		高雄市	
欄位		443-448	
題號	變數名稱	H5b 次數	vH5B 百分比
640101.	張省吾(無)	1	0.1
640102.	蔡松雄(無)	1	0.1
640103.	戴榮聖(台)	4	0.3
640104.	陳美雅(國)	5	0.4
640105.	洪敏清(無)	1	0.1
640106.	林壽山(親)	18	1.5
640107.	呂貝仁(無)	0	0.0
640108.	李喬如(民)	14	1.1
640109.	陳漢昇(國)	24	2.0
640110.	蕭裕正(民)	14	1.1
640201.	周鍾(國)	12	1.0
640202.	孫健萍(無)	1	0.1
640203.	吳英明(台)	17	1.4
640204.	李榮宗(親)	0	0.0
640205.	戴德銘(國)	7	0.6
640206.	李瀛生(新)	1	0.1
640207.	藍健菖(國)	10	0.8
640208.	張清泉(民)	12	1.0
640209.	章玟琇(民)	9	0.7
640210.	陳玫娟(國)	0	0.0
640211.	吳啟文(無)	0	0.0
640212.	藍星木(國)	8	0.7
640213.	師興中(無)	0	0.0
640214.	陳文榮(無)	0	0.0
640215.	謝天助(無)	0	0.0
640216.	黃石龍(無)	5	0.4
640217.	林舜平(無)	3	0.2
640218.	吳昱輝(無)	1	0.1
640219.	徐漢仁(無)	0	0.0
640220.	楊色玉(親)	26	2.1
640221.	蔡長根(民)	3	0.2
640222.	陳雲龍(國)	20	1.6
640301.	林俊福(無)	3	0.2
640302.	戴志鵬(無)	0	0.0
640303.	楊定國(民)	9	0.7
640304.	黃添財(國)	7	0.6
640305.	張榮顯(無)	8	0.7
640306.	鄭新助(民)	12	1.0
640307.	李政憲(無)	0	0.0

630310. 王正德(國)	6	0.5	640308. 吳長洪(無)	0	0.0
630311. 楊實秋(國)	22	1.8	640309. 洪偉壬(無)	0	0.0
630312. 黃幼中(親)	1	0.1	640310. 蔡見興(無)	9	0.7
630313. 王博昱(民)	3	0.2	640311. 洪美麗(無)	0	0.0
630314. 紀長和(無)	0	0.0	640312. 黃柏霖(無)	5	0.4
630315. 張茂楠(民)	4	0.3	640313. 吳錦發(台)	1	0.1
630316. 田欣(民)	8	0.7	640314. 康裕成(民)	44	3.6
630317. 陳淑華(民)	3	0.2	640315. 吳重新(無)	0	0.0
630318. 朱孟庠(台)	3	0.3	640316. 陳英燦(台)	6	0.5
630401. 林培宗(無)	0	0.0	640317. 吳林淑敏(國)	8	0.7
630402. 王浩(國)	25	2.1	640318. 曾長發(國)	3	0.2
630403. 蔡鴻章(台)	0	0.0	640319. 童燕珍(親)	4	0.3
630404. 蔡坤龍(無)	0	0.0	640320. 李昆澤(民)	27	2.2
630405. 王世堅(民)	3	0.2	640321. 劉少春(國)	5	0.4
630406. 李文英(民)	6	0.5	640322. 楊美惠(無)	0	0.0
630407. 謝明達(民)	3	0.2	640323. 劉貴旭(無)	0	0.0
630408. 林國成(親)	2	0.2	640324. 呂錫勳(無)	0	0.0
630409. 王芳萍(無)	1	0.1	640325. 郭國志(親)	0	0.0
630410. 游鴻程(新)	0	0.0	640326. 顏明聖(無)	0	0.0
630411. 林晉章(國)	4	0.3	640401. 吳國禎(無)	0	0.0
630412. 羅宗勝(民)	3	0.2	640402. 洪茂俊(國)	9	0.7
630413. 陳玉梅(國)	27	2.2	640403. 溫三郎(無)	0	0.0
630414. 林定勇(親)	4	0.3	640404. 陳玲俐(民)	8	0.7
630415. 葉信義(無)	0	0.0	640405. 陳惠凰(國)	2	0.2
630416. 黎烈台(無)	0	0.0	640406. 廖才傳(無)	0	0.0
630501. 李振豐(無)	1	0.1	640407. 林景元(無)	1	0.1
630502. 車正國(無)	0	0.0	640408. 黃芳仁(無)	9	0.7
630503. 劉耀仁(民)	1	0.1	640409. 陳春生(無)	2	0.2
630504. 謝千惠(無)	0	0.0	640410. 陳村雄(無)	4	0.3
630505. 鍾小平(無)	8	0.7	640411. 劉財富(無)	0	0.0
630506. 李仁人(國)	25	2.1	640412. 莊啟旺(國)	12	1.0
630507. 陳卯樂(無)	1	0.1	640413. 張瑞德(國)	4	0.3
630508. 顏聖冠(民)	4	0.3	640414. 王齡嬌(親)	1	0.1
630509. 謝建平(台)	0	0.0	640415. 趙天麟(台)	11	0.9
630510. 賴志威(親)	1	0.1	640416. 周玲姣(民)	14	1.1
630511. 周威佑(民)	3	0.2	640417. 許崑源(無)	12	1.0
630512. 曹鵬山(親)	5	0.4	640418. 詹永龍(民)	1	0.1
630513. 陳惠敏(國)	10	0.8	640419. 林崑山(民)	16	1.3
630514. 曲兆祥(親)	2	0.2	640420. 王瑞賢(無)	1	0.1
630515. 侯冠群(新)	14	1.2	640421. 陳乃靜(無)	1	0.1
630516. 陳嘉銘(民)	9	0.7	640422. 吳益政(親)	20	1.6
630517. 陳光(無)	1	0.1	640501. 李順進(無)	2	0.2
630601. 蔣乃辛(國)	35	2.9	640502. 郭金生(無)	2	0.2
630602. 江蓋世(民)	5	0.4	640503. 邱政勝(無)	0	0.0
630603. 李慶鋒(民)	1	0.1	640504. 張吉雄(無)	0	0.0

630604. 周柏雅(民)	7	0.6	640505. 葉津鈴(台)	13	1.1
630605. 郭憲鈴(無)	0	0.0	640506. 王友蘭(國)	2	0.2
630606. 呂庭華(親)	0	0.0	640507. 高宗英(民)	12	1.0
630607. 陳朝順(其)	1	0.1	640508. 陳清崧(無)	0	0.0
630608. 方景鈞(無)	1	0.1	640509. 吳宗憲(無)	0	0.0
630609. 張耀元(無)	1	0.1	640510. 林宛蓉(民)	23	1.9
630610. 徐佳青(民)	5	0.4	640511. 洪學海(無)	1	0.1
630611. 李新(親)	15	1.2	640512. 林錦城(無)	0	0.0
630612. 林奕華(國)	14	1.2	640513. 李復興(國)	56	4.6
630613. 張幸松(無)	0	0.0	640514. 朱文慶(無)	5	0.4
630614. 李慶元(新)	15	1.2	640515. 陳彥宏(無)	1	0.1
630615. 陳錦祥(國)	3	0.2	640516. 楊敏郎(國)	8	0.7
630616. 邱國昌(台)	0	0.0	640517. 簡金城(親)	7	0.6
630617. 歐陽龍(無)	5	0.4	640518. 江振陸(民)	5	0.4
630618. 王鍾俊(無)	1	0.1	640519. 朱安雄(無)	0	0.0
630619. 厲耿桂芳(國)	5	0.4	640520. 卜明殿(無)	2	0.2
630620. 于白儂(無)	0	0.0	640521. 梁連瑛(民)	1	0.1
630621. 張福美(無)	0	0.0	640522. 王天競(無)	3	0.2
630622. 鄧家基(親)	7	0.6	640523. 蔡媽福(無)	10	0.8
630623. 王欣儀(親)	2	0.2	640524. 蘇玉柱(無)	1	0.1
630624. 鄒桂蓉(無)	0	0.0	640525. 謝進發(無)	3	0.2
630625. 梅長錕(無)	0	0.0	640526. 蔡慶源(國)	4	0.3
630626. 鍾鼎昌(無)	0	0.0	649901. 陳萬義(無)	0	0.0
630627. 秦儷舫(無)	19	1.6	649902. 張正信(無)	0	0.0
630628. 柯景昇(民)	3	0.2	649903. 胡慶明(無)	0	0.0
639901. 李銀來(國)	1	0.1	649904. 林國權(無)	0	0.0
639902. 陳梅蘭(無)	0	0.0	649905. 洪林雨萍(台)	0	0.0
639903. 汪麗花(台)	0	0.0	649906. 鄭海河(無)	0	0.0
639904. 陳義信(民)	0	0.0	649907. 曹明輝(國)	0	0.0
			649908. 鄭玉昌(民)	0	0.0
999990. 訪員漏問	0	0.0	999990. 訪員漏問	1	0.1
999992. 都沒有	60	4.9	999992. 都沒有	92	7.5
999995. 拒答	7	0.6	999995. 拒答	26	2.1
999996. 很難說	46	3.8	999996. 很難說	66	5.4
999997. 無意見	35	2.9	999997. 無意見	28	2.3
999998. 不知道	379	31.2	999998. 不知道	357	29.1
總計	1,216	100.0	總計	1,227	100.0



H 5 c . 哪一位能力最強？（訪員請出示 9 號卡片）

地區		台北市	
欄位		406-411	
題號	變數名稱	H5c 次數	vH5C 百分比
630101.	魏憶龍(無)	11	0.9
630102.	藍世聰(民)	2	0.2
630103.	李純恩(親)	0	0.0
630104.	蔡秋凰(無)	3	0.2
630105.	陳朝琴(無)	2	0.2
630106.	蔡文安(台)	1	0.1
630107.	吳碧珠(國)	41	3.4
630108.	陳政忠(國)	0	0.0
630110.	賴朝隆(無)	0	0.0
630111.	陳正德(民)	3	0.2
630112.	呂澄澄(民)	2	0.2
630113.	高建智(民)	1	0.1
630114.	汪志冰(親)	3	0.2
630115.	賴素如(國)	10	0.8
630116.	王順輝(無)	0	0.0
630117.	陳碧峰(民)	5	0.4
630118.	潘懷宗(新)	5	0.4
630119.	王育誠(親)	3	0.2
630201.	闕枚莎(無)	1	0.1
630202.	羅淑蕾(親)	0	0.0
630203.	黃珊珊(親)	16	1.3
630204.	張宗明(無)	0	0.0
630205.	陳義洲(國)	9	0.7
630206.	徐國勇(民)	3	0.2
630207.	李彥秀(國)	18	1.5
630208.	李建昌(民)	3	0.2
630209.	常中天(新)	8	0.7
630210.	陳秀惠(民)	0	0.0
630211.	吳世正(國)	9	0.7
630212.	邱朝祿(台)	0	0.0
630301.	洪士奇(親)	1	0.1
630302.	陳永德(國)	17	1.4
630303.	張鄧芳(國)	0	0.0
630304.	戴錫欽(親)	0	0.0
630305.	陳嬋輝(國)	3	0.2
630306.	費鴻泰(新)	48	3.9
630307.	張元安(無)	0	0.0
630308.	許富男(民)	9	0.7
630309.	唐峰正(無)	0	0.0

H 5 c . 哪一位能力最強？（訪員請出示 9 號卡片）

地區		高雄市	
欄位		449-454	
題號	變數名稱	H5c 次數	vH5C 百分比
640101.	張省吾(無)	3	0.2
640102.	蔡松雄(無)	6	0.5
640103.	戴榮聖(台)	2	0.2
640104.	陳美雅(國)	0	0.0
640105.	洪敏清(無)	1	0.1
640106.	林壽山(親)	12	1.0
640107.	呂貝仁(無)	0	0.0
640108.	李喬如(民)	13	1.1
640109.	陳漢昇(國)	14	1.1
640110.	蕭裕正(民)	7	0.6
640201.	周鍾(國)	5	0.4
640202.	孫健萍(無)	0	0.0
640203.	吳英明(台)	8	0.7
640204.	李榮宗(親)	0	0.0
640205.	戴德銘(國)	8	0.7
640206.	李瀛生(新)	0	0.0
640207.	藍健菖(國)	3	0.2
640208.	張清泉(民)	6	0.5
640209.	章玟琇(民)	5	0.4
640210.	陳玫娟(國)	0	0.0
640211.	吳啟文(無)	0	0.0
640212.	藍星木(國)	12	1.0
640213.	師興中(無)	0	0.0
640214.	陳文榮(無)	1	0.1
640215.	謝天助(無)	1	0.1
640216.	黃石龍(無)	2	0.2
640217.	林舜平(無)	0	0.0
640218.	吳昱輝(無)	1	0.1
640219.	徐漢仁(無)	0	0.0
640220.	楊色玉(親)	18	1.5
640221.	蔡長根(民)	4	0.3
640222.	陳雲龍(國)	8	0.7
640301.	林俊福(無)	1	0.1
640302.	戴志鵬(無)	0	0.0
640303.	楊定國(民)	7	0.6
640304.	黃添財(國)	9	0.7
640305.	張榮顯(無)	5	0.4
640306.	鄭新助(民)	11	0.9
640307.	李政憲(無)	0	0.0

630310. 王正德(國)	3	0.2	640308. 吳長洪(無)	1	0.1
630311. 楊實秋(國)	13	1.1	640309. 洪偉壬(無)	0	0.0
630312. 黃幼中(親)	0	0.0	640310. 蔡見興(無)	7	0.6
630313. 王博昱(民)	1	0.1	640311. 洪美麗(無)	0	0.0
630314. 紀長和(無)	0	0.0	640312. 黃柏霖(無)	1	0.1
630315. 張茂楠(民)	2	0.2	640313. 吳錦發(台)	0	0.0
630316. 田欣(民)	5	0.4	640314. 康裕成(民)	24	2.0
630317. 陳淑華(民)	1	0.1	640315. 吳重新(無)	0	0.0
630318. 朱孟庠(台)	0	0.0	640316. 陳英燦(台)	4	0.3
630401. 林培宗(無)	0	0.0	640317. 吳林淑敏(國)	5	0.4
630402. 王浩(國)	4	0.3	640318. 曾長發(國)	3	0.2
630403. 蔡鴻章(台)	0	0.0	640319. 童燕珍(親)	0	0.0
630404. 蔡坤龍(無)	0	0.0	640320. 李昆澤(民)	11	0.9
630405. 王世堅(民)	8	0.7	640321. 劉少春(國)	8	0.7
630406. 李文英(民)	2	0.2	640322. 楊美惠(無)	0	0.0
630407. 謝明達(民)	1	0.1	640323. 劉貴旭(無)	1	0.1
630408. 林國成(親)	1	0.1	640324. 呂錫勳(無)	0	0.0
630409. 王芳萍(無)	0	0.0	640325. 郭國志(親)	0	0.0
630410. 游鴻程(新)	0	0.0	640326. 顏明聖(無)	0	0.0
630411. 林晉章(國)	9	0.7	640401. 吳國禎(無)	0	0.0
630412. 羅宗勝(民)	2	0.2	640402. 洪茂俊(國)	11	0.9
630413. 陳玉梅(國)	21	1.7	640403. 溫三郎(無)	0	0.0
630414. 林定勇(親)	1	0.1	640404. 陳玲俐(民)	3	0.2
630415. 葉信義(無)	0	0.0	640405. 陳惠凰(國)	3	0.2
630416. 黎烈台(無)	0	0.0	640406. 廖才傳(無)	0	0.0
630501. 李振豐(無)	0	0.0	640407. 林景元(無)	0	0.0
630502. 車正國(無)	1	0.1	640408. 黃芳仁(無)	4	0.3
630503. 劉耀仁(民)	0	0.0	640409. 陳春生(無)	3	0.2
630504. 謝千惠(無)	0	0.0	640410. 陳村雄(無)	8	0.7
630505. 鍾小平(無)	7	0.6	640411. 劉財富(無)	0	0.0
630506. 李仁人(國)	16	1.3	640412. 莊啟旺(國)	5	0.4
630507. 陳卯樂(無)	0	0.0	640413. 張瑞德(國)	2	0.2
630508. 顏聖冠(民)	5	0.4	640414. 王齡嬌(親)	1	0.1
630509. 謝建平(台)	0	0.0	640415. 趙天麟(台)	8	0.7
630510. 賴志威(親)	1	0.1	640416. 周玲姮(民)	1	0.1
630511. 周威佑(民)	1	0.1	640417. 許崑源(無)	11	0.9
630512. 曹鵬山(親)	0	0.0	640418. 詹永龍(民)	0	0.0
630513. 陳惠敏(國)	4	0.3	640419. 林崑山(民)	4	0.3
630514. 曲兆祥(親)	0	0.0	640420. 王瑞賢(無)	0	0.0
630515. 侯冠群(新)	1	0.1	640421. 陳乃靜(無)	4	0.3
630516. 陳嘉銘(民)	6	0.5	640422. 吳益政(親)	6	0.5
630517. 陳光(無)	0	0.0	640501. 李順進(無)	2	0.2
630601. 蔣乃辛(國)	25	2.1	640502. 郭金生(無)	3	0.2
630602. 江蓋世(民)	2	0.2	640503. 邱政勝(無)	0	0.0
630603. 李慶鋒(民)	0	0.0	640504. 張吉雄(無)	0	0.0

630604. 周柏雅(民)	6	0.5	640505. 葉津鈴(台)	7	0.6
630605. 郭憲鈴(無)	0	0.0	640506. 王友蘭(國)	1	0.1
630606. 呂庭華(親)	0	0.0	640507. 高宗英(民)	13	1.1
630607. 陳朝順(其)	0	0.0	640508. 陳清崧(無)	0	0.0
630608. 方景鈞(無)	0	0.0	640509. 吳宗憲(無)	0	0.0
630609. 張耀元(無)	0	0.0	640510. 林宛蓉(民)	14	1.1
630610. 徐佳青(民)	3	0.2	640511. 洪學海(無)	1	0.1
630611. 李新(親)	9	0.7	640512. 林錦城(無)	0	0.0
630612. 林奕華(國)	5	0.4	640513. 李復興(國)	35	2.9
630613. 張幸松(無)	0	0.0	640514. 朱文慶(無)	2	0.2
630614. 李慶元(新)	19	0.2	640515. 陳彥宏(無)	1	0.1
630615. 陳錦祥(國)	3	0.1	640516. 楊敏郎(國)	7	0.6
630616. 邱國昌(台)	0	0.0	640517. 簡金城(親)	5	0.4
630617. 歐陽龍(無)	2	0.2	640518. 江振陸(民)	4	0.3
630618. 王鍾俊(無)	0	0.0	640519. 朱安雄(無)	1	0.1
630619. 厲耿桂芳(國)	3	0.2	640520. 卜明殿(無)	1	0.1
630620. 于白儂(無)	0	0.0	640521. 梁連瑛(民)	0	0.0
630621. 張福美(無)	0	0.0	640522. 王天競(無)	6	0.5
630622. 鄧家基(親)	3	0.2	640523. 蔡媽福(無)	4	0.3
630623. 王欣儀(親)	0	0.0	640524. 蘇玉柱(無)	2	0.2
630624. 鄒桂蓉(無)	0	0.0	640525. 謝進發(無)	2	0.2
630625. 梅長錕(無)	0	0.0	640526. 蔡慶源(國)	6	0.5
630626. 鍾鼎昌(無)	0	0.0	649901. 陳萬義(無)	0	0.0
630627. 秦儷舫(無)	11	0.9	649902. 張正信(無)	0	0.0
630628. 柯景昇(民)	4	0.3	649903. 胡慶明(無)	0	0.0
639901. 李銀來(國)	1	0.1	649904. 林國權(無)	0	0.0
639902. 陳梅蘭(無)	0	0.0	649905. 洪林雨萍(台)	0	0.0
639903. 汪麗花(台)	0	0.0	649906. 鄭海河(無)	0	0.0
639904. 陳義信(民)	0	0.0	649907. 曹明輝(國)	0	0.0
			649908. 鄭玉昌(民)	0	0.0
999990. 訪員漏問	1	0.1	999990. 訪員漏問	1	0.1
999992. 都沒有	59	4.9	999992. 都沒有	79	6.4
999995. 拒答	9	0.7	999995. 拒答	28	2.3
999996. 很難說	79	6.5	999996. 很難說	107	8.7
999997. 無意見	29	2.4	999997. 無意見	35	2.9
999998. 不知道	590	48.5	999998. 不知道	548	44.7
總計	1,216	100.0	總計	1,227	100.0

H 5 d . 哪一位最瞭解民眾的需要？（訪員請出示 9 號卡片）

地區		台北市	
欄位		412-417	
題號	變數名稱	H5d 次數	vH5D 百分比
630101.	魏憶龍(無)	5	0.4
630102.	藍世聰(民)	3	0.2
630103.	李純恩(親)	0	0.0
630104.	蔡秋鳳(無)	1	0.1
630105.	陳朝琴(無)	2	0.2
630106.	蔡文安(台)	0	0.0
630107.	吳碧珠(國)	20	1.6
630108.	陳政忠(國)	2	0.2
630110.	賴朝隆(無)	1	0.1
630111.	陳正德(民)	10	0.8
630112.	呂滢滢(民)	0	0.0
630113.	高建智(民)	4	0.3
630114.	汪志冰(親)	3	0.2
630115.	賴素如(國)	8	0.7
630116.	王順輝(無)	0	0.0
630117.	陳碧峰(民)	10	0.8
630118.	潘懷宗(新)	4	0.3
630119.	王育誠(親)	16	1.3
630201.	闕枚莎(無)	6	0.5
630202.	羅淑蕾(親)	0	0.0
630203.	黃珊珊(親)	10	0.8
630204.	張宗明(無)	0	0.0
630205.	陳義洲(國)	9	0.7
630206.	徐國勇(民)	4	0.3
630207.	李彥秀(國)	17	1.4
630208.	李建昌(民)	4	0.3
630209.	常中天(新)	5	0.4
630210.	陳秀惠(民)	3	0.2
630211.	吳世正(國)	8	0.7
630212.	邱朝祿(台)	0	0.0
630301.	洪士奇(親)	0	0.0
630302.	陳永德(國)	11	0.9
630303.	張鄧芳(國)	0	0.0
630304.	戴錫欽(親)	0	0.0
630305.	陳嬿輝(國)	3	0.2
630306.	費鴻泰(新)	43	3.5
630307.	張元安(無)	0	0.0
630308.	許富男(民)	12	1.0
630309.	唐峰正(無)	0	0.0

H 5 d . 哪一位最瞭解民眾的需要？（訪員請出示 9 號卡片）

地區		高雄市	
欄位		455-460	
題號	變數名稱	H5d 次數	vH5D 百分比
640101.	張省吾(無)	2	0.2
640102.	蔡松雄(無)	3	0.2
640103.	戴榮聖(台)	1	0.1
640104.	陳美雅(國)	0	0.0
640105.	洪敏清(無)	1	0.1
640106.	林壽山(親)	10	0.8
640107.	呂貝仁(無)	0	0.0
640108.	李喬如(民)	25	2.0
640109.	陳漢昇(國)	18	1.5
640110.	蕭裕正(民)	2	0.2
640201.	周鍾(國)	3	0.2
640202.	孫健萍(無)	0	0.0
640203.	吳英明(台)	7	0.6
640204.	李榮宗(親)	1	0.1
640205.	戴德銘(國)	10	0.8
640206.	李瀛生(新)	0	0.0
640207.	藍健菖(國)	2	0.2
640208.	張清泉(民)	4	0.3
640209.	章玟琇(民)	3	0.2
640210.	陳玫娟(國)	0	0.0
640211.	吳啟文(無)	1	0.1
640212.	藍星木(國)	15	1.2
640213.	師興中(無)	0	0.0
640214.	陳文榮(無)	1	0.1
640215.	謝天助(無)	1	0.1
640216.	黃石龍(無)	6	0.5
640217.	林舜平(無)	0	0.0
640218.	吳昱輝(無)	2	0.2
640219.	徐漢仁(無)	0	0.0
640220.	楊色玉(親)	17	1.4
640221.	蔡長根(民)	4	0.3
640222.	陳雲龍(國)	13	1.1
640301.	林俊福(無)	2	0.2
640302.	戴志鵬(無)	0	0.0
640303.	楊定國(民)	6	0.5
640304.	黃添財(國)	10	0.8
640305.	張榮顯(無)	7	0.6
640306.	鄭新助(民)	34	2.8
640307.	李政憲(無)	0	0.0

630310. 王正德(國)	8	0.7	640308. 吳長洪(無)	0	0.0
630311. 楊實秋(國)	7	0.6	640309. 洪偉壬(無)	0	0.0
630312. 黃幼中(親)	1	0.1	640310. 蔡見興(無)	12	1.0
630313. 王博昱(民)	2	0.2	640311. 洪美麗(無)	0	0.0
630314. 紀長和(無)	0	0.0	640312. 黃柏霖(無)	1	0.1
630315. 張茂楠(民)	6	0.5	640313. 吳錦發(台)	0	0.0
630316. 田欣(民)	0	0.0	640314. 康裕成(民)	8	0.7
630317. 陳淑華(民)	2	0.2	640315. 吳重新(無)	3	0.2
630318. 朱孟庠(台)	2	0.2	640316. 陳英燦(台)	2	0.2
630401. 林培宗(無)	0	0.0	640317. 吳林淑敏(國)	3	0.2
630402. 王浩(國)	7	0.6	640318. 曾長發(國)	8	0.7
630403. 蔡鴻章(台)	0	0.0	640319. 童燕珍(親)	0	0.0
630404. 蔡坤龍(無)	0	0.0	640320. 李昆澤(民)	2	0.2
630405. 王世堅(民)	8	0.7	640321. 劉少春(國)	6	0.5
630406. 李文英(民)	4	0.3	640322. 楊美惠(無)	0	0.0
630407. 謝明達(民)	0	0.0	640323. 劉貴旭(無)	1	0.1
630408. 林國成(親)	0	0.0	640324. 呂錫勳(無)	0	0.0
630409. 王芳萍(無)	1	0.1	640325. 郭國志(親)	0	0.0
630410. 游鴻程(新)	0	0.0	640326. 顏明聖(無)	0	0.0
630411. 林晉章(國)	4	0.3	640401. 吳國禎(無)	0	0.0
630412. 羅宗勝(民)	3	0.2	640402. 洪茂俊(國)	9	0.7
630413. 陳玉梅(國)	20	1.6	640403. 溫三郎(無)	0	0.0
630414. 林定勇(親)	1	0.1	640404. 陳玲俐(民)	4	0.3
630415. 葉信義(無)	2	0.2	640405. 陳惠凰(國)	2	0.2
630416. 黎烈台(無)	0	0.0	640406. 廖才傳(無)	0	0.0
630501. 李振豐(無)	0	0.0	640407. 林景元(無)	3	0.2
630502. 車正國(無)	1	0.1	640408. 黃芳仁(無)	8	0.7
630503. 劉耀仁(民)	0	0.0	640409. 陳春生(無)	0	0.0
630504. 謝千惠(無)	0	0.0	640410. 陳村雄(無)	6	0.5
630505. 鍾小平(無)	6	0.5	640411. 劉財富(無)	0	0.0
630506. 李仁人(國)	21	1.7	640412. 莊啟旺(國)	5	0.4
630507. 陳卯樂(無)	0	0.0	640413. 張瑞德(國)	2	0.2
630508. 顏聖冠(民)	5	0.4	640414. 王齡嬌(親)	1	0.1
630509. 謝建平(台)	0	0.0	640415. 趙天麟(台)	2	0.2
630510. 賴志威(親)	1	0.1	640416. 周玲姣(民)	2	0.2
630511. 周威佑(民)	1	0.1	640417. 許崑源(無)	9	0.7
630512. 曹鵬山(親)	0	0.0	640418. 詹永龍(民)	4	0.3
630513. 陳惠敏(國)	6	0.5	640419. 林崑山(民)	4	0.3
630514. 曲兆祥(親)	0	0.0	640420. 王瑞賢(無)	1	0.1
630515. 侯冠群(新)	4	0.3	640421. 陳乃靜(無)	4	0.3
630516. 陳嘉銘(民)	7	0.6	640422. 吳益政(親)	5	0.4
630517. 陳光(無)	0	0.0	640501. 李順進(無)	1	0.1
630601. 蔣乃辛(國)	21	1.7	640502. 郭金生(無)	1	0.1
630602. 江蓋世(民)	3	0.2	640503. 邱政勝(無)	1	0.1
630603. 李慶鋒(民)	0	0.0	640504. 張吉雄(無)	0	0.0

630604. 周柏雅(民)	4	0.3	640505. 葉津鈴(台)	6	0.5
630605. 郭憲鈴(無)	0	0.0	640506. 王友蘭(國)	2	0.2
630606. 呂庭華(親)	0	0.0	640507. 高宗英(民)	11	0.9
630607. 陳朝順(其)	0	0.0	640508. 陳清崧(無)	0	0.0
630608. 方景鈞(無)	0	0.0	640509. 吳宗憲(無)	1	0.1
630609. 張耀元(無)	0	0.0	640510. 林宛蓉(民)	19	1.5
630610. 徐佳青(民)	2	0.2	640511. 洪學海(無)	1	0.1
630611. 李新(親)	5	0.4	640512. 林錦城(無)	1	0.1
630612. 林奕華(國)	10	0.8	640513. 李復興(國)	35	2.9
630613. 張幸松(無)	0	0.0	640514. 朱文慶(無)	6	0.5
630614. 李慶元(新)	12	1.0	640515. 陳彥宏(無)	1	0.1
630615. 陳錦祥(國)	5	0.4	640516. 楊敏郎(國)	2	0.2
630616. 邱國昌(台)	0	0.0	640517. 簡金城(親)	5	0.4
630617. 歐陽龍(無)	3	0.2	640518. 江振陸(民)	3	0.2
630618. 王鍾俊(無)	1	0.1	640519. 朱安雄(無)	1	0.1
630619. 厲耿桂芳(國)	11	0.9	640520. 卜明殿(無)	0	0.0
630620. 于白儂(無)	0	0.0	640521. 梁連瑛(民)	0	0.0
630621. 張福美(無)	0	0.0	640522. 王天競(無)	2	0.2
630622. 鄧家基(親)	1	0.1	640523. 蔡媽福(無)	5	0.4
630623. 王欣儀(親)	0	0.0	640524. 蘇玉柱(無)	2	0.2
630624. 鄒桂蓉(無)	0	0.0	640525. 謝進發(無)	5	0.4
630625. 梅長錕(無)	0	0.0	640526. 蔡慶源(國)	7	0.6
630626. 鍾鼎昌(無)	0	0.0	649901. 陳萬義(無)	0	0.0
630627. 秦儷舫(無)	14	1.2	649902. 張正信(無)	0	0.0
630628. 柯景昇(民)	4	0.3	649903. 胡慶明(無)	0	0.0
639901. 李銀來(國)	1	0.1	649904. 林國權(無)	0	0.0
639902. 陳梅蘭(無)	0	0.0	649905. 洪林雨萍(台)	0	0.0
639903. 汪麗花(台)	0	0.0	649906. 鄭海河(無)	0	0.0
639904. 陳義信(民)	0	0.0	649907. 曹明輝(國)	0	0.0
			649908. 鄭玉昌(民)	0	0.0
999990 訪員漏問	1	0.1	999990 訪員漏問	1	0.1
999992 都沒有	72	5.9	999992 都沒有	93	7.6
999995 拒答	8	0.7	999995 拒答	23	1.9
999996 很難說	65	5.3	999996 很難說	93	7.6
999997 無意見	22	1.8	999997 無意見	41	3.3
999998 不知道	597	49.1	999998 不知道	530	43.2
總計	1,216	100.0	總計	1,227	100.0

H 5 e . 哪一位最清廉不貪污？（訪員請出示 9 號卡片）

地區		台北市	
欄位		418-423	
題號	變數名稱	H5e 次數	vH5E 百分比
630101.	魏憶龍(無)	5	0.4
630102.	藍世聰(民)	3	0.2
630103.	李純恩(親)	0	0.0
630104.	蔡秋鳳(無)	0	0.0
630105.	陳朝琴(無)	1	0.1
630106.	蔡文安(台)	0	0.0
630107.	吳碧珠(國)	9	0.7
630108.	陳政忠(國)	1	0.1
630110.	賴朝隆(無)	0	0.0
630111.	陳正德(民)	5	0.4
630112.	呂澄澄(民)	6	0.5
630113.	高建智(民)	1	0.1
630114.	汪志冰(親)	1	0.1
630115.	賴素如(國)	8	0.7
630116.	王順輝(無)	0	0.0
630117.	陳碧峰(民)	6	0.5
630118.	潘懷宗(新)	8	0.7
630119.	王育誠(親)	11	0.9
630201.	闕枚莎(無)	2	0.2
630202.	羅淑蕾(親)	0	0.0
630203.	黃珊珊(親)	14	1.2
630204.	張宗明(無)	0	0.0
630205.	陳義洲(國)	3	0.2
630206.	徐國勇(民)	5	0.4
630207.	李彥秀(國)	7	0.6
630208.	李建昌(民)	3	0.2
630209.	常中天(新)	10	0.8
630210.	陳秀惠(民)	0	0.0
630211.	吳世正(國)	8	0.7
630212.	邱朝祿(台)	0	0.0
630301.	洪士奇(親)	2	0.2
630302.	陳永德(國)	5	0.4
630303.	張鄧芳(國)	2	0.2
630304.	戴錫欽(親)	0	0.0
630305.	陳嬋輝(國)	2	0.2
630306.	費鴻泰(新)	26	2.1
630307.	張元安(無)	1	0.1
630308.	許富男(民)	3	0.2
630309.	唐峰正(無)	0	0.0

H 5 e . 哪一位最清廉不貪污？（訪員請出示 9 號卡片）

地區		高雄市	
欄位		461-466	
題號	變數名稱	H5e 次數	vH5E 百分比
640101.	張省吾(無)	4	0.3
640102.	蔡松雄(無)	1	0.1
640103.	戴榮聖(台)	2	0.2
640104.	陳美雅(國)	5	0.4
640105.	洪敏清(無)	0	0.0
640106.	林壽山(親)	7	0.6
640107.	呂貝仁(無)	0	0.0
640108.	李喬如(民)	4	0.3
640109.	陳漢昇(國)	6	0.5
640110.	蕭裕正(民)	2	0.2
640201.	周鍾(國)	1	0.1
640202.	孫健萍(無)	0	0.0
640203.	吳英明(台)	12	1.0
640204.	李榮宗(親)	0	0.0
640205.	戴德銘(國)	6	0.5
640206.	李瀛生(新)	2	0.2
640207.	藍健菖(國)	3	0.2
640208.	張清泉(民)	3	0.2
640209.	章玟琇(民)	5	0.4
640210.	陳玫娟(國)	0	0.0
640211.	吳啟文(無)	0	0.0
640212.	藍星木(國)	6	0.5
640213.	師興中(無)	0	0.0
640214.	陳文榮(無)	1	0.1
640215.	謝天助(無)	0	0.0
640216.	黃石龍(無)	1	0.1
640217.	林舜平(無)	1	0.1
640218.	吳昱輝(無)	0	0.0
640219.	徐漢仁(無)	0	0.0
640220.	楊色玉(親)	10	0.8
640221.	蔡長根(民)	2	0.2
640222.	陳雲龍(國)	2	0.2
640301.	林俊福(無)	2	0.2
640302.	戴志鵬(無)	1	0.1
640303.	楊定國(民)	4	0.3
640304.	黃添財(國)	3	0.2
640305.	張榮顯(無)	4	0.3
640306.	鄭新助(民)	3	0.2
640307.	李政憲(無)	0	0.0

630310. 王正德(國)	5	0.4	640308. 吳長洪(無)	0	0.0
630311. 楊實秋(國)	10	0.8	640309. 洪偉壬(無)	1	0.1
630312. 黃幼中(親)	0	0.0	640310. 蔡見興(無)	4	0.3
630313. 王博昱(民)	1	0.1	640311. 洪美麗(無)	0	0.0
630314. 紀長和(無)	0	0.0	640312. 黃柏霖(無)	1	0.1
630315. 張茂楠(民)	2	0.2	640313. 吳錦發(台)	2	0.2
630316. 田欣(民)	4	0.3	640314. 康裕成(民)	21	1.7
630317. 陳淑華(民)	3	0.2	640315. 吳重新(無)	0	0.0
630318. 朱孟庠(台)	1	0.1	640316. 陳英燦(台)	4	0.3
630401. 林培宗(無)	0	0.0	640317. 吳林淑敏(國)	2	0.2
630402. 王浩(國)	6	0.5	640318. 曾長發(國)	1	0.1
630403. 蔡鴻章(台)	0	0.0	640319. 童燕珍(親)	1	0.1
630404. 蔡坤龍(無)	0	0.0	640320. 李昆澤(民)	17	1.4
630405. 王世堅(民)	2	0.2	640321. 劉少春(國)	2	0.2
630406. 李文英(民)	3	0.2	640322. 楊美惠(無)	0	0.0
630407. 謝明達(民)	0	0.0	640323. 劉貴旭(無)	0	0.0
630408. 林國成(親)	0	0.0	640324. 呂錫勳(無)	0	0.0
630409. 王芳萍(無)	0	0.0	640325. 郭國志(親)	1	0.1
630410. 游鴻程(新)	0	0.0	640326. 顏明聖(無)	1	0.1
630411. 林晉章(國)	3	0.2	640401. 吳國禎(無)	0	0.0
630412. 羅宗勝(民)	4	0.3	640402. 洪茂俊(國)	1	0.1
630413. 陳玉梅(國)	8	0.7	640403. 溫三郎(無)	0	0.0
630414. 林定勇(親)	1	0.1	640404. 陳玲俐(民)	3	0.2
630415. 葉信義(無)	0	0.0	640405. 陳惠鳳(國)	1	0.1
630416. 黎烈台(無)	0	0.0	640406. 廖才傳(無)	0	0.0
630501. 李振豐(無)	0	0.0	640407. 林景元(無)	4	0.3
630502. 車正國(無)	0	0.0	640408. 黃芳仁(無)	1	0.1
630503. 劉耀仁(民)	0	0.0	640409. 陳春生(無)	1	0.1
630504. 謝千惠(無)	1	0.1	640410. 陳村雄(無)	3	0.2
630505. 鍾小平(無)	7	0.6	640411. 劉財富(無)	0	0.0
630506. 李仁人(國)	13	1.1	640412. 莊啟旺(國)	6	0.5
630507. 陳卯樂(無)	0	0.0	640413. 張瑞德(國)	3	0.2
630508. 顏聖冠(民)	2	0.2	640414. 王齡嬌(親)	0	0.0
630509. 謝建平(台)	0	0.0	640415. 趙天麟(台)	8	0.7
630510. 賴志威(親)	1	0.1	640416. 周玲姣(民)	9	0.7
630511. 周威佑(民)	0	0.0	640417. 許崑源(無)	3	0.2
630512. 曹鵬山(親)	1	0.1	640418. 詹永龍(民)	0	0.0
630513. 陳惠敏(國)	3	0.2	640419. 林崑山(民)	3	0.2
630514. 曲兆祥(親)	0	0.0	640420. 王瑞賢(無)	1	0.1
630515. 侯冠群(新)	8	0.7	640421. 陳乃靜(無)	2	0.2
630516. 陳嘉銘(民)	6	0.5	640422. 吳益政(親)	17	1.4
630517. 陳光(無)	0	0.0	640501. 李順進(無)	0	0.0
630601. 蔣乃辛(國)	10	0.8	640502. 郭金生(無)	1	0.1
630602. 江蓋世(民)	3	0.2	640503. 邱政勝(無)	0	0.0
630603. 李慶鋒(民)	0	0.0	640504. 張吉雄(無)	0	0.0



630604. 周柏雅(民)	3	0.2	640505. 葉津鈴(台)	15	1.2
630605. 郭憲鈴(無)	0	0.0	640506. 王友蘭(國)	0	0.0
630606. 呂庭華(親)	0	0.0	640507. 高宗英(民)	4	0.3
630607. 陳朝順(其)	0	0.0	640508. 陳清崧(無)	0	0.0
630608. 方景鈞(無)	3	0.2	640509. 吳宗憲(無)	1	0.1
630609. 張耀元(無)	0	0.0	640510. 林宛蓉(民)	13	1.1
630610. 徐佳青(民)	4	0.3	640511. 洪學海(無)	1	0.1
630611. 李新(親)	8	0.7	640512. 林錦城(無)	0	0.0
630612. 林奕華(國)	6	0.5	640513. 李復興(國)	36	2.9
630613. 張幸松(無)	0	0.0	640514. 朱文慶(無)	1	0.1
630614. 李慶元(新)	13	1.1	640515. 陳彥宏(無)	3	0.2
630615. 陳錦祥(國)	5	0.4	640516. 楊敏郎(國)	1	0.1
630616. 邱國昌(台)	0	0.0	640517. 簡金城(親)	4	0.3
630617. 歐陽龍(無)	7	0.6	640518. 江振陸(民)	2	0.2
630618. 王鍾俊(無)	0	0.0	640519. 朱安雄(無)	0	0.0
630619. 厲耿桂芳(國)	3	0.2	640520. 卜明殿(無)	1	0.1
630620. 于白儂(無)	0	0.0	640521. 梁連瑛(民)	0	0.0
630621. 張福美(無)	0	0.0	640522. 王天競(無)	3	0.2
630622. 鄧家基(親)	1	0.1	640523. 蔡媽福(無)	1	0.1
630623. 王欣儀(親)	1	0.1	640524. 蘇玉柱(無)	2	0.2
630624. 鄒桂蓉(無)	0	0.0	640525. 謝進發(無)	4	0.3
630625. 梅長錕(無)	0	0.0	640526. 蔡慶源(國)	1	0.1
630626. 鍾鼎昌(無)	0	0.0	649901. 陳萬義(無)	0	0.0
630627. 秦儷舫(無)	9	0.7	649902. 張正信(無)	0	0.0
630628. 柯景昇(民)	1	0.1	649903. 胡慶明(無)	0	0.0
639901. 李銀來(國)	0	0.0	649904. 林國權(無)	0	0.0
639902. 陳梅蘭(無)	0	0.0	649905. 洪林雨萍(台)	0	0.0
639903. 汪麗花(台)	0	0.0	649906. 鄭海河(無)	0	0.0
639904. 陳義信(民)	0	0.0	649907. 曹明輝(國)	0	0.0
			649908. 鄭玉昌(民)	0	0.0
999990 訪員漏問	1	0.1	999990 訪員漏問	0	0.0
999992 都沒有	127	10.4	999992 都沒有	251	20.5
999995 拒答	7	0.6	999995 拒答	27	2.2
999996 很難說	68	5.6	999996 很難說	85	6.9
999997 無意見	25	2.1	999997 無意見	30	2.4
999998 不知道	660	54.3	999998 不知道	513	41.8
總計	1,216	100.0	總計	1,227	100.0

J 1 a . 我們社會上的人常討論中國統一與台灣獨立的問題，有人主張台灣應該儘快（台語：卡緊）宣布獨立；也有人認為兩岸應該儘快統一；還有人的看法是在於這兩種看法之間。如果主張台灣應該儘快宣布獨立的看法在一邊，用 0 表示；認為兩岸應該儘快統一的想法在另一邊，用 1 0 代表。那麼，請問您比較靠哪裡？（訪員請出示 2 6 號卡片）

地區	台北市		高雄市		
欄位	424-425		467-468		
題號	變數名稱	J1a	vJ1A	J1a	vJ1A
		次數	百分比	次數	百分比
0. 0		97	8.0	170	13.9
1. 1		13	1.1	27	2.2
2. 2		38	3.1	50	4.1
3. 3		50	4.1	66	5.4
4. 4		53	4.4	40	3.3
5. 5		517	42.5	446	36.3
6. 6		109	9.0	63	5.1
7. 7		66	5.4	56	4.6
8. 8		83	6.8	55	4.5
9. 9		16	1.3	11	0.9
10. 10		86	7.1	79	6.4
11. 偏向左邊		0	0.0	2	0.2
90. 訪員漏問		2	0.2	0	0.0
95. 拒答		24	2.0	35	2.9
98. 不知道		62	5.1	127	10.4
總計		1,216	100.0	1,227	100.0

J 1 b . 您看國民黨比較靠哪裡？

地區		台北市		高雄市	
欄位		426-427		469-470	
題號	變數名稱	J1B	vJ1B	J1B	vJ1B
		次數	百分比	次數	百分比
0.0		5	0.4	5	0.4
1.1		5	0.4	2	0.2
2.2		2	0.2	5	0.4
3.3		10	0.8	7	0.6
4.4		9	0.7	25	2.0
5.5		189	15.5	164	13.4
6.6		194	16.0	117	9.5
7.7		236	19.4	188	15.3
8.8		202	16.6	208	17.0
9.9		70	5.8	69	5.6
10.10		140	11.5	189	15.4
11. 偏向左邊		0	0.0	1	0.1
12. 偏向右邊		1	0.1	1	0.1
90. 訪員漏問		1	0.1	0	0.0
95. 拒答		14	1.2	23	1.9
98. 不知道		138	11.3	223	18.2
總計		1,216	100.0	1,227	100.0

J 1 c . 您看民進黨比較靠哪裡？

地區		台北市		高雄市	
欄位		428-429		471-472	
題號	變數名稱	J1c	vJ1C	J1c	vJ1C
		次數	百分比	次數	百分比
0.0		267	22.0	253	20.6
1.1		115	9.5	101	8.2
2.2		208	17.1	178	14.5
3.3		219	18.0	201	16.4
4.4		163	13.4	92	7.5
5.5		97	8.0	121	9.9
6.6		14	1.2	16	1.3
7.7		9	0.7	13	1.1
8.8		8	0.7	13	1.1
9.9		1	0.1	5	0.4
10.10		6	0.5	11	0.9
11. 偏向左邊		1	0.1	2	0.2
90. 訪員漏問		1	0.1	0	0.0
95. 拒答		16	1.3	20	1.6
98. 不知道		91	7.5	201	16.4
總計		1,216	100.0	1,227	100.0

J 1 d . 您看親民黨比較靠哪裡？

地區		台北市		高雄市	
欄位		430-431		473-474	
題號	變數名稱	J1d	vJ1D	J1d	vJ1D
		次數	百分比	次數	百分比
0.0		1	0.1	6	0.5
1.1		4	0.3	5	0.4
2.2		4	0.3	5	0.4
3.3		15	1.2	20	1.6
4.4		20	1.6	12	1.0
5.5		187	15.4	155	12.6
6.6		139	11.4	92	7.5
7.7		146	12.0	116	9.5
8.8		180	14.8	144	11.7
9.9		117	9.6	110	9.0
10.10		219	18.0	251	20.5
11. 偏向左邊		0	0.0	1	0.1
12. 偏向右邊		0	0.0	1	0.1
90. 訪員漏問		1	0.1	1	0.1
95. 拒答		16	1.3	22	1.8
98. 不知道		167	13.7	286	23.3
總計		1,216	100.0	1,227	100.0

J 1 e . 您看新黨比較靠哪裡？

地區		台北市		高雄市	
欄位		432-433		475-476	
題號	變數名稱	J1e	vJ1E	J1e	vJ1E
		次數	百分比	次數	百分比
0.0		6	0.5	13	1.1
1.1		5	0.4	6	0.5
2.2		6	0.5	17	1.4
3.3		9	0.7	15	1.2
4.4		22	1.8	19	1.5
5.5		146	12.0	141	11.5
6.6		96	7.9	60	4.9
7.7		120	9.9	82	6.7
8.8		174	14.3	114	9.3
9.9		119	9.8	92	7.5
10.10		283	23.3	278	22.7
12. 偏向右邊		0	0.0	2	0.2
90. 訪員漏問		1	0.1	1	0.1
95. 拒答		18	1.5	23	1.9
98. 不知道		211	17.4	364	29.7
總計		1,216	100.0	1,227	100.0

J 1 f . 您看台灣團結聯盟比較靠哪裡？

地區		台北市		高雄市	
欄位		434-435		477-478	
題號	變數名稱	J1f	vJ1F	J1f	vJ1F
		次數	百分比	次數	百分比
0. 0		403	33.1	305	24.9
1. 1		174	14.3	153	12.5
2. 2		159	13.1	147	12.0
3. 3		107	8.8	117	9.5
4. 4		59	4.9	55	4.5
5. 5		67	5.5	89	7.3
6. 6		14	1.2	11	0.9
7. 7		11	0.9	9	0.7
8. 8		3	0.2	9	0.7
9. 9		6	0.5	4	0.3
10. 10		9	0.7	14	1.1
11. 偏向左邊		0	0.0	1	0.1
90. 訪員漏問		1	0.1	1	0.1
95. 拒答		18	1.5	22	1.8
98. 不知道		185	15.2	290	23.6
總計		1,216	100.0	1,227	100.0

J 2 a . 就發展經濟與環境保護來看，社會上有人強調保護環境，有人強調發展經濟。如果強調保護環境的看法在一端，用 0 代表；強調發展經濟的看法在另一端，用 1 0 代表。那麼，請問您比較靠哪裡？（訪員請出示 2 7 號卡片）

地區		台北市		高雄市	
欄位		436-437		479-480	
題號	變數名稱	J2a	Vj2a	J2a	Vj2a
		次數	百分比	次數	百分比
0. 0		55	4.5	49	4.0
1. 1		13	1.1	10	0.8
2. 2		32	2.6	25	4.0
3. 3		65	5.3	42	3.4
4. 4		59	4.9	27	2.2
5. 5		420	34.5	443	36.1
6. 6		95	7.8	67	5.5
7. 7		107	8.8	91	7.4
8. 8		130	10.7	128	10.4
9. 9		43	3.5	56	4.6
10. 10		146	12.0	203	16.5
11. 偏向左邊（環保）		0	0.0	1	0.1
12. 偏向右邊（經濟）		0	0.0	1	0.1
90. 訪員漏問		1	0.1	0	0.0
95. 拒答		6	0.5	17	1.4
98. 不知道		44	3.6	67	5.5
總計		1,216	100.0	1,227	100.0

J 2 b . 您看國民黨比較靠哪裡？

地區		台北市		高雄市	
欄位		438-439		481-482	
題號	變數名稱	J2b	vJ2B	J2b	vJ2B
		次數	百分比	次數	百分比
0.0		8	0.7	8	0.7
1.1		2	0.2	3	0.2
2.2		7	0.6	3	0.2
3.3		7	0.6	12	1.0
4.4		15	1.2	17	1.4
5.5		146	12.0	127	10.4
6.6		163	13.4	124	10.1
7.7		249	20.5	192	15.6
8.8		248	20.4	215	17.5
9.9		56	4.6	65	5.3
10.10		114	9.4	145	11.8
11. 偏向左邊（環保）		0	0.0	0	0.0
12. 偏向右邊（經濟）		2	0.2	2	0.2
90. 訪員漏問		1	0.1	0	0.0
95. 拒答		17	1.4	26	2.1
98. 不知道		181	14.9	288	23.5
總計		1,216	100.0	1,227	100.0

J 2 c . 您看民進黨比較靠哪裡？

地區		台北市		高雄市	
欄位		440-441		483-484	
題號	變數名稱	J2c	vJ2C	J2c	vJ2C
		次數	百分比	次數	百分比
0.0		44	3.6	35	2.9
1.1		12	1.0	9	0.7
2.2		53	4.4	33	2.7
3.3		127	10.4	79	6.4
4.4		136	11.2	91	7.4
5.5		261	21.5	261	21.3
6.6		116	9.5	102	8.3
7.7		107	8.8	103	8.4
8.8		71	5.8	95	7.7
9.9		30	2.5	28	2.3
10.10		57	4.7	93	7.6
12. 偏向右邊（經濟）		1	0.1	1	0.1
90. 訪員漏問		1	0.1	0	0.0
95. 拒答		17	1.4	31	2.5
98. 不知道		183	15.0	266	21.7
總計		1,216	100.0	1,227	100.0

J 2 d . 您看親民黨比較靠哪裡？

地區		台北市		高雄市	
欄位		442-443		485-486	
題號	變數名稱	J2d	vJ2D	J2d	vJ2D
		次數	百分比	次數	百分比
0. 0		11	0.9	10	0.8
1. 1		3	0.2	4	0.3
2. 2		6	0.5	9	0.7
3. 3		20	1.6	28	2.3
4. 4		29	2.4	30	2.4
5. 5		242	19.9	204	16.6
6. 6		152	12.5	120	9.8
7. 7		178	14.6	130	10.6
8. 8		127	10.4	114	9.3
9. 9		38	3.1	27	2.2
10.10		49	4.0	63	5.1
12. 偏向右邊（經濟）		0	0.0	1	0.1
90. 訪員漏問		1	0.1	0	0.0
95. 拒答		14	1.2	31	2.5
98. 不知道		346	28.5	456	37.2
總計		1,216	100.0	1,227	100.0

J 2 e . 您看新黨比較靠哪裡？

地區		台北市		高雄市	
欄位		444-445		487-488	
題號	變數名稱	J2e	vJ2E	J2e	vJ2E
		次數	百分比	次數	百分比
0. 0		15	1.2	20	1.6
1. 1		10	0.8	13	1.1
2. 2		26	2.1	16	1.3
3. 3		45	3.7	49	4.0
4. 4		64	5.3	50	4.1
5. 5		234	19.2	214	17.4
6. 6		140	11.5	96	7.8
7. 7		111	9.1	80	6.5
8. 8		80	6.6	59	4.8
9. 9		18	1.5	14	1.1
10.10		31	2.5	46	3.7
11. 偏向左邊（環保）		1	0.1	0	0.0
12. 偏向右邊（經濟）		0	0.0	1	0.1
90. 訪員漏問		1	0.1	0	0.0
95. 拒答		19	1.6	32	2.6
98. 不知道		421	34.6	537	43.8
總計		1,216	100.0	1,227	100.0



J 2 f . 您看台灣團結聯盟比較靠哪裡？

地區		台北市		高雄市	
欄位		446-447		489-490	
題號	變數名稱	J2f	vJ2F	J2f	vJ2F
		次數	百分比	次數	百分比
0. 0		43	3.5	29	2.4
1. 1		21	1.7	14	1.1
2. 2		52	4.3	37	3.0
3. 3		75	6.2	59	4.8
4. 4		63	5.2	50	4.1
5. 5		226	18.6	234	19.1
6. 6		98	8.1	84	6.8
7. 7		76	6.3	71	5.8
8. 8		50	4.1	60	4.9
9. 9		20	1.6	18	1.5
10. 10		38	3.1	49	4.0
12. 偏向右邊（經濟）		0	0.0	1	0.1
90. 訪員漏問		1	0.1	0	0.0
95. 拒答		14	1.2	30	2.4
98. 不知道		439	36.1	491	40.0
總計		1,216	100.0	1,227	100.0

J 3 a . 在社會福利方面，有人認為人民應該自己照顧自己，政府不必管太多，以減輕人民的納稅負擔；有人認為政府應該照顧所有的人民，推展社會福利，即使因此而加稅也無所謂。如果政府不必管太多，以減輕人民的納稅負擔的看法在一邊，用 0 代表；政府應該照顧所有的人民，即使因此而加稅也無所謂的看法在另一邊，用 1 0 代表。那麼，請問您比較靠哪裡？（訪員請出示 2 8 號卡片）

地區	台北市		高雄市		
欄位	448-449		491-492		
題號	變數名稱	J3a	vJ3A	J3a	vJ3A
		次數	百分比	次數	百分比
0. 0		49	4.0	96	7.8
1. 1		16	1.3	24	2.0
2. 2		37	3.0	45	3.7
3. 3		63	5.2	74	6.0
4. 4		64	5.3	45	3.7
5. 5		308	25.3	311	25.3
6. 6		117	9.6	106	8.6
7. 7		155	12.7	94	7.7
8. 8		165	13.6	139	11.3
9. 9		41	3.4	34	2.8
10. 10		126	10.4	133	10.8
11. 偏向左邊		0	0.0	1	0.1
12. 偏向右邊		0	0.0	1	0.1
14. 減稅，照顧人民		1	0.1	3	0.2
90. 訪員漏問		1	0.1	0	0.0
95. 拒答		18	1.5	28	2.3
98. 不知道		55	4.5	93	7.6
總計		1,216	100.0	1,227	100.0

J 3 b . 您看國民黨比較靠哪裡？

地區		台北市		高雄市	
欄位		450-451		493-494	
題號	變數名稱	J3b	vJ3B	J3b	vJ3B
		次數	百分比	次數	百分比
0. 0		21	1.7	37	3.0
1. 1		5	0.4	7	0.6
2. 2		23	1.9	31	2.5
3. 3		54	4.4	51	4.2
4. 4		94	7.7	70	5.7
5. 5		276	22.7	257	20.9
6. 6		153	12.6	110	9.0
7. 7		135	11.1	110	9.0
8. 8		109	9.0	85	6.9
9. 9		21	1.7	23	1.9
10. 10		53	4.4	65	5.3
11. 偏向左邊		1	0.1	2	0.2
13. 加稅，又沒有照顧人民		1	0.1	3	0.2
15. 照顧人民，且沒加稅		0	0.0	1	0.1
90. 訪員漏問		1	0.1	0	0.0
95. 拒答		22	1.8	42	3.4
96. 很難說		0	0.0	1	0.1
98. 不知道		247	20.3	332	27.1
總計		1,216	100.0	1,227	100.0

J 3 c . 您看民進黨比較靠哪裡？

地區		台北市		高雄市	
欄位		452-453		495-496	
題號	變數名稱	J3c	vJ3C	J3c	vJ3C
		次數	百分比	次數	百分比
0. 0		25	2.1	20	1.6
1. 1		3	0.2	3	0.2
2. 2		18	1.5	17	1.4
3. 3		41	3.4	26	2.1
4. 4		68	5.6	46	3.7
5. 5		224	18.4	226	18.4
6. 6		153	12.6	123	10.0
7. 7		195	16.0	157	12.8
8. 8		123	10.1	117	9.5
9. 9		52	4.3	44	3.6
10. 10		60	4.9	87	7.1
12. 偏向右邊		1	0.1	0	0.0
13. 加稅，又沒有照顧人民		4	0.3	3	0.2
90. 訪員漏問		1	0.1	0	0.0
95. 拒答		25	2.1	37	3.0
98. 不知道		223	18.3	321	26.2
總計		1,216	100.0	1,227	100.0

J 3 d . 您看親民黨比較靠哪裡？

地區		台北市		高雄市	
欄位		454-455		497-498	
題號	變數名稱	J3D	vJ3D	J3D	vJ3D
		次數	百分比	次數	百分比
0. 0		18	1.5	29	2.4
1. 1		4	0.3	9	0.7
2. 2		20	1.6	24	2.0
3. 3		49	4.0	43	3.5
4. 4		65	5.3	61	5.0
5. 5		270	22.2	246	20.0
6. 6		142	11.7	109	8.9
7. 7		123	10.1	86	7.0
8. 8		72	5.9	42	3.4
9. 9		14	1.2	11	0.9
10. 10		35	2.9	32	2.6
13. 加稅，又沒有照顧人民		0	0.0	1	0.1
15. 照顧人民，且沒加稅		0	0.0	1	0.1
90. 訪員漏問		1	0.1	0	0.0
95. 拒答		23	1.9	40	3.3
98. 不知道		380	31.3	493	40.2
總計		1,216	100.0	1,227	100.0

J 3 e . 您看新黨比較靠哪裡？

地區		台北市		高雄市	
欄位		456-457		499-500	
題號	變數名稱	J3e	vJ3E	J3e	vJ3E
		次數	百分比	次數	百分比
0. 0		21	1.7	26	2.1
1. 1		7	0.6	10	0.8
2. 2		19	1.6	23	1.9
3. 3		44	3.6	47	3.8
4. 4		56	4.6	66	5.4
5. 5		267	22.0	242	19.7
6. 6		121	10.0	65	5.3
7. 7		103	8.5	65	5.3
8. 8		52	4.3	33	2.7
9. 9		9	0.7	7	0.6
10. 10		31	2.5	29	2.4
11. 偏向左邊		0	0.0	0	0.0
13. 加稅，又沒有照顧人民		0	0.0	1	0.1
90. 訪員漏問		1	0.1	0	0.0
95. 拒答		27	2.2	45	3.7
98. 不知道		458	37.7	568	46.3
總計		1,216	100.0	1,227	100.0

J 3 f . 您看台灣團結聯盟比較靠哪裡？

地區		台北市		高雄市	
欄位		458-459		501-502	
題號	變數名稱	J3f	vJ3F	J3f	vJ3F
		次數	百分比	次數	百分比
0. 0		29	2.4	22	1.8
1. 1		8	0.7	10	0.8
2. 2		25	2.1	29	2.4
3. 3		57	4.7	44	3.6
4. 4		64	5.3	62	5.1
5. 5		249	20.3	239	19.5
6. 6		101	8.3	84	6.8
7. 7		84	6.9	73	5.9
8. 8		39	3.2	45	3.7
9. 9		22	1.8	12	1.0
10. 10		36	3.0	38	3.1
12. 偏向右邊		0	0.0	1	0.1
13. 加稅，又沒有照顧人民		1	0.1	1	0.1
90. 訪員漏問		1	0.1	0	0.0
95. 拒答		29	2.4	38	3.1
98. 不知道		471	38.7	529	43.1
總計		1,216	100.0	1,227	100.0

J 4 a .就整個台灣的發展來看，有人認為大幅度（台：範圍）改革是最重要的事，即使犧牲一點社會安定，也是值得的；有人則強調安定最重要，追求改革不應該影響社會安定；假定認為「大幅度改革重要」的看法在一端，用 0 代表；強調「安定重要」的看法在另一端，用 1 0 代表。那麼，請問您比較靠哪裡？（訪員請出示 2 9 號卡片）

地區		台北市		高雄市	
欄位		460-461		503-504	
題號	變數名稱	J4a	vJ4A	J4a	vJ4A
		次數	百分比	次數	百分比
0. 0		51	4.2	72	5.9
1. 1		20	1.6	16	1.3
2. 2		33	2.7	41	3.3
3. 3		70	5.8	60	4.9
4. 4		91	7.5	41	3.3
5. 5		220	18.1	183	14.9
6. 6		86	7.1	88	7.2
7. 7		128	10.5	104	8.5
8. 8		171	14.1	165	13.4
9. 9		68	5.6	81	6.6
10. 10		229	18.8	273	22.2
11. 偏向左邊		0	0.0	1	0.1
12. 偏向右邊		0	0.0	1	0.1
95. 拒答		8	0.7	20	1.6
98. 不知道		41	3.4	81	6.6
總計		1,216	100.0	1,227	100.0



J 4 b . 您看國民黨比較靠哪裡？

地區		台北市		高雄市	
欄位		462-463		505-506	
題號	變數名稱	J4b	vJ4B	J4b	vJ4B
		次數	百分比	次數	百分比
0. 0		23	1.9	28	2.3
1. 1		5	0.4	7	0.6
2. 2		11	0.9	18	1.5
3. 3		32	2.6	29	2.4
4. 4		21	1.7	33	2.7
5. 5		123	10.1	142	11.6
6. 6		135	11.1	95	7.7
7. 7		208	17.1	138	11.2
8. 8		257	21.1	213	17.4
9. 9		88	7.2	81	6.6
10. 10		131	10.8	129	10.5
12. 偏向右邊		0	0.0	2	0.2
13. 沒改革也沒安定		1	0.1	0	0.0
95. 拒答		13	1.1	30	2.4
98. 不知道		168	13.8	282	23.0
總計		1216	100.0	1227	100.0

J 4 c . 您看民進黨比較靠哪裡？

地區		台北市		高雄市	
欄位		464-465		507-508	
題號	變數名稱	J4c	vJ4C	J4c	vJ4C
		次數	百分比	次數	百分比
0. 0		82	6.7	89	7.3
1. 1		40	3.3	44	3.6
2. 2		117	9.6	94	7.7
3. 3		212	17.4	157	12.8
4. 4		207	17.0	148	12.1
5. 5		196	16.1	173	14.1
6. 6		64	5.3	62	5.1
7. 7		49	4.0	48	3.9
8. 8		26	2.1	42	3.4
9. 9		15	1.2	17	1.4
10. 10		31	2.5	53	4.3
11. 偏向左邊		0	0.0	1	0.1
12. 偏向右邊		0	0.0	1	0.1
13. 沒改革也沒安定		2	0.2	0	0.0
95. 拒答		10	0.8	30	2.4
98. 不知道		165	13.6	268	21.8
總計		1216	100.0	1227	100.0

## J 4 d . 您看親民黨比較靠哪裡？

地區		台北市		高雄市	
欄位		466-467		509-510	
題號	變數名稱	J4d	vJ4D	J4d	vJ4D
		次數	百分比	次數	百分比
0. 0		14	1.2	26	2.1
1. 1		3	0.2	7	0.6
2. 2		12	1.0	14	1.1
3. 3		32	2.6	35	2.9
4. 4		52	4.3	42	3.4
5. 5		211	17.4	197	16.1
6. 6		169	13.9	112	9.1
7. 7		156	12.8	120	9.8
8. 8		131	10.8	98	8.0
9. 9		47	3.9	38	3.1
10. 10		56	4.6	68	5.5
11. 偏向左邊		0	0.0	1	0.1
12. 偏向右邊		0	0.0	1	0.1
13. 沒改革也沒安定		2	0.2	0	0.0
90. 訪員漏問		0	0.0	1	0.1
95. 拒答		18	1.5	31	2.5
98. 不知道		313	25.7	436	35.5
總計		1216	100.0	1227	100.0

J 4 e . 您看新黨比較靠哪裡？

地區		台北市		高雄市	
欄位		468-469		511-512	
題號	變數名稱	J4e	vJ4E	J4e	vJ4E
		次數	百分比	次數	百分比
0. 0		16	1.3	18	1.5
1. 1		4	0.3	17	1.4
2. 2		17	1.4	16	1.3
3. 3		44	3.6	34	2.8
4. 4		64	5.3	46	3.7
5. 5		228	18.8	210	17.1
6. 6		122	10.0	84	6.8
7. 7		115	9.5	81	6.6
8. 8		95	7.8	62	5.1
9. 9		33	2.7	28	2.3
10. 10		54	4.4	61	5.0
12. 偏向右邊		0	0.0	2	0.2
13. 沒改革也沒安定		1	0.1	0	0.0
90. 訪員漏問		0	0.0	1	0.1
95. 拒答		22	1.8	40	3.3
98. 不知道		401	33.0	527	43.0
總計		1,216	100.0	1,227	100.0

J 4 f . 您看台灣團結聯盟比較靠哪裡？

地區		台北市		高雄市	
欄位		470-471		513-514	
題號	變數名稱	J4F	vJ4F	J4F	vJ4F
		次數	百分比	次數	百分比
0. 0		76	6.3	69	5.6
1. 1		55	4.5	49	4.0
2. 2		103	8.5	74	6.0
3. 3		140	11.5	98	8.0
4. 4		130	10.7	97	7.9
5. 5		161	13.2	180	14.7
6. 6		42	3.5	52	4.2
7. 7		37	3.0	34	2.8
8. 8		21	1.7	24	2.0
9. 9		12	1.0	12	1.0
10. 10		24	2.0	37	3.0
11. 偏向左邊		0	0.0	1	0.1
13. 沒改革也沒安定		2	0.2	0	0.0
90. 訪員漏問		0	0.0	1	0.1
95. 拒答		21	1.7	30	2.4
98. 不知道		392	32.2	469	38.2
總計		1,216	100.0	1,227	100.0

J05 . 在這次台北市長選舉當中，有候選人提出「松山機場遷建」的政見，有些人贊成這種政見，也有些人不贊成這種政見。請問您贊成或不贊成？

（訪員請出示 30 號卡片，並追問強弱度）

地區	台北市		
欄位	472-473		
題號	變數名稱	J5	vJ05
		次數	百分比
1.	非常贊成	118	9.7
2.	有點贊成	218	17.9
3.	不太贊成	434	35.7
4.	非常不贊成	259	21.3
5.	不知道有此議題	45	3.7
95.	拒答	2	0.2
96.	看情形	13	1.1
97.	無意見	74	6.1
98.	不知道	53	4.4
總計		1,216	100.0

J05 . 去年底高雄市長選舉期間，謝長廷陣營指控黃俊英涉入（台：謝長廷那邊說黃俊英有牽涉）「硫酸亞土地重劃案」，請問您認為這對黃俊英的選票有正面（台：好）影響、還是負面（台：壞）影響、還是沒有影響？（若受訪者的回答為前兩項之一，訪員請再追問「影響很大」或是「有點影響」）

地區	高雄市		
欄位	515-516		
題號	變數名稱	J5	vJ05
		次數	百分比
1.	正面影響	93	7.6
2.	負面影響	546	44.5
3.	沒有影響	295	24.0
4.	不知道有此議題	167	13.6
90.	訪員漏問	3	0.2
95.	拒答	11	0.9
96.	看情形	13	1.1
97.	無意見	11	0.9
98.	不知道	88	7.2
總計		1,227	100.0

J5a . 請問您覺得李應元是贊成還是反對？

地區	台北市		
欄位	474-475		
題號	變數名稱	J5a	vJ5A
		次數	百分比
1.	贊成遷建	897	73.8
2.	反對遷建	81	6.7
95.	拒答	2	0.2
98.	不知道	191	15.7
99.	跳答	45	3.7
總計		1,216	100.0

J5a . 影響程度？

地區	高雄市		
欄位	517-518		
題號	變數名稱	J5a	vJ5A
		次數	百分比
1.	正面影響	156	12.7
2.	負面影響	427	34.8
95.	拒答	1	0.1
96.	很難說	43	3.5
97.	無意見	6	0.5
98.	不知道	9	0.7
99.	跳答	585	47.7
總計		1,227	100.0

J 5 b . 那請問您覺得馬英九是贊成還是反對？

地區		台北市	
欄位		476-477	
題號	變數名稱	J5b	vJ5B
		次數	百分比
1.	贊成遷建	90	7.4
2.	反對遷建	884	72.4
3.	中立	2	0.2
98.	不知道	195	16.0
99.	跳答	45	3.7
總計		1,216	100.0

J 5 b . 請問您有沒有受到「硫酸亞土地重劃案」的影響而改變您的支持對象？

地區		高雄市	
欄位		519-520	
題號	變數名稱	J5b	vJ5B
		次數	百分比
1.	有	25	2.0
2.	沒有	976	79.5
90.	訪員漏問	8	0.7
95.	拒答	11	0.9
98.	不知道	40	3.3
99.	跳答	167	13.6
總計		1,227	100.0

J 5 c . 那請問您在「硫酸亞土地重劃案」發生之前支持那一位候選人？

地區		高雄市	
欄位		521-522	
題號	變數名稱	J5c	vJ5C
		次數	百分比
1.	施明德	0	0.0
2.	張博雅	1	0.1
3.	黃天生	1	0.1
4.	黃俊英	4	0.3
5.	謝長廷	10	0.8
90.	訪員漏問	1	0.1
95.	拒答	3	0.2
98.	不知道	5	0.4
99.	跳答	1,202	98.0
總計		1,227	100.0

J 6 . 另外，在這次台北市長選舉當中，有候選人提出「巨蛋（台：大型室內運動場）蓋在松山菸場」的政見，也有候選人提出「巨蛋（台：大型室內運動場）蓋在士林」的政見。請問您比較贊成哪一種？

地區		台北市	
欄位		478-479	
題號	變數名稱	J6	VJ06
		次數	百分比
1.	蓋在松山菸廠	458	37.7
2.	蓋在士林	353	29.0
3.	不知道有此議題	83	6.8
4.	都不贊成	16	1.3
5.	蓋在關渡	4	0.3
6.	沒必要蓋巨蛋	1	0.1
7.	都可	3	0.2
95.	拒答	4	0.3
96.	看情形	30	2.5
97.	無意見	170	14.0
98.	不知道	94	7.7
總計		1,216	100.0

J 6 a . 請問您覺得李應元是主張將巨蛋（台：大型室內運動場）蓋在松山還是士林？

地區		台北市	
欄位		480-481	
題號	變數名稱	J6a	VJ6A
		次數	百分比
1.	蓋在松山菸廠	136	11.2
2.	蓋在士林	443	36.4
95.	拒答	7	0.6
98.	不知道	547	45.0
99.	跳答	83	6.8
總計		1,216	100.0

J 6 . 去年底高雄市長選舉期間，黃俊英陣營指控謝長廷收受（台：黃俊英那邊說謝長廷有收）「新瑞都案」四百五十萬元，請問您認為這對謝長廷的選票有正面（台：好）影響、還是負面（台：壞）影響、還是沒有影響？（若受訪者的回答為前兩項之一，訪員請再追問「影響很大」或是「有點影響」）

地區		高雄市	
欄位		523-524	
題號	變數名稱	J6	VJ06
		次數	百分比
1.	正面影響	78	6.4
2.	負面影響	661	53.9
3.	沒有影響	310	25.3
4.	不知道有此議題	85	6.9
90.	訪員漏問	5	0.4
95.	拒答	13	1.1
96.	很難說	12	1.0
97.	無意見	11	0.9
98.	不知道	52	4.2
總計		1,227	100.0

J 6 a . 影響程度？

地區		高雄市	
欄位		525-526	
題號	變數名稱	J6a	VJ6A
		次數	百分比
1.	影響很大	195	15.9
2.	有點影響	498	40.6
90.	訪員漏問	2	0.2
96.	很難說	31	2.5
97.	無意見	7	0.6
98.	不知道	11	0.9
99.	跳答	483	39.4
總計		1,227	100.0

J 6 b . 那請問您覺得馬英九是主張將巨蛋  
(台：大型室內運動場)蓋在松山還是士林？

地區		台北市	
欄位		482-483	
題號	變數名稱	J6b	vJ6B
		次數	百分比
1.	蓋在松山菸廠	613	50.4
2.	蓋在士林	83	6.8
95.	拒答	3	0.2
98.	不知道	434	35.7
99.	跳答	83	6.8
總計		1,216	100.0

J 6 b . 請問您有沒有受到「新瑞都案」這  
個事件的影響而改變您的支持對象？

地區		高雄市	
欄位		527-528	
題號	變數名稱	J6b	vJ6B
		次數	百分比
1.	有	46	3.7
2.	沒有	1025	83.5
90.	訪員漏問	8	0.7
95.	拒答	14	1.1
98.	不知道	49	4.0
99.	跳答	85	6.9
總計		1,227	100.0

J 6 c . 那請問您在「新瑞都案」發生之前  
支持那一位候選人？

地區		高雄市	
欄位		529-530	
題號	變數名稱	J6c	vJ6C
		次數	百分比
1.	施明德	1	0.1
2.	張博雅	2	0.2
3.	黃天生	0	0.0
4.	黃俊英	14	1.1
5.	謝長廷	13	1.1
98.	不知道	3	0.2
95.	拒答	12	1.0
99.	跳答	1,182	96.3
總計		1,227	100.0



J 7 . 有人說，去年底北高市長選舉，是對陳水扁政府的信任或不信任投票（訪員必要時說明：就是對陳水扁政府打成績）。請問您同意還是不同意這種說法？（訪員請出示 1 2 號卡片，並追問強弱度）

地區		台北市		高雄市	
欄位		484-485		531-532	
題號	變數名稱	J7	vJ07	J7	vJ07
		次數	百分比	次數	百分比
1.	非常同意	117	9.6	80	6.5
2.	同意	458	37.7	441	35.9
3.	不同意	448	36.8	494	40.3
4.	非常不同意	78	6.4	53	4.3
95.	拒答	4	0.3	12	1.0
96.	看情形	6	0.5	7	0.6
97.	無意見	17	1.4	43	3.5
98.	不知道	88	7.2	97	7.9
總計		1,216	100.0	1,227	100.0

J 8 . 整體來說，請問您認為陳水扁總統所領導的政府在這三年來做得好還是不好？（訪員請出示 3 1 號卡片，並追問強弱度）

地區		台北市		高雄市	
欄位		486-487		533-534	
題號	變數名稱	J8	vJ08	J8	vJ08
		次數	百分比	次數	百分比
1.	非常好	24	2.0	42	3.4
2.	好	286	23.5	412	33.6
3.	不好	549	45.1	472	38.5
4.	非常不好	250	20.6	117	9.5
5.	差不多	3	0.2	6	0.5
90.	訪員漏問	0	0.0	1	0.1
95.	拒答	7	0.6	13	1.1
96.	看情形	43	3.5	78	6.4
97.	無意見	31	2.5	45	3.7
98.	不知道	23	1.9	41	3.3
總計		1216	100.0	1227	100.0

K 1 . 在我們（台語：咱）社會上，有人說自己是「台灣人」，也有人說自己是「中國人」，也有人說都是。請問您認為自己是「台灣人」、「中國人」，或者都是？

地區	台北市		高雄市		
欄位	488-489		535-536		
題號	變數名稱	K1	vK01	K1	vK01
		次數	百分比	次數	百分比
1. 台灣人		402	33.1	544	44.3
2. 都是		673	55.3	566	46.1
3. 中國人		108	8.9	81	6.6
4. 印尼人		0	0.0	1	0.1
5. 韓國人		1	0.1	0	0.0
95. 拒答		10	0.8	11	0.9
98. 不知道		22	1.8	24	2.0
總計		1,216	100.0	1,227	100.0

K 1 a . 請問您覺得您自己「是台灣人也是中國人」，還是說「是中國人也是台灣人」，或者都是（或者是說兩種都可以）？（訪員請出示 3 2 號卡片，並追問強弱度）

地區		台北市		高雄市	
欄位		490-491		537-538	
題號	變數名稱	K1a	vK1A	K1a	vK1A
		次數	百分比	次數	百分比
1.	是台灣人也是中國人	191	15.7	149	12.1
2.	都是	397	32.6	364	29.7
3.	是中國人也是台灣人	81	6.7	48	3.9
90.	訪員漏問	1	0.1	0	0.0
95.	拒答	2	0.2	0	0.0
98.	不知道	1	0.1	5	0.4
99.	跳答	543	44.7	661	53.9
總計		1,216	100.0	1,227	100.0

K 2 . 關於台灣和大陸的關係，這張卡片上有幾種不同的看法：  
（訪員請出示 3 3 號卡片，並將 6 個選項重複唸一次）

地區		台北市		高雄市	
欄位		492-493		539-540	
題號	變數名稱	K2	vK02	K2	VK02
		次數	百分比	次數	百分比
1	儘快（台語：卡緊）統一	49	4.0	52	4.2
2	儘快（台語：卡緊）獨立	47	3.9	83	6.8
3	維持現狀，以後走向統一	292	24.0	202	16.5
4	維持現狀，以後走向獨立	156	12.8	206	16.8
5	維持現狀，看情形再決定獨立 或統一	498	41.0	456	37.2
6	永遠維持現狀	114	9.4	139	11.3
8	獨立就好	0	0.0	1	0.1
9	現在差不多是統一了	0	0.0	1	0.1
10	先獨立，以後再統一	1	0.1	0	0.0
11	先獨立，再決定統一或獨立	1	0.1	0	0.0
90	訪員漏問	1	0.1	2	0.2
95	拒答	5	0.4	12	1.0
96	很難說	7	0.6	6	0.5
97	無意見	15	1.2	20	1.6
98	不知道	30	2.5	47	3.8
總計		1,216	100.0	1,227	100.0

K 3 . 有人主張「如果台灣宣布獨立後，仍然（台：猶原）可以和中共維持和平的關係，則（台：哪安捏）台灣應該成為一個新國家」。請問，您同意還是不同意這種主張？（訪員請出示 1 2 號卡片，並追問強弱度）

地區		台北市		高雄市	
欄位		494-495		541-542	
題號	變數名稱	K3	vK03	K3	vK03
		次數	百分比	次數	百分比
1.	非常同意	132	10.9	128	10.4
2.	同意	427	35.1	488	39.8
3.	不同意	391	32.2	340	27.7
4.	非常不同意	156	12.8	88	7.2
95.	拒答	15	1.2	18	1.5
96.	看情形	21	1.7	22	1.8
97.	無意見	26	2.1	39	3.2
98.	不知道	48	3.9	104	8.5
總計		1,216	100.0	1,227	100.0

K 4 . 有人主張「如果大陸和台灣在經濟、社會、政治各方面的條件相當，則（台：哪安捏）兩岸應該統一」。請問，您同意還是不同意這種主張？（訪員請出示 1 2 號卡片，並追問強弱度）

地區		台北市		高雄市	
欄位		496-497		543-544	
題號	變數名稱	K4	vK04	K4	VK04
		次數	百分比	次數	百分比
1.	非常同意	95	7.8	60	4.9
2.	同意	503	41.4	439	35.8
3.	不同意	393	32.3	454	37.0
4.	非常不同意	85	7.0	83	6.8
95.	拒答	11	0.9	13	1.1
96.	看情形	35	2.9	36	2.9
97.	無意見	33	2.7	46	3.7
98.	不知道	61	5.0	96	7.8
總計		1,216	100.0	1,227	100.0

K 5 . 最近一兩年來，隨著台海兩岸情勢變化，中共不斷增強對台的軍事部署，對這種中共武力威脅的情勢，有些人感到擔心，有些人不擔心。請問您擔心還是不擔心？（訪員請出示 3 4 號卡片，並追問強弱度）

地區		台北市		高雄市	
欄位		498-499		545-546	
題號	變數名稱	K5	vK05	K5	vK05
		次數	百分比	次數	百分比
1.	非常擔心	127	10.4	119	9.7
2.	有點擔心	434	35.7	404	32.9
3.	不太擔心	472	38.8	466	38.0
4.	非常不擔心	137	11.3	154	12.6
95.	拒答	4	0.3	5	0.4
96.	看情形	3	0.2	12	1.0
97.	無意見	8	0.7	26	2.1
98.	不知道	31	2.5	41	3.3
總計		1,216	100.0	1,227	100.0

K 6 . 最近一兩年來，台海兩岸情勢發生許多變化，對於美國會不會繼續支持台灣，有些人感到擔心，有些人不擔心。請問您擔心還是不擔心？（訪員請出示 3 4 號卡片，並追問強弱度）

地區	台北市		高雄市		
欄位	500-501		547-548		
題號	變數名稱	K6	vK06	K6	vK06
		次數	百分比	次數	百分比
1.	非常擔心	85	7.0	91	7.4
2.	有點擔心	413	34.0	430	35.0
3.	不太擔心	511	42.0	476	38.8
4.	非常不擔心	128	10.5	117	9.5
90.	訪員漏問	0	0.0	1	0.1
95.	拒答	5	0.4	6	0.5
96.	看情形	15	1.2	15	1.2
97.	無意見	11	0.9	28	2.3
98.	不知道	48	3.9	63	5.1
		1,216	100.0	1,227	100.0

K 7 a .「不管中國是怎樣的落後（台：落伍），我覺得做一個中國人是最值得驕傲的。」（訪員請出示 1 2 號卡片，並追問強弱度）

地區		台北市		高雄市	
欄位		502-503		549-550	
題號	變數名稱	K7a	vK7A	K7a	vK7A
		次數	百分比	次數	百分比
1.	非常同意	120	9.9	79	6.4
2.	同意	522	42.9	491	40.0
3.	不同意	360	29.6	392	31.9
4.	非常不同意	108	8.9	91	7.4
95.	拒答	16	1.3	24	2.0
96.	看情形	22	1.8	27	2.2
97.	無意見	26	2.1	51	4.2
98.	不知道	42	3.5	72	5.9
總計		1,216	100.0	1,227	100.0

K 7 b .「要掌握台灣人自己的命運，就是要割斷與中國的關係，建立一個兩千三百萬人的生命共同體。」(訪員請出示 1 2 號卡片，並追問強弱度)

地區		台北市		高雄市	
欄位		504-505		551-552	
題號	變數名稱	K7d	vK7D	K7d	vK7D
		次數	百分比	次數	百分比
1.	非常同意	75	6.2	75	6.1
2.	同意	239	19.7	376	30.6
3.	不同意	633	52.1	504	41.1
4.	非常不同意	160	13.2	80	6.5
90.	訪員漏問	0	0.0	1	0.1
95.	拒答	14	1.2	18	1.5
96.	看情形	23	1.9	32	2.6
97.	無意見	25	2.1	46	3.7
98.	不知道	47	3.9	95	7.7
總計		1,216	100.0	1,227	100.0

K 7 c .「不管台灣與大陸在生活上有何大的差異，我們都要有耐心地加以克服，完成國家的統一。」(訪員請出示 1 2 號卡片，並追問強弱度)

地區		台北市		高雄市	
欄位		506-507		553-554	
題號	變數名稱	K7c	vK7C	K7c	vK7C
		次數	百分比	次數	百分比
1.	非常同意	56	4.6	40	3.3
2.	同意	409	33.6	368	30.0
3.	不同意	486	40.0	492	40.1
4.	非常不同意	122	10.0	112	9.1
90.	訪員漏問	1	0.1	0	0.0
95.	拒答	20	1.6	30	2.4
96.	看情形	38	3.1	39	3.2
97.	無意見	29	2.4	51	4.2
98.	不知道	55	4.5	95	7.7
總計		1,216	100.0	1,227	100.0

K 7 d .「中國是中國，台灣是台灣，台灣要追求自主獨立，中國無理由加以干涉。」(訪員請出示 1 2 號卡片，並追問強弱度)

欄位		508-509		555-556	
題號	變數名稱	K7d	vK7D	K7d	vK7D
		次數	百分比	次數	百分比
1.	非常同意	151	12.4	168	13.7
2.	同意	549	45.1	613	50.0
3.	不同意	344	28.3	241	19.6
4.	非常不同意	62	5.1	36	2.9
90.	訪員漏問	0	0.0	1	0.1
95.	拒答	21	1.7	22	1.8
96.	看情形	20	1.6	28	2.3
97.	無意見	25	2.1	39	3.2
98.	不知道	44	3.6	79	6.4
總計		1,216	100.0	1,227	100.0

K 7 e .「台灣要與中國大陸合在一起才会有前途。」(訪員請出示 1 2 號卡片，並追問強弱度)

地區		台北市		高雄市	
欄位		510-511		557-558	
題號	變數名稱	K7e	vK7E	K7e	vK7E
		次數	百分比	次數	百分比
1.	非常同意	91	7.5	61	5.0
2.	同意	375	30.8	307	25.0
3.	不同意	488	40.1	529	43.1
4.	非常不同意	104	8.6	129	10.5
95.	拒答	14	1.2	12	1.0
96.	看情形	74	6.1	75	6.1
97.	無意見	18	1.5	38	3.1
98.	不知道	52	4.3	76	6.2
總計		1,216	100.0	1,227	100.0

K 7 f .「中國的歷史是中國的，我們要創造屬於台灣自己的歷史。」(訪員請出示 1 2 號卡片，並追問強弱度)

地區		台北市		高雄市	
欄位		512-513		559-560	
題號	變數名稱	K7f	vK7F	K7f	vK7F
		次數	百分比	次數	百分比
1.	非常同意	81	6.7	125	10.2
2.	同意	336	27.6	464	37.8
3.	不同意	578	47.5	419	34.1
4.	非常不同意	108	8.9	54	4.4
95.	拒答	14	1.2	15	1.2
96.	看情形	19	1.6	21	1.7
97.	無意見	36	3.0	53	4.3
98.	不知道	44	3.6	76	6.2
總計		1,216	100.0	1,227	100.0

K 8 . 目前國內有幾個主要政黨，包括國民黨、民進黨、親民黨、新黨、建國黨，以及台灣團結聯盟，請問您是否（台：敢有）偏向哪一個政黨？

地區		台北市		高雄市	
欄位		514-515		561-562	
題號	變數名稱	K8	vK08	K8	vK08
		次數	百分比	次數	百分比
1.	有	702	57.7	619	50.4
2.	沒有	488	40.1	539	43.9
95.	拒答	13	1.1	26	2.1
98.	不知道	13	1.1	43	3.5
總計		1,216	100.0	1,227	100.0

K 8 a . 那相對來說（台：那安捏比較起來），請問您有沒有稍微偏向哪一個政黨？

地區		台北市		高雄市	
欄位		516-517		563-564	
題號	變數名稱	K8a	vK8A	K8a	vK8A
		次數	百分比	次數	百分比
1.	有	207	17.0	176	14.3
2.	沒有	277	22.8	372	30.3
95.	拒答	11	0.9	29	2.4
98.	不知道	19	1.6	31	2.5
99.	跳答	702	57.7	619	50.4
總計		1,216	100.0	1,227	100.0



K 8 b . 請問是哪一個政黨？

地區		台北市		高雄市	
欄位		518-519		565-566	
題號	變數名稱	K8b	vK8B	K8b	vK8B
		次數	百分比	次數	百分比
1.	國民黨	346	28.5	254	20.7
2.	民進黨	326	26.8	390	31.8
3.	新黨	33	2.7	19	1.5
4.	親民黨	152	12.5	86	7.0
5.	建國黨	0	0.0	3	0.2
6.	台灣團結聯盟	17	1.4	26	2.1
8.	民進黨+台聯	2	0.2	1	0.1
9.	泛藍	19	1.6	3	0.2
10.	新黨加親民黨	1	0.1	0	0.0
11.	國民黨加民進黨	1	0.1	0	0.0
90.	訪員漏問	1	0.1	2	0.2
95.	拒答	8	0.7	11	0.9
98.	不知道	3	0.2	0	0.0
99.	跳答	307	25.2	432	35.2
總計		1,216	100.0	1,227	100.0

K 8 c . 請問，您偏向這個政黨的程度是很強，普通，還是有一點？

地區		台北市		高雄市	
欄位		520-521		567-568	
題號	變數名稱	K8c	vK8C	K8c	vK8C
		次數	百分比	次數	百分比
1.	很強	186	15.3	192	15.6
2.	普通	367	30.2	299	24.4
3.	有一點	141	11.6	118	9.6
90.	訪員漏問	3	0.2	3	0.2
95.	拒答	2	0.2	1	0.1
96.	看情形	2	0.2	2	0.2
97.	無意見	0	0.0	1	0.1
98.	不知道	1	0.1	3	0.2
99.	跳答	514	42.3	608	49.6
總計		1,216	100.0	1,227	100.0

K 9 a . 我們想要請您用 0 到 1 0 來表示您對國內幾個政黨的看法，0 表示您「非常不喜歡」這個政黨，1 0 表示您「非常喜歡」這個政黨。首先請問國民黨您要給他多少？（訪員請出示 3 5 號卡片）

地區		台北市		高雄市	
欄位		522-523		569-570	
題號	變數名稱	K9a	vK9A	K9a	vK9A
		次數	百分比	次數	百分比
0. 0		54	4.4	77	6.3
1. 1		23	1.9	24	2.0
2. 2		45	3.7	49	4.0
3. 3		92	7.6	95	7.7
4. 4		87	7.2	91	7.4
5. 5		310	25.5	351	28.6
6. 6		222	18.3	149	12.1
7. 7		141	11.6	98	8.0
8. 8		114	9.4	88	7.2
9. 9		25	2.1	25	2.0
10. 10		37	3.0	53	4.3
90. 訪員漏問		1	0.1	0	0.0
95. 拒答		19	1.6	32	2.6
96. 沒聽過		4	0.3	4	0.3
98. 不知道		42	3.5	91	7.4
總計		1,216	100.0	1,227	100.0

K 9 b . 民進黨呢？

地區		台北市		高雄市	
欄位		524-525		571-572	
題號	變數名稱	K9b	vK9B	K9b	vK9B
		次數	百分比	次數	百分比
0. 0		112	9.2	64	5.2
1. 1		52	4.3	20	1.6
2. 2		91	7.5	54	4.4
3. 3		130	10.7	88	7.2
4. 4		124	10.2	97	7.9
5. 5		268	22.0	316	25.8
6. 6		126	10.4	151	12.3
7. 7		93	7.6	138	11.2
8. 8		90	7.4	85	6.9
9. 9		29	2.4	25	2.0
10. 10		34	2.8	70	5.7
90. 訪員漏問		0	0.0	1	0.1
95. 拒答		18	1.5	30	2.4
96. 沒聽過		1	0.1	2	0.2
98. 不知道		48	3.9	86	7.0
總計		1,216	100.0	1,227	100.0

K 9 c . 那親民黨呢？

地區		台北市		高雄市	
欄位		526-527		573-574	
題號	變數名稱	K9c	vK9C	K9c	vK9C
		次數	百分比	次數	百分比
0. 0		138	11.3	174	14.2
1. 1		43	3.5	63	5.1
2. 2		88	7.2	90	7.3
3. 3		128	10.5	125	10.2
4. 4		113	9.3	113	9.2
5. 5		237	19.5	265	21.6
6. 6		120	9.9	81	6.6
7. 7		112	9.2	51	4.2
8. 8		92	7.6	49	4.0
9. 9		25	2.1	22	1.8
10. 10		16	1.3	20	1.6
95. 拒答		20	1.6	32	2.6
96. 沒聽過		0	0.0	7	0.6
98. 不知道		84	6.9	135	11.0
總計		1,216	100.0	1,227	100.0

## K 9 d . 新黨呢？

地區		台北市		高雄市	
欄位		528-529		575-576	
題號	變數名稱	K9d	vK9D	K9d	vK9D
		次數	百分比	次數	百分比
0. 0		133	10.9	211	17.2
1. 1		85	7.0	95	7.7
2. 2		111	9.1	119	9.7
3. 3		154	12.7	128	10.4
4. 4		111	9.1	116	9.5
5. 5		244	20.1	221	18.0
6. 6		85	7.0	35	2.9
7. 7		98	8.1	38	3.1
8. 8		39	3.2	26	2.1
9. 9		15	1.2	6	0.5
10. 10		11	0.9	12	1.0
95. 拒答		20	1.6	32	2.6
96. 沒聽過		3	0.2	10	0.8
98. 不知道		107	8.8	178	14.5
總計		1,216	100.0	1,227	100.0

## K 9 e . 台灣團結聯盟？

地區		台北市		高雄市	
欄位		530-531		577-578	
題號	變數名稱	K9e	vK9E	K9e	vK9E
		次數	百分比	次數	百分比
0. 0		285	23.4	174	14.2
1. 1		115	9.5	88	7.2
2. 2		110	9.0	94	7.7
3. 3		166	13.7	136	11.1
4. 4		82	6.7	89	7.3
5. 5		176	14.5	243	19.8
6. 6		43	3.5	77	6.3
7. 7		50	4.1	50	4.1
8. 8		32	2.6	33	2.7
9. 9		6	0.5	13	1.1
10. 10		11	0.9	22	1.8
95. 拒答		19	1.6	32	2.6
96. 沒聽過		6	0.5	10	0.8
98. 不知道		115	9.5	166	13.5
總計		1,216	100.0	1,227	100.0

K 1 0 . 這一次（去年十二月）台北高雄市的選舉，有人認為是「泛綠」與「泛藍」兩大陣營的競爭；而人們有時候會認為自己是屬於「泛綠」陣營的，也有些人認為自己是屬於「泛藍」陣營的。請問您覺得自己是偏向「泛綠」陣營，還是「泛藍」陣營？（訪員請出示 3 6 號卡片，並追問強弱度）

地區		台北市		高雄市	
欄位		532-533		579-580	
題號	變數名稱	K10	vK10	K10	vK10
		次數	百分比	次數	百分比
1.	強烈偏向「泛綠」陣營	69	5.7	107	8.7
2.	普通偏向「泛綠」陣營	212	17.4	251	20.5
3.	中立不偏	393	32.3	424	34.6
4.	普通偏向「泛藍」陣營	330	27.1	201	16.4
5.	強烈偏向「泛藍」陣營	134	11.0	99	8.1
95.	拒答	14	1.2	19	1.5
96.	看情形	11	0.9	28	2.3
97.	無意見	11	0.9	31	2.5
98.	不知道	42	3.5	67	5.5
總計		1,216	100.0	1,227	100.0

L 1 . 請問您是民國幾年出生的？（如受訪者無法回答出生年，則改問現在幾歲，並換算成出生年填入，即 92 - 年齡 = 出生年）

地區		台北市		高雄市	
欄位		537-538		584-585	
題號	變數名稱	L1	vL01	L1	vL01
		次數	百分比	次數	百分比
1.	民國62-71年	255	21.0	283	23.1
2.	民國52-61年	245	20.1	267	21.8
3.	民國42-51年	309	25.4	303	24.7
4.	民國32-41年	199	16.4	193	15.7
5.	民國22-31年	109	9.0	95	7.7
6.	民國12-21年	77	6.3	69	5.6
7.	民國11年之前	22	1.8	17	1.4
總計		1,216	100.0	1,227	100.0

L 2 . 請問您的父親是本省客家人、本省閩南人(台:河洛)人、大陸各省市人，還是原住民？

地區	台北市		高雄市		
欄位	537-538		584-585		
題號	變數名稱	L2	vL02	L2	vL02
		次數	百分比	次數	百分比
1.	本省客家人	112	9.2	62	5.1
2.	本省閩南人(台:河洛)人	784	64.5	987	80.4
3.	大陸各省市人	305	25.1	163	13.3
4.	原住民	3	0.2	2	0.2
6.	印尼人	0	0.0	3	0.2
7.	韓國人	1	0.1	0	0.0
8.	越南人	2	0.2	0	0.0
95.	拒答	4	0.3	2	0.2
98.	不知道	5	0.4	8	0.7
總計		1,216	100.0	1,227	100.0

L 3 . 請問您的母親是本省客家人、本省閩南人(台:河洛)人、大陸各省市人，還是原住民？

地區	台北市		高雄市		
欄位	539-540		586-587		
題號	變數名稱	L3	vL03	L3	vL03
		次數	百分比	次數	百分比
1.	本省客家人	132	10.9	58	4.7
2.	本省閩南人(台:河洛)人	868	71.4	1047	85.3
3.	大陸各省市人	198	16.3	93	7.6
4.	原住民	4	0.3	9	0.7
5.	日本人	1	0.1	3	0.2
6.	印尼人	0	0.0	2	0.2
7.	韓國人	2	0.2	0	0.0
8.	越南人	2	0.2	0	0.0
9.	華僑	1	0.1	0	0.0
95.	拒答	4	0.3	1	0.1
98.	不知道	4	0.3	14	1.1
總計		1,216	100.0	1,227	100.0

L 4 . 請問您結婚了嗎？

地區		台北市		高雄市	
欄位		541-542		588-589	
題號	變數名稱	L4	vL04	L4	vL04
		次數	百分比	次數	百分比
1.	已婚或視同已婚	861	70.8	860	70.1
2.	分居	2	0.2	2	0.2
3.	寡居	11	0.9	32	2.6
4.	離婚	15	1.2	16	1.3
5.	未婚	324	26.6	315	25.7
95.	拒答	3	0.2	2	0.2
總計		1,216	100.0	1,227	100.0

L 5 . 請問您的配偶（先生或太太）是本省客家人、本省閩南人(台：河洛)人、大陸各省市人，還是原住民？

地區		台北市		高雄市	
欄位		543-544		590-591	
題號	變數名稱	L5	vL05	L5	vL05
		次數	百分比	次數	百分比
1.	本省客家人	69	5.7	41	3.3
2.	本省閩南人(台：河洛)人	579	47.6	727	59.3
3.	大陸各省市人	196	16.1	104	8.5
4.	原住民	6	0.5	2	0.2
6.	一半閩南一半客家	0	0.0	3	0.2
7.	一辦外外省一半台灣	0	0.0	2	0.2
8.	日本人	1	0.1	1	0.1
9.	越南人	0	0.0	1	0.1
10.	外國人	4	0.3	1	0.1
11.	華僑	4	0.3	1	0.1
12.	歐裔人	1	0.1	0	0.0
90.	訪員漏問	6	0.5	4	0.3
95.	拒答	5	0.4	1	0.1
98.	不知道	3	0.2	6	0.5
99.	跳答	342	28.1	333	27.1
總計		1,216	100.0	1,227	100.0

L 6 . 請問您的教育程度是什麼（您讀到什麼學校）？

地區		台北市		高雄市	
欄位		545-546		592-593	
題號	變數名稱	L6	vL06	L6	vL06
		次數	百分比	次數	百分比
1.	不識字	25	2.1	52	4.2
2.	識字但未入學	3	0.2	16	1.3
3.	小學肄業	11	0.9	39	3.2
4.	小學畢業	98	8.1	157	12.8
5.	國、初中肄業	13	1.1	22	1.8
6.	國、初中畢業	89	7.3	127	10.4
7.	高中、職肄業	25	2.1	44	3.6
8.	高中、職畢業	301	24.8	332	27.1
9.	專科畢業	217	17.8	181	14.8
10.	大學肄業	59	4.9	56	4.6
11.	大學畢業	275	22.6	152	12.4
12.	研究所	96	7.9	40	3.3
14.	印尼小學畢，不識國字	0	0.0	1	0.1
90.	訪員漏問	0	0.0	4	0.3
95.	拒答	4	0.3	4	0.3
總計		1,216	100.0	1,227	100.0

L 7 . 請問您的宗教信仰是什麼？

地區		台北市		高雄市	
欄位		547-548		594-595	
題號	變數名稱	L7	vL07	L7	vL07
		次數	百分比	次數	百分比
1.	沒有	391	32.2	328	26.7
2.	佛教	544	44.7	511	41.6
3.	道教	137	11.3	274	22.3
4.	天主教	24	2.0	21	1.7
5.	基督教	87	7.2	44	3.6
6.	回教	2	0.2	1	0.1
7.	一貫道	13	1.1	23	1.9
9.	佛教 + 道教	9	0.7	16	1.3
10.	佛道 + 道教 + 天主教 + 基督教	0	0.0	1	0.1
11.	都有	0	0.0	1	0.1
12.	一般民間信仰	0	0.0	1	0.1
13.	天帝教	1	0.1	0	0.0
90.	訪員漏問	2	0.2	0	0.0
98.	不知道	6	0.5	6	0.5
總計		1,216	100.0	1,227	100.0



L 7 a . 請問您平常有沒有拜土地公、媽祖、或其他各種神明?

地區		台北市		高雄市	
欄位		549-550		596-597	
題號	變數名稱	L7a	vL7A	L7a	vL7A
		次數	百分比	次數	百分比
1. 有		791	65.0	890	72.5
2. 沒有		285	23.4	233	19.0
90. 訪員漏問		8	0.7	7	0.6
95. 拒答		0	0.0	2	0.2
99. 跳答		132	10.9	95	7.7
總計		1,216	100.0	1,227	100.0

L 8 . 請問您目前的職業是什麼？（訪員問職業名稱與職業等級後，請追問主要的工作內容，並依據「職業分類表」填入代碼）

地區		台北市		高雄市	
欄位		551-554		598-601	
題號	變數名稱	L8	vL08	L8	vL08
		次數	百分比	次數	百分比
0001. 學生		85	7.0	70	5.7
0002. 軍人		15	1.2	16	1.3
0003. 警、調人員		1	0.1	4	0.3
0004. 從未就職		7	0.6	13	1.1
1010. 議員及高級政府官員		3	0.2	1	0.1
1021. 公營事業公司管理階層 （經理以上）		4	0.3	2	0.2
1022. 民營事業公司管理階層 （經理以上）		81	6.7	19	1.5
1031. 公營事業公司總經理		0	0.0	0.0	0.0
1032. 民營事業公司總經理		8	0.3	3	0.2
1040. 民營事業公司負責人（自 營商人），有雇用人		82	6.7	46	3.7
1050. 民營事業公司負責人（自 營商人），沒有雇用人		40	3.3	65	5.3
2011. 政府部門或公營事業公司 物理、數學及機械專業人員		1	0.1	1	0.1
2012. 民營事業公司物理、數學 及機械專業人員		3	0.2	3	0.2

2021. 公立醫療專業人員（醫師、藥師、護士、醫療人員）	4	0.3	3	0.2
2022. 非公立醫療專業人員（醫師、藥師、護士、醫療人員）	8	0.7	19	1.5
2031. 政府部門或公立機構教育專業人員	29	2.4	39	3.2
2032. 私立機構教育專業人員	35	2.9	22	1.8
2040. 司法專業人員（法官、檢察官、書記官）	1	0.1	1	0.1
2051. 政府部門或公營事業公司會計師	0	0.0	0.0	0.0
2052. 民營事業公司會計師	4	0.3	8	0.7
2060. 律師	4	0.3	0.0	0.0
2070. 文字工作者（作家、記者、劇作家）	4	0.3	0.0	0.0
2080. 宗教工作者	4	0.3	1	0.1
2090. 藝術工作者（演員、表演工作者、攝影師）	5	0.4	4	0.3
2101. 政府部門或公營事業公司工程師（機師）	4	0.3	1	0.1
2102. 民營事業公司工程師（機師）	15	1.2	14	1.1
2110. 職業運動專業人士	0	0.0	1	0.1
2121. 政府部門或公立機構救難消防人員	0	0.0	0	0.0
2122. 民間機構救難消防人員	1	0.1	0	0.0
2131. 政府部門或公營事業公司其他專業人員	6	0.5	12	1.0
2132. 民營事業公司其他專業人員	51	4.2	38	3.1

3011. 政府部門或公營事業公司 物理和機械科學相關專業技佐 人員	2	0.2	2	0.2
3012. 民營事業公司物理和機械 科學相關專業技佐人員	1	0.1	7	0.6
3021. 公立機構醫療相關專業技 佐人員	1	0.1	0	0.0
3022. 非公立機構醫療相關專業 技佐人員	1	0.1	2	0.2
3031. 政府部門或公立機構教育 相關專業技佐人員	3	0.2	4	0.3
3032. 私立機構教育相關專業技 佐人員	3	0.2	4	0.3
3041. 政府部門或公營事業公司 其他相關專業技佐人員	3	0.2	4	0.3
3042. 民營事業公司其他相關專 業技佐人員	18	1.5	27	2.2
4011. 政府部門或公營事業公司 辦公室文書人員	35	2.9	17	1.4
4012. 民營事業公司辦公室文書 人員	88	7.2	29	2.4
4021. 政府部門或公營事業公司 櫃臺服務人員（總機、接待）	0	0.0	0	0.0
4022. 民營事業公司櫃臺服務人 員（總機、接待）	11	0.9	13	1.1
5010. 個人服務人員（美容、美 髮、計程車司機）	41	3.4	40	3.3
5021. 政府部門或公營事業公司 保全服務人員	3	0.2	4	0.3
5022. 民營事業公司保全服務人 員	5	0.4	4	0.3
5031. 政府部門或公營事業公司 工友	5	0.4	3	0.2
5032. 民營事業公司工友	4	0.3	9	0.7
5040. 模特兒、展示員	0	0.0	0	0.0
5051. 政府部門或公營事業公司 銷售員	0	0.0	1	0.1

5052. 民營事業公司銷售員	43	3.5	41	3.3
5053. 個人自營商	3	0.2	8	0.7
6011. 公營機構市場導向專業農 漁牧工作者	0	0.0	0	0.0
6012. 民營事業公司市場導向專 業農漁牧工作者	4	0.3	10	0.8
6020. 自給自足型態農漁牧業工 作者	1	0.1	6	0.5
7011. 公營機構採礦及建築工人	0	0.0	5	0.4
7012. 民營事業公司採礦及建築 工人	10	0.8	21	1.7
7021. 公營機構冶金、機械及相 關行業工人	1	0.1	4	0.3
7022. 民營事業公司冶金、機械 及相關行業工人	4	0.3	33	2.7
7031. 公營機構精密手工、印刷 及相關行業工人	0	0.0	1	0.1
7032. 民營事業公司精密手工、 印刷及相關行業工人	3	0.2	6	0.5
7041. 公營機構其他手工及相關 行業工人	0	0.0	0	0.0
7042. 民營事業公司其他手工及 相關行業工人	27	2.2	51	4.2
8011. 公營機構設備組裝及相關 操作人員	1	0.1	2	0.2
8012. 民營事業公司設備組裝及 相關操作人員	5	0.5	8	0.7
8021. 公營機構機械操作及組裝 人員	1	0.1	3	0.2
8022. 民營事業公司機械操作及 組裝人員	5	0.4	13	1.1
8031. 政府部門或公營事業公司 駕駛	0	0.0	3	0.2
8032. 民營事業公司駕駛	6	0.5	13	1.1

8041. 公營機構汽車裝配維修人員	0	0.0	0	0.0
8042. 民營事業公司汽車裝配維修人員	4	0.3	6	0.5
9010. 家管，沒有做家庭代工	145	11.9	174	14.2
9020. 家管，有做家庭代工	12	1.0	11	0.9
9030. 家管，家裡有事業，有幫忙但未領薪水	16	1.3	28	2.3
9040. 家管，家裡有事業，有幫忙且領薪水	10	0.8	8	0.7
9050. 失業者	28	2.3	49	4.0
9060. 退休者	149	12.3	122	9.9
9061. 電子公司	0	0.0	0	0.0
9062. 商	1	0.1	2	0.2
9963. 服務業	0	0.0	3	0.2
9964. 自由業	0	0.0	3	0.2
9966. 工	0	0.0	1	0.1
9067. 黨工	1	0.1	0	0.0
9990. 訪員漏答	2	0.2	4	0.3
9995. 拒答	5	0.4	12	1.0
總計	1216	100.0	1227	100.0

L 8 a . 請問您失業、退休前的職業是什麼？（訪員追問如 L 8 題）

地區		台北市		高雄市	
欄位		555-558		602-605	
題號	變數名稱	L8a	vL8A	L8a	vL8A
		次數	百分比	次數	百分比
0001.	學生	1	0.1	3	0.2
0002.	軍人	12	1.0	27	2.2
0003.	警、調人員	4	0.3	1	0.1
0004.	從未就職	0	0.0	0	0.0
1010.	議員及高級政府官員	1	0.1	0	0.0
1021.	公營事業公司管理階層 （經理以上）	6	0.5	1	0.1
1022.	民營事業公司管理階層 （經理以上）	6	0.5	2	0.2
1031.	公營事業公司總經理	0	0.0	0	0.0
1032.	民營事業公司總經理	0	0.0	1	0.1

1040. 民營事業公司負責人（自營商人），有雇用人	18	1.5	8	0.7
1050. 民營事業公司負責人（自營商人），沒有雇用人	6	0.5	12	1.0
2011. 政府部門或公營事業公司物理、數學及機械專業人員	1	0.1	0	0.0
2012. 民營事業公司物理、數學及機械專業人員	0	0.0	1	0.1
2021. 公立醫療專業人員（醫師、藥師、護士、醫療人員）	2	0.2	2	0.2
2022. 非公立醫療專業人員（醫師、藥師、護士、醫療人員）	0	0.0	1	0.1
2031. 政府部門或公立機構教育專業人員	27	2.2	5	0.4
2032. 私立機構教育專業人員	2	0.2	1	0.1
2040. 司法專業人員（法官、檢察官、書記官）	0	0.0	1	0.1
2051. 政府部門或公營事業公司會計師	0	0.0	0	0.0
2052. 民營事業公司會計師	1	0.1	0	0.0
2060. 律師	0	0.0	0	0.0
2070. 文字工作者（作家、記者、劇作家）	1	0.1	0	0.0
2080. 宗教工作者	0	0.0	0	0.0
2090. 藝術工作者（作家、記者、劇作家）	0	0.0	0	0.0
2101. 政府部門或公營事業公司工程師（機師）	1	0.1	0	0.0
2102. 民營事業公司工程師（機師）	1	0.1	1	0.1
2110. 職業運動專業人士	0	0.0	0	0.0
2121. 政府部門或公立機構救難消防人員	0	0.0	0	0.0
2122. 民間機構消防救難人員	0	0.0	0	0.0

2131. 政府部門或公營事業公司其他專業人員	1	1.1	1	0.1
2132. 民營事業公司其他專業人員	6	0.5	5	0.4
3011. 政府部門或公營事業公司物理和機械科學相關專業技佐人員	0	0.0	1	0.1
3012. 民營事業公司物理和機械科學相關專業技佐人員	0	0.0	1	0.1
3021. 公立機構醫療相關專業技佐人員	0	0.0	0	0.0
3022. 非公立機構醫療相關專業技佐人員	1	0.1	0	0.0
3031. 政府部門或公立機構教育相關專業技佐人員	1	0.1	0	0.0
3032. 私立機構教育相關專業技佐人員	1	0.1	1	0.1
3041. 政府部門或公營事業公司其他相關專業技佐人員	2	0.2	0	0.0
3042. 民營事業公司其他相關專業技佐人員	3	0.2	2	0.2
4011. 政府部門或公營事業公司辦公室文書人員	20	1.6	8	0.7
4012. 民營事業公司辦公室文書人員	9	0.7	3	0.2
4021. 政府部門或公營事業公司櫃臺服務人員(總機、接待)	0	0.0	0	0.0
4022. 民營事業公司櫃臺服務人員(總機、接待)	2	0.2	1	0.1
5010. 個人服務人員(美容、美髮、計程車司機)	10	0.8	10	0.8
5021. 政府部門或公營事業公司保全服務人員	1	0.1	2	0.2
5022. 民營事業公司保全服務人員	2	0.2	1	0.1
5031. 政府部門或公營事業公司工友	3	0.2	1	0.1
5032. 民營事業公司工友	1	0.1	1	0.1

5040. 模特兒、展示員	0	0.0	0	0.0
5051. 政府部門或公營事業公司銷售員	0	0.0	1	0.1
5052. 民營事業公司銷售員	5	0.4	3	0.2
5053. 個人自營商	1	0.1	2	0.2
6011. 公營機構市場導向專業農漁牧工作者	0	0.0	1	0.1
6012. 民營事業公司市場導向專業農漁牧工作者	1	0.1	3	0.2
6020. 自給自足型態農漁牧業工作者	5	0.4	9	0.7
7011. 公營機構採礦及建築工人	0	0.0	0	0.0
7012. 民營事業公司採礦及建築工人	1	0.1	9	0.7
7021. 公營機構冶金、機械及相關行業工人	0	0.0	1	0.1
7022. 民營事業公司冶金、機械及相關行業工人	1	0.1	5	0.4
7031. 公營機構精密手工、印刷及相關行業工人	0	0.0	0	0.0
7032. 民營事業公司精密手工、印刷及相關行業工人	1	0.1	0	0.0
7041. 公營機構其他手工及相關行業工人	0	0.0	0	0.0
7042. 民營事業公司其他手工及相關行業工人	4	0.3	15	1.2
8011. 公營機構設備組裝及相關操作人員	0	0.0	1	0.1
8012. 民營事業公司設備組裝及相關操作人員	0	0.0	0	0.0
8021. 公營機構機械操作及組裝人員	0	0.0	1	0.1
8022. 民營事業公司機械操作及組裝人員	0	0.0	3	0.2



8031. 政府部門或公營事業公司駕駛	0	0.0	0	0.0
8032. 民營事業公司駕駛	1	0.1	4	0.3
8041. 公營機構汽車裝配維修人員	0	0.0	0	0.0
8042. 民營事業公司汽車裝配維修人員	4	0.3	0	0.0
9010. 家管，沒有作家庭代工	0	0.0	0	0.0
9020. 家管，有作家庭代工	0	0.0	0	0.0
9030. 家管，家裡有事業，有幫忙但未領薪水	0	0.0	1	0.1
9040. 家管，家裡有事業，有幫忙且領薪水	0	0.0	0	0.0
9050. 失業者	0	0.0	0	0.0
9060. 退休者	0	0.0	0	0.0
9061. 電子公司	0	0.0	0	0.0
9062. 商	1	0.1	2	0.2
9963. 服務業	0	0.0	3	0.2
9964. 自由業	0	0.0	3	0.2
9966. 工	0	0.0	0	0.0
9967. 黨工	0	0.0	0	0.0
9990. 訪員漏答	1	0.1	6	0.5
9995. 拒答	2	0.2	1	0.1
9999. 跳答	1,039	85.4	1,056	86.1
總計	1,216	100.0	1,227	100.0

L 8 b . 請問您先生（或太太）的職業是什麼？（訪員追問如 L 8 題）（若已失業、退休，則追問失業、退休前的職業）

地區		台北市		高雄市	
欄位		559-562		606-609	
題號	變數名稱	L8	vL8	L8	vL8
		次數	百分比	次數	百分比
0001.	學生	0	0.0	0	0.0
0002.	軍人	9	0.7	14	1.1
0003.	警、調人員	3	0.2	1	0.1
0004.	從未就職	0	0.0	1	0.1
1010.	議員及高級政府官員	0	0.0	1	0.1

1021. 公營事業公司管理階層 (經理以上)	3	0.2	1	0.1
1022. 民營事業公司管理階層 (經理以上)	19	1.6	4	0.3
1031. 公營事業公司總經理	1	0.1	0	0.0
1032. 民營事業公司總經理	1	0.1	0	0.0
1040. 民營事業公司負責人(自 營商人), 有雇用人	23	1.9	13	1.1
1050. 民營事業公司負責人(自 營商人), 沒有雇用人	13	1.1	14	1.1
2011. 政府部門或公營事業公 司物理、數學及機械專業人 員	0	0.0	0	0.0
2012. 民營事業公司物理、數學 及機械專業人員	0	0.0	0	0.0
2021. 公立醫療專業人員(醫 師、藥師、護士、醫療人員)	0	0.0	0	0.0
2022. 非公立醫療專業人員(醫 師、藥師、護士、醫療人員)	3	0.2	4	0.3
2031. 政府部門或公立機構教 育專業人員	4	0.3	2	0.2
2032. 私立機構教育專業人員	2	0.2	2	0.2
2040. 司法專業人員(法官、檢 察官、書記官)	0	0.0	0	0.0
2051. 政府部門或公營事業公 司會計師	0	0.0	0	0.0
2052. 民營事業公司會計師	0	0.0	0	0.0
2060. 律師	0	0.0	0	0.0
2070. 文字工作者(作家、記 者、劇作家)	1	0.1	0	0.0
2080. 宗教工作者	1	0.1	0	0.0
2090. 藝術工作者(演員、表演 工作者、攝影師)	0	0.0	0	0.0
2101. 政府部門或公營事業公 司工程師(機師)	3	0.2	0	0.0

2102. 民營事業公司工程師( 機 師 )	2	0.2	4	0.3
2110. 職業運動專業人士	0	0.0	0	0.0
2121. 政府部門或公立機構救 難消防人員	0	0.0	0	0.0
2122. 民間機構救難消防人員	0	0.0	0	0.0
2131. 政府部門或公營事業公 司其他專業人員	2	0.2	0	0.0
2132. 民營事業公司其他專業 人員	5	0.4	5	0.4
3011. 政府部門或公營事業公 司物理和機械科學相關專業 技佐人員	0	0.0	1	0.1
3012. 民營事業公司物理和機 械科學相關專業技佐人員	1	0.1	2	0.2
3021. 公立機構醫療相關專業 技佐人員	0	0.0	0	0.0
3022. 非公立機構醫療相關專 業技佐人員	1	0.1	0	0.0
3031. 政府部門或公立機構教 育相關專業技佐人員	0	0.0	0	0.0
3032. 私立機構教育相關專業 技佐人員	0	0.0	0	0.0
3041. 政府部門或公營事業公 司其他相關專業技佐人員	1	0.1	3	0.2
3042. 民營事業公司其他相關 專業技佐人員	4	0.3	4	0.3
4011. 政府部門或公營事業公 司辦公室文書人員	8	0.7	5	0.4
4012. 民營事業公司辦公室文 書人員	9	0.7	4	0.3
4021. 政府部門或公營事業公 司櫃臺服務人員 ( 總機、接 待 )	0	0.0	0	0.0
4022. 民營事業公司櫃臺服務 人員 ( 總機、接待 )	1	0.1	1	0.1
5010. 個人服務人員 ( 美容、美 髮、計程車司機 )	11	0.9	13	1.1

5021. 政府部門或公營事業公司保全服務人員	0	0.0	0	0.0
5022. 民營事業公司保全服務人員	2	0.2	4	0.3
5031. 政府部門或公營事業公司工友	3	0.2	0	0.0
5032. 民營事業公司工友	2	0.2	1	0.1
5040. 模特兒、展示員	0	0.0	0	0.0
5051. 政府部門或公營事業公司銷售員	0	0.0	0	0.0
5052. 民營事業公司銷售員	3	0.2	1	0.1
5053. 個人自營商	1	0.1	3	0.2
6011. 公營機構市場導向專業農漁牧工作者	0	0.0	0	0.0
6012. 民營事業公司市場導向專業農漁牧工作者	2	0.2	10	0.8
6020. 自給自足型態農漁牧業工作者	3	0.2	6	0.5
7011. 公營機構採礦及建築工人	1	0.1	3	0.2
7012. 民營事業公司採礦及建築工人	4	0.3	11	0.9
7021. 公營機構冶金、機械及相關行業工人	0	0.0	3	0.2
7022. 民營事業公司冶金、機械及相關行業工人	2	0.2	10	0.8
7031. 公營機構精密手工、印刷及相關行業工人	0	0.0	0	0.0
7032. 民營事業公司精密手工、印刷及相關行業工人	0	0.0	1	0.1
7041. 公營機構其他手工及相關行業工人	1	0.1	0	0.0
7042. 民營事業公司其他手工及相關行業工人	5	0.4	20	1.6

8011. 公營機構設備組裝及相關操作人員	0	0.0	1	0.1
8012. 民營事業公司設備組裝及相關操作人員	1	0.1	2	0.2
8021. 公營機構機械操作及組裝人員	2	0.2	2	0.2
8022. 民營事業公司機械操作及組裝人員	0	0.0	1	0.1
8031. 政府部門或公營事業公司駕駛	1	0.1	1	0.1
8032. 民營事業公司駕駛	4	0.3	2	0.2
8041. 公營機構汽車裝配維修人員	0	0.0	0	0.0
8042. 民營事業公司汽車裝配維修人員	0	0.0	2	0.2
9010. 家管，沒有做家庭代工	0	0.0	2	0.2
9020. 家管，有做家庭代工	0	0.0	0	0.0
9030. 家管，家裡有事業，有幫忙但未領薪水	0	0.0	0	0.0
9040. 家管，家裡有事業，有幫忙且領薪水	0	0.0	0	0.0
9050. 失業者	0	0.0	0	0.0
9060. 退休者	0	0.0	0	0.0
9061. 電子公司	0	0.0	1	0.1
9062. 商	0	0.0	2	0.2
9963. 服務業	0	0.0	1	0.1
9964. 自由業	1	0.1	0	0.0
9966. 工	0	0.0	0	0.0
9067. 黨工	0	0.0	0	0.0
9990. 訪員漏答	7	0.6	0	0.0
9995. 拒答	7	0.6	0	0.0
9999. 跳答	1033	85.0	0	0.0
總計	1216	100.0	1227	100.0

L 9 . 請問您目前工作或兼差的情形是怎樣？

地區		台北市		高雄市	
欄位		563-564		610-611	
題號	變數名稱	L9	vL09	L9	vL09
		次數	百分比	次數	百分比
1.	擔任全職工作（每週工作32小時以上）	713	58.6	693	56.5
2.	擔任兼職工作（每週工作15小時以上，不滿32小時）	45	3.7	33	2.7
3.	兼差（每週工作少於15小時）	22	1.8	24	2.0
4.	在家幫忙	16	1.3	24	2.0
5.	待業中（想找工作但沒工作）	30	2.5	51	4.2
6.	學生或參加職業訓練	77	6.3	70	5.7
7.	退休	147	12.1	118	9.6
8.	家管	158	13.0	194	15.8
9.	因身體殘疾無法工作	5	0.4	7	0.6
11.	留職停薪	1	0.1	0	0.0
90.	訪員漏問	1	0.1	4	0.3
95.	拒答	1	0.1	9	0.7
總計		1,216	100.0	1,227	100.0

L 1 0 . 請問您在家中最常用的語言為何？

地區		台北市		高雄市	
欄位		565-566		612-613	
題號	變數名稱	L10	vL10	L10	vL10
		次數	百分比	次數	百分比
1.	國語	536	44.1	198	16.1
2.	閩南語	343	28.2	692	56.4
3.	客家語	11	0.9	14	1.1
4.	原住民語	0	0.0	0	0.0
5.	其他外省方言	3	0.2	1	0.1
6.	國台語並用	294	24.2	308	25.1
7.	國客語並用	11	0.9	7	0.6
8.	台客語並用	1	0.1	1	0.1
9.	國語及其他外省方言並用	4	0.3	1	0.1
11.	國語、台語、客語	4	0.3	3	0.2
12.	國語、原住民語並用	0	0.0	1	0.1
13.	台、日語	0	0.0	1	0.1
14.	國語 + 英語	3	0.2	0	0.0
15.	台、國、英語	1	0.1	0	0.0
16.	台、國、英語、日語	1	0.1	0	0.0
17.	國語、日語	2	0.2	0	0.0
18.	英語	1	0.1	0	0.0
95.	拒答	1	0.1	0	0.0
總計		1,216	100.0	1,227	100.0

L 1 1 . 請問您家中有幾人？

地區		台北市		高雄市	
欄位		567-568		614-615	
題號	變數名稱	L11	vL11	L11	vL11
		次數	百分比	次數	百分比
1. 1		41	3.4	24	2.0
2. 2		77	6.3	75	6.1
3. 3		172	14.1	149	12.1
4. 4		393	32.3	326	26.6
5. 5		254	20.9	300	24.4
6. 6		135	11.1	162	13.2
7. 7		70	5.8	83	6.8
8. 8		21	1.7	48	3.9
9. 9		13	1.1	18	1.5
10. 10		16	1.3	11	0.9
11. 11		4	0.3	13	1.1
12. 12		6	0.5	3	0.2
13. 13		4	0.3	0	0.0
14. 14		1	0.1	3	0.2
15. 15		2	0.2	1	0.1
16. 16		0	0.0	1	0.1
18. 18		1	0.1	0	0.0
20. 20		1	0.1	4	0.3
22. 22		1	0.1	0	0.0
95. 拒答		4	0.3	6	0.5
總計		1,216	100.0	1,227	100.0



L 1 1 a . 其中有幾位是十八歲以下？

地區		台北市		高雄市	
欄位		569-570		616-617	
題號	變數名稱	L11a	vL11A	L11a	vL11A
		次數	百分比	次數	百分比
0. 0		648	53.3	585	47.7
1. 1		227	18.7	247	20.1
2. 2		233	19.2	253	20.6
3. 3		72	5.9	93	7.6
4. 4		18	1.5	23	1.9
5. 5		8	0.7	10	0.8
6. 6		3	0.2	7	0.6
7. 7		0	0.0	1	0.1
9. 9		0	0.0	1	0.1
15. 15		1	0.1	0	0.0
90. 訪員漏答		0	0.0	1	0.1
95. 拒答		2	0.2	0	0.0
99. 跳答		4	0.3	6	0.5
總計		1,216	100.0	1,227	100.0

L 1 2 . 請問最近五年來，您去過大陸（不含港、澳地區）幾次？

地區		台北市		高雄市	
欄位		571-572		618-619	
題號	變數名稱	L12	vL12	L12	vL12
		次數	百分比	次數	百分比
0. 0		797	65.5	962	78.4
1. 1		162	13.3	112	9.1
2. 2		77	6.3	60	4.9
3. 3		51	4.2	30	2.4
4. 4		16	1.3	14	1.1
5. 5		31	2.5	11	0.9
6. 6		8	0.7	3	0.2
7. 7		7	0.6	0	0.0
8. 8		7	0.6	3	0.2
10. 10		15	1.2	12	1.0
12. 12		1	0.1	0	0.0
13. 13		1	0.1	0	0.0
15. 15		10	0.8	3	0.2
16. 超過15次		29	2.4	13	1.1
95. 拒答		4	0.3	4	0.3
總計		1,216	100.0	1,227	100.0

L 1 3 . 請問您個人或是家人是否有在大陸投資、經商（台：做生意）或就業（台：吃頭路）？

地區		台北市		高雄市	
欄位		573-574		620-621	
題號	變數名稱	L13	vL13	L13	vL13
		次數	百分比	次數	百分比
1.	有	190	15.6	123	10.0
2.	沒有	1008	82.9	1078	87.9
90.	訪員漏問	1	0.1	2	0.2
95.	拒答	4	0.3	5	0.4
98.	不知道	13	1.1	19	1.5
總計		1216	100.0	1227	100.0

L 1 4 . 請問您家庭每個月總收入大約是：（包括薪資以外的其他收入，如房租、股利等等）

地區	台北市		高雄市		
欄位	575-576		622-623		
題號	變數名稱	L14	vL14	L14	vL14
		次數	百分比	次數	百分比
1.	二萬四千元以下	67	5.5	154	12.6
2.	二萬四千元以上至三萬四千元	58	4.8	87	7.1
3.	三萬四千元以上至四萬四千元	69	5.7	92	7.5
4.	四萬四千元以上至五萬三千元	50	4.1	91	7.4
5.	五萬三千元以上至六萬一千元	95	7.8	98	8.0
6.	六萬一千元以上至七萬二千元	85	7.0	74	6.0
7.	七萬二千元以上至八萬四千元	85	7.0	64	5.2
8.	八萬四千元以上至十萬元	116	9.5	71	5.8
9.	十萬元以上至十三萬元	160	13.2	83	6.8
10.	十三萬元以上	224	18.4	77	6.3
90.	訪員漏問	1	0.1	0	0.0
95.	拒答	66	5.4	96	7.8
96.	很難說、不一定	38	3.1	106	8.6
98.	不知道	102	8.4	134	10.9
總計		1,216	100.0	1,227	100.0

L 1 5 . 我們的老師可能想要知道我們是否確實來做了訪問，請您將您專門用來通話用的有線電話號碼告訴我們好嗎？

地區		台北市		高雄市	
欄位		577-578		624-625	
題號	變數名稱	L15	vL15	L15	vL15
		次數	百分比	次數	百分比
1.	電話號碼	1140	93.8	1122	91.4
2.	沒有電話	4	0.3	6	0.5
3.	不願留電話	71	5.8	96	7.8
4.	不知道	1	0.1	2	0.2
90.	訪員漏問	0	0.0	1	0.1
總計		1,216	100.0	1,227	100.0

L 1 6 . 請問您家專門用來通話用的電話共有幾線：

地區		台北市		高雄市	
欄位		579-580		626-627	
題號	變數名稱	L16	vL16	L16	vL16
		次數	百分比	次數	百分比
0.	0 線	7	0.6	10	0.8
1.	1 線	769	63.2	871	71.0
2.	2 線	300	24.7	227	18.5
3.	3 線	66	5.4	38	3.1
4.	4 線	23	1.9	12	1.0
5.	5 線	1	0.1	8	0.7
6.	6 線	3	0.2	2	0.2
8.	8 線	0	0.0	1	0.1
10.	10 線	1	0.1	0	0.0
90.	訪員漏問	16	1.3	12	1.0
95.	拒答	30	2.5	46	3.7
總計		1,216	100.0	1,227	100.0

L 1 7 . 受訪者的性別：

地區		台北市		高雄市	
欄位		585-586		632-633	
題號	變數名稱	L17	vL17	L17	vL17
		次數	百分比	次數	百分比
1.	男	606	49.8	614	50.0
2.	女	610	50.2	613	50.0
總計		1,216	100.0	1,227	100.0

L 1 8 . 訪問使用語言：

地區		台北市		高雄市	
欄位		587-588		634-635	
題號	變數名稱	L18	vL18	L18	vL18
		次數	百分比	次數	百分比
1.	國語	1050	86.3	789	64.3
2.	台語	69	5.7	197	16.1
3.	客家語	0	0.0	1	0.1
4.	國台語並用	88	7.2	231	18.8
5.	國客語並用	2	0.2	8	0.7
6.	台客語並用	0	0.0	0	0.0
8.	台語 + 英語	1	0.1	0	0.0
90.	訪員漏問	6	0.5	1	0.1
總計		1,216	100.0	1,227	100.0

## **附錄四、再測問卷內容**

### **一、再測封面**

(92 年 01~03 月)

「 2 0 0 2 年台灣選舉與民主化調查研究 」

問卷編號

--	--	--	--	--	--	--	--	--	--	--	--	--	--

訪問地點：\_\_\_\_\_市\_\_\_\_\_區\_\_\_\_\_里\_\_\_\_\_鄰

訪問所用時間：\_\_\_\_\_分鐘

訪問次數：\_\_\_\_\_ 訪問結果：\_\_\_\_\_

次數	時 間	接觸結果	其 他 ( 備 註 )
一	月 日 時 分		
二	月 日 時 分		
三	月 日 時 分		
特 殊 記 載 事 項			
社 區 性 質 描 述		住宅區 住商混合 工業區	農村 眷村 國宅 公教宿舍 其他_____(請註明)
住 宅 外 觀		公寓 公教宿舍 電梯大樓	透天厝 其他_____(請註明)
接 觸 方 式		警衛 對講機 門鈴、敲門	直接詢問 ( 進入 ) 其他_____(請註明)
訪 員 簽 名			

國立中正大學民意調查研究中心  
執行單位：國立中山大學民意調查中心  
國立政治大學選舉研究中心

## 訪問結果說明

### 0 1 訪問成功

以下需拜訪一次以上

- 0 2 無人在家（需不同天、不同時段探訪三次）
- 0 3 短暫外出、工作、求學、遊玩，但訪問期間會回來
- 0 4 暫時不方便接受訪問（照顧小孩、時間太晚、睡覺等）
- 0 5 中途有事而中斷訪問

以下拜訪一次即可

- 0 6 受訪者本人拒絕一切訪問（完全不接受訪問）
- 0 7 受訪者本人中途拒訪（失去興趣、不耐煩、不合作）
- 0 8 家人代為拒訪【若家人軟性拒絕，請另尋不同時段再次前往】
- 0 9 外地工作、求學、遊玩（訪問期間都不會回來）
- 1 0 出國工作、求學、遊玩（訪問期間都不會回來）
- 1 1 籍在人不在（寄住戶）
- 1 2 該地址查無此人
- 1 3 原住戶搬走（遷移）
- 1 4 查無此地址（經過鄰里長、警察或其他人證實後）
- 1 5 空屋、廢墟（經過鄰里長、警察或其他人證實後）
- 1 6 不得其門而入（管理員阻止）【若管理員軟性拒絕，請於不同時段再次前往】
- 1 7 房子改建中
- 1 8 訪問期間不方便接受訪問（忌中、生病）
- 1 9 身體、心理因素無法受訪（身心障礙者）
- 2 0 語言不通
- 2 1 外出不知去向、失蹤
- 2 2 移民
- 2 3 服役中（當兵）【若近期放假在（回）家，請直接訪問或先行約訪】
- 2 4 受訪者出嫁
- 2 5 服刑中（坐牢）
- 2 6 受訪者出家
- 2 7 受訪者死亡
- 2 8 放棄，因工作環境惡劣

(92 年 01~03 月)

「2002 年台灣選舉與民主化調查研究」

問卷編號

--	--	--	--	--	--	--	--	--	--	--	--	--	--

訪問地點：\_\_\_\_\_市\_\_\_\_\_區\_\_\_\_\_里\_\_\_\_\_鄰

訪問所用時間：\_\_\_\_\_分鐘

訪問次數：\_\_\_\_\_

訪員簽名：\_\_\_\_\_

編碼員簽名：\_\_\_\_\_

督導簽名：\_\_\_\_\_

鍵入員簽名：\_\_\_\_\_

執行單位：國立中正大學民意調查研究中心  
國立中山大學民意調查中心  
國立政治大學選舉研究中心



## 二、再測封面過錄編碼

## 台北 / 高雄再測封面編碼簿

題號	變項名稱	欄位	變項說明	選項數值說明	備註
	ID	01-14	編號		
	TAU	01-02	套數		
	CITY	03-04	市		
	CHI	03-06	區		
	LI	03-09	里		
	V01	15-17	訪問所用時間	.....分鐘	
	V02	18-19	訪問次數	01 一次 02 二次 03 三次	
	V03	20-21	訪問結果	01 成功 02 無人在家 03 短暫外出、工作、求學、遊玩 04 暫時不方便接受訪問 05 中途有事而中斷訪問 06 受訪者本人拒絕一切訪問 07 受訪者本人中途拒訪 08 家人代為拒訪 09 外地工作、求學、遊玩 10 出國工作、求學、遊玩 11 籍在人不在（寄住戶） 12 該地址查無此人 13 原住戶搬走（遷移） 14 查無此地址 15 空屋、廢墟 16 不得其門而入 17 房子改建中 18 訪問期間不方便接受訪問 19 身體、心理因素無法	

				受訪 20 語言不通 21 外出不知去向、失蹤 22 移民 23 服役中（當兵） 24 受訪者出嫁 25 服刑中（坐牢） 26 受訪者出家 27 受訪者死亡 28 放棄，因為工作環境惡劣 29 戶籍資料錯誤	
	V4_1_0	22-23	第一次月	.....月	90 訪員漏填
	V4_1_1	24-25	第一次日	.....日	90 訪員漏填
	V4_1_2	26-27	第一次時	.....時	90 訪員漏填
	V4_1_3	28-29	第一次分	.....分	90 訪員漏填
	V4_1_4	30-31	第一次接觸結果	01 成功 02 無人在家 03 短暫外出、工作、求學、遊玩 04 暫時不方便接受訪問 05 中途有事而中斷訪問 06 受訪者本人拒絕一切訪問 07 受訪者本人中途拒訪 08 家人代為拒訪 09 外地工作、求學、遊玩 10 出國工作、求學、遊玩 11 籍在人不在（寄住戶） 12 該地址查無此人 13 原住戶搬走（遷移） 14 查無此地址 15 空屋、廢墟 16 不得其門而入 17 房子改建中	90 訪員漏填

				18 訪問期間不方便接受訪問 19 身體、心理因素無法受訪 20 語言不通 21 外出不知去向、失蹤 22 移民 23 服役中（當兵） 24 受訪者出嫁 25 服刑中（坐牢） 26 受訪者出家 27 受訪者死亡 28 放棄，因為工作環境惡劣 29 戶籍資料錯誤	
	V4_2_0	32-33	第二次月	.....月	90 訪員漏填 99 跳答
	V4_2_1	34-35	第二次日	.....日	90 訪員漏填 99 跳答
	V4_2_2	36-37	第二次時	.....時	90 訪員漏填 99 跳答
	V4_2_3	38-39	第二次分	.....分	90 訪員漏填 99 跳答
	V4_2_4	40-41	第二次接觸結果	01 成功 02 無人在家 03 短暫外出、工作、求學、遊玩 04 暫時不方便接受訪問 05 中途有事而中斷訪問 06 受訪者本人拒絕一切訪問 07 受訪者本人中途拒訪 08 家人代為拒訪 09 外地工作、求學、遊玩 10 出國工作、求學、遊玩 11 籍在人不在（寄住	90 訪員漏填 99 跳答

				戶) 12 該地址查無此人 13 原住戶搬走 ( 遷移 ) 14 查無此地址 15 空屋、廢墟 16 不得其門而入 17 房子改建中 18 訪問期間不方便接受訪問 19 身體、心理因素無法受訪 20 語言不通 21 外出不知去向、失蹤 22 移民 23 服役中 ( 當兵 ) 24 受訪者出嫁 25 服刑中 ( 坐牢 ) 26 受訪者出家 27 受訪者死亡 28 放棄，因為工作環境惡劣 29 戶籍資料錯誤	
	V4_3_0	42-43	第三次月	.....月	90 訪員漏填 99 跳答
	V4_3_1	44-45	第三次日	.....日	90 訪員漏填 99 跳答
	V4_3_2	46-47	第三次時	.....時	90 訪員漏填 99 跳答
	V4_3_3	48-49	第三次分	.....分	90 訪員漏填 99 跳答
	V4_3_4	50-51	第三次接觸結果	01 成功 02 無人在家 03 短暫外出、工作、求學、遊玩 04 暫時不方便接受訪問 05 中途有事而中斷訪問 06 受訪者本人拒絕一切訪問 07 受訪者本人中途拒	90 訪員漏填 99 跳答

				訪 08 家人代為拒訪 09 外地工作、求學、遊玩 10 出國工作、求學、遊玩 11 籍在人不在（寄住戶） 12 該地址查無此人 13 原住戶搬走（遷移） 14 查無此地址 15 空屋、廢墟 16 不得其門而入 17 房子改建中 18 訪問期間不方便接受訪問 19 身體、心理因素無法受訪 20 語言不通 21 外出不知去向、失蹤 22 移民 23 服役中（當兵） 24 受訪者出嫁 25 服刑中（坐牢） 26 受訪者出家 27 受訪者死亡 28 放棄，因為工作環境惡劣 29 戶籍資料錯誤	
	V05	52-53	社區性質描述	01 住宅區 02 住商混和 03 工業區 04 農村 05 眷村 06 國宅 07 公教宿舍	90 訪員漏填
	V06	54-55	住宅外觀	01 公寓 02 公教宿舍 03 電梯大樓 04 透天厝	90 訪員漏填

				05 房子已拆掉 06 停車場 07 鐵皮屋 08 查無此址 09 廟宇	
	V07	56-57	接觸方式	01 警衛 02 對講機 03 門鈴、敲門 04 直接詢問（進入） 05 電話約訪 06 里長通知 07 詢問鄰居或他人	90 訪員漏填

### 三、台北市再測問卷



(在開始訪問時，請訪員務必唸下列句子：)

現在我們就開始今天的訪問，如果在訪問中，任何時候您覺得有聽不清楚的地方，請您立刻告訴我，我會再為您重新唸一遍；或者我們的問題您覺得有不方便回答的，也請您告訴我，我們就跳過去。

(訪問開始，訪員請記下現在時間\_\_\_\_月\_\_\_\_日，星期\_\_\_\_，\_\_\_\_時\_\_\_\_分)

B 4 . 在去年底台北市長選舉期間，請問：

B 4 a . 有沒有(台：敢有)人為市長候選人來向您或您的家人拉票？

01. 有                      02. 沒 有                      98.不 知 道                      95.拒      答  
\*B4A01\*              \*B4A02\*              \*B4A98\*              \*B4A95\*

跳問第 B 5 題

B 4 b . 請問是替哪一位候選人拉票？(訪員請出示 7 號卡片，並依候選人拉票次數多寡順序排列，若次數一樣多或受訪者記不清楚，請務必追問出對哪一位候選人拉票的印象最深，至多複選二人)

1. \_\_\_\_\_ (訪員請填入卡片中候選人代碼)  
2. \_\_\_\_\_ (訪員請填入卡片中候選人代碼)

999991. 以上幾位都差不多

\*B4B999991\*

B 4 c . 請問向您或您的家人拉票最為勤快(台：骨力)的人，是透過何種形式？  
(此題複選，訪員請出示 8 號卡片)

01. 電話語音                      02. 候選人當面                      03. 助選人員或義工  
\*B4C01\*              \*B4C02\*                      \*B4C03\*
04. 政黨工作人員                      05. 服務機構的上司或同事  
\*B4C04\*                      \*B4C05\*
06. 參與的宗教團體、社會團體或職業團體  
\*B4C06\*
07. 地方上有名望的人或家族                      08. 村里鄰長或村里幹事                      09. 鄰      居  
\*B4C07\*                                      \*B4C08\*                                      \*B4C09\*
10. 同學或朋友                      11. 親戚或家人                      12. 其他 \_\_\_\_\_  
\*B4C10\*                      \*B4C11\*
- 98.不 知 道                      95.拒      答

\*B4C98\*    \*B4C95\*

B 5 . 在去年底台北市議員選舉期間，請問：

B 5 a . 有沒有（台：敢有）人為市議員候選人來向您或您的家人拉票？

01. 有                      02. 沒 有                      98.不 知 道                      95.拒      答  
\*B5A01\*                      \*B5A02\*                      \*B5A98\*                      \*B5A95\*

跳問第 C 1 題

B 5 b . 請問是替哪一位候選人拉票？（訪員請出示 9 號卡片，並依候選人拉票次數多寡順序排列，若次數一樣多或受訪者記不清楚，請務必追問出對哪一位候選人拉票的印象最深，至多複選三人）

1. \_\_\_\_\_（訪員請填入卡片中候選人代碼）  
2. \_\_\_\_\_（訪員請填入卡片中候選人代碼）  
3. \_\_\_\_\_（訪員請填入卡片中候選人代碼）

999991. 以上幾位都差不多

\*B5B999991\*

B 5 c . 請問向您或您的家人拉票最為勤快（台：骨力）的人，是透過何種形式？  
（此題複選，訪員請出示 8 號卡片）

01. 電話語音                      02. 候選人當面                      03. 助選人員或義工  
\*B5C01\*                      \*B5C02\*                      \*B5C03\*
04. 政黨工作人員                      05. 服務機構的上司或同事  
\*B5C04\*                      \*B5C05\*
06. 參與的宗教團體、社會團體或職業團體  
\*B5C06\*
07. 地方上有名望的人或家族                      08. 村里鄰長或村里幹事                      09. 鄰      居  
\*B5C07\*                      \*B5C08\*                      \*B5C09\*
10. 同學或朋友                      11. 親戚或家人                      12. 其他 \_\_\_\_\_  
\*B5C10\*                      \*B5C11\*
- 98.不 知 道                      95.拒      答  
\*B5C98\*                      \*B5C95\*

---

在我們（咱）的社會上，不同的人對於政治有不同的看法。接下來我要唸幾段話，請您告訴我您的看法。

---

C 1 . 有人說，我們一般老百姓對政府的作為，沒有任何影響力。請問您同意還是不同意這種說法？（訪員請出示 1 2 號卡片，並追問強弱度）

01.非常同意	02.同 意	03.不 同 意	04.非常不同意
*C0101*	*C0102*	*C0103*	*C0104*
96.看 情 形	97.無 意 見	98.不 知 道	95.拒 答
*C0196*	*C0197*	*C0198*	*C0195*

C 2 . 有人說，政府官員不會在乎（台：不會管）我們一般老百姓的想法。請問您同意還是不同意這種說法？（訪員請出示 1 2 號卡片，並追問強弱度）

01.非常同意	02.同 意	03.不 同 意	04.非常不同意
*C0201*	*C0202*	*C0203*	*C0204*
96.看 情 形	97.無 意 見	98.不 知 道	95.拒 答
*C0296*	*C0297*	*C0298*	*C0295*

C 3 . 有人說，政治有時候太複雜了，所以我們一般老百姓實在搞不懂（台：不清楚）。請問您同意還是不同意這種說法？（訪員請出示 1 2 號卡片，並追問強弱度）

01.非常同意	02.同 意	03.不 同 意	04.非常不同意
*C0301*	*C0302*	*C0303*	*C0304*
96.看 情 形	97.無 意 見	98.不 知 道	95.拒 答
*C0396*	*C0397*	*C0398*	*C0395*

C 4 . 請問您同意還是不同意這句話：「您覺得自己有參與（過問）政治的能力」？（訪員請出示 1 2 號卡片，並追問強弱度）

01.非常同意	02.同 意	03.不 同 意	04.非常不同意
*C0401*	*C0402*	*C0403*	*C0404*
96.看 情 形	97.無 意 見	98.不 知 道	95.拒 答
*C0496*	*C0497*	*C0498*	*C0495*

C 5 . 有人說：我們的政府官員沒有能力來處理目前國家面對的重大問題。您同意還是不同意這種說法？（訪員請出示 1 2 號卡片，並追問強弱度）

01.非常同意	02.同 意	03.不 同 意	04.非常不同意
*C0501*	*C0502*	*C0503*	*C0504*
96.看 情 形	97.無 意 見	98.不 知 道	95.拒 答
*C0596*	*C0597*	*C0598*	*C0595*

C 6 . 有人說：政府所做的事（台：代誌）大多數是正確的。您同意還是不同意這種說法？（訪員請出示 1 2 號卡片，並追問強弱度）

01.非常同意	02.同 意	03.不 同 意	04.非常不同意
*C0601*	*C0602*	*C0603*	*C0604*
96.看 情 形	97.無 意 見	98.不 知 道	95.拒 答
*C0696*	*C0697*	*C0698*	*C0695*

C 7 . 有人說：政府官員時常浪費老百姓所繳納的稅金。您同意還是不同意這種說法？（訪員請出示 1 2 號卡片，並追問強弱度）

01.非常同意	02.同 意	03.不 同 意	04.非常不同意
*C0701*	*C0702*	*C0703*	*C0704*
96.看 情 形	97.無 意 見	98.不 知 道	95.拒 答
*C0796*	*C0797*	*C0798*	*C0795*

C 8 . 有人說：大部份的政府官員都是清廉，不會貪污的。您同意還是不同意這種說法？（訪員請出示 1 2 號卡片，並追問強弱度）

01.非常同意	02.同 意	03.不 同 意	04.非常不同意
*C0801*	*C0802*	*C0803*	*C0804*
96.看 情 形	97.無 意 見	98.不 知 道	95.拒 答
*C0896*	*C0897*	*C0898*	*C0895*

---

在我們（咱）的社會上，不同的人對於政治有不同的看法。接下來，我想要請問幾個問題，請您告訴我您的看法。

---

E 1 . 請問，下列兩種說法，您比較同意哪一個？（1）市長與市議會的多數（台：大部分）議員最好不同黨，才能互相制衡（台：牽制）。（2）市長與市議會的多數（台：大部分）議員最好是同一黨，才可以貫徹政策。（訪員請出示 13 號卡片）

01. 市長與市議會的多數議員最好不同黨，才能互相制衡

\*E0101\*

02. 市長與市議會的多數議員最好是同一黨，才可以貫徹政策

\*E0102\*

96. 很難說                      97. 無意見                      98. 不知道                      95. 拒答

\*E0196\*                      \*E0197\*                      \*E0198\*                      \*E0195\*

E 2 . 過去四年來的台北市政府與市議會之間的關係，有人認為是互相衝突，也有人認為相當的和諧。請問您認為是嚴重衝突、有點衝突、還算和諧或是非常和諧？（訪員請出示 14 號卡片，並追問強弱度）

01. 嚴重衝突                      02. 有點衝突                      03. 還算和諧                      04. 非常和諧

\*E0201\*                      \*E0202\*                      \*E0203\*                      \*E0204\*

96. 看情形                      97. 無意見                      98. 不知道                      95. 拒答

\*E0296\*                      \*E0297\*                      \*E0298\*                      \*E0295\*

---

接著，請教您一些對台灣民主政治的看法。

---

F 1 . 有人說：台灣不管由哪個政黨來執政，結果都是一樣的。請問您同意不同意這種說法？  
（訪員請出示 1 2 號卡片，並追問強弱度）

01.非常同意	02.同 意	03.不 同 意	04.非常不同意
*F0101*	*F0102*	*F0103*	*F0104*
96.看 情 形	97.無 意 見	98.不 知 道	95.拒 答
*F0196*	*F0197*	*F0198*	*F0195*

F 2 . 有人說：我們中央的官員，都不了解地方基層的聲音。請問您同意不同意這種說法？  
（訪員請出示 1 2 號卡片，並追問強弱度）

01.非常同意	02.同 意	03.不 同 意	04.非常不同意
*F0201*	*F0202*	*F0203*	*F0204*
96.看 情 形	97.無 意 見	98.不 知 道	95.拒 答
*F0296*	*F0297*	*F0298*	*F0295*

F 3 . 有人說：政治是少數政治人物玩的遊戲，跟我們多數人無關，不值得我們關心。請問您同意不同意這種說法？（訪員請出示 1 2 號卡片，並追問強弱度）

01.非常同意	02.同 意	03.不 同 意	04.非常不同意
*F0301*	*F0302*	*F0303*	*F0304*
96.看 情 形	97.無 意 見	98.不 知 道	95.拒 答
*F0396*	*F0397*	*F0398*	*F0395*

F 4 . 有人說：現在的人做起事來，愈來愈只講目的不擇手段。請問您同意不同意這種說法？  
（訪員請出示 1 2 號卡片，並追問強弱度）

01.非常同意	02.同 意	03.不 同 意	04.非常不同意
*F0401*	*F0402*	*F0403*	*F0404*
96.看 情 形	97.無 意 見	98.不 知 道	95.拒 答
*F0496*	*F0497*	*F0498*	*F0495*

---

我們再回到選舉的問題。

---

G 1 . 請問這次（去年十二月）的市長選舉您有沒有去投票？

01. 有                      02. 沒 有                      91. 忘 了                      95. 拒 答  
\*G0101\*      \*G0102\*      \*G0191\*      \*G0195\*

跳問第 G 2 題

續問

G 1 a . 請問您沒有去投票的原因是什麼？

995. 拒 答

\_\_\_\_\_  
\*G1A995\*

續問第 G 1 b 題

跳問第 G 2 題

G 1 b . 請問您（記不記得）是投給哪一黨的候選人？

01. 國 民 黨                      02. 民 進 黨  
\*G1B01\*      \*G1B02\*  
91. 忘 了                      98. 不知道是哪一黨                      95. 拒 答  
\*G1B91\*      \*G1B98\*                      \*G1B95\*

G 1 c . （如果您願意）為了協助我們得到更可靠的研究資料，請您告訴我們您所選舉的市長是誰：\_\_\_\_\_（訪員請填入卡片中候選人代碼）  
（訪員請出示 7 號卡片，若訪問到人、黨不符的情況，請務必再追問）

999991. 忘 了                      999998. 不知道  
(候選人代碼)      \*G1C999991\*      \*G1C999998\*  
999995. 拒 答  
\*G1C999995\*

G 1 d . 請問您投給這位候選人的主要原因是什麼？

998. 不 知 道                      995. 拒 答  
\_\_\_\_\_  
\*G1D998\*      \*G1D995\*



G 2 . 請問您 ( 記不記得 ) 上一次 ( 民國 87 年 ) 市長選舉是投給哪一黨的候選人？

- |              |            |            |
|--------------|------------|------------|
| 01.國 民 黨     | 02.民 進 黨   | 03.新 黨     |
| *G0201*      | *G0202*    | *G0203*    |
| 91.忘 了       | 98.不知道是哪一黨 |            |
| *G0291*      | *G0298*    |            |
| 92.當時未滿 20 歲 | 95. 拒 答    | 93.戶籍不在直轄市 |
| *G0292*      | *G0295*    | *G0293*    |
|              |            | 94.沒去投票    |
|              |            | *G0294*    |

跳問第 G 3

題

跳問第 G 4 題

G 2 a . ( 如果您願意 ) 為了協助我們得到更可靠的研究資料，請您告訴我們您所選舉的市長是誰：( 訪員請出示 1 7 號卡片，若訪問到人、黨不符的情況，請務必再追問 )

- |             |                              |
|-------------|------------------------------|
| 999991.忘 了  | 999998.不知道                   |
| (候選人代碼)     | *G2A999991*      *G2A999998* |
| 999995.拒 答  |                              |
| *G2A999995* |                              |

G 3 . 請問您 ( 記不記得 ) 民國 83 年市長選舉是投給哪一黨的候選人？

- |          |              |            |
|----------|--------------|------------|
| 01.國 民 黨 | 02.民 進 黨     | 03.新 黨     |
| *G0301*  | *G0302*      | *G0303*    |
| 91.忘 了   | 98.不知道是哪一黨   |            |
| *G0391*  | *G0398*      |            |
| 95.拒答    | 92.當時未滿 20 歲 | 93.戶籍不在直轄市 |
| *G0395*  | *G0392*      | *G0393*    |
|          |              | 94.沒去投票    |
|          |              | *G0394*    |

跳問第 G 4

題

G 3 a . ( 如果您願意 ) 為了協助我們得到更可靠的研究資料，請您告訴我們您所選舉的市長是誰：( 訪員請出示 1 8 號卡片，若訪問到人、黨不符的情況，請務必再追問 )

- |            |                              |
|------------|------------------------------|
| 999991.忘 了 | 999998.不知道                   |
| (候選人代碼)    | *G3A999991*      *G3A999998* |
| 999995.拒 答 |                              |

G 4 . 請問這次（去年十二月）的市議員選舉您有沒有去投票？

01. 有	02. 沒 有	91. 忘 了	95. 拒 答
*G0401*	*G0402*	*G0491*	*G0495*

續問第 G 4 b 題

跳問第 G 8 題

跳問第 G 5 題

G 4 b . 請問您（記不記得）是投給哪一黨的候選人？

01. 國 民 黨	02. 民 進 黨	03. 新 黨	04. 親 民 黨
*G4B01*	*G4B02*	*G4B03*	*G4B04*
05. 建 國 黨	06. 台灣團結聯盟	07. 無 黨 籍	08. 其他_____
*G4B05*	*G4B06*	*G4B07*	
91. 忘 了	98. 不知道是哪一黨	95. 拒 答	
*G4B91*	*G4B98*	*G4B95*	

G 4 c . （如果您願意）為了協助我們得到更可靠的研究資料，請您告訴我們您所選舉的市議員是誰：\_\_\_\_\_（訪員請填入卡片中候選人代碼）  
（訪員請出示 9 號卡片，若訪問到人、黨不符的情況，請務必再追問）

	999991. 忘 了	999998. 不知道
(候選人代碼)	*G4C999991*	*G4C999998*
	999995. 拒 答	
	*G4C999995*	

G 5 . 在這次市議員選舉中，有些選民是最欣賞誰就投誰，不考慮選情的發展；也有選民會考慮選情的發展，把票投給最需要支持的候選人。請問您自己的情況是怎麼樣？

01. 不考慮選情的發展，最欣賞誰就投給誰

\*G0501\*

02. 考慮選情的發展以後，再決定投給誰

\*G0502\*

96. 很難說                      97. 無意見                      98. 不知道                      95. 拒答

\*G0596\*                      \*G0597\*                      \*G0598\*                      \*G0595\*

G 6 . 在這次市議員選舉，有很多選民為了想讓自己支持的政黨，在同一選區當選較多席次，願意根據政黨建議的配票方式來投票。請問您是不是也是這樣？

01. 是                              跳問第 G 8 題

\*G0601\*

02. 不是                      95. 拒答

\*G0602\*                      \*G0695\*

續問第 G 6 a 題

G 6 a . 也有很多人為了想讓自己支持的政黨，在同一選區當選較多的席次，而與自己的家人、親友協調，把選票自動分配給好幾位同黨的候選人。請問您是不是也是這樣？

01. 是                              02. 不是                              95. 拒答

\*G6A01\*                      \*G6A02\*                      \*G6A95\*

G 8 . 請問您記不記得上一次 ( 民國 90 年 ) 立法委員選舉投給哪一黨的候選人？

- |          |            |          |            |
|----------|------------|----------|------------|
| 01.國 民 黨 | 02.民 進 黨   | 03.新 黨   | 04.親 民 黨   |
| *G0801*  | *G0802*    | *G0803*  | *G0804*    |
| 05.建 國 黨 | 06.台 聯     | 07.無 黨 籍 | 08.其他_____ |
| *G0805*  | *G0806*    | *G0807*  |            |
| 91.忘 了   | 98.不知道是哪一黨 |          |            |
| *G0891*  | *G0898*    |          |            |
| 95.拒 答   | 92.當時沒投票權  | 93.沒去投票  |            |
| *G0895*  | *G0892*    | *G0893*  |            |

跳問第 G 9 題

G 8 a . ( 如果您願意 ) 協助我們得到更可靠的研究資料 , 請您告訴我們您所選舉的立法委員是誰 : ( 訪員請出示 2 0 號卡片 , 若訪問到人、黨不符的情況 , 請務必再追問 )

- |          |             |             |
|----------|-------------|-------------|
|          | 999991.忘 了  | 999998.不知道  |
| ( 候選人代碼) | *G8A999991* | *G8A999998* |
|          | 999995.拒 答  |             |
|          | *G8A999995* |             |

G 9 . 請問上一次的總統選舉（民國 89 年 3 月），您有沒有去投票？

01. 有 續問第 G 9 a 題

\*G0901\*

02.沒 有 91.忘 了 92.當時沒投票權 95.拒 答

\*G0902\*

\*G0991\*

\*G0992\*

\*G0995\*

跳問第 K 8 題

G 9 a . 請問您投票給哪一組候選人？（訪員請出示 2 1 號卡片）

01.宋楚瑜、張昭雄

02.連 戰、蕭萬長

03.李 敖、馮滬祥

\*G9A01\*

\*G9A02\*

\*G9A03\*

04.許信良、朱惠良

05.陳水扁、呂秀蓮

\*G9A04\*

\*G9A05\*

06.投 廢 票

91.忘 了

95.拒 答

\*G9A06\*

\*G9A91\*

\*G9A95\*

---

接下來，我們想請教您有關政黨的問題。

---

K 8 . 目前國內有幾個主要政黨，包括國民黨、民進黨、親民黨、新黨、建國黨，以及台灣團結聯盟，請問您是否（台：敢有）偏向哪一個政黨？

01. 有 跳問第 K 8 b 題

\*K0801\*

02. 沒 有 98.不 知 道 95.拒 答

\*K0802\* \*K0898\* \*K0895\*

續問第 K 8 a 題

K 8 a . 那相對來說（台：那安捏比較起來），請問您有沒有稍微偏向哪一個政黨？

01. 有 續問第 K 8 b 題後，跳問第 K 1 0 題

\*K8A01\*

02. 沒 有 98.不 知 道 95.拒 答

\*K8A02\* \*K8A98\* \*K8A95\*

跳問第 K 1 0 題

K 8 b . 請問是哪一個政黨？

01.國 民 黨 02.民 進 黨 03.新 黨 04.親 民 黨

\*K8B01\* \*K8B02\* \*K8B03\* \*K8B04\*

05.建 國 黨 06.台灣團結聯盟 07.其他政黨\_\_\_\_\_

\*K8B05\* \*K8B06\*

98.不 知 道 95.拒 答

\*K8B98\* \*K8B95\*

K 8 c . 請問，您偏向這個政黨的程度是很強，普通，還是有一點？

01.很 強 02.普 通 03.有 一 點

\*K8C01\* \*K8C02\* \*K8C03\*

96.看 情 形 97.無 意 見 98.不 知 道 95.拒 答

\*K8C96\* \*K8C97\* \*K8C98\* \*K8C95\*

K 1 0 . 這一次（去年十二月）台北市的選舉，有人認為是「泛綠」與「泛藍」兩大陣營的競爭；而人們有時候會認為自己是屬於「泛綠」陣營的，也有些人認為自己是屬於「泛藍」陣營的。請問您覺得自己是偏向「泛綠」陣營，還是「泛藍」陣營？  
（訪員請出示 3 6 號卡片，並追問強弱度）

01. 強烈偏向「泛綠」陣營

02. 普通偏向「泛綠」陣營

03. 中立不偏

\*K1001\*

\*K1002\*

\*K1003\*

04. 普通偏向「泛藍」陣營

05. 強烈偏向「泛藍」陣營

\*K1004\*

\*K1005\*

96. 看 情 形

97. 無 意 見

98. 不 知 道

95. 拒 答

\*K1096\*

\*K1097\*

\*K1098\*

\*K1095\*

---

我們的訪問就到此結束，非常感謝您接受我們的訪問。謝謝！（訪員請送受訪者禮物）

---

（請訪員記下現在的時間：\_\_\_\_\_時\_\_\_\_\_分）

\*\*\* 以下請由訪員填寫 \*\*\*

L 1 7 . 受訪者的性別：

01. 男

02. 女

\*L1701\*

\*L1702\*

L 1 8 . 訪問使用語言：

01. 國 語

02. 台 語

03. 客 家 語

\*L1801\*

\*L1802\*

\*L1803\*

04. 國台語並用

05. 國客語並用

06. 台客語並用

\*L1804\*

\*L1805\*

\*L1806\*

07. 其他

## 四、台北市再測問卷過錄編碼



台北市再測問卷編碼簿

題號	變項名稱	欄位	變項說明	選項數值說明	備註
	ID	1-14	編號		
	TAU	1-2	套		
	CITY	3-4	市		
	CHI	3-6	區		
	LI	3-9	里		
	VQ01	15-17	訪問所用時間	.....分鐘	
	VQ02	18-19	訪問次數	01 一次 02 二次 03 三次	
	VQ03	20-21	訪問月	.....月	
	VQ04	22-23	訪問日	.....日	
	VQ05	24-25	星期幾	01 星期一 02 星期二 03 星期三 04 星期四 05 星期五 06 星期六 07 星期日	
	VQ06	26-27	開始訪問時	.....時	
	VQ07	28-29	開始訪問分	.....分	
B4a	VB4A	30-31	有沒有人為市長候選人來向您或您的家人拉票？	01 有 02 沒有	90 訪員漏問 95 拒答 98 不知道
B4b	VB4B	32-37	請問是替哪一位候選人拉票？	630001 李應元 630002 馬英九	999990 訪員漏問 999991 以上幾位都差不多 999992 忘了 999993 都有 999995 拒答 999998 不知道 999999 跳答
	VB4B_2	38-43	請問是替哪一位候選人拉票？第二順位	630001 李應元 630002 馬英九	999999 跳答
B4c			請問向您或您的家人拉票最為勤快的人，是透過何種形式？		

	VB4C _1	44-45	1.電話語音。	00 沒有 01 有	90 訪員漏問 95 拒答 98 不知道 99 跳答
	VB4C _2	46-47	2.候選人當面。	00 沒有 01 有	90 訪員漏問 95 拒答 98 不知道 99 跳答
	VB4C _3	48-49	3.助選人員或義工。	00 沒有 01 有	90 訪員漏問 95 拒答 98 不知道 99 跳答
	VB4C _4	50-51	4.政黨工作人員。	00 沒有 01 有	90 訪員漏問 95 拒答 98 不知道 99 跳答
	VB4C _5	52-53	5.服務機構的上司或同事。	00 沒有 01 有	90 訪員漏問 95 拒答 98 不知道 99 跳答
	VB4C _6	54-55	6.參與的宗教團體、社會團體 或職業團體。	00 沒有 01 有	90 訪員漏問 95 拒答 98 不知道 99 跳答
	VB4C _7	56-57	7.地方上有名望的人或家族。	00 沒有 01 有	90 訪員漏問 95 拒答 98 不知道 99 跳答
	VB4C _8	58-59	8.村里鄰長或村里幹事。	00 沒有 01 有	90 訪員漏問 95 拒答 98 不知道 99 跳答
	VB4C _9	60-61	9.鄰居。	00 沒有 01 有	90 訪員漏問 95 拒答 98 不知道 99 跳答
	VB4C _10	62-63	10.同學或朋友。	00 沒有 01 有	90 訪員漏問 95 拒答 98 不知道 99 跳答
	VB4C _11	64-65	11.親戚或家人。	00 沒有 01 有	90 訪員漏問 95 拒答

					98 不知道 99 跳答
	VB4C _13	66-67	13.聚會。	00 沒有 01 有	90 訪員漏問 95 拒答 98 不知道 99 跳答
	VB4C _14	68-69	14.警衛。	00 沒有 01 有	90 訪員漏問 95 拒答 98 不知道 99 跳答
	VB4C _15	70-71	15.立委。	00 沒有 01 有	90 訪員漏問 95 拒答 98 不知道 99 跳答
	VB4C _16	72-73	16.寄信、寄傳單。	00 沒有 01 有	90 訪員漏問 95 拒答 98 不知道 99 跳答
	VB4C _17	74-75	17.計程車司機。	00 沒有 01 有	90 訪員漏問 95 拒答 98 不知道 99 跳答
B5a	VB5A	76-77	有沒有人為市議員候選人來 向您或您的家人拉票？	01 有 02 沒有	90 訪員漏問 95 拒答 98 不知道
B5b	VB5B	78-83	請問是替哪一位候選人拉 票？	630101 魏憶龍 630102 藍世聰 630103 李純恩 630104 蔡秋鳳 630105 陳朝琴 630106 蔡文安 630107 吳碧珠 630108 陳政忠 630110 賴朝隆 630111 陳正德 630112 呂滢滢 630113 高建智 630114 汪志冰 630115 賴素如 630116 王順輝 630117 陳碧峰	999990 訪員 漏問 999991 以上 幾位都差 不多 999992 忘了 999995 拒答 999998 不知 道 999999 跳答

				630118 潘懷宗	
				630119 王育誠	
				630201 闕枚莎	
				630202 羅淑蕾	
				630203 黃珊珊	
				630204 張宗明	
				630205 陳義洲	
				630206 徐國勇	
				630207 李彥秀	
				630208 李建昌	
				630209 常中天	
				630210 陳秀惠	
				630211 吳世正	
				630212 邱朝祿	
				630301 洪士奇	
				630302 陳永德	
				630303 張鄧芳	
				630304 戴錫欽	
				630305 陳嬭輝	
				630306 費鴻泰	
				630307 張元安	
				630308 許富男	
				630309 唐峰正	
				630310 王正德	
				630311 楊實秋	
				630312 黃幼中	
				630313 王博昱	
				630314 紀長和	
				630315 張茂楠	
				630316 田欣	
				630317 陳淑華	
				630318 朱孟庠	
				630401 林培宗	
				630402 王浩	
				630403 蔡鴻章	
				630404 蔡坤龍	
				630405 王世堅	
				630406 李文英	
				630407 謝明達	
				630408 林國成	

			630409 王芳萍	
			630410 游鴻程	
			630411 林晉章	
			630412 羅宗勝	
			630413 陳玉梅	
			630414 林定勇	
			630415 葉信義	
			630416 黎烈台	
			630501 李振豐	
			630502 車正國	
			630503 劉耀仁	
			630504 謝千惠	
			630505 鍾小平	
			630506 李仁人	
			630507 陳卯樂	
			630508 顏聖冠	
			630509 謝建平	
			630510 賴志威	
			630511 周威佑	
			630512 曹鵬山	
			630513 陳惠敏	
			630514 曲兆祥	
			630515 侯冠群	
			630516 陳嘉銘	
			630517 陳光	
			630601 蔣乃辛	
			630602 江蓋世	
			630603 李慶鋒	
			630604 周柏雅	
			630605 郭憲鈴	
			630606 呂庭華	
			630607 陳朝順	
			630608 方景鈞	
			630609 張耀元	
			630610 徐佳青	
			630611 李新	
			630612 林奕華	
			630613 張幸松	
			630614 李慶元	
			630615 陳錦祥	

				630616 邱國昌 630617 歐陽龍 630618 王鍾俊 630619 厲耿桂芳 630620 于白儂 630621 張福美 630622 鄧家基 630623 王欣儀 630624 鄒桂蓉 630625 梅長鋤 630626 鍾鼎昌 630627 秦儷舫 630628 柯景昇 639901 李銀來 639902 陳梅蘭 639903 汪麗花 639904 陳義信	
	VB5B _2	84-89	請問是替哪一位候選人拉票？第二順位	630101 魏憶龍 630102 藍世聰 630103 李純恩 630104 蔡秋鳳 630105 陳朝琴 630106 蔡文安 630107 吳碧珠 630108 陳政忠 630110 賴朝隆 630111 陳正德 630112 呂澄澄 630113 高建智 630114 汪志冰 630115 賴素如 630116 王順輝 630117 陳碧峰 630118 潘懷宗 630119 王育誠 630201 闕枚莎 630202 羅淑蕾 630203 黃珊珊 630204 張宗明 630205 陳義洲	999999 跳答

			630206 徐國勇	
			630207 李彥秀	
			630208 李建昌	
			630209 常中天	
			630210 陳秀惠	
			630211 吳世正	
			630212 邱朝祿	
			630301 洪士奇	
			630302 陳永德	
			630303 張鄧芳	
			630304 戴錫欽	
			630305 陳嬭輝	
			630306 費鴻泰	
			630307 張元安	
			630308 許富男	
			630309 唐峰正	
			630310 王正德	
			630311 楊實秋	
			630312 黃幼中	
			630313 王博昱	
			630314 紀長和	
			630315 張茂楠	
			630316 田欣	
			630317 陳淑華	
			630318 朱孟庠	
			630401 林培宗	
			630402 王浩	
			630403 蔡鴻章	
			630404 蔡坤龍	
			630405 王世堅	
			630406 李文英	
			630407 謝明達	
			630408 林國成	
			630409 王芳萍	
			630410 游鴻程	
			630411 林晉章	
			630412 羅宗勝	
			630413 陳玉梅	
			630414 林定勇	
			630415 葉信義	

			630416 黎烈台	
			630501 李振豐	
			630502 車正國	
			630503 劉耀仁	
			630504 謝千惠	
			630505 鍾小平	
			630506 李仁人	
			630507 陳卯樂	
			630508 顏聖冠	
			630509 謝建平	
			630510 賴志威	
			630511 周威佑	
			630512 曹鵬山	
			630513 陳惠敏	
			630514 曲兆祥	
			630515 侯冠群	
			630516 陳嘉銘	
			630517 陳光	
			630601 蔣乃辛	
			630602 江蓋世	
			630603 李慶鋒	
			630604 周柏雅	
			630605 郭憲鈴	
			630606 呂庭華	
			630607 陳朝順	
			630608 方景鈞	
			630609 張耀元	
			630610 徐佳青	
			630611 李新	
			630612 林奕華	
			630613 張幸松	
			630614 李慶元	
			630615 陳錦祥	
			630616 邱國昌	
			630617 歐陽龍	
			630618 王鍾俊	
			630619 厲耿桂芳	
			630620 于白儂	
			630621 張福美	
			630622 鄧家基	



				630623 王欣儀 630624 鄒桂蓉 630625 梅長鋹 630626 鍾鼎昌 630627 秦儷舫 630628 柯景昇 639901 李銀來 639902 陳梅蘭 639903 汪麗花 639904 陳義信	
	VB5B _3	90-95	請問是替哪一位候選人拉票？第三順位	630101 魏憶龍 630102 藍世聰 630103 李純恩 630104 蔡秋鳳 630105 陳朝琴 630106 蔡文安 630107 吳碧珠 630108 陳政忠 630110 賴朝隆 630111 陳正德 630112 呂滢滢 630113 高建智 630114 汪志冰 630115 賴素如 630116 王順輝 630117 陳碧峰 630118 潘懷宗 630119 王育誠 630201 闕枚莎 630202 羅淑蕾 630203 黃珊珊 630204 張宗明 630205 陳義洲 630206 徐國勇 630207 李彥秀 630208 李建昌 630209 常中天 630210 陳秀惠 630211 吳世正 630212 邱朝祿	999990 訪員 漏問 999991 以上 幾位都差 不多 999992 忘了 999995 拒答 999998 不知 道 999999 跳答

				630301 洪士奇	
				630302 陳永德	
				630303 張鄧芳	
				630304 戴錫欽	
				630305 陳耀輝	
				630306 費鴻泰	
				630307 張元安	
				630308 許富男	
				630309 唐峰正	
				630310 王正德	
				630311 楊實秋	
				630312 黃幼中	
				630313 王博昱	
				630314 紀長和	
				630315 張茂楠	
				630316 田欣	
				630317 陳淑華	
				630318 朱孟庠	
				630401 林培宗	
				630402 王浩	
				630403 蔡鴻章	
				630404 蔡坤龍	
				630405 王世堅	
				630406 李文英	
				630407 謝明達	
				630408 林國成	
				630409 王芳萍	
				630410 游鴻程	
				630411 林晉章	
				630412 羅宗勝	
				630413 陳玉梅	
				630414 林定勇	
				630415 葉信義	
				630416 黎烈台	
				630501 李振豐	
				630502 車正國	
				630503 劉耀仁	
				630504 謝千惠	
				630505 鍾小平	
				630506 李仁人	

			630507 陳卯樂	
			630508 顏聖冠	
			630509 謝建平	
			630510 賴志威	
			630511 周威佑	
			630512 曹鵬山	
			630513 陳惠敏	
			630514 曲兆祥	
			630515 侯冠群	
			630516 陳嘉銘	
			630517 陳光	
			630601 蔣乃辛	
			630602 江蓋世	
			630603 李慶鋒	
			630604 周柏雅	
			630605 郭憲鈴	
			630606 呂庭華	
			630607 陳朝順	
			630608 方景鈞	
			630609 張耀元	
			630610 徐佳青	
			630611 李新	
			630612 林奕華	
			630613 張幸松	
			630614 李慶元	
			630615 陳錦祥	
			630616 邱國昌	
			630617 歐陽龍	
			630618 王鍾俊	
			630619 厲耿桂芳	
			630620 于白儂	
			630621 張福美	
			630622 鄧家基	
			630623 王欣儀	
			630624 鄒桂蓉	
			630625 梅長鋤	
			630626 鍾鼎昌	
			630627 秦儷舫	
			630628 柯景昇	
			639901 李銀來	

				639902 陳梅蘭 639903 汪麗花 639904 陳義信	
B5c			請問向您或您的家人拉票最為勤快的人，是透過何種形式？		
	VB5C _1	96-97	1.電話語音。	00 沒有 01 有	90 訪員漏問 95 拒答 98 不知道 99 跳答
	VB5C _2	98-99	2.候選人當面。	00 沒有 01 有	90 訪員漏問 95 拒答 98 不知道 99 跳答
	VB5C _3	100-101	3.助選人員或義工。	00 沒有 01 有	90 訪員漏問 95 拒答 98 不知道 99 跳答
	VB5C _4	102-103	4.政黨工作人員。	00 沒有 01 有	90 訪員漏問 95 拒答 98 不知道 99 跳答
	VB5C _5	104-105	5.服務機構的上司或同事。	00 沒有 01 有	90 訪員漏問 95 拒答 98 不知道 99 跳答
	VB5C _6	106-107	6.參與的宗教團體、社會團體或職業團體。	00 沒有 01 有	90 訪員漏問 95 拒答 98 不知道 99 跳答
	VB5C _7	108-109	7.地方上有名望的人或家族。	00 沒有 01 有	90 訪員漏問 95 拒答 98 不知道 99 跳答
	VB5C _8	110-111	8.村里鄰長或村里幹事。	00 沒有 01 有	90 訪員漏問 95 拒答 98 不知道 99 跳答
	VB5C _9	112-113	9.鄰居。	00 沒有 01 有	90 訪員漏問 95 拒答 98 不知道 99 跳答

	VB5C_10	114-115	10.同學或朋友。	00 沒有 01 有	90 訪員漏問 95 拒答 98 不知道 99 跳答
	VB5C_11	116-117	11.親戚或家人。	00 沒有 01 有	90 訪員漏問 95 拒答 98 不知道 99 跳答
	VB5C_13	118-119	13.聚會。	00 沒有 01 有	90 訪員漏問 95 拒答 98 不知道 99 跳答
	VB5C_14	120-121	14.警衛。	00 沒有 01 有	90 訪員漏問 95 拒答 98 不知道 99 跳答
	VB5C_15	122-123	15.立委。	00 沒有 01 有	90 訪員漏問 95 拒答 98 不知道 99 跳答
	VB5C_16	124-125	16.寄信、寄傳單。	00 沒有 01 有	90 訪員漏問 95 拒答 98 不知道 99 跳答
	VB5C_17	126-127	17.計程車司機。	00 沒有 01 有	90 訪員漏問 95 拒答 98 不知道 99 跳答
C1	VC01	128-129	有人說，我們一般老百姓對政府的作為，沒有任何影響力。請問您同意還是不同意這種說法？	01 非常同意 02 同意 03 不同意 04 非常不同意	90 訪員漏問 95 拒答 96 看情形 97 無意見 98 不知道
C2	VC02	130-131	有人說，政府官員不會在乎我們一般老百姓的想法。請問您同意還是不同意這種說法？	01 非常同意 02 同意 03 不同意 04 非常不同意	90 訪員漏問 95 拒答 96 看情形 97 無意見 98 不知道
C3	VC03	132-133	有人說，政治有時候太複雜了，所以我們一般老百姓實在搞不懂。請問您同意還是不同意這種說法？	01 非常同意 02 同意 03 不同意 04 非常不同意	90 訪員漏問 95 拒答 96 看情形 97 無意見 98 不知道

C4	VC04	134-135	請問您同意還是不同意這句話：「您覺得自己有參與（過問）政治的能力」？	01 非常同意 02 同意 03 不同意 04 非常不同意	90 訪員漏問 95 拒答 96 看情形 97 無意見 98 不知道
C5	VC05	136-137	有人說：我們的政府官員沒有能力來處理目前國家面對的重大問題。您同意還是不同意這種說法？	01 非常同意 02 同意 03 不同意 04 非常不同意	90 訪員漏問 95 拒答 96 看情形 97 無意見 98 不知道
C6	VC06	138-139	有人說：政府所做的事大多數是正確的。您同意還是不同意這種說法？	01 非常同意 02 同意 03 不同意 04 非常不同意	90 訪員漏問 95 拒答 96 看情形 97 無意見 98 不知道
C7	VC07	140-141	有人說：政府官員時常浪費老百姓所繳納的稅金。您同意還是不同意這種說法？	01 非常同意 02 同意 03 不同意 04 非常不同意	90 訪員漏問 95 拒答 96 看情形 97 無意見 98 不知道
C8	VC08	142-143	有人說：大部份的政府官員都是清廉，不會貪污的。您同意還是不同意這種說法？	01 非常同意 02 同意 03 不同意 04 非常不同意	90 訪員漏問 95 拒答 96 看情形 97 無意見 98 不知道
E1	VE01	144-145	請問，下列兩種說法，您比較同意哪一個？（1）市長與市議會的多數（台：大部分）議員最好不同黨，才能互相制衡（台：牽制）。（2）市長與市議會的多數（台：大部分）議員最好是同一黨，才可以貫徹政策。	01 市長與市議會的多數議員最好不同黨，才能互相制衡 02 市長與市議會的多數議員最好是同一黨，才可以貫徹政策	90 訪員漏問 95 拒答 96 很難說 97 無意見 98 不知道
E2	VE02	146-147	過去四年來的台北市政府與市議會之間的關係，有人認為是互相衝突，也有人認為是相當的和諧。請問您認為是嚴重衝突、有點衝突、還算和諧或是非常和諧？	01 嚴重衝突 02 有點衝突 03 還算和諧 04 非常和諧	90 訪員漏問 95 拒答 96 看情形 97 無意見 98 不知道
F1	VF01	148-149	有人說：台灣不管由哪個政黨來執政，結果都是一樣的。請問您同意不同意這種說法？	01 非常同意 02 同意 03 不同意 04 非常不同意	90 訪員漏問 95 拒答 96 看情形 97 無意見 98 不知道
F2	VF02	150-151	有人說：我們中央的官員，都不了解地方基層的聲音。請問您同意不同意這種說法？	01 非常同意 02 同意 03 不同意 04 非常不同意	90 訪員漏問 95 拒答 96 看情形 97 無意見 98 不知道
F3	VF03	152-153	有人說：政治是少數政治人	01 非常同意	90 訪員漏問

			物玩的遊戲，跟我們多數人無關，不值得我們關心。請問您同意不同意這種說法？	02 同意 03 不同意 04 非常不同意	95 拒答 96 看情形 97 無意見 98 不知道
F4	VF04	154-155	有人說：現在的人做起事來，愈來愈只講目的不擇手段。請問您同意不同意這種說法？	01 非常同意 02 同意 03 不同意 04 非常不同意	90 訪員漏問 95 拒答 96 看情形 97 無意見 98 不知道
G1	VG01	156-157	請問這次（去年十二月）的市長選舉您有沒有去投票？	01 有 02 沒有	90 訪員漏問 91 忘了 95 拒答
G1a	VG1A	158-160	請問您沒有去投票的原因是什麼？	001 沒空、有事 002 上班、工作 003 去外地（當時不在戶籍地） 004 不知要投誰 005 不想投 006 服役 007 生病 008 誰作市長都一樣 009 不差自己一票 010 不知如何投票 011 戶籍不在該選區 012 投票地點太遠 013 不知道有選舉 014 證件不齊 015 政治太複雜（不懂政治） 016 來不及投 017 坐月子 018 忘了投	990 訪員漏問 995 拒答 999 跳答
G1b	VG1B	161-162	請問您（記不記得）是投給哪一黨的候選人？	01 國民黨 02 民進黨 20 廢票	90 訪員漏問 91 忘了 95 拒答 98 不知道是哪一黨 99 跳答
G1c	VG1C	163-168	（如果您願意）為了協助我們得到更可靠的研究資料，請您告訴我們您所選舉的市長是誰：_____	630001 李應元 630002 馬英九	999990 訪員漏問 999991 忘了 999995 拒答 999998 不知道 999999 跳答
G1d	VG1D	169-171	請問您投給這位候選人的主要原因是什麼？	001 做的不錯 002 政績佳 003 換人做做看 004 認同民進黨 005 認同國民黨	990 訪員漏問 991 忘了 995 拒答 998 不知道

			006 會做事（有在做事） 007 人不錯 008 政見好 009 對地方有建設 010 印象好 011 有能力 012 朋友推薦 013 家人影響（推薦） 014 形象好 015 隨便投 016 寧靜 017 做人實在、副市長 018 才學、品德都很好 019 有建設，減少失業率 020 看起來很清廉 021 學者，當過副市長 022 環境衛生 023 比較喜歡他 024 政黨輪替 025 看陳水扁的面子 026 不喜歡謝長廷 027 同黨 028 大家都說好 029 支持繼續執政 030 政黨支持 031 本地人 032 理念較好 033 比其他好 034 為百姓 035 做人實在、不貪污 036 比上任好 037 他是大學校長 038 怕候選人無法當選 039 黃俊英當過吳敦義的副手 040 治安、捷運做得好 041 清廉 042 認識他 043 不滿民進黨 044 友情贊助 045 對其他人不瞭解 046 希望帶動經濟、照顧弱勢團體 047 他是我老師 048 繼續蓋捷運 049 一直以來就是支持該政黨（國民黨） 050 以前他們執政時較好、較安定 051 因為沒有更好的人選	999 跳答
--	--	--	--	--------



			052 自己的意見 053 表現不錯 054 因為陳水扁做得不好 055 希望經濟更好 056 欣賞其在副市長的作為 057 交通建設做得好 058 對現任者表現不滿 059 學者出身 060 再給他一次機會 061 私下的感情 062 形象、能力好 063 有親和力 064 老人福利 065 有魄力 066 政績佳+認同民進黨 067 感覺好 068 同事或老闆推薦 069 能延續既有的建設 070 里長推薦 071 和中央同黨，作事方便 072 認同國民黨+形象好 073 信任他 074 學者出身+有親和力 075 讓高雄\台北更好 076 為人熱心、有服務熱忱 077 有可能當選 078 比較可靠、作風有原則 079 有建設+有福利 080 制衡謝長廷 081 年輕 082 和中央同黨 083 能延續既有政策且有魄力 084 教友 085 因為他無黨籍 086 認同泛藍 087 鄰居影響 088 比較不像政客 089 表面功夫做得好（謝） 090 要選好的市長 091 國民的權利、義務 092 討厭國民黨 093 政績佳+人不錯 094 為人民謀福利 095 對地方有建設+朋友	
--	--	--	--	--

				<p>推薦</p> <p>096 行政效率好</p> <p>097 同情票</p> <p>098 曝光率較高</p> <p>099 好</p> <p>100 他是執政黨的與中央關係好</p> <p>101 不滿國親兩黨結合</p> <p>102 對自己的職業有幫助</p> <p>103 不投 DPP 的人</p> <p>104 人格好</p> <p>105 經過整體的國家和大陸的考量後做的決定</p> <p>106 換人做做看+形象好</p> <p>107 討厭李應元</p> <p>108 制衡市議會</p> <p>109 省籍</p> <p>110 比較溫和</p> <p>111 同情票</p> <p>112 不滿意馬英九</p> <p>113 中立</p> <p>114 國民黨有舊包袱</p> <p>115 對 2004 年的總統選舉有幫助</p> <p>116 松山機場要遷建</p> <p>117 馬英九市府團隊很差</p> <p>118 其有台灣人意識（認同台灣）</p> <p>119 制衡中央</p> <p>120 府會和諧</p> <p>121 具有國際觀</p> <p>122 較瞭解施政、政策</p> <p>123 比較有經驗</p> <p>124 同鄉</p> <p>125 競選團隊優質</p> <p>126 中間路線</p> <p>127 因為馬英九一定會贏</p> <p>128 就是想讓他上</p> <p>129 他是自己的上司</p>	
G2	VG02	172-173	請問您（記不記得）上一次（民國 87 年）市長選舉是投給哪一黨的候選人？	<p>01 國民黨</p> <p>02 民進黨</p> <p>03 新黨</p> <p>04 無黨籍</p> <p>20 廢票</p>	<p>90 訪員漏問</p> <p>91 忘了</p> <p>92 當時未滿 20 歲</p> <p>93 戶籍不在直轄市</p> <p>94 沒去投票</p>

					95 拒答 96 無投票權 98 不知道 是哪一黨
G2a	VG2A	174-179	(如果您願意)為了協助我們得到更可靠的研究資料,請您告訴我們您所選舉的市長是誰:	630001 馬英九 630002 陳水扁 630003 王建宣	999990 訪員漏問 999991 忘了 999995 拒答 999998 不知道 999999 跳答
G3	VG03	180-181	請問您(記不記得)民國83年市長選舉是投給哪一黨的候選人?	01 國民黨 02 民進黨 03 新黨 04 無黨籍 20 廢票	90 訪員漏問 91 忘了 92 當時未滿20歲 93 戶籍不在直轄市 94 沒去投票 95 拒答 96 無投票權 98 不知道是哪一黨 99 跳答
G3a	VG3A	182-187	(如果您願意)為了協助我們得到更可靠的研究資料,請您告訴我們您所選舉的市長是誰:	630001 紀榮治 630002 趙少康 630003 陳水扁 630004 黃大洲	999990 訪員漏問 999991 忘了 999995 拒答 999998 不知道 999999 跳答
G4	VG04	188-189	請問這次(去年十二月)的市議員選舉您有沒有去投票?	01 有 02 沒有	90 訪員漏問 91 忘了 95 拒答
G4b	VG4B	190-191	請問您(記不記得)是投給哪一黨的候選人?	01 國民黨 02 民進黨 03 新黨 04 親民黨 05 建國黨 06 台灣團結聯盟 07 無黨籍 20 投廢票	90 訪員漏問 91 忘了 95 拒答 98 不知道是哪一黨 99 跳答
G4c	VG4C	192-197	(如果您願意)為了協助我們得到更可靠的研究資料,請您告訴我們您所選舉的市議員是誰: _____	630101 魏憶龍 630102 藍世聰 630103 李純恩 630104 蔡秋鳳 630105 陳朝琴 630106 蔡文安	999990 訪員漏問 999991 忘了 999995 拒答 999998 不知道 999999 跳答

			630107 吳碧珠	
			630108 陳政忠	
			630110 賴朝隆	
			630111 陳正德	
			630112 呂滢滢	
			630113 高建智	
			630114 汪志冰	
			630115 賴素如	
			630116 王順輝	
			630117 陳碧峰	
			630118 潘懷宗	
			630119 王育誠	
			630201 闕枚莎	
			630202 羅淑蕾	
			630203 黃珊珊	
			630204 張宗明	
			630205 陳義洲	
			630206 徐國勇	
			630207 李彥秀	
			630208 李建昌	
			630209 常中天	
			630210 陳秀惠	
			630211 吳世正	
			630212 邱朝祿	
			630301 洪士奇	
			630302 陳永德	
			630303 張鄧芳	
			630304 戴錫欽	
			630305 陳孺輝	
			630306 費鴻泰	
			630307 張元安	
			630308 許富男	
			630309 唐峰正	
			630310 王正德	
			630311 楊實秋	
			630312 黃幼中	
			630313 王博昱	
			630314 紀長和	
			630315 張茂楠	
			630316 田欣	

			630317 陳淑華	
			630318 朱孟庠	
			630401 林培宗	
			630402 王浩	
			630403 蔡鴻章	
			630404 蔡坤龍	
			630405 王世堅	
			630406 李文英	
			630407 謝明達	
			630408 林國成	
			630409 王芳萍	
			630410 游鴻程	
			630411 林晉章	
			630412 羅宗勝	
			630413 陳玉梅	
			630414 林定勇	
			630415 葉信義	
			630416 黎烈台	
			630501 李振豐	
			630502 車正國	
			630503 劉耀仁	
			630504 謝千惠	
			630505 鍾小平	
			630506 李仁人	
			630507 陳卯樂	
			630508 顏聖冠	
			630509 謝建平	
			630510 賴志威	
			630511 周威佑	
			630512 曹鵬山	
			630513 陳惠敏	
			630514 曲兆祥	
			630515 侯冠群	
			630516 陳嘉銘	
			630517 陳光	
			630601 蔣乃辛	
			630602 江蓋世	
			630603 李慶鋒	
			630604 周柏雅	
			630605 郭憲鈴	

				630606 呂庭華 630607 陳朝順 630608 方景鈞 630609 張耀元 630610 徐佳青 630611 李新 630612 林奕華 630613 張幸松 630614 李慶元 630615 陳錦祥 630616 邱國昌 630617 歐陽龍 630618 王鍾俊 630619 厲耿桂芳 630620 于白儂 630621 張福美 630622 鄧家基 630623 王欣儀 630624 鄒桂蓉 630625 梅長鋹 630626 鍾鼎昌 630627 秦儷舫 630628 柯景昇 639901 李銀來 639902 陳梅蘭 639903 汪麗花 639904 陳義信	
G5	VG05	198-199	在這次市議員選舉中，有些選民是最欣賞誰就投誰，不考慮選情的發展；也有選民會考慮選情的發展，把票投給最需要支持的候選人。請問您自己的情況是怎麼樣？	01 不考慮選情的發展，最欣賞誰就投給誰 02 考慮選情的發展以後，再決定投給誰 03 皆不考慮	90 訪員漏問 95 拒答 96 很難說 97 無意見 98 不知道 99 跳答
G6	VG06	200-201	在這次市議員選舉，有很多選民為了想讓自己支持的政黨，在同一選區當選較多席次，願意根據政黨建議的配票方式來投票。請問您是不是也是這樣？	01 是 02 不是	90 訪員漏問 95 拒答 98 不知道 99 跳答
G6a	VG6A	202-203	也有很多人為了想讓自己支持的政黨，在同一選區當選較多的席次，而與自己的家人、親友協調，把選票自動分配給好幾位同黨的候選	01 是 02 不是	90 訪員漏問 95 拒答 98 不知道 99 跳答

			人。請問您是不是也是這樣？		
G8	VG08	204-205	請問您記不記得上一次（民國 90 年）立法委員選舉投給哪一黨的候選人？	01 國民黨 02 民進黨 03 新黨 04 親民黨 05 建國黨 06 台灣團結聯盟 07 無黨籍 09 戶籍不在台北市 10 戶籍不在該立委選區 20 投廢票	90 訪員漏問 91 忘了 92 當時沒投票權 93 沒去投票 95 拒答 98 不知道是哪一黨
G8a	VG8A	206-211	（如果您願意）協助我們得到更可靠的研究資料，請您告訴我們您所選舉的立法委員是誰：	630101 李永萍 630102 陳建銘 630103 鄭雅文 630104 柯賜海 630105 魏憶龍 630106 施台生 630107 郁慕明 630108 陳池 630109 高惠宇 630110 蔡正元 630111 林瑞圖 630112 雷源澎 630113 藍世聰 630114 羅文嘉 630115 陳雪芬 630116 黃松雄 630117 丁守中 630118 卓榮泰 630119 陳建銘 630120 費鴻泰 630121 謝聰敏 630122 李錫真 630123 許淵國 630124 王雪峰 630125 穆閨珠 630126 施明德 630127 徐恒忠 630128 周振堅 630129 楊炳文 630130 林重謨 630131 陳達成 630132 秦慧珠 630201 沈銀和 630202 張玲 630203 賴士葆 630204 吳茂雄 630205 馮滄祥 630206 龐建國	999990 訪員漏問 999991 忘了 999995 拒答 999998 不知道 999999 跳答

				630207 周柏雅	
				630208 劉昌崙	
				630209 陳夢榮	
				630210 林郁方	
				630211 章孝嚴	
				630212 方景鈞	
				630213 王筱嬋	
				630214 陳文茜	
				630215 段宜康	
				630216 林信賢	
				630217 秦儷舫	
				630218 廖唯懿	
				630219 鄭良	
				630220 李慶安	
				630221 沈富雄	
				630222 邱國昌	
				630223 梁熾誠	
				630224 陳學聖	
				630225 蔡重吉	
				630226 潘維剛	
				630227 張佑如	
				630228 陳鴻基	
				630229 張耀元	
				630230 黃玉炎	
				630231 傅雲欽	
				630232 高成炎	
				630233 白瑄	
				630234 林慶隆	
				630235 陳文彥	
				630236 郭正亮	
				630237 藍美津	
				650001 章仁香	
				650002 莊金生	
				650003 李泰康	
				650004 楊仁福	
				650005 林正二	
				650006 楊德金	
				650007 楊仁煌	
				650008 廖國棟	
				650009 陳義信	
				650010 林春德	
				650011 巴燕 達	
				650012 曾華德	
				660001 高金素梅	
				660002 李文來	
				660003 何信軍	
				660004 余夢蝶	
				660005 伊掃魯刀	
				660006 全文盛	
				660007 瓦歷斯 貝林	
				660008 高揚昇	



				660009 林文生	
G9	VG09	212-213	請問上一次的總統選舉（民國 89 年 3 月），您有沒有去投票？	01 有 02 沒有	90 訪員漏問 91 忘了 92 當時沒投票權 95 拒答
G9a	VG9A	214-215	請問您投票給哪一組候選人？	01 宋楚瑜、張昭雄 02 連戰、蕭萬長 03 李敖、馮滄祥 04 許信良、朱惠良 05 陳水扁、呂秀蓮 06 投廢票	90 訪員漏問 91 忘了 95 拒答 99 跳答
K8	VK08	216-217	目前國內有幾個主要政黨，包括國民黨、民進黨、親民黨、新黨、建國黨，以及台灣團結聯盟，請問您是否偏向哪一個政黨？	01 有 02 沒有	90 訪員漏問 98 不知道 95 拒答
K8a	VK8A	218-219	那相對來說，請問您有沒有稍微偏向哪一個政黨？	01 有 02 沒有	90 訪員漏問 98 不知道 95 拒答 99 跳答
K8b	VK8B	220-221	請問是哪一個政黨？	01 國民黨 02 民進黨 03 新黨 04 親民黨 05 建國黨 06 台灣團結聯盟 08 民進黨+台聯 09 泛藍 10 新黨加親民黨 11 國民黨加民進黨	90 訪員漏問 98 不知道 95 拒答 99 跳答
K8c	VK8C	222-223	請問，您偏向這個政黨的程度上是很強，普通，還是有一點？	01 很強 02 普通 03 有一點	90 訪員漏問 96 看情形 97 無意見 98 不知道  95 拒答 99 跳答
K10	VK10	224-225	這一次（去年十二月）台北市的選舉，有人認為是「泛綠」與「泛藍」兩大陣營的競爭；而人們有時候會認為自己是屬於「泛綠」陣營的，也有些人認為自己是屬於「泛藍」陣營的。請問您覺得自己是偏向「泛綠」陣營，還是「泛藍」陣營？	01 強烈偏向「泛綠」陣營 02 普通偏向「泛綠」陣營 03 中立不偏 04 普通偏向「泛藍」陣營 05 強烈偏向「泛藍」陣營	90 訪員漏問 96 看情形 97 無意見 98 不知道 95 拒答
	VQ08	226-227	訪問結束時	_____時	
	VQ09	228-229	訪問結束分	_____分	

L17	VL17	230-231	受訪者的性別	01 男 02 女	
L18	VL18	232-233	訪問使用語言	01 國語 02 台語 03 客家語 04 國台語並用 05 國客語並用 06 台客語並用 08 台語+英語	90 訪員漏問
問 卷 選 項 合 併					
	NG1D		請問您投給這位候選人的原因 是什麼？	01 party 02 candidate 03 issue 04 performance 05 network 06 其他	990 訪員漏 問 991 忘了 995 拒答 998 不知道 999 跳答

## 五、高雄市再測問卷

（在開始訪問時，請訪員務必唸下列句子：）

---

現在我們就開始今天的訪問，如果在訪問中，任何時候您覺得有聽不清楚的地方，請您立刻告訴我，我會再為您重新唸一遍；或者我們的問題您覺得有不方便回答的，也請您告訴我，我們就跳過去。

---

(訪問開始，訪員請記下現在時間\_\_\_\_月\_\_\_\_日，星期\_\_\_\_，\_\_\_\_時\_\_\_\_分)

B 4 . 在去年底高雄市長選舉期間，請問：

B 4 a . 有沒有(台：敢有)人為市長候選人來向您或您的家人拉票？

01. 有                      02. 沒 有                      98.不 知 道                      95.拒      答  
\*B4A01\*              \*B4A02\*              \*B4A98\*              \*B4A95\*

跳問第 B 5 題

B 4 b . 請問是替哪一位候選人拉票？(訪員請出示 7 號卡片，並依候選人拉票次數多寡順序排列，若次數一樣多或受訪者記不清楚，請務必追問出對哪一位候選人拉票的印象最深，至多複選三人)

1. \_\_\_\_\_ (訪員請填入卡片中候選人代碼)  
2. \_\_\_\_\_ (訪員請填入卡片中候選人代碼)  
3. \_\_\_\_\_ (訪員請填入卡片中候選人代碼)

999991. 以上幾位都差不多

\*B4B999991\*

B 4 c . 請問向您或您的家人拉票最為勤快(台：骨力)的人，是透過何種形式？  
(此題複選，訪員請出示 8 號卡片)

01. 電話語音              02. 候選人當面              03. 助選人員或義工  
\*B4C01\*              \*B4C02\*              \*B4C03\*
04. 政黨工作人員              05. 服務機構的上司或同事  
\*B4C04\*              \*B4C05\*
06. 參與的宗教團體、社會團體或職業團體  
\*B4C06\*
07. 地方上有名望的人或家族              08. 村里鄰長或村里幹事              09. 鄰      居  
\*B4C07\*                      \*B4C08\*                      \*B4C09\*
10. 同學或朋友              11. 親戚或家人              12. 其他 \_\_\_\_\_  
\*B4C10\*              \*B4C11\*
- 98.不 知 道              95.拒      答  
\*B4C98\*              \*B4C95\*

B 5 . 在去年底高雄市議員選舉期間，請問：

B 5 a . 有沒有（台：敢有）人為市議員候選人來向您或您的家人拉票？

01. 有                      02. 沒 有                      98.不 知 道                      95.拒      答  
\*B5A01\*                      \*B5A02\*                      \*B5A98\*                      \*B5A95\*

跳問第 C 1 題

B 5 b . 請問是替哪一位候選人拉票？（訪員請出示 9 號卡片，並依候選人拉票次數多寡順序排列，若次數一樣多或受訪者記不清楚，請務必追問出對哪一位候選人拉票的印象最深，至多複選三人）

1. \_\_\_\_\_（訪員請填入卡片中候選人代碼）  
2. \_\_\_\_\_（訪員請填入卡片中候選人代碼）  
3. \_\_\_\_\_（訪員請填入卡片中候選人代碼）

999991. 以上幾位都差不多

\*B5B999991\*

B 5 c . 請問向您或您的家人拉票最為勤快（台：骨力）的人，是透過何種形式？  
（此題複選，訪員請出示 8 號卡片）

01. 電話語音                      02. 候選人當面                      03. 助選人員或義工  
\*B5C01\*                      \*B5C02\*                      \*B5C03\*
04. 政黨工作人員                      05. 服務機構的上司或同事  
\*B5C04\*                      \*B5C05\*
06. 參與的宗教團體、社會團體或職業團體  
\*B5C06\*
07. 地方上有名望的人或家族                      08. 村里鄰長或村里幹事                      09. 鄰      居  
\*B5C07\*                      \*B5C08\*                      \*B5C09\*
10. 同學或朋友                      11. 親戚或家人                      12. 其他 \_\_\_\_\_  
\*B5C10\*                      \*B5C11\*
- 98.不 知 道                      95.拒      答  
\*B5C98\*                      \*B5C95\*

---

在我們（咱）的社會上，不同的人對於政治有不同的看法。接下來我要唸幾段話，請您告訴我您的看法。

---

C 1 . 有人說，我們一般老百姓對政府的作為，沒有任何影響力。請問您同意還是不同意這種說法？（訪員請出示 1 2 號卡片，並追問強弱度）

01.非常同意	02.同 意	03.不 同 意	04.非常不同意
*C0101*	*C0102*	*C0103*	*C0104*
96.看 情 形	97.無 意 見	98.不 知 道	95.拒 答
*C0196*	*C0197*	*C0198*	*C0195*

C 2 . 有人說，政府官員不會在乎（台：不會管）我們一般老百姓的想法。請問您同意還是不同意這種說法？（訪員請出示 1 2 號卡片，並追問強弱度）

01.非常同意	02.同 意	03.不 同 意	04.非常不同意
*C0201*	*C0202*	*C0203*	*C0204*
96.看 情 形	97.無 意 見	98.不 知 道	95.拒 答
*C0296*	*C0297*	*C0298*	*C0295*

C 3 . 有人說，政治有時候太複雜了，所以我們一般老百姓實在搞不懂（台：不清楚）。請問您同意還是不同意這種說法？（訪員請出示 1 2 號卡片，並追問強弱度）

01.非常同意	02.同 意	03.不 同 意	04.非常不同意
*C0301*	*C0302*	*C0303*	*C0304*
96.看 情 形	97.無 意 見	98.不 知 道	95.拒 答
*C0396*	*C0397*	*C0398*	*C0395*

C 4 . 請問您同意還是不同意這句話：「您覺得自己有參與（過問）政治的能力」？（訪員請出示 1 2 號卡片，並追問強弱度）

01.非常同意	02.同 意	03.不 同 意	04.非常不同意
*C0401*	*C0402*	*C0403*	*C0404*
96.看 情 形	97.無 意 見	98.不 知 道	95.拒 答
*C0496*	*C0497*	*C0498*	*C0495*

C 5 . 有人說：我們的政府官員沒有能力來處理目前國家面對的重大問題。您同意還是不同意這種說法？（訪員請出示 1 2 號卡片，並追問強弱度）

01.非常同意	02.同 意	03.不 同 意	04.非常不同意
*C0501*	*C0502*	*C0503*	*C0504*
96.看 情 形	97.無 意 見	98.不 知 道	95.拒 答
*C0596*	*C0597*	*C0598*	*C0595*

C 6 . 有人說：政府所做的事（台：代誌）大多數是正確的。您同意還是不同意這種說法？（訪員請出示 1 2 號卡片，並追問強弱度）

01.非常同意	02.同 意	03.不 同 意	04.非常不同意
*C0601*	*C0602*	*C0603*	*C0604*
96.看 情 形	97.無 意 見	98.不 知 道	95.拒 答
*C0696*	*C0697*	*C0698*	*C0695*

C 7 . 有人說：政府官員時常浪費老百姓所繳納的稅金。您同意還是不同意這種說法？（訪員請出示 1 2 號卡片，並追問強弱度）

01.非常同意	02.同 意	03.不 同 意	04.非常不同意
*C0701*	*C0702*	*C0703*	*C0704*
96.看 情 形	97.無 意 見	98.不 知 道	95.拒 答
*C0796*	*C0797*	*C0798*	*C0795*

C 8 . 有人說：大部份的政府官員都是清廉，不會貪污的。您同意還是不同意這種說法？（訪員請出示 1 2 號卡片，並追問強弱度）

01.非常同意	02.同 意	03.不 同 意	04.非常不同意
*C0801*	*C0802*	*C0803*	*C0804*
96.看 情 形	97.無 意 見	98.不 知 道	95.拒 答
*C0896*	*C0897*	*C0898*	*C0895*

---

在我們（咱）的社會上，不同的人對於政治有不同的看法。接下來，我想要請問幾個問題，請您告訴我您的看法。

---

E 1 . 請問，下列兩種說法，您比較同意哪一個？（1）市長與市議會的多數（台：大部分）議員最好不同黨，才能互相制衡（台：牽制）。（2）市長與市議會的多數（台：大部分）議員最好是同一黨，才可以貫徹政策。（訪員請出示 13 號卡片）

01. 市長與市議會的多數議員最好不同黨，才能互相制衡

\*E0101\*

02. 市長與市議會的多數議員最好是同一黨，才可以貫徹政策

\*E0102\*

96. 很難說                      97. 無意見                      98. 不知道                      95. 拒答

\*E0196\*                      \*E0197\*                      \*E0198\*                      \*E0195\*

E 2 . 過去四年來的高雄市政府與市議會之間的關係，有人認為是互相衝突，也有人認為相當的和諧。請問您認為是嚴重衝突、有點衝突、還算和諧或是非常和諧？（訪員請出示 14 號卡片，並追問強弱度）

01. 嚴重衝突                      02. 有點衝突                      03. 還算和諧                      04. 非常和諧

\*E0201\*                      \*E0202\*                      \*E0203\*                      \*E0204\*

96. 看情形                      97. 無意見                      98. 不知道                      95. 拒答

\*E0296\*                      \*E0297\*                      \*E0298\*                      \*E0295\*



---

接著，請教您一些對台灣民主政治的看法。

---

F 1 . 有人說：台灣不管由哪個政黨來執政，結果都是一樣的。請問您同意不同意這種說法？  
（訪員請出示 1 2 號卡片，並追問強弱度）

01.非常同意	02.同 意	03.不 同 意	04.非常不同意
*F0101*	*F0102*	*F0103*	*F0104*
96.看 情 形	97.無 意 見	98.不 知 道	95.拒 答
*F0196*	*F0197*	*F0198*	*F0195*

F 2 . 有人說：我們中央的官員，都不了解地方基層的聲音。請問您同意不同意這種說法？  
（訪員請出示 1 2 號卡片，並追問強弱度）

01.非常同意	02.同 意	03.不 同 意	04.非常不同意
*F0201*	*F0202*	*F0203*	*F0204*
96.看 情 形	97.無 意 見	98.不 知 道	95.拒 答
*F0296*	*F0297*	*F0298*	*F0295*

F 3 . 有人說：政治是少數政治人物玩的遊戲，跟我們多數人無關，不值得我們關心。請問您同意不同意這種說法？（訪員請出示 1 2 號卡片，並追問強弱度）

01.非常同意	02.同 意	03.不 同 意	04.非常不同意
*F0301*	*F0302*	*F0303*	*F0304*
96.看 情 形	97.無 意 見	98.不 知 道	95.拒 答
*F0396*	*F0397*	*F0398*	*F0395*

F 4 . 有人說：現在的人做起事來，愈來愈只講目的不擇手段。請問您同意不同意這種說法？  
（訪員請出示 1 2 號卡片，並追問強弱度）

01.非常同意	02.同 意	03.不 同 意	04.非常不同意
*F0401*	*F0402*	*F0403*	*F0404*
96.看 情 形	97.無 意 見	98.不 知 道	95.拒 答
*F0496*	*F0497*	*F0498*	*F0495*

---

我們再回到選舉的問題。

---

G 1 . 請問這次 ( 去年十二月 ) 的市長選舉您有沒有去投票 ?

01. 有                      02. 沒 有                      91. 忘 了                      95. 拒 答  
\*G0101\*      \*G0102\*      \*G0191\*      \*G0195\*

跳問第 G 2 題

續問

G 1 a . 請問您沒有去投票的原因是什麼 ?

995. 拒 答

\_\_\_\_\_  
\*G1A995\*

續問第 G 1 b 題

跳問第 G 2 題

G 1 b . 請問您 ( 記不記得 ) 是投給哪一黨的候選人 ?

01. 國 民 黨                      02. 民 進 黨                      03. 無 黨 籍  
\*G1B01\*      \*G1B02\*      \*G1B03\*  
91. 忘 了                      98. 不知道是哪一黨                      95. 拒 答  
\*G1B91\*      \*G1B98\*                      \*G1B95\*

G 1 c . ( 如果您願意 ) 為了協助我們得到更可靠的研究資料 , 請您告訴我們您所選舉的市長是誰 : \_\_\_\_\_ ( 訪員請填入卡片中候選人代碼 )  
( 訪員請出示 7 號卡片 , 若訪問到人、黨不符的情況 , 請務必再追問 )

999991. 忘 了                      999998. 不知道  
( 候選人代碼 )      \*G1C999991\*      \*G1C999998\*  
999995. 拒 答  
\*G1C999995\*

G 1 d . 請問您投給這位候選人的主要原因是什麼 ?

998. 不 知 道                      995. 拒 答  
\_\_\_\_\_  
\*G1D998\*      \*G1D995\*

G 2 . 請問您 ( 記不記得 ) 上一次 ( 民國 87 年 ) 市長選舉是投給哪一黨的候選人？

- |              |            |            |
|--------------|------------|------------|
| 01.國 民 黨     | 02.民 進 黨   | 03.新 黨     |
| *G0201*      | *G0202*    | *G0203*    |
| 91.忘 了       | 98.不知道是哪一黨 |            |
| *G0291*      | *G0298*    |            |
| 92.當時未滿 20 歲 | 95. 拒 答    | 93.戶籍不在直轄市 |
| *G0292*      | *G0295*    | *G0293*    |
|              |            | 94.沒去投票    |
|              |            | *G0294*    |

跳問第 G 3

題

跳問第 G 4 題

G 2 a . ( 如果您願意 ) 為了協助我們得到更可靠的研究資料，請您告訴我們您所選舉的市長是誰：( 訪員請出示 1 7 號卡片，若訪問到人、黨不符的情況，請務必再追問 )

- |             |                              |
|-------------|------------------------------|
| 999991.忘 了  | 999998.不知道                   |
| ( 候選人代碼)    | *G2A999991*      *G2A999998* |
| 999995.拒 答  |                              |
| *G2A999995* |                              |

G 3 . 請問您 ( 記不記得 ) 民國 83 年市長選舉是投給哪一黨的候選人？

- |          |              |            |
|----------|--------------|------------|
| 01.國 民 黨 | 02.民 進 黨     | 03.新 黨     |
| *G0301*  | *G0302*      | *G0303*    |
| 91.忘 了   | 98.不知道是哪一黨   |            |
| *G0391*  | *G0398*      |            |
| 95.拒答    | 92.當時未滿 20 歲 | 93.戶籍不在直轄市 |
| *G0395*  | *G0392*      | *G0393*    |
|          |              | 94.沒去投票    |
|          |              | *G0394*    |

跳問第 G 4

題

G 3 a . ( 如果您願意 ) 為了協助我們得到更可靠的研究資料，請您告訴我們您所選舉的市長是誰：( 訪員請出示 1 8 號卡片，若訪問到人、黨不符的情況，請務必再追問 )

- |            |                              |
|------------|------------------------------|
| 999991.忘 了 | 999998.不知道                   |
| ( 候選人代碼)   | *G3A999991*      *G3A999998* |
| 999995.拒 答 |                              |

G 4 . 請問這次（去年十二月）的市議員選舉您有沒有去投票？

01. 有	02. 沒 有	91. 忘 了	95. 拒 答
*G0401*	*G0402*	*G0491*	*G0495*

續問第 G 4 b 題

跳問第 G 8 題

跳問第 G 5 題

G 4 b . 請問您（記不記得）是投給哪一黨的候選人？

01. 國 民 黨	02. 民 進 黨	03. 新 黨	04. 親 民 黨
*G4B01*	*G4B02*	*G4B03*	*G4B04*
05. 建 國 黨	06. 台灣團結聯盟	07. 無 黨 籍	08. 其他_____
*G4B05*	*G4B06*	*G4B07*	
91. 忘 了	98. 不知道是哪一黨	95. 拒 答	
*G4B91*	*G4B98*	*G4B95*	

G 4 c . （如果您願意）為了協助我們得到更可靠的研究資料，請您告訴我們您所選舉的市議員是誰：\_\_\_\_\_（訪員請填入卡片中候選人代碼）  
（訪員請出示 9 號卡片，若訪問到人、黨不符的情況，請務必再追問）

	999991. 忘 了	999998. 不知道
(候選人代碼)	*G4C999991*	*G4C999998*
	999995. 拒 答	
	*G4C999995*	

G 5 . 在這次市議員選舉中，有些選民是最欣賞誰就投誰，不考慮選情的發展；也有選民會考慮選情的發展，把票投給最需要支持的候選人。請問您自己的情況是怎麼樣？

01. 不考慮選情的發展，最欣賞誰就投給誰

\*G0501\*

02. 考慮選情的發展以後，再決定投給誰

\*G0502\*

96. 很難說                      97. 無意見                      98. 不知道                      95. 拒答

\*G0596\*                      \*G0597\*                      \*G0598\*                      \*G0595\*

G 6 . 在這次市議員選舉，有很多選民為了想讓自己支持的政黨，在同一選區當選較多席次，願意根據政黨建議的配票方式來投票。請問您是不是也是這樣？

01. 是                                      跳問第 G 8 題

\*G0601\*

02. 不是                                      95. 拒答

\*G0602\*                      \*G0695\*

續問第 G 6 a 題

G 6 a . 也有很多人為了想讓自己支持的政黨，在同一選區當選較多的席次，而與自己的家人、親友協調，把選票自動分配給好幾位同黨的候選人。請問您是不是也是這樣？

01. 是                                      02. 不是                                      95. 拒答

\*G6A01\*                      \*G6A02\*                      \*G6A95\*

G 8 . 請問您記不記得上一次 ( 民國 90 年 ) 立法委員選舉投給哪一黨的候選人？

- |          |            |          |            |
|----------|------------|----------|------------|
| 01.國 民 黨 | 02.民 進 黨   | 03.新 黨   | 04.親 民 黨   |
| *G0801*  | *G0802*    | *G0803*  | *G0804*    |
| 05.建 國 黨 | 06.台 聯     | 07.無 黨 籍 | 08.其他_____ |
| *G0805*  | *G0806*    | *G0807*  |            |
| 91.忘 了   | 98.不知道是哪一黨 |          |            |
| *G0891*  | *G0898*    |          |            |
| 95.拒 答   | 92.當時沒投票權  | 93.沒去投票  |            |
| *G0895*  | *G0892*    | *G0893*  |            |

跳問第 G 9 題

G 8 a . ( 如果您願意 ) 協助我們得到更可靠的研究資料 , 請您告訴我們您所選舉的立法委員是誰 : ( 訪員請出示 2 0 號卡片 , 若訪問到人、黨不符的情況 , 請務必再追問 )

- |          |             |             |
|----------|-------------|-------------|
|          | 999991.忘 了  | 999998.不知道  |
| ( 候選人代碼) | *G8A999991* | *G8A999998* |
|          | 999995.拒 答  |             |
|          | *G8A999995* |             |

G 9 . 請問上一次的總統選舉（民國 89 年 3 月），您有沒有去投票？

01. 有 續問第 G 9 a 題

\*G0901\*

02. 沒 有 91. 忘 了 92. 當時沒投票權 95. 拒 答

\*G0902\*

\*G0991\*

\*G0992\*

\*G0995\*

跳問第 K 8 題

G 9 a . 請問您投票給哪一組候選人？（訪員請出示 2 1 號卡片）

01. 宋楚瑜、張昭雄

02. 連 戰、蕭萬長

03. 李 敖、馮滬祥

\*G9A01\*

\*G9A02\*

\*G9A03\*

04. 許信良、朱惠良

05. 陳水扁、呂秀蓮

\*G9A04\*

\*G9A05\*

06. 投 廢 票

91. 忘 了

95. 拒 答

\*G9A06\*

\*G9A91\*

\*G9A95\*

---

接下來，我們想請教您有關政黨的問題。

---

K 8 . 目前國內有幾個主要政黨，包括國民黨、民進黨、親民黨、新黨、建國黨，以及台灣團結聯盟，請問您是否（台：敢有）偏向哪一個政黨？

01. 有 跳問第 K 8 b 題

\*K0801\*

02. 沒 有 98.不 知 道 95.拒 答

\*K0802\* \*K0898\* \*K0895\*

續問第 K 8 a 題

K 8 a . 那相對來說（台：那安捏比較起來），請問您有沒有稍微偏向哪一個政黨？

01. 有 續問第 K 8 b 題後，跳問第 K 1 0 題

\*K8A01\*

02. 沒 有 98.不 知 道 95.拒 答

\*K8A02\* \*K8A98\* \*K8A95\*

跳問第 K 1 0 題

K 8 b . 請問是哪一個政黨？

01.國 民 黨 02.民 進 黨 03.新 黨 04.親 民 黨

\*K8B01\* \*K8B02\* \*K8B03\* \*K8B04\*

05.建 國 黨 06.台灣團結聯盟 07.其他政黨\_\_\_\_\_

\*K8B05\* \*K8B06\*

98.不 知 道 95.拒 答

\*K8B98\* \*K8B95\*

K 8 c . 請問，您偏向這個政黨的程度是很強，普通，還是有一點？

01.很 強 02.普 通 03.有 一 點

\*K8C01\* \*K8C02\* \*K8C03\*

96.看 情 形 97.無 意 見 98.不 知 道 95.拒 答

\*K8C96\* \*K8C97\* \*K8C98\* \*K8C95\*



K 1 0 . 這一次（去年十二月）高雄市的選舉，有人認為是「泛綠」與「泛藍」兩大陣營的競爭；而人們有時候會認為自己是屬於「泛綠」陣營的，也有些人認為自己是屬於「泛藍」陣營的。請問您覺得自己是偏向「泛綠」陣營，還是「泛藍」陣營？  
（訪員請出示 3 6 號卡片，並追問強弱度）

01. 強烈偏向「泛綠」陣營

02. 普通偏向「泛綠」陣營

03. 中立不偏

\*K1001\*

\*K1002\*

\*K1003\*

04. 普通偏向「泛藍」陣營

05. 強烈偏向「泛藍」陣營

\*K1004\*

\*K1005\*

96. 看 情 形

97. 無 意 見

98. 不 知 道

95. 拒 答

\*K1096\*

\*K1097\*

\*K1098\*

\*K1095\*

---

我們的訪問就到此結束，非常感謝您接受我們的訪問。謝謝！（訪員請送受訪者禮物）

---

（請訪員記下現在的時間：\_\_\_\_\_時\_\_\_\_\_分）

\*\*\* 以下請由訪員填寫 \*\*\*

L 1 7 . 受訪者的性別：

01. 男

02. 女

\*L1701\*

\*L1702\*

L 1 8 . 訪問使用語言：

01. 國 語

02. 台 語

03. 客 家 語

\*L1801\*

\*L1802\*

\*L1803\*

04. 國台語並用

05. 國客語並用

06. 台客語並用

\*L1804\*

\*L1805\*

\*L1806\*

07. 其他

## 六、高雄市再測問卷過錄編碼

### 高雄市再測問卷編碼簿

題號	變項名稱	欄位	變項說明	選項數值說明	備註
	ID	1-14	編號		
	TAU	1-2	套		
	CITY	3-4	市		
	CHI	3-6	區		
	LI	3-9	里		
	VQ01	15-17	訪問所用時間	.....分鐘	
	VQ02	18-19	訪問次數	01 一次 02 二次 03 三次	
	VQ03	20-21	訪問月	.....月	
	VQ04	22-23	訪問日	.....日	
	VQ05	24-25	星期幾	01 星期一 02 星期二 03 星期三 04 星期四 05 星期五 06 星期六 07 星期日	
	VQ06	26-27	開始訪問時	.....時	
	VQ07	28-29	開始訪問分	.....分	
B4A	VB4A	30-31	有沒有人為市長候選人來向您或您的家人拉票？	01 有 02 沒有	90 訪員漏問 95 拒答 98 不知道
B4B	VB4B	32-37	請問是替哪一位候選人拉票？	640001 施明德 640002 張博雅 640003 黃天生 640004 黃俊英 640005 謝長廷	999990 訪員漏問 999991 以上幾位都差不多 999992 忘了 999993 都有 999995 拒答 999998 不知道 999999 跳答
B4B-2	VB4B_2	38-43	請問是替哪一位候選人拉票？第二順位	640001 施明德 640002 張博雅 640003 黃天生	999999 跳答

				640004 黃俊英 640005 謝長廷	
B4B-3	VB4B_3	44-49	請問是替哪一位候選人拉票？第三順位	640001 施明德 640002 張博雅 640003 黃天生 640004 黃俊英 640005 謝長廷	999999 跳答
B4C			請問向您或您的家人拉票最為勤快的人，是透過何種形式？		
	VB4C_1	50-51	1 電話語音。	00 沒有 01 有	90 訪員漏問 95 拒答 98 不知道 99 跳答
	VB4C_2	52-53	2 候選人當面。	00 沒有 01 有	90 訪員漏問 95 拒答 98 不知道 99 跳答
	VB4C_3	54-55	3 助選人員或義工。	00 沒有 01 有	90 訪員漏問 95 拒答 98 不知道 99 跳答
	VB4C_4	56-57	4 政黨工作人員。	00 沒有 01 有	90 訪員漏問 95 拒答 98 不知道 99 跳答
	VB4C_5	58-59	5 服務機構的上司或同事。	00 沒有 01 有	90 訪員漏問 95 拒答 98 不知道 99 跳答
	VB4C_6	60-61	6 參與的宗教團體、社會團體或職業團體。	00 沒有 01 有	90 訪員漏問 95 拒答 98 不知道 99 跳答
	VB4C_7	62-63	7 地方上有名望的人或家族。	00 沒有 01 有	90 訪員漏問 95 拒答 98 不知道 99 跳答
	VB4C_8	64-65	8 村里鄰長或村里幹事。	00 沒有 01 有	90 訪員漏問 95 拒答 98 不知道 99 跳答
	VB4C_9	66-67	9 鄰居。	00 沒有 01 有	90 訪員漏問 95 拒答 98 不知道 99 跳答
	VB4C_10	68-69	10 同學或朋友。	00 沒有 01 有	90 訪員漏問 95 拒答 98 不知道 99 跳答

	VB4C _11	70-71	11 親戚或家人。	00 沒有 01 有	90 訪員漏問 95 拒答 98 不知道 99 跳答
	VB4C _13	72-73	13 聚會。	00 沒有 01 有	90 訪員漏問 95 拒答 98 不知道 99 跳答
	VB4C _14	74-75	14 警衛。	00 沒有 01 有	90 訪員漏問 95 拒答 98 不知道 99 跳答
	VB4C _15	76-77	15 立委。	00 沒有 01 有	90 訪員漏問 95 拒答 98 不知道 99 跳答
	VB4C _16	78-79	16 寄信、寄傳單。	00 沒有 01 有	90 訪員漏問 95 拒答 98 不知道 99 跳答
	VB4C _17	80-81	17 計程車司機。	00 沒有 01 有	90 訪員漏問 95 拒答 98 不知道 99 跳答
B5A	VB5A	82-83	有沒有人為市議員候選人來 向您或您的家人拉票？	01 有 02 沒有	90 訪員漏問 95 拒答 98 不知道
B5B	VB5B	84-89	請問是替哪一位候選人拉 票？	640101 張省吾 640102 蔡松雄 640103 戴榮聖 640104 陳美雅 640105 洪敏清 640106 林壽山 640107 呂貝仁 640108 李喬如 640109 陳漢昇 640110 蕭裕正 640201 周鍾 640202 孫健萍 640203 吳英明 640204 李榮宗 640205 戴德銘 640206 李瀛生 640207 藍健菖 640208 張清泉 640209 章玟琇 640210 陳玟娟 640211 吳啟文 640212 藍星木 640213 師興中	999990 訪員 漏問 999991 以上 幾位都差 不多 999992 忘了 999995 拒答 999998 不知 道 999999 跳答

			640214 陳文榮	
			640215 謝天助	
			640216 黃石龍	
			640217 林舜平	
			640218 吳昱輝	
			640219 徐漢仁	
			640220 楊色玉	
			640221 蔡長根	
			640222 陳雲龍	
			640301 林俊福	
			640302 戴志鵬	
			640303 楊定國	
			640304 黃添財	
			640305 張榮顯	
			640306 鄭新助	
			640307 李政憲	
			640308 吳長洪	
			640309 洪偉壬	
			640310 蔡見興	
			640311 洪美麗	
			640312 黃柏霖	
			640313 吳錦發	
			640314 康裕成	
			640315 吳重新	
			640316 陳英燦	
			640317 吳林淑敏	
			640318 曾長發	
			640319 童燕珍	
			640320 李昆澤	
			640321 劉少春	
			640322 楊美惠	
			640323 劉貴旭	
			640324 呂錫勳	
			640325 郭國志	
			640326 顏明聖	
			640401 吳國禎	
			640402 洪茂俊	
			640403 溫三郎	
			640404 陳玲俐	
			640405 陳惠凰	
			640406 廖才傳	
			640407 林景元	
			640408 黃芳仁	
			640409 陳春生	
			640410 陳村雄	
			640411 劉財富	
			640412 莊啟旺	
			640413 張瑞德	
			640414 王齡嬌	
			640415 趙天麟	
			640416 周玲紋	

				640417 許崑源 640418 詹永龍 640419 林崑山 640420 王瑞賢 640421 陳乃靜 640422 吳益政 640501 李順進 640502 郭金生 640503 邱政勝 640504 張吉雄 640505 葉津鈴 640506 王友蘭 640507 高宗英 640508 陳清崧 640509 吳宗憲 640510 林宛蓉 640511 洪學海 640512 林錦城 640513 李復興 640514 朱文慶 640515 陳彥宏 640516 楊敏郎 640517 簡金城 640518 江振陸 640519 朱安雄 640520 卜明殿 640521 梁連瑛 640522 王天競 640523 蔡媽福 640524 蘇玉柱 640525 謝進發 640526 蔡慶源 649901 陳萬義 649902 張正信 649903 胡慶明 649904 林國權 649905 洪林雨萍 649906 鄭海河 649907 曹明輝 649908 鄭玉昌	
B5B-2	VB5B_2	90-95	請問是替哪一位候選人拉票？第二順位	640101 張省吾 640102 蔡松雄 640103 戴榮聖 640104 陳美雅 640105 洪敏清 640106 林壽山 640107 呂貝仁 640108 李喬如 640109 陳漢昇 640110 蕭裕正	999999 跳答

				640201 周鍾	
				640202 孫健萍	
				640203 吳英明	
				640204 李榮宗	
				640205 戴德銘	
				640206 李瀛生	
				640207 藍健萑	
				640208 張清泉	
				640209 章玟琇	
				640210 陳玟娟	
				640211 吳啟文	
				640212 藍星木	
				640213 師興中	
				640214 陳文榮	
				640215 謝天助	
				640216 黃石龍	
				640217 林舜平	
				640218 吳昱輝	
				640219 徐漢仁	
				640220 楊色玉	
				640221 蔡長根	
				640222 陳雲龍	
				640301 林俊福	
				640302 戴志鵬	
				640303 楊定國	
				640304 黃添財	
				640305 張榮顯	
				640306 鄭新助	
				640307 李政憲	
				640308 吳長洪	
				640309 洪偉壬	
				640310 蔡見興	
				640311 洪美麗	
				640312 黃柏霖	
				640313 吳錦發	
				640314 康裕成	
				640315 吳重新	
				640316 陳英燦	
				640317 吳林淑敏	
				640318 曾長發	
				640319 童燕珍	
				640320 李昆澤	
				640321 劉少春	
				640322 楊美惠	
				640323 劉貴旭	
				640324 呂錫勳	
				640325 郭國志	
				640326 顏明聖	
				640401 吳國禎	
				640402 洪茂俊	
				640403 溫三郎	



			640404 陳玲俐	
			640405 陳惠凰	
			640406 廖才傳	
			640407 林景元	
			640408 黃芳仁	
			640409 陳春生	
			640410 陳村雄	
			640411 劉財富	
			640412 莊啟旺	
			640413 張瑞德	
			640414 王齡嬌	
			640415 趙天麟	
			640416 周玲姣	
			640417 許崑源	
			640418 詹永龍	
			640419 林崑山	
			640420 王瑞賢	
			640421 陳乃靜	
			640422 吳益政	
			640501 李順進	
			640502 郭金生	
			640503 邱政勝	
			640504 張吉雄	
			640505 葉津鈴	
			640506 王友蘭	
			640507 高宗英	
			640508 陳清崧	
			640509 吳宗憲	
			640510 林宛蓉	
			640511 洪學海	
			640512 林錦城	
			640513 李復興	
			640514 朱文慶	
			640515 陳彥宏	
			640516 楊敏郎	
			640517 簡金城	
			640518 江振陸	
			640519 朱安雄	
			640520 卜明殿	
			640521 梁連瑛	
			640522 王天競	
			640523 蔡媽福	
			640524 蘇玉柱	
			640525 謝進發	
			640526 蔡慶源	
			649901 陳萬義	
			649902 張正信	
			649903 胡慶明	
			649904 林國權	
			649905 洪林雨萍	
			649906 鄭海河	

				649907 曹明輝 649908 鄭玉昌	
B5B-3	VB5B_3	96-101	請問是替哪一位候選人拉票？第三順位	640101 張省吾 640102 蔡松雄 640103 戴榮聖 640104 陳美雅 640105 洪敏清 640106 林壽山 640107 呂貝仁 640108 李喬如 640109 陳漢昇 640110 蕭裕正 640201 周鍾 640202 孫健萍 640203 吳英明 640204 李榮宗 640205 戴德銘 640206 李瀛生 640207 藍健菖 640208 張清泉 640209 章玟琇 640210 陳玟娟 640211 吳啟文 640212 藍星木 640213 師興中 640214 陳文榮 640215 謝天助 640216 黃石龍 640217 林舜平 640218 吳昱輝 640219 徐漢仁 640220 楊色玉 640221 蔡長根 640222 陳雲龍 640301 林俊福 640302 戴志鵬 640303 楊定國 640304 黃添財 640305 張榮顯 640306 鄭新助 640307 李政憲 640308 吳長洪 640309 洪偉壬 640310 蔡見興 640311 洪美麗 640312 黃柏霖 640313 吳錦發 640314 康裕成 640315 吳重新 640316 陳英燦	999999 跳答

			640317 吳林淑敏	
			640318 曾長發	
			640319 童燕珍	
			640320 李昆澤	
			640321 劉少春	
			640322 楊美惠	
			640323 劉貴旭	
			640324 呂錫勳	
			640325 郭國志	
			640326 顏明聖	
			640401 吳國禎	
			640402 洪茂俊	
			640403 溫三郎	
			640404 陳玲俐	
			640405 陳惠凰	
			640406 廖才傳	
			640407 林景元	
			640408 黃芳仁	
			640409 陳春生	
			640410 陳村雄	
			640411 劉財富	
			640412 莊啟旺	
			640413 張瑞德	
			640414 王齡嬌	
			640415 趙天麟	
			640416 周玲姣	
			640417 許崑源	
			640418 詹永龍	
			640419 林崑山	
			640420 王瑞賢	
			640421 陳乃靜	
			640422 吳益政	
			640501 李順進	
			640502 郭金生	
			640503 邱政勝	
			640504 張吉雄	
			640505 葉津鈴	
			640506 王友蘭	
			640507 高宗英	
			640508 陳清崧	
			640509 吳宗憲	
			640510 林宛蓉	
			640511 洪學海	
			640512 林錦城	
			640513 李復興	
			640514 朱文慶	
			640515 陳彥宏	
			640516 楊敏郎	
			640517 簡金城	
			640518 江振陸	
			640519 朱安雄	

				640520 卜明殿 640521 梁連瑛 640522 王天競 640523 蔡媽福 640524 蘇玉柱 640525 謝進發 640526 蔡慶源 649901 陳萬義 649902 張正信 649903 胡慶明 649904 林國權 649905 洪林雨萍 649906 鄭海河 649907 曹明輝 649908 鄭玉昌	
B5C			請問向您或您的家人拉票最為勤快的人，是透過何種形式？		
	VB5C _1	102-103	1 電話語音。	00 沒有 01 有	90 訪員漏問 95 拒答 98 不知道 99 跳答
	VB5C _2	104-105	2 候選人當面。	00 沒有 01 有	90 訪員漏問 95 拒答 98 不知道 99 跳答
	VB5C _3	106-107	3 助選人員或義工。	00 沒有 01 有	90 訪員漏問 95 拒答 98 不知道 99 跳答
	VB5C _4	108-109	4 政黨工作人員。	00 沒有 01 有	90 訪員漏問 95 拒答 98 不知道 99 跳答
	VB5C _5	110-111	5 服務機構的上司或同事。	00 沒有 01 有	90 訪員漏問 95 拒答 98 不知道 99 跳答
	VB5C _6	112-113	6 參與的宗教團體、社會團體或職業團體。	00 沒有 01 有	90 訪員漏問 95 拒答 98 不知道 99 跳答
	VB5C _7	114-115	7 地方上有名望的人或家族。	00 沒有 01 有	90 訪員漏問 95 拒答 98 不知道 99 跳答
	VB5C _8	116-117	8 村里鄰長或村里幹事。	00 沒有 01 有	90 訪員漏問 95 拒答 98 不知道

					99 跳答
	VB5C_9	118-119	9 鄰居。	00 沒有 01 有	90 訪員漏問 95 拒答 98 不知道 99 跳答
	VB5C_10	120-121	10 同學或朋友。	00 沒有 01 有	90 訪員漏問 95 拒答 98 不知道 99 跳答
	VB5C_11	122-123	11 親戚或家人。	00 沒有 01 有	90 訪員漏問 95 拒答 98 不知道 99 跳答
	VB5C_13	124-125	13 聚會。	00 沒有 01 有	90 訪員漏問 95 拒答 98 不知道 99 跳答
	VB5C_14	126-127	14 警衛。	00 沒有 01 有	90 訪員漏問 95 拒答 98 不知道 99 跳答
	VB5C_15	128-129	15 立委。	00 沒有 01 有	90 訪員漏問 95 拒答 98 不知道 99 跳答
	VB5C_16	130-131	16 寄信、寄傳單。	00 沒有 01 有	90 訪員漏問 95 拒答 98 不知道 99 跳答
	VB5C_17	132-133	17 計程車司機。	00 沒有 01 有	90 訪員漏問 95 拒答 98 不知道
C01	VC01	134-135	有人說，我們一般老百姓對政府的作為，沒有任何影響力。請問您同意還是不同意這種說法？	01 非常同意 02 同意 03 不同意 04 非常不同意	90 訪員漏問 95 拒答 96 看情形 97 無意見 98 不知道
C02	VC02	136-137	有人說，政府官員不會在乎我們一般老百姓的想法。請問您同意還是不同意這種說法？	01 非常同意 02 同意 03 不同意 04 非常不同意	90 訪員漏問 95 拒答 96 看情形 97 無意見 98 不知道
C03	VC03	138-139	有人說，政治有時候太複雜了，所以我們一般老百姓實在搞不懂。請問您同意還是不同意這種說法？	01 非常同意 02 同意 03 不同意 04 非常不同意	90 訪員漏問 95 拒答 96 看情形 97 無意見 98 不知道
C04	VC04	140-141	請問您同意還是不同意這句話：「您覺得自己有參與政治的能力」？	01 非常同意 02 同意 03 不同意	90 訪員漏問 95 拒答 96 看情形

				04 非常不同意	97 無意見 98 不知道
C05	VC05	142-143	有人說：我們的政府官員沒有能力來處理目前國家面對的重大問題。您同意還是不同意這種說法？	01 非常同意 02 同意 03 不同意 04 非常不同意	90 訪員漏問 95 拒答 96 看情形 97 無意見 98 不知道
C06	VC06	144-145	有人說：政府所做的事大多數是正確的。您同意還是不同意這種說法？	01 非常同意 02 同意 03 不同意 04 非常不同意	90 訪員漏問 95 拒答 96 看情形 97 無意見 98 不知道
C07	VC07	146-147	有人說：政府官員時常浪費老百姓所繳納的稅金。您同意還是不同意這種說法？	01 非常同意 02 同意 03 不同意 04 非常不同意	90 訪員漏問 95 拒答 96 看情形 97 無意見 98 不知道
C08	VC08	148-149	有人說：大部份的政府官員都是清廉，不會貪污的。您同意還是不同意這種說法？	01 非常同意 02 同意 03 不同意 04 非常不同意	90 訪員漏問 95 拒答 96 看情形 97 無意見 98 不知道
E01	VE01	150-151	請問，下列兩種說法，您比較同意哪一個？（1）市長與市議會的多數議員最好不同黨，才能互相制衡。（2）市長與市議會的多數議員最好是同一黨，才可以貫徹政策。	01 市長與市議會的多數議員最好不同黨，才能互相制衡 02 市長與市議會的多數議員最好是同一黨，才可以貫徹政策	90 訪員漏問 95 拒答 96 很難說 97 無意見 98 不知道
E02	VE02	152-153	過去四年來的高雄市政府與市議會之間的關係，有人認為是互相衝突，也有人認為是相當的和諧。請問您認為是嚴重衝突、有點衝突、還算和諧或是非常和諧？	01 嚴重衝突 02 有點衝突 03 還算和諧 04 非常和諧	90 訪員漏問 95 拒答 96 看情形 97 無意見 98 不知道
F01	VF01	154-155	有人說：台灣不管由哪個政黨來執政，結果都是一樣的。請問您同意不同意這種說法？	01 非常滿意 02 有點滿意 03 不太滿意 04 非常不滿意 05 普通	90 訪員漏問 95 拒答 96 看情形 97 無意見 98 不知道
F02	VF02	156-157	有人說：我們中央的官員，都不了解地方基層的聲音。請問您同意不同意這種說法？	01 非常滿意 02 有點滿意 03 不太滿意 04 非常不滿意 05 普通	90 訪員漏問 95 拒答 96 看情形 97 無意見 98 不知道
F03	VF03	158-159	有人說：政治是少數政治人物玩的遊戲，跟我們多數人無關，不值得我們關心。請問您同意不同意這種說法？	01 非常滿意 02 有點滿意 03 不太滿意 04 非常不滿意 05 普通	90 訪員漏問 95 拒答 96 看情形 97 無意見 98 不知道

F04	VF04	160-161	有人說：現在的人做起事來，愈來愈只講目的不擇手段。請問您同意不同意這種說法？	01 非常滿意 02 有點滿意 03 不太滿意 04 非常不滿意 05 普通	90 訪員漏問 95 拒答 96 看情形 97 無意見 98 不知道
G01	VG01	162-163	請問這次（去年十二月）的市長選舉您有沒有去投票？	01 有 02 沒有	90 訪員漏問 91 忘了 95 拒答
G1A	VG1A	164-166	請問您沒有去投票的原因是什麼？	001 沒空、有事 002 上班、工作 003 去外地（當時不在戶籍地） 004 不知要投誰 005 不想投 006 服役 007 生病 008 誰作市長都一樣 009 不差自己一票 010 不知如何投票 011 戶籍不在該選區 012 投票地點太遠 013 不知道有選舉 014 證件不齊 015 政治太複雜（不懂政治）	990 訪員漏問 995 拒答 999 跳答
G1B	VG1B	167-168	請問您（記不記得）是投給哪一黨的候選人？	01 國民黨 02 民進黨 03 無黨籍 20 廢票	90 訪員漏問 91 忘了 95 拒答 98 不知道是哪一黨 99 跳答
G1C	VG1C	169-174	（如果您願意）為了協助我們得到更可靠的研究資料，請您告訴我們您所選舉的市長是誰：_____	640001 施明德 640002 張博雅 640003 黃天生 640004 黃俊英 640005 謝長廷	999990 訪員漏問 999991 忘了 999995 拒答 999998 不知道 999999 跳答
G1D	VG1D	175-177	請問您投給這位候選人的主要原因是什麼？	001 做的不錯 002 政績佳 003 換人做做看 004 認同民進黨 005 認同國民黨 006 會做事（有在做事） 007 人不錯 008 政見好 009 對地方有建設 010 印象好 011 有能力 012 朋友推薦	990 訪員漏問 991 忘了 995 拒答 998 不知道 999 跳答

				013 家人影響（推薦） 014 形象好 015 隨便投 016 寧靜 017 做人實在、副市長 018 才學、品德都很好 019 有建設，減少失業率 020 看起來很清廉 021 學者，當過副市長 022 環境衛生 023 比較喜歡他 024 政黨輪替 025 看陳水扁的面子 026 不喜歡謝長廷 027 同黨 028 大家都說好 029 支持繼續執政 030 政黨支持 031 本地人 032 理念較好 033 比其他好 034 為百姓 035 做人實在、不貪污 036 比上任好 037 他是大學校長 038 怕候選人無法當選 039 黃俊英當過吳敦義的副手 040 治安、捷運做得好 041 清廉 042 認識他，因為他是教授 043 不滿民進黨 044 友情贊助 045 對其他人不瞭解 046 希望帶動經濟、照顧弱勢團體 047 他是我老師 048 繼續蓋捷運 049 一直以來就是支持該政黨（國民黨） 050 以前他們執政時較好、較安定 051 因為沒有更好的人選 052 自己的意見 053 表現不錯 054 因為陳水扁做得不好 055 希望經濟更好 056 欣賞其在副市長的	
--	--	--	--	--	--



			<p>作為</p> <p>057 交通建設做得好</p> <p>058 對現任者表現不滿</p> <p>059 學者出身</p> <p>060 再給他一次機會</p> <p>061 私下的感情</p> <p>062 形象、能力好</p> <p>063 有親和力</p> <p>064 老人福利</p> <p>065 有魄力</p> <p>066 政績佳+認同民進黨</p> <p>067 感覺好</p> <p>068 同事或老闆推薦</p> <p>069 能延續既有的建設</p> <p>070 里長推薦</p> <p>071 和中央同黨，作事方便</p> <p>072 認同國民黨+形象好</p> <p>073 信任他</p> <p>074 學者出身+有親和力</p> <p>075 讓高雄\台北更好</p> <p>076 為人熱心、有服務熱忱</p> <p>077 有可能當選</p> <p>078 比較可靠、作風有原則</p> <p>079 有建設+有福利</p> <p>080 制衡謝長廷</p> <p>081 年輕</p> <p>082 能延續政策且和中央同黨</p> <p>083 能延續既有政策且有魄力</p> <p>084 教友</p> <p>085 因為他無黨籍</p> <p>086 認同泛藍</p> <p>087 鄰居影響</p> <p>088 比較不像政客</p> <p>089 表面功夫做得好（謝）</p> <p>090 要選好的市長</p> <p>091 國民的權利、義務</p> <p>092 討厭國民黨</p> <p>093 政績佳+人不錯</p> <p>094 為人民謀福利</p> <p>095 對地方有建設+朋友推薦</p> <p>096 行政效率好</p> <p>097 同情票</p> <p>098 曝光率較高</p> <p>099 好</p>	
--	--	--	---	--

				100 他是執政黨的與中央關係好 101 不滿國親兩黨結合 102 對自己的職業有幫助 103 不投 DPP 的人 104 人格好 105 經過整體的國家和大陸的考量後做的決定 106 換人做做看+形象好	
G02	VG02	178-179	請問您（記不記得）上一次（民國 87 年）市長選舉是投給哪一黨的候選人？	01 國民黨 02 民進黨 03 新黨 04 無黨籍 20 廢票	90 訪員漏問 91 忘了 92 當時未滿 20 歲 93 戶籍不在直轄市 94 沒去投票 95 拒答 96 無投票權 98 不知道是哪一黨
G2A	VG2A	180-185	（如果您願意）為了協助我們得到更可靠的研究資料，請您告訴我們您所選舉的市長是誰：	640001 吳建國 640002 鄭德耀 640003 謝長廷 640004 吳敦義	999990 訪員漏問 999991 忘了 999995 拒答 999998 不知道 999999 跳答
G03	VG03	186-187	請問您（記不記得）民國 83 年市長選舉是投給哪一黨的候選人？	01 國民黨 02 民進黨 03 新黨 04 無黨籍 20 廢票	90 訪員漏問 91 忘了 92 當時未滿 20 歲 93 戶籍不在直轄市 94 沒去投票 95 拒答 96 無投票權 98 不知道是哪一黨 99 跳答
G3A	VG3A	188-193	（如果您願意）為了協助我們得到更可靠的研究資料，請您告訴我們您所選舉的市長是誰：	640001 吳敦義 640002 施鐘響 640003 張俊雄 640004 鄭德耀 640005 湯阿根	999990 訪員漏問 999991 忘了 999995 拒答 999998 不知道 999999 跳答
G04	VG04	194-195	請問這次（去年十二月）的市議員選舉您有沒有去投	01 有 02 沒有	90 訪員漏問 91 忘了

			票？		95 拒答
G4B	VG4B	196-197	請問您（記不記得）是投給哪一黨的候選人？	01 國民黨 02 民進黨 03 新黨 04 親民黨 05 建國黨 06 台灣團結聯盟 07 無黨籍 20 投廢票	90 訪員漏問 91 忘了 95 拒答 98 不知道是哪一黨 99 跳答
G4C	VG4C	198-203	（如果您願意）為了協助我們得到更可靠的研究資料，請您告訴我們您所選舉的市議員是誰：_____	640101 張省吾 640102 蔡松雄 640103 戴榮聖 640104 陳美雅 640105 洪敏清 640106 林壽山 640107 呂貝仁 640108 李喬如 640109 陳漢昇 640110 蕭裕正 640201 周鍾 640202 孫健萍 640203 吳英明 640204 李榮宗 640205 戴德銘 640206 李瀛生 640207 藍健菖 640208 張清泉 640209 章玟琇 640210 陳玟娟 640211 吳啟文 640212 藍星木 640213 師興中 640214 陳文榮 640215 謝天助 640216 黃石龍 640217 林舜平 640218 吳昱輝 640219 徐漢仁 640220 楊色玉 640221 蔡長根 640222 陳雲龍 640301 林俊福 640302 戴志鵬 640303 楊定國 640304 黃添財 640305 張榮顯 640306 鄭新助 640307 李政憲 640308 吳長洪 640309 洪偉壬	999990 訪員漏問 999991 忘了 999995 拒答 999998 不知道 999999 跳答

				640310 蔡見興	
				640311 洪美麗	
				640312 黃柏霖	
				640313 吳錦發	
				640314 康裕成	
				640315 吳重新	
				640316 陳英燦	
				640317 吳林淑敏	
				640318 曾長發	
				640319 童燕珍	
				640320 李昆澤	
				640321 劉少春	
				640322 楊美惠	
				640323 劉貴旭	
				640324 呂錫勳	
				640325 郭國志	
				640326 顏明聖	
				640401 吳國禎	
				640402 洪茂俊	
				640403 溫三郎	
				640404 陳玲俐	
				640405 陳惠凰	
				640406 廖才傳	
				640407 林景元	
				640408 黃芳仁	
				640409 陳春生	
				640410 陳村雄	
				640411 劉財富	
				640412 莊啟旺	
				640413 張瑞德	
				640414 王齡嬌	
				640415 趙天麟	
				640416 周玲奴	
				640417 許崑源	
				640418 詹永龍	
				640419 林崑山	
				640420 王瑞賢	
				640421 陳乃靜	
				640422 吳益政	
				640501 李順進	
				640502 郭金生	
				640503 邱政勝	
				640504 張吉雄	
				640505 葉津鈴	
				640506 王友蘭	
				640507 高宗英	
				640508 陳清崧	
				640509 吳宗憲	
				640510 林宛蓉	
				640511 洪學海	
				640512 林錦城	

				640513 李復興 640514 朱文慶 640515 陳彥宏 640516 楊敏郎 640517 簡金城 640518 江振陸 640519 朱安雄 640520 卜明殿 640521 梁連瑛 640522 王天競 640523 蔡媽福 640524 蘇玉柱 640525 謝進發 640526 蔡慶源 649901 陳萬義 649902 張正信 649903 胡慶明 649904 林國權 649905 洪林雨萍 649906 鄭海河 649907 曹明輝 649908 鄭玉昌	
G05	VG05	204-205	在這次市議員選舉中，有些選民是最欣賞誰就投誰，不考慮選情的發展；也有選民會考慮選情的發展，把票投給最需要支持的候選人。請問您自己的情況是怎麼樣？	01 不考慮選情的發展，最欣賞誰就投給誰 02 考慮選情的發展以後，再決定投給誰 03 皆不考慮	90 訪員漏問 95 拒答 96 很難說 97 無意見 98 不知道 99 跳答
G06	VG06	206-207	在這次市議員選舉，有很多選民為了想讓自己支持的政黨，在同一選區當選較多席次，願意根據政黨建議的配票方式來投票。請問您是不是也是這樣？	01 是 02 不是	90 訪員漏問 95 拒答 99 跳答
G6A	VG6A	208-209	也有很多人為了想讓自己支持的政黨，在同一選區當選較多的席次，而與自己的家人、親友協調，把選票自動分配給好幾位同黨的候選人。請問您是不是也是這樣？	01 是 02 不是	90 訪員漏問 95 拒答 99 跳答
G08	VG08	210-211	請問您記不記得上一次（民國 90 年）立法委員選舉投給哪一黨的候選人？	01 國民黨 02 民進黨 03 新黨 04 親民黨 05 建國黨 06 台灣團結聯盟 07 無黨籍 09 戶籍不在高雄市 10 戶籍不在該立委選區	90 訪員漏問 91 忘了 92 當時沒投票權 93 沒去投票 95 拒答 98 不知道是哪一黨

G8A	VG8A	212-217	(如果您願意)協助我們得到更可靠的研究資料,請您告訴我們您所選舉的立法委員是誰:	640101 林進興 640102 蘇盈貴 640103 謝啟大 640104 林錦煌 640105 曾長發 640106 趙念渭 640107 江綺雯 640108 陳其邁 640109 楊色玉 640110 羅世雄 640111 林壽山 640112 劉明松 640113 朱星羽 640114 葉耀鵬 640115 王天競 640116 黃萬閔 640117 梅再興 640201 林宏宗 640202 蔡媽福 640203 楊尹星雯 640204 翁本山 640205 羅志明 640206 林崑海 640207 邱毅 640208 姚高橋 640209 詹銘洲 640210 高新武 640211 林景元 640212 梁牧養 640213 鄒約翰 640214 李復興 640215 洪玲俐 640216 朱高正 640217 湯金全 640218 郭玟成 640219 陳政吉 650001 章仁香 650002 莊金生 650003 李泰康 650004 楊仁福 650005 林正二 650006 楊德金 650007 楊仁煌 650008 廖國棟 650009 陳義信 650010 林春德 650011 巴燕 達魯 650012 曾華德 660001 高金素梅 660002 李文來 660003 何信軍	999990 訪員 漏問 999991 忘了 999995 拒答 999998 不知道 999999 跳答
-----	------	---------	--	---	--

				660004 余夢蝶 660005 伊掃魯刀 660006 全文盛 660007 瓦歷斯 貝林 660008 高揚昇 660009 林文生	
G09	VG09	218-219	請問上一次的總統選舉（民國 89 年 3 月），您有沒有去投票？	01 有 02 沒有	90 訪員漏問 91 忘了 92 當時沒投票權 95 拒答
G9A	VG9A	220-221	請問您投票給哪一組候選人？	01 宋楚瑜、張昭雄 02 連戰、蕭萬長 03 李敖、馮滄祥 04 許信良、朱惠良 05 陳水扁、呂秀蓮 06 投廢票	90 訪員漏問 91 忘了 95 拒答 99 跳答
K08	VK08	222-223	目前國內有幾個主要政黨，包括國民黨、民進黨、親民黨、新黨、建國黨，以及台灣團結聯盟，請問您是否偏向哪一個政黨？	01 有 02 沒有	90 訪員漏問 98 不知道 95 拒答
K8A	VK8A	224-225	那相對來說，請問您有沒有稍微偏向哪一個政黨？	01 有 02 沒有	90 訪員漏問 98 不知道 95 拒答 99 跳答
K8B	VK8B	226-227	請問是哪一個政黨？	01 國民黨 02 民進黨 03 新黨 04 親民黨 05 建國黨 06 台灣團結聯盟 08 民進黨+台聯 09 泛藍	90 訪員漏問 98 不知道 95 拒答 99 跳答
K8C	VK8C	228-229	請問，您偏向這個政黨的程度上是很強，普通，還是有一點？	00 0 01 1 02 2 03 3 04 4 05 5 06 6 07 7 08 8 09 9 10 10	90 訪員漏問 95 拒答 96 沒聽過 98 不知道 99 跳答
K10	VK10	230-231	這一次（去年十二月）高雄市的選舉，有人認為是「泛綠」與「泛藍」兩大陣營的競爭；而人們有時候會認為自己是屬於「泛綠」陣營的，也有些人認為自己是屬於「泛	01 強烈偏向「泛綠」陣營 02 普通偏向「泛綠」陣營 03 中立不偏 04 普通偏向「泛藍」陣	90 訪員漏問 96 看情形 97 無意見 98 不知道 95 拒答

			藍」陣營的。請問您覺得自己是偏向「泛綠」陣營，還是「泛藍」陣營？	營 05 強烈偏向「泛藍」陣營	
	VQ08	232-233	訪問結束時	.....時	
	VQ09	234-235	訪問結束分	.....分	
L17	VL17	236-237	受訪者的性別	01 男 02 女	
L18	VL18	238-239	訪問使用語言	01 國語 02 台語 03 客家語 04 國台語並用 05 國客語並用 06 台客語並用	90 訪員漏問
問 卷 選 項 合 併					
	NG1D		請問您投給這位候選人的原因是什麼？	01 party 02 candidate 03 issue 04 performance 05 network 06 其他	990 訪員漏問 991 忘了 995 拒答 998 不知道 999 跳答



## 七、再測訪問次數分配表

## 再測問卷次數分配表

範例：

題號		題目			
A 1		請問您平均每天花（台：用）多少時間去看、去聽政治新聞？			
地區		台北市		高雄市	
欄位		30-31		30-31	
題號	變數名稱	A1	vA01	A1	vA01
		次數	百分比	次數	百分比
1. 30 分鐘以下	}	}	}	}	}
2. 31-60 分鐘					
3. 一小時到一小時半					
4. 一小時半到二小時					
5. 二小時以上					
6. 偶爾注意					
7. 完全不注意					
95. 拒答					
96. 看情形、不一定					
98. 不知道					
總計		1,216	100.0	1,227	100.0

註：在百分比總計部分，並非真的總計百分之百，有的會差 1% 至 2% 左右。

B 4 a . 有沒有（台：敢有）人為市長候選人來向您或您的家人拉票？

地區	台北市	高雄市
欄位	30-31	30-31

題號	變數名稱	B4a	vB4A	B4a	vB4A
		次數	百分比	次數	百分比
1. 有		76	31.5	91	37.3
2. 沒有		161	66.8	150	61.5
95. 拒答		0	0.0	1	0.4
98. 不知道		4	1.7	2	0.8
總計		241	100.0	244	100.0

B 4 b . 請問是替哪一位候選人拉票？（訪員請出示 7 號卡片，並依候選人拉票次數多寡順序排列，若次數一樣多或受訪者記不清楚，請務必追問出對哪一位候選人拉票的印象最深，至多複選二人）

地區	台北市		
欄位	32-37		
題號	變數名稱	B4b	vB4B
		次數	百分比
630001. 李應元		30	12.4
630002. 馬英九		37	15.4
999991. 以上幾位都差不多		8	3.3
999992. 忘了		0	0.0
999998. 不知道		1	0.4
999999. 跳答		165	68.5
總計		241	100.0

B 4 b . 請問是替哪一位候選人拉票？（訪員請出示 7 號卡片，並依候選人拉票次數多寡順序排列，若次數一樣多或受訪者記不清楚，請務必追問出對哪一位候選人拉票的印象最深，至多複選三人）

地區	高雄市		
欄位	32-37		
題號	變數名稱	B4b	vB4B
		次數	百分比
640001. 施明德		3	1.2
640002. 張博雅		9	3.7
640003. 黃天生		0	0.0
640004. 黃俊英		37	15.2
640005. 謝長廷		31	12.7
999991. 以上幾位都差不多		6	2.5
999992. 忘了		5	2.0
999998. 不知道		0	0.0
999999. 跳答		153	62.7
總計		244	100.0

B 4 b 2 請問是替哪一位候選人拉票？  
第二順位

地區	台北市
----	-----

B 4 b 2 請問是替哪一位候選人拉票？  
第二順位

地區	高雄市
----	-----

欄位		38-43	
題號	變數名稱	B4b_2	vB4B_2
		次數	百分比
630001.	李應元	16	6.6
630002.	馬英九	21	8.7
999999.	跳答	204	84.6
總計		241	100.0

欄位		38-43	
題號	變數名稱	B4b_2	vB4B_2
		次數	百分比
640001.	施明德	2	0.8
640002.	張博雅	7	2.9
640003.	黃天生	1	0.4
640004.	黃俊英	23	9.4
640005.	謝長廷	21	8.6
999999.	跳答	190	77.9
總計		244	100.0

B4B\_3 請問是替哪一位候選人拉票？第三順位

地區		高雄市	
欄位		44-49	
題號	變數名稱	B4b_3	vB4B_3
		次數	百分比
640001	施明德	2	0.8
640002	張博雅	11	4.5
640003	黃天生	2	0.8
640004	黃俊英	2	0.8
640005	謝長廷	7	2.9
999999	跳答	220	90.2
總計		244	100.0

B 4 c . 請問向您或您的家人拉票最為勤快（台：骨力）的人，是透過何種形式？（此題複選，訪員請出示 8 號卡片）

地區	台北市	高雄市
----	-----	-----

欄位		44-75		50-81	
題號	變數名稱	B4c vB4C_1,vB4C_2, vB4C_3,vB4C_4, vB4C_5,vB4C_6, vB4C_7,vB4C_8, vB4C_9,vB4C_10, vB4C_11,vB4C_13, vB4C_14,vB4C_15,vB4 C_16,vB4C_17		B4c vB4C_1,vB4C_2, vB4C_3,vB4C_4, vB4C_5,vB4C_6, vB4C_7,vB4C_8, vB4C_9,vB4C_10, vB4C_11,vB4C_13, vB4C_14,vB4C_15,vB4 C_16,vB4C_17	
		次數	百分比	次數	百分比
1.	電話語音	39	16.2	52	21.3
2.	候選人當面	11	4.6	19	7.8
3.	助選人員或義工	37	15.4	55	22.5
4.	政黨工作人員	12	5.0	5	2.0
5.	服務機構的上司或同事	2	0.8	1	0.4
6.	參與的宗教團體、社會團體或職業團體	4	1.7	2	0.8
7.	地方上有名望的人或家族	1	0.4	2	0.8
8.	村里鄰長或村里幹事	11	4.6	17	7.0
9.	鄰居	5	2.1	5	2.0
10.	同學或朋友	12	5.0	14	5.7
11.	親戚或家人	13	5.4	4	1.6
16.	寄信、寄傳單	0	0.0	1	0.4
95.	拒答	0	0.0	1	0.4
98.	不知道	0	0.0	1	0.4
99.	跳答	165	68.5	153	62.7
總計					

B5 a . 有沒有（台：敢有）人為市議員候選人來向您或您的家人拉票？

地區		台北市		高雄市	
欄位		76-77		82-83	
題號	變數名稱	B5a	VB5A	B5a	VB5A
		次數	百分比	次數	百分比
1.	有	124	51.5	144	59.0
2.	沒有	110	45.6	94	38.5
98.	不知道	7	2.9	6	2.5
總計		241	100.0	244	100.0

B 5 b . 請問是替哪一位候選人拉票？（訪員請出示 9 號卡片，並依候選人拉票次數多寡順序排列，若次數一樣多或受訪者記不清楚，請務必追問出對哪一位候選人拉票的印象最深，至多複選三人）

地區		台北市	
欄位		78-83	
題號	變數名稱	B5b 次數	vB5B 百分比
630101.	魏憶龍(無)	1	0.4
630102.	藍世聰(民)	0	0.0
630103.	李純恩(親)	1	0.4
630104.	蔡秋鳳(無)	0	0.0
630105.	陳朝琴(無)	1	0.4
630106.	蔡文安(台)	1	0.4
630107.	吳碧珠(國)	1	0.4
630108.	陳政忠(國)	6	2.5
630110.	賴朝隆(無)	1	0.4
630111.	陳正德(民)	0	0.0
630112.	呂澄澄(民)	1	0.4
630113.	高建智(民)	0	0.0
630114.	汪志冰(親)	2	0.8
630115.	賴素如(國)	3	1.2
630116.	王順輝(無)	0	0.0
630117.	陳碧峰(民)	0	0.0
630118.	潘懷宗(新)	2	0.8
630119.	王育誠(親)	1	0.4
630201.	闕枚莎(無)	3	1.2
630202.	羅淑薔(親)	2	0.8
630203.	黃珊珊(親)	2	0.8
630204.	張宗明(無)	1	0.4
630205.	陳義洲(國)	1	0.4
630206.	徐國勇(民)	0	0.0
630207.	李彥秀(國)	5	2.0
630208.	李建昌(民)	2	0.8
630209.	常中天(新)	0	0.0
630210.	陳秀惠(民)	0	0.0
630211.	吳世正(國)	0	0.0
630212.	邱朝祿(台)	0	0.0
630301.	洪士奇(親)	2	0.8
630302.	陳永德(國)	4	1.7
630303.	張鄧芳(國)	0	0.0
630304.	戴錫欽(親)	0	0.0
630305.	陳嬺輝(國)	3	1.2
630306.	費鴻泰(新)	4	1.7

B 5 b . 請問是替哪一位候選人拉票？（訪員請出示 9 號卡片，並依候選人拉票次數多寡順序排列，若次數一樣多或受訪者記不清楚，請務必追問出對哪一位候選人拉票的印象最深，至多複選三人）

地區		高雄市	
欄位		84-89	
題號	變數名稱	B5b 次數	vB5B 百分比
640101.	張省吾(無)	2	0.8
640102.	蔡松雄(無)	0	0.0
640103.	戴榮聖(台)	2	0.8
640104.	陳美雅(國)	2	0.8
640105.	洪敏清(無)	0	0.0
640106.	林壽山(親)	0	0.0
640107.	呂貝仁(無)	1	0.4
640108.	李喬如(民)	2	0.8
640109.	陳漢昇(國)	1	0.4
640110.	蕭裕正(民)	0	0.0
640201.	周鍾(國)	4	1.6
640202.	孫健萍(無)	0	0.0
640203.	吳英明(台)	1	0.4
640204.	李榮宗(親)	0	0.0
640205.	戴德銘(國)	5	2.0
640206.	李瀛生(新)	1	0.4
640207.	藍健菀(國)	0	0.0
640208.	張清泉(民)	1	0.4
640209.	章玟琇(民)	1	0.4
640210.	陳玟娟(國)	0	0.0
640211.	吳啟文(無)	0	0.0
640212.	藍星木(國)	6	2.5
640213.	師興中(無)	1	0.4
640214.	陳文榮(無)	0	0.0
640215.	謝天助(無)	0	0.0
640216.	黃石龍(無)	1	0.4
640217.	林舜平(無)	1	0.4
640218.	吳昱輝(無)	0	0.0
640219.	徐漢仁(無)	1	0.4
640220.	楊色玉(親)	4	1.6
640221.	蔡長根(民)	2	0.8
640222.	陳雲龍(國)	3	1.2
640301.	林俊福(無)	0	0.0
640302.	戴志鵬(無)	0	0.0
640303.	楊定國(民)	3	1.2
640304.	黃添財(國)	0	0.0

630307. 張元安(無)	0	0.0	640305. 張榮顯(無)	0	0.0
630308. 許富男(民)	1	0.4	640306. 鄭新助(民)	1	0.4
630309. 唐峰正(無)	0	0.0	640307. 李政憲(無)	0	0.0
630310. 王正德(國)	3	1.2	640308. 吳長洪(無)	0	0.0
630311. 楊寶秋(國)	0	0.0	640309. 洪偉壬(無)	0	0.0
630312. 黃幼中(親)	1	0.4	640310. 蔡見興(無)	3	1.2
630313. 王博昱(民)	0	0.0	640311. 洪美麗(無)	0	0.0
630314. 紀長和(無)	1	0.4	640312. 黃柏霖(無)	1	0.4
630315. 張茂楠(民)	4	1.7	640313. 吳錦發(台)	0	0.0
630316. 田欣(民)	1	0.4	640314. 康裕成(民)	4	1.6
630317. 陳淑華(民)	1	0.4	640315. 吳重新(無)	2	0.8
630318. 朱孟庠(台)	0	0.0	640316. 陳英燦(台)	0	0.0
630401. 林培宗(無)	0	0.0	640317. 吳林淑敏(國)	0	0.0
630402. 王浩(國)	1	0.4	640318. 曾長發(國)	2	0.8
630403. 蔡鴻章(台)	0	0.0	640319. 童燕珍(親)	0	0.0
630404. 蔡坤龍(無)	0	0.0	640320. 李昆澤(民)	3	1.2
630405. 王世堅(民)	1	0.4	640321. 劉少春(國)	0	0.0
630406. 李文英(民)	1	0.4	640322. 楊美惠(無)	0	0.0
630407. 謝明達(民)	0	0.0	640323. 劉貴旭(無)	0	0.0
630408. 林國成(親)	2	0.8	640324. 呂錫勳(無)	0	0.0
630409. 王芳萍(無)	0	0.0	640325. 郭國志(親)	1	0.4
630410. 游鴻程(新)	0	0.0	640326. 顏明聖(無)	0	0.0
630411. 林晉章(國)	3	1.2	640401. 吳國禎(無)	0	0.0
630412. 羅宗勝(民)	0	0.0	640402. 洪茂俊(國)	1	0.4
630413. 陳玉梅(國)	1	0.4	640403. 溫三郎(無)	2	0.8
630414. 林定勇(親)	1	0.4	640404. 陳玲俐(民)	0	0.0
630415. 葉信義(無)	1	0.4	640405. 陳惠凰(國)	0	0.0
630416. 黎烈台(無)	0	0.0	640406. 廖才傳(無)	0	0.0
630501. 李振豐(無)	0	0.0	640407. 林景元(無)	0	0.0
630502. 車正國(無)	0	0.0	640408. 黃芳仁(無)	4	1.6
630503. 劉耀仁(民)	0	0.0	640409. 陳春生(無)	1	0.4
630504. 謝千惠(無)	0	0.0	640410. 陳村雄(無)	0	0.0
630505. 鍾小平(無)	0	0.0	640411. 劉財富(無)	0	0.0
630506. 李仁人(國)	7	2.9	640412. 莊啟旺(國)	1	0.4
630507. 陳卯樂(無)	0	0.0	640413. 張瑞德(國)	2	0.8
630508. 顏聖冠(民)	4	1.7	640414. 王齡嬌(親)	2	0.8
630509. 謝建平(台)	0	0.0	640415. 趙天麟(台)	0	0.0
630510. 賴志威(親)	1	0.4	640416. 周玲玟(民)	1	0.4
630511. 周威佑(民)	0	0.0	640417. 許崑源(無)	8	3.3
630512. 曹鵬山(親)	0	0.0	640418. 詹永龍(民)	1	0.4
630513. 陳惠敏(國)	0	0.0	640419. 林崑山(民)	1	0.4
630514. 曲兆祥(親)	1	0.4	640420. 王瑞賢(無)	0	0.0
630515. 侯冠群(新)	0	0.0	640421. 陳乃靜(無)	3	1.2
630516. 陳嘉銘(民)	1	0.4	640422. 吳益政(親)	3	1.2
630517. 陳光(無)	0	0.0	640501. 李順進(無)	1	0.4

630601. 蔣乃辛(國)	2	0.8	640502. 郭金生(無)	0	0.0
630602. 江蓋世(民)	0	0.0	640503. 邱政勝(無)	0	0.0
630603. 李慶鋒(民)	0	0.0	640504. 張吉雄(無)	0	0.0
630604. 周柏雅(民)	0	0.0	640505. 葉津鈴(台)	1	0.4
630605. 郭憲鈴(無)	0	0.0	640506. 王友蘭(國)	0	0.0
630606. 呂庭華(親)	1	0.4	640507. 高宗英(民)	2	0.8
630607. 陳朝順(其)	0	0.0	640508. 陳清崧(無)	0	0.0
630608. 方景鈞(無)	0	0.0	640509. 吳宗憲(無)	0	0.0
630609. 張耀元(無)	0	0.0	640510. 林宛蓉(民)	1	0.4
630610. 徐佳青(民)	0	0.0	640511. 洪學海(無)	1	0.4
630611. 李新(親)	2	0.8	640512. 林錦城(無)	1	0.4
630612. 林奕華(國)	2	0.8	640513. 李復興(國)	3	1.2
630613. 張幸松(無)	0	0.0	640514. 朱文慶(無)	2	0.8
630614. 李慶元(新)	3	1.2	640515. 陳彥宏(無)	0	0.0
630615. 陳錦祥(國)	0	0.0	640516. 楊敏郎(國)	1	0.4
630616. 邱國昌(台)	0	0.0	640517. 簡金城(親)	2	0.8
630617. 歐陽龍(無)	1	0.4	640518. 江振陸(民)	1	0.4
630618. 王鍾俊(無)	0	0.0	640519. 朱安雄(無)	1	0.4
630619. 厲耿桂芳(國)	2	0.8	640520. 卜明殿(無)	2	0.8
630620. 于白儂(無)	0	0.0	640521. 梁連瑛(民)	0	0.0
630621. 張福美(無)	0	0.0	640522. 王天競(無)	0	0.0
630622. 鄧家基(親)	0	0.0	640523. 蔡媽福(無)	3	1.2
630623. 王欣儀(親)	1	0.4	640524. 蘇玉柱(無)	0	0.0
630624. 鄒桂蓉(無)	0	0.0	640525. 謝進發(無)	1	0.4
630625. 梅長錕(無)	0	0.0	640526. 蔡慶源(國)	3	1.2
630626. 鍾鼎昌(無)	0	0.0	649901. 陳萬義(無)	0	0.0
630627. 秦儷舫(無)	0	0.0	649902. 張正信(無)	0	0.0
630628. 柯景昇(民)	1	0.4	649903. 胡慶明(無)	0	0.0
639901. 李銀來(國)	0	0.0	649904. 林國權(無)	0	0.0
639902. 陳梅蘭(無)	0	0.0	649905. 洪林雨萍(台)	0	0.0
639903. 汪麗花(台)	0	0.0	649906. 鄭海河(無)	0	0.0
639904. 陳義信(民)	0	0.0	649907. 曹明輝(國)	0	0.0
			649908. 鄭玉昌(民)	0	0.0
999990. 訪員漏問	1	0.4	999990. 訪員漏問	4	1.6
999991. 以上幾位都差不多	6	2.5	999991. 以上幾位都差不多	12	4.9
999992. 忘了	11	4.6	999992. 忘了	9	3.7
999995. 拒答	2	0.8	999995. 拒答	0	0.0
999998. 不知道	2	0.8	999998. 不知道	1	0.4
999999. 跳答	117	48.5	999999. 跳答	100	41.0
總計	241	100.0	總計	244	100.0
B 5 b 2 請問是替那一位候選人拉票？ 第二順位			B5B 2 請問是替那一位候選人拉票？第 二順位		
地區	台北市		地區	高雄市	
欄位	84-89		欄位	90-95	



題號	變數名稱	B5b_2	VB5B_2	題號	變數名稱	B5b_2	VB5B-2
		次數	百分比			次數	百分比
630101.	魏憶龍(無)	1	0.4	640101.	張省吾(無)	1	0.4
630102.	藍世聰(民)	1	0.4	640102.	蔡松雄(無)	1	0.4
630103.	李純恩(親)	1	0.4	640103.	戴榮聖(台)	0	0.0
630104.	蔡秋鳳(無)	0	0.0	640104.	陳美雅(國)	0	0.0
630105.	陳朝琴(無)	0	0.0	640105.	洪敏清(無)	0	0.0
630106.	蔡文安(台)	0	0.0	640106.	林壽山(親)	2	0.8
630107.	吳碧珠(國)	1	0.4	640107.	呂貝仁(無)	0	0.0
630108.	陳政忠(國)	1	0.4	640108.	李喬如(民)	1	0.4
630110.	賴朝隆(無)	0	0.0	640109.	陳漢昇(國)	0	0.0
630111.	陳正德(民)	0	0.0	640110.	蕭裕正(民)	1	0.4
630112.	呂澄澄(民)	2	0.8	640201.	周鍾(國)	3	1.2
630113.	高建智(民)	1	0.4	640202.	孫健萍(無)	0	0.0
630114.	汪志冰(親)	1	0.4	640203.	吳英明(台)	0	0.0
630115.	賴素如(國)	1	0.4	640204.	李榮宗(親)	2	0.8
630116.	王順輝(無)	0	0.0	640205.	戴德銘(國)	2	0.8
630117.	陳碧峰(民)	1	0.4	640206.	李瀛生(新)	0	0.0
630118.	潘懷宗(新)	0	0.0	640207.	藍健菖(國)	2	0.8
630119.	王育誠(親)	1	0.4	640208.	張清泉(民)	1	0.4
630201.	闕枚莎(無)	2	0.8	640209.	章玟琇(民)	0	0.0
630202.	羅淑蕾(親)	0	0.0	640210.	陳玫娟(國)	0	0.0
630203.	黃珊珊(親)	0	0.0	640211.	吳啟文(無)	0	0.0
630204.	張宗明(無)	0	0.0	640212.	藍星木(國)	4	1.6
630205.	陳義洲(國)	3	1.2	640213.	師興中(無)	0	0.0
630206.	徐國勇(民)	0	0.0	640214.	陳文榮(無)	1	0.4
630207.	李彥秀(國)	2	0.8	640215.	謝天助(無)	0	0.0
630208.	李建昌(民)	0	0.0	640216.	黃石龍(無)	4	1.6
630209.	常中天(新)	1	0.4	640217.	林舜平(無)	0	0.0
630210.	陳秀惠(民)	1	0.4	640218.	吳昱輝(無)	0	0.0
630211.	吳世正(國)	0	0.0	640219.	徐漢仁(無)	0	0.0
630212.	邱朝祿(台)	0	0.0	640220.	楊色玉(親)	3	1.2
630301.	洪士奇(親)	1	0.4	640221.	蔡長根(民)	2	0.8
630302.	陳永德(國)	1	0.4	640222.	陳雲龍(國)	1	0.4
630303.	張鄧芳(國)	0	0.0	640301.	林俊福(無)	0	0.0
630304.	戴錫欽(親)	2	0.8	640302.	戴志鵬(無)	0	0.0
630305.	陳嬿輝(國)	0	0.0	640303.	楊定國(民)	2	0.8
630306.	費鴻泰(新)	2	0.8	640304.	黃添財(國)	2	0.8
630307.	張元安(無)	0	0.0	640305.	張榮顯(無)	0	0.0
630308.	許富男(民)	2	0.8	640306.	鄭新助(民)	1	0.4
630309.	唐峰正(無)	0	0.0	640307.	李政憲(無)	0	0.0
630310.	王正德(國)	3	1.2	640308.	吳長洪(無)	0	0.0
630311.	楊實秋(國)	1	0.4	640309.	洪偉壬(無)	0	0.0
630312.	黃幼中(親)	1	0.4	640310.	蔡見興(無)	0	0.0
630313.	王博昱(民)	1	0.4	640311.	洪美麗(無)	0	0.0
630314.	紀長和(無)	0	0.0	640312.	黃柏霖(無)	0	0.0

630315. 張茂楠(民)	1	0.4	640313. 吳錦發(台)	0	0.0
630316. 田欣(民)	0	0.0	640314. 康裕成(民)	2	0.8
630317. 陳淑華(民)	0	0.0	640315. 吳重新(無)	0	0.0
630318. 朱孟庠(台)	1	0.4	640316. 陳英燦(台)	0	0.0
630401. 林培宗(無)	0	0.0	640317. 吳林淑敏(國)	0	0.0
630402. 王浩(國)	0	0.0	640318. 曾長發(國)	0	0.0
630403. 蔡鴻章(台)	0	0.0	640319. 童燕珍(親)	0	0.0
630404. 蔡坤龍(無)	0	0.0	640320. 李昆澤(民)	2	0.8
630405. 王世堅(民)	0	0.0	640321. 劉少春(國)	0	0.0
630406. 李文英(民)	0	0.0	640322. 楊美惠(無)	0	0.0
630407. 謝明達(民)	0	0.0	640323. 劉貴旭(無)	0	0.0
630408. 林國成(親)	1	0.4	640324. 呂錫勳(無)	0	0.0
630409. 王芳萍(無)	0	0.0	640325. 郭國志(親)	0	0.0
630410. 游鴻程(新)	0	0.0	640326. 顏明聖(無)	0	0.0
630411. 林晉章(國)	0	0.0	640401. 吳國禎(無)	0	0.0
630412. 羅宗勝(民)	1	0.4	640402. 洪茂俊(國)	3	1.2
630413. 陳玉梅(國)	5	2.1	640403. 溫三郎(無)	0	0.0
630414. 林定勇(親)	1	0.4	640404. 陳玲俐(民)	3	1.2
630415. 葉信義(無)	1	0.4	640405. 陳惠凰(國)	1	0.4
630416. 黎烈台(無)	0	0.0	640406. 廖才傳(無)	0	0.0
630501. 李振豐(無)	0	0.0	640407. 林景元(無)	0	0.0
630502. 車正國(無)	0	0.0	640408. 黃芳仁(無)	2	0.8
630503. 劉耀仁(民)	1	0.4	640409. 陳春生(無)	0	0.0
630504. 謝千惠(無)	0	0.0	640410. 陳村雄(無)	0	0.0
630505. 鍾小平(無)	0	0.0	640411. 劉財富(無)	0	0.0
630506. 李仁人(國)	0	0.0	640412. 莊啟旺(國)	2	0.8
630507. 陳卯樂(無)	0	0.0	640413. 張瑞德(國)	1	0.4
630508. 顏聖冠(民)	2	0.8	640414. 王齡嬌(親)	1	0.4
630509. 謝建平(台)	0	0.0	640415. 趙天麟(台)	1	0.4
630510. 賴志威(親)	0	0.0	640416. 周玲玟(民)	1	0.4
630511. 周威佑(民)	1	0.4	640417. 許崑源(無)	3	1.2
630512. 曹鵬山(親)	1	0.4	640418. 詹永龍(民)	0	0.0
630513. 陳惠敏(國)	0	0.0	640419. 林崑山(民)	3	1.2
630514. 曲兆祥(親)	0	0.0	640420. 王瑞賢(無)	0	0.0
630515. 侯冠群(新)	3	1.2	640421. 陳乃靜(無)	2	0.8
630516. 陳嘉銘(民)	1	0.4	640422. 吳益政(親)	1	0.4
630517. 陳光(無)	0	0.0	640501. 李順進(無)	0	0.0
630601. 蔣乃辛(國)	1	0.4	640502. 郭金生(無)	0	0.0
630602. 江蓋世(民)	0	0.0	640503. 邱政勝(無)	0	0.0
630603. 李慶鋒(民)	1	0.4	640504. 張吉雄(無)	0	0.0
630604. 周柏雅(民)	0	0.0	640505. 葉津鈴(台)	0	0.0
630605. 郭憲鈴(無)	0	0.0	640506. 王友蘭(國)	0	0.0
630606. 呂庭華(親)	0	0.0	640507. 高宗英(民)	0	0.0

630607. 陳朝順(其)	0	0.0	640508. 陳清崧(無)	0	0.0
630608. 方景鈞(無)	0	0.0	640509. 吳宗憲(無)	0	0.0
630609. 張耀元(無)	0	0.0	640510. 林宛蓉(民)	0	0.0
630610. 徐佳青(民)	0	0.0	640511. 洪學海(無)	0	0.0
630611. 李新(親)	0	0.0	640512. 林錦城(無)	1	0.4
630612. 林奕華(國)	3	1.2	640513. 李復興(國)	1	0.4
630613. 張幸松(無)	0	0.0	640514. 朱文慶(無)	1	0.4
630614. 李慶元(新)	1	0.4	640515. 陳彥宏(無)	0	0.0
630615. 陳錦祥(國)	0	0.0	640516. 楊敏郎(國)	1	0.4
630616. 邱國昌(台)	0	0.0	640517. 簡金城(親)	3	1.2
630617. 歐陽龍(無)	0	0.0	640518. 江振陸(民)	4	1.6
630618. 王鍾俊(無)	0	0.0	640519. 朱安雄(無)	0	0.0
630619. 厲耿桂芳(國)	2	0.8	640520. 卜明殿(無)	1	0.4
630620. 于白儂(無)	0	0.0	640521. 梁連瑛(民)	1	0.4
630621. 張福美(無)	0	0.0	640522. 王天競(無)	0	0.0
630622. 鄧家基(親)	0	0.0	640523. 蔡媽福(無)	1	0.4
630623. 王欣儀(親)	0	0.0	640524. 蘇玉柱(無)	0	0.0
630624. 鄒桂蓉(無)	0	0.0	640525. 謝進發(無)	3	1.2
630625. 梅長錕(無)	0	0.0	640526. 蔡慶源(國)	1	0.4
630626. 鍾鼎昌(無)	0	0.0	649901. 陳萬義(無)	0	0.0
630627. 秦儷舫(無)	1	0.4	649902. 張正信(無)	0	0.0
630628. 柯景昇(民)	1	0.4	649903. 胡慶明(無)	0	0.0
639901. 李銀來(國)	0	0.0	649904. 林國權(無)	0	0.0
639902. 陳梅蘭(無)	0	0.0	649905. 洪林雨萍(台)	0	0.0
639903. 汪麗花(台)	0	0.0	649906. 鄭海河(無)	0	0.0
639904. 陳義信(民)	0	0.0	649907. 曹明輝(國)	0	0.0
			649908. 鄭玉昌(民)	0	0.0
999999 跳答	176	73.0	999999 跳答	162	66.4
總計	241	100.0	總計	244	100.0

B 5 b 3 請問是替那一位候選人拉票?  
第三順位

地區	台北市			
欄位	90-95			
題號	變數名稱	B5b_3	VB5B_3	
		次數	百分比	
630101. 魏憶龍(無)		1	0.4	
630102. 藍世聰(民)		0	0.0	
630103. 李純恩(親)		0	0.0	
630104. 蔡秋鳳(無)		1	0.4	
630105. 陳朝琴(無)		0	0.0	

B 5 b 3 請問是替那一位候選人拉票?  
第三順位

地區	高雄市			
欄位	96-101			
題號	變數名稱	B5b_3	VB5B_3	
		次數	百分比	
640101. 張省吾(無)		0	0.0	
640102. 蔡松雄(無)		2	0.8	
640103. 戴榮聖(台)		0	0.0	
640104. 陳美雅(國)		0	0.0	
640105. 洪敏清(無)		0	0.0	

630106. 蔡文安(台)	0	0.0	640106. 林壽山(親)	0	0.0
630107. 吳碧珠(國)	2	0.8	640107. 呂貝仁(無)	0	0.0
630108. 陳政忠(國)	1	0.4	640108. 李喬如(民)	1	0.4
630110. 賴朝隆(無)	0	0.0	640109. 陳漢昇(國)	0	0.0
630111. 陳正德(民)	0	0.0	640110. 蕭裕正(民)	0	0.0
630112. 呂澄澄(民)	1	0.4	640201. 周鍾(國)	0	0.0
630113. 高建智(民)	0	0.0	640202. 孫健萍(無)	0	0.0
630114. 汪志冰(親)	0	0.0	640203. 吳英明(台)	0	0.0
630115. 賴素如(國)	2	0.8	640204. 李榮宗(親)	0	0.0
630116. 王順輝(無)	0	0.0	640205. 戴德銘(國)	0	0.0
630117. 陳碧峰(民)	0	0.0	640206. 李瀛生(新)	0	0.0
630118. 潘懷宗(新)	1	0.4	640207. 藍健菖(國)	1	0.4
630119. 王育誠(親)	0	0.0	640208. 張清泉(民)	1	0.4
630201. 闕枚莎(無)	0	0.0	640209. 章玟琇(民)	2	0.8
630202. 羅淑蕾(親)	1	0.4	640210. 陳玫娟(國)	1	0.4
630203. 黃珊珊(親)	1	0.4	640211. 吳啟文(無)	0	0.0
630204. 張宗明(無)	0	0.0	640212. 藍星木(國)	0	0.0
630205. 陳義洲(國)	0	0.0	640213. 師興中(無)	0	0.0
630206. 徐國勇(民)	0	0.0	640214. 陳文榮(無)	0	0.0
630207. 李彥秀(國)	0	0.0	640215. 謝天助(無)	0	0.0
630208. 李建昌(民)	0	0.0	640216. 黃石龍(無)	2	0.8
630209. 常中天(新)	1	0.4	640217. 林舜平(無)	0	0.0
630210. 陳秀惠(民)	0	0.0	640218. 吳昱輝(無)	1	0.4
630211. 吳世正(國)	3	1.2	640219. 徐漢仁(無)	0	0.0
630212. 邱朝祿(台)	0	0.0	640220. 楊色玉(親)	0	0.0
630301. 洪士奇(親)	0	0.0	640221. 蔡長根(民)	2	0.8
630302. 陳永德(國)	1	0.4	640222. 陳雲龍(國)	3	1.2
630303. 張鄧芳(國)	0	0.0	640301. 林俊福(無)	0	0.0
630304. 戴錫欽(親)	0	0.0	640302. 戴志鵬(無)	0	0.0
630305. 陳嬿輝(國)	0	0.0	640303. 楊定國(民)	1	0.4
630306. 費鴻泰(新)	2	0.8	640304. 黃添財(國)	0	0.0
630307. 張元安(無)	0	0.0	640305. 張榮顯(無)	0	0.0
630308. 許富男(民)	0	0.0	640306. 鄭新助(民)	0	0.0
630309. 唐峰正(無)	0	0.0	640307. 李政憲(無)	0	0.0
630310. 王正德(國)	1	0.4	640308. 吳長洪(無)	0	0.0
630311. 楊實秋(國)	1	0.4	640309. 洪偉壬(無)	0	0.0
630312. 黃幼中(親)	1	0.4	640310. 蔡見興(無)	0	0.0
630313. 王博昱(民)	1	0.4	640311. 洪美麗(無)	0	0.0
630314. 紀長和(無)	0	0.0	640312. 黃柏霖(無)	0	0.0
630315. 張茂楠(民)	0	0.0	640313. 吳錦發(台)	0	0.0
630316. 田欣(民)	1	0.4	640314. 康裕成(民)	1	0.4
630317. 陳淑華(民)	0	0.0	640315. 吳重新(無)	0	0.0
630318. 朱孟庠(台)	0	0.0	640316. 陳英燦(台)	0	0.0

630401. 林培宗(無)	1	0.4	640317. 吳林淑敏(國)	0	0.0
630402. 王浩(國)	1	0.4	640318. 曾長發(國)	2	0.8
630403. 蔡鴻章(台)	0	0.0	640319. 童燕珍(親)	0	0.0
630404. 蔡坤龍(無)	0	0.0	640320. 李昆澤(民)	0	0.0
630405. 王世堅(民)	1	0.4	640321. 劉少春(國)	0	0.0
630406. 李文英(民)	1	0.4	640322. 楊美惠(無)	0	0.0
630407. 謝明達(民)	0	0.0	640323. 劉貴旭(無)	0	0.0
630408. 林國成(親)	1	0.4	640324. 呂錫勳(無)	0	0.0
630409. 王芳萍(無)	0	0.0	640325. 郭國志(親)	0	0.0
630410. 游鴻程(新)	0	0.0	640326. 顏明聖(無)	0	0.0
630411. 林晉章(國)	0	0.0	640401. 吳國禎(無)	0	0.0
630412. 羅宗勝(民)	0	0.0	640402. 洪茂俊(國)	2	0.8
630413. 陳玉梅(國)	1	0.4	640403. 溫三郎(無)	2	0.8
630414. 林定勇(親)	1	0.4	640404. 陳玲俐(民)	1	0.4
630415. 葉信義(無)	0	0.0	640405. 陳惠凰(國)	1	0.4
630416. 黎烈台(無)	0	0.0	640406. 廖才傳(無)	0	0.0
630501. 李振豐(無)	0	0.0	640407. 林景元(無)	1	0.4
630502. 車正國(無)	0	0.0	640408. 黃芳仁(無)	2	0.8
630503. 劉耀仁(民)	0	0.0	640409. 陳春生(無)	0	0.0
630504. 謝千惠(無)	0	0.0	640410. 陳村雄(無)	1	0.4
630505. 鍾小平(無)	1	0.4	640411. 劉財富(無)	0	0.0
630506. 李仁人(國)	0	0.0	640412. 莊啟旺(國)	1	0.4
630507. 陳卯樂(無)	0	0.0	640413. 張瑞德(國)	0	0.0
630508. 顏聖冠(民)	1	0.4	640414. 王齡嬌(親)	0	0.0
630509. 謝建平(台)	0	0.0	640415. 趙天麟(台)	0	0.0
630510. 賴志威(親)	0	0.0	640416. 周玲玟(民)	3	1.2
630511. 周威佑(民)	1	0.4	640417. 許崑源(無)	1	0.4
630512. 曹鵬山(親)	0	0.0	640418. 詹永龍(民)	2	0.8
630513. 陳惠敏(國)	1	0.4	640419. 林崑山(民)	2	0.8
630514. 曲兆祥(親)	0	0.0	640420. 王瑞賢(無)	0	0.0
630515. 侯冠群(新)	0	0.0	640421. 陳乃靜(無)	2	0.8
630516. 陳嘉銘(民)	1	0.4	640422. 吳益政(親)	0	0.0
630517. 陳光(無)	1	0.4	640501. 李順進(無)	0	0.0
630601. 蔣乃辛(國)	1	0.4	640502. 郭金生(無)	0	0.0
630602. 江蓋世(民)	0	0.0	640503. 邱政勝(無)	0	0.0
630603. 李慶鋒(民)	0	0.0	640504. 張吉雄(無)	0	0.0
630604. 周柏雅(民)	0	0.0	640505. 葉津鈴(台)	0	0.0
630605. 郭憲鈴(無)	0	0.0	640506. 王友蘭(國)	0	0.0
630606. 呂庭華(親)	0	0.0	640507. 高宗英(民)	0	0.0
630607. 陳朝順(其)	0	0.0	640508. 陳清崧(無)	1	0.4
630608. 方景鈞(無)	0	0.0	640509. 吳宗憲(無)	0	0.0
630609. 張耀元(無)	0	0.0	640510. 林宛蓉(民)	2	0.8
630610. 徐佳青(民)	0	0.0	640511. 洪學海(無)	0	0.0
630611. 李新(親)	0	0.0	640512. 林錦城(無)	0	0.0
630612. 林奕華(國)	0	0.0	640513. 李復興(國)	1	0.4
630613. 張幸松(無)	0	0.0	640514. 朱文慶(無)	0	0.0

630614. 李慶元(新)	0	0.0	640515. 陳彥宏(無)	0	0.0
630615. 陳錦祥(國)	0	0.0	640516. 楊敏郎(國)	0	0.0
630616. 邱國昌(台)	0	0.0	640517. 簡金城(親)	0	0.0
630617. 歐陽龍(無)	1	0.4	640518. 江振陸(民)	0	0.0
630618. 王鍾俊(無)	0	0.0	640519. 朱安雄(無)	0	0.0
630619. 厲耿桂芳(國)	2	0.8	640520. 卜明殿(無)	1	0.4
630620. 于白儂(無)	0	0.0	640521. 梁連瑛(民)	0	0.0
630621. 張福美(無)	0	0.0	640522. 王天競(無)	1	0.4
630622. 鄧家基(親)	1	0.4	640523. 蔡媽福(無)	2	0.8
630623. 王欣儀(親)	0	0.0	640524. 蘇玉柱(無)	0	0.0
630624. 鄒桂蓉(無)	0	0.0	640525. 謝進發(無)	1	0.4
630625. 梅長錕(無)	0	0.0	640526. 蔡慶源(國)	0	0.0
630626. 鍾鼎昌(無)	1	0.4	649901. 陳萬義(無)	0	0.0
630627. 秦儷舫(無)	1	0.4	649902. 張正信(無)	0	0.0
630628. 柯景昇(民)	0	0.0	649903. 胡慶明(無)	0	0.0
639901. 李銀來(國)	0	0.0	649904. 林國權(無)	0	0.0
639902. 陳梅蘭(無)	0	0.0	649905. 洪林雨萍(台)	0	0.0
639903. 汪麗花(台)	0	0.0	649906. 鄭海河(無)	0	0.0
639904. 陳義信(民)	0	0.0	649907. 曹明輝(國)	0	0.0
			649908. 鄭玉昌(民)	0	0.0
999999. 跳答	198	82.2	999999. 跳答	194	79.5
總計	241	100.0	總計	244	100.0

B 5 c . 請問向您或您的家人拉票最為勤快（台：骨力）的人，是透過何種形式？（此題複選，訪員請出示 8 號卡片）

地區	台北市	高雄市
----	-----	-----

欄位		96-127		102-133	
題號	變數名稱	B5c vB5C_1,vB5C_2, vB5C_3,vB5C_4, vB5C_5,vB5C_6, vB5C_7,vB5C_8, vB5C_9,vB5C_10, vB5C_11,vB5C_13, vB5C_14,vB5C_15, vB5C_16,vB5C_17		B5c vB5C_1,vB5C_2, vB5C_3,vB5C_4, vB5C_5,vB5C_6, vB5C_7,vB5C_8, vB5C_9,vB5C_10, vB5C_11,vB5C_13, vB5C_14,vB5C_15, vB5C_16,vB5C_17	
		次數	百分比	次數	百分比
1.	電話語音	32	13.3	52	21.3
2.	候選人當面	58	24.1	76	31.1
3.	助選人員或義工	68	28.2	74	30.3
4.	政黨工作人員	6	2.5	4	1.6
5.	服務機構的上司或同事	1	0.4	3	1.2
6.	參與的宗教團體、社會團體或職業團體	3	1.2	1	0.4
7.	地方上有名望的人或家族	1	0.4	3	1.2
8.	村里鄰長或村里幹事	13	5.4	23	9.4
9.	鄰居	10	4.1	9	3.7
10.	同學或朋友	8	3.3	15	6.1
11.	親戚或家人	10	4.1	13	5.3
16.	寄信、寄傳單	3	1.2	1	0.4
90.	訪員漏問	1	0.4	2	0.8
95.	拒答	0	0.0	1	0.4
98.	不知道	2	0.8	0	0.0
99.	跳答	117	48.5	100	41.0
總計					

C 1 . 有人說，我們一般老百姓對政府的作為，沒有任何影響力。請問您同意還是不同意這種說法？（訪員請出示 1 2 號卡片，並追問強弱度）

地區	台北市	高雄市
----	-----	-----

欄位		128-129		134-135	
題號	變數名稱	C1	vC01	C1	vC01
		次數	百分比	次數	百分比
1. 非常同意		6	2.5	6	2.5
2. 同 意		48	19.9	48	19.7
3. 不 同 意		158	65.6	159	65.2
4. 非常不同意		18	7.5	7	2.9
90. 訪員漏問		1	0.4	1	0.4
96. 看 情 形		0	0.0	8	3.3
97. 無 意 見		3	1.2	2	0.8
98. 不 知 道		7	2.9	13	5.3
總計		241	100.0	244	100.0

C 2 . 有人說，政府官員不會在乎（台：不會管）我們一般老百姓的想法。請問您同意還是不同意這種說法？（訪員請出示 1 2 號卡片，並追問強弱度）

地區		台北市		高雄市	
欄位		130-131		136-137	
題號	變數名稱	C2	vC02	C2	vC02
		次數	百分比	次數	百分比
1. 非常同意		7	2.9	6	2.5
2. 同 意		79	32.8	72	29.5
3. 不 同 意		126	52.3	143	58.6
4. 非常不同意		11	4.6	1	0.4
96. 看 情 形		10	4.1	8	3.3
97. 無 意 見		2	0.8	2	0.8
98. 不 知 道		6	2.5	12	4.9
總計		241	100.0	244	100.0

C 3 . 有人說，政治有時候太複雜了，所以我們一般老百姓實在搞不懂（台：不清楚）。請問您同意還是不同意這種說法？（訪員請出示 1 2 號卡片，並追問強弱度）

地區	台北市	高雄市
----	-----	-----



欄位		132-133		138-139	
題號	變數名稱	C3	vC03	C3	vC03
		次數	百分比	次數	百分比
1. 非常同意		22	9.1	18	7.4
2. 同 意		131	54.4	150	61.5
3. 不 同 意		67	27.8	53	21.7
4. 非常不同意		12	5.0	4	1.6
95. 拒 答		0	0.0	1	0.4
96. 看 情 形		2	0.8	6	2.5
97. 無 意 見		2	0.8	8	3.3
98. 不 知 道		5	2.1	4	1.6
總計		241	100.0	244	100.0

C 4 . 請問您同意還是不同意這句話：「您覺得自己有參與（過問）政治的能力」？（訪員請出示 1 2 號卡片，並追問強弱度）

地區		台北市		高雄市	
欄位		134-135		140-141	
題號	變數名稱	C4	vC04	C4	vC04
		次數	百分比	次數	百分比
1. 非常同意		6	2.5	4	1.6
2. 同 意		80	33.2	50	20.5
3. 不 同 意		133	55.2	162	66.4
4. 非常不同意		12	5.0	11	4.5
95. 拒 答		0	0.0	2	0.8
96. 看 情 形		4	1.7	7	2.9
97. 無 意 見		2	0.8	5	2.0
98. 不 知 道		4	1.7	3	1.2
總計		241	100.0	244	100.0

C 5 . 有人說：我們的政府官員沒有能力來處理目前國家面對的重大問題。您同意還是不同意這種說法？（訪員請出示 1 2 號卡片，並追問強弱度）

地區	台北市	高雄市
----	-----	-----

欄位		136-137		142-143	
題號	變數名稱	C5	vC05	C5	vC05
		次數	百分比	次數	百分比
1. 非常同意		18	7.5	11	4.5
2. 同 意		121	50.2	92	37.7
3. 不 同 意		77	32.0	99	40.6
4. 非常不同意		7	2.9	4	1.6
95. 拒 答		1	0.4	2	0.8
96. 看 情 形		7	2.9	20	8.2
97. 無 意 見		3	1.2	4	1.6
98. 不 知 道		7	2.9	12	4.9
總計		241	100.0	244	100.0

C 6 . 有人說：政府所做的事（台：代誌）大多數是正確的。您同意還是不同意這種說法？（訪員請出示 1 2 號卡片，並追問強弱度）

地區		台北市		高雄市	
欄位		138-139		144-145	
題號	變數名稱	C6	vC06	C6	vC06
		次數	百分比	次數	百分比
1. 非常同意		1	0.4	2	0.8
2. 同 意		46	19.1	60	24.6
3. 不 同 意		170	70.5	137	56.1
4. 非常不同意		8	3.3	6	2.5
95. 拒 答		1	0.4	2	0.8
96. 看 情 形		9	3.7	26	10.7
97. 無 意 見		1	0.4	5	2.0
98. 不 知 道		5	2.1	6	2.5
總計		241	100.0	244	100.0

C 7 . 有人說：政府官員時常浪費老百姓所繳納的稅金。您同意還是不同意這種說法？（訪員請出示 1 2 號卡片，並追問強弱度）

地區		台北市		高雄市	
欄位		140-141		146-147	
題號	變數名稱	C7	vC07	C7	vC07
		次數	百分比	次數	百分比
1.	非常同意	43	17.8	27	11.1
2.	同 意	148	61.4	142	58.2
3.	不 同 意	35	14.5	47	19.3
4.	非常不同意	1	0.4	2	0.8
95.	拒 答	1	0.4	2	0.8
96.	看 情 形	7	2.9	11	4.5
97.	無 意 見	1	0.4	4	1.6
98.	不 知 道	5	2.1	9	3.7
總計		241	100.0	244	100.0

C 8 . 有人說：大部份的政府官員都是清廉，不會貪污的。您同意還是不同意這種說法？（訪員請出示 1 2 號卡片，並追問強弱度）

地區		台北市		高雄市	
欄位		142-143		148-149	
題號	變數名稱	C8	vC08	C8	vC08
		次數	百分比	次數	百分比
1.	非常同意	3	1.2	0	0.0
2.	同 意	56	23.2	45	18.4
3.	不 同 意	131	54.4	136	55.7
4.	非常不同意	30	12.4	38	15.6
95.	拒 答	1	0.4	1	0.4
96.	看 情 形	7	2.9	10	4.1
97.	無 意 見	2	0.8	6	2.5
98.	不 知 道	11	4.6	8	3.3
總計		241	100.0	244	100.0

E 1 . 請問，下列兩種說法，您比較同意哪一個？（1）市長與市議會的多數（台：大部分）

議員最好不同黨，才能互相制衡（台：牽制）。（2）市長與市議會的多數（台：大部分）議員最好是同一黨，才可以貫徹政策。（訪員請出示 13 號卡片）

地區	台北市		高雄市		
欄位	144-145		150-151		
題號	變數名稱	E1	vE01	E1	vE01
		次數	百分比	次數	百分比
1.	市長與市議會的多數議員最好不同黨，才能互相制衡	122	50.6	124	50.8
2.	市長與市議會的多數議員最好是同一黨，才可以貫徹政策	88	36.5	80	32.8
95.	拒 答	2	0.8	1	0.4
96.	很 難 說	15	6.2	22	9.0
97.	無 意 見	4	1.7	4	1.6
98.	不 知 道	10	4.1	13	5.3
總計		241	100.0	244	100.0

E 2 . 過去四年來的台北/高雄市政府與市議會之間的關係，有人認為是互相衝突，也有人認為相當的和諧。請問您認為是嚴重衝突、有點衝突、還算和諧或是非常和諧？（訪員請出示 14 號卡片，並追問強弱度）

地區		台北市		高雄市	
欄位		146-147		152-153	
題號	變數名稱	E2	vE02	E2	vE02
		次數	百分比	次數	百分比
1.	嚴重衝突	14	5.8	37	15.2
2.	有點衝突	75	31.1	123	50.4
3.	還算和諧	129	53.5	44	18.0
4.	非常和諧	2	0.8	1	0.4
95.	拒 答	0	0.0	2	0.8
96.	看情形、不一定	3	1.2	2	0.8
97.	無 意 見	5	2.1	3	1.2
98.	不知道	13	5.4	32	13.1
總計		241	100.0	244	100.0

F 1 . 有人說：台灣不管由哪個政黨來執政，結果都是一樣的。請問您同意不同意這種說法？

(訪員請出示 1 2 號卡片，並追問強弱度)

地區		台北市		高雄市	
欄位		148-149		154-155	
題號	變數名稱	F1	vF01	F1	vF01
		次數	百分比	次數	百分比
1.	非常同意	2	0.8	2	0.8
2.	同 意	63	26.1	73	29.9
3.	不 同 意	144	59.8	140	57.4
4.	非常不同意	20	8.3	7	2.9
95.	拒答	1	0.4	1	0.4
96.	看情形	3	1.2	10	4.1
97.	無 意 見	2	0.8	5	2.0
98.	不 知 道	6	2.5	6	2.5
總計		241	100.0	244	100.0

F 2 . 有人說：我們中央的官員，都不了解地方基層的聲音。請問您同意不同意這種說法？(訪員請出示 1 2 號卡片，並追問強弱度)

地區		台北市		高雄市	
欄位		150-151		156-157	
題號	變數名稱	F2	vF02	F2	vF02
		次數	百分比	次數	百分比
1.	非常同意	14	5.8	11	4.5
2.	同 意	139	57.7	139	57.0
3.	不 同 意	63	26.1	66	27.0
4.	非常不同意	6	2.5	1	0.4
90.	訪員漏問	0	0.0	1	0.4
95.	拒答	1	0.4	1	0.4
96.	看情形	6	2.5	15	6.1
97.	無 意 見	3	1.2	3	1.2
98.	不 知 道	9	3.7	7	2.9
總計		241	100.0	244	100.0

F 3 . 有人說：政治是少數政治人物玩的遊戲，跟我們多數人無關，不值得我們關心。請問您同意不同意這種說法？（訪員請出示 1 2 號卡片，並追問強弱度）

地區		台北市		高雄市	
欄位		152-153		158-159	
題號	變數名稱	F3	vF03	F3	vF03
		次數	百分比	次數	百分比
1.	非常同意	2	0.8	3	1.2
2.	同 意	46	19.1	51	20.9
3.	不 同 意	156	64.7	159	65.2
4.	非常不同意	24	10.0	11	4.5
90.	訪員漏問	0	0.0	1	0.4
95.	拒答	1	0.4	0	0.0
96.	看情形	4	1.7	7	2.9
97.	無 意 見	2	0.8	2	0.8
98.	不 知 道	6	2.5	10	4.1
總計		241	100.0	244	100.0

F 4 . 有人說：現在的人做起事來，愈來愈只講目的不擇手段。請問您同意不同意這種說法？（訪員請出示 1 2 號卡片，並追問強弱度）

地區		台北市		高雄市	
欄位		154-155		160-161	
題號	變數名稱	F4	vF04	F4	vF04
		次數	百分比	次數	百分比
1.	非常同意	38	15.8	22	9.0
2.	同 意	163	67.6	175	71.7
3.	不 同 意	27	11.2	28	11.5
4.	非常不同意	1	0.4	3	1.2
90.	訪員漏問	0	0.0	1	0.4
95.	拒答	1	0.4	0	0.0
96.	看情形	4	1.7	7	2.9
97.	無 意 見	3	1.2	2	0.8
98.	不 知 道	4	1.7	6	2.5
總計		241	100.0	244	100.0

G 1 . 請問這次（去年十二月）的市長選舉您有沒有去投票？

地區		台北市		高雄市	
欄位		156-157		162-163	
題號	變數名稱	G1	vG01	G1	vG01
		次數	百分比	次數	百分比
1.	有	208	86.3	218	89.3
2.	沒 有	33	13.7	24	9.8
91.	忘 了	0	0.0	2	0.8
總計		241	100.0	244	100.0

G 1 a . 請問您沒有去投票的原因是什麼？

地區		台北市		高雄市	
欄位		158-160		164-166	
題號	變數名稱	G1a	vG1A	G1a	vG1A
		次數	百分比	次數	百分比
1.	沒空、有事	4	1.7	3	1.2
2.	上班、工作	3	1.2	2	0.8
3.	去外地（當時不在戶籍地）	12	5.0	4	1.6
4.	不誰	0	0.0	3	1.2
5.	不想投	5	2.1	9	3.7
7.	生病	1	0.4	1	0.4
9.	不差自己一票	1	0.4	0	0.0
11.	戶籍不在該選區	1	0.4	1	0.4
14.	證件不齊	1	0.4	0	0.0
16.	來不及投	3	1.2	0	0.0
990.	訪員漏問	1	0.4	0	0.0
995.	拒答	1	0.4	1	0.4
999.	跳答	208	86.3	220	90.2
總計		241	100.0	244	100.0

G 1 b . 請問您（記不記得）是投給哪一黨的候選人？

地區		台北市		高雄市	
欄位		161-162		167-168	
題號	變數名稱	G1b	vG1B	G1b	vG1B
		次數	百分比	次數	百分比
01.	國民黨	138	57.3	75	30.7
02.	民進黨	51	21.2	103	42.2
03.	無黨籍	0	0.0	4	1.6
20.	廢票	0	0.0	1	0.4
90.	訪員漏問	0	0.0	2	0.8
91.	忘了	4	1.7	11	4.5
95.	拒答	15	6.2	18	7.4
98.	不知道是哪一黨	0	0.0	4	1.6
99.	跳答	33	13.7	26	10.7
總計		241	100.0	244	100.0

G 1 c . （如果您願意）為了協助我們得到更可靠的研究資料，請您告訴我們您所選舉的市長是誰：\_\_\_\_\_（訪員請填入卡片中候選人代碼）（訪員請出示 7 號卡片，若訪問到人、黨不符的情況，請務必再追問）

地區		台北市	
欄位		163-168	
題號	變數名稱	G1c	VG1C
		次數	百分比
630001.	李應元	50	20.7
630002.	馬英九	139	57.7
999990.	訪員漏問	0	0.0
999991.	忘了	4	1.7
999995.	拒答	15	6.2
999999.	跳答	33	13.7
總計		241	100.0

G 1 c . （如果您願意）為了協助我們得到更可靠的研究資料，請您告訴我們您所選舉的市長是誰：\_\_\_\_\_（訪員請填入卡片中候選人代碼）（訪員請出示 7 號卡片，若訪問到人、黨不符的情況，請務必再追問）

地區		高雄市	
欄位		169-174	
題號	變數名稱	G1c	VG1C
		次數	百分比
640001.	施明德	3	1.2
640002.	張博雅	2	0.8
640003.	黃天生	0	0.0
640004.	黃俊英	75	30.7
640005.	謝長廷	105	43.0
999990.	訪員漏問	1	0.4
999991.	忘了	11	4.5
999995.	拒答	20	8.2
999999.	跳答	27	11.1
總計		244	100.0



G 1 d . 請問您投給這位候選人的主要原因是什麼？

地區		台北市		高雄市	
欄位		169-171		175-177	
題號	變數名稱	G1d	vG1D	G1d	vG1D
		次數	百分比	次數	百分比
1.	做的不錯	27	11.2	23	9.4
2.	政績佳	11	4.6	14	5.7
3.	換人做做看	6	2.5	16	6.6
4.	認同民進黨	0	0.0	5	2.0
5.	認同國民黨	3	1.2	12	4.9
6.	會做事（有在做事）	12	5.0	9	3.7
7.	人不錯	6	2.5	3	1.2
8.	政見好	9	3.7	4	1.6
9.	對地方有建設	1	0.4	19	7.8
10.	印象好	0	0.0	1	0.4
11.	有能力	7	2.9	4	1.6
12.	朋友推薦	1	0.4	3	1.2
13.	家人影響（推薦）	3	1.2	3	1.2
14.	形象好	13	5.4	4	1.6
15.	隨便投	2	0.8	1	0.4
16.	寧靜	2	0.8	0	0.0
18.	才學、品德都很好	2	0.8	0	0.0
20.	看起來很清廉	1	0.4	0	0.0
21.	學者，當過副市長	0	0.0	1	0.4
23.	比較喜歡他	4	1.7	11	4.5
24.	政黨輪替	2	0.8	2	0.8
25.	看陳水扁的面子	0	0.0	2	0.8
26.	不喜歡謝長廷	0	0.0	1	0.4
27.	同黨	0	0.0	1	0.4
29.	支持繼續執政	0	0.0	1	0.4
30.	政黨支持	9	3.7	7	2.9
32.	理念較好	4	1.7	2	0.8
33.	比其他好	7	2.9	6	2.5
34.	為百姓	2	0.8	0	0.0
35.	做人實在、不貪污	6	2.5	0	0.0
41.	清廉	16	6.6	8	3.3
42.	認識他	1	0.4	0	0.0
43.	不滿民進黨	1	0.4	0	0.0
44.	友情贊助	0	0.0	1	0.4
45.	對其他人不瞭解	0	0.0	2	0.8
48.	繼續蓋捷運	0	0.0	1	0.4
50.	以前他們執政時較好、較安定	0	0.0	1	0.4

53. 表現不錯	0	0.0	1	0.4
55. 希望經濟更好	0	0.0	1	0.4
56. 欣賞其在副市長的作為	0	0.0	1	0.4
57. 交通建設做得好	0	0.0	1	0.4
58. 對現任者表現不滿	0	0.0	2	0.8
59. 學者出身	0	0.0	6	2.5
60. 再給他一次機會	1	0.4	1	0.4
61. 私下的感情	0	0.0	1	0.4
65. 有魄力	1	0.4	0	0.0
67. 感覺好	0	0.0	4	1.6
69. 能延續既有的建設	0	0.0	5	2.0
75. 讓高雄\台北更好	0	0.0	1	0.4
76. 為人熱心、有服務熱忱	3	1.2	0	0.0
78. 比較可靠、作風有原則	4	1.7	0	0.0
80. 制衡謝長廷	0	0.0	1	0.4
81. 年輕	1	0.4	0	0.0
83. 能延續既有政策且有魄力	1	0.4	0	0.0
89. 表面功夫做得好（謝）	0	0.0	1	0.4
96. 行政效率好	1	0.4	0	0.0
97. 同情票	2	0.8	0	0.0
104. 人格好	3	1.2	1	0.4
107. 討厭李應元	4	1.7	0	0.0
108. 制衡市議會	1	0.4	0	0.0
109. 省籍	0	0.0	1	0.4
110. 比較溫和	1	0.4	0	0.0
111. 同情票	1	0.4	0	0.0
112. 不滿意馬英九	8	3.3	0	0.0
113. 中立	1	0.4	0	0.0
114. 國民黨有舊包袱	1	0.4	0	0.0
118. 其有台灣人意識（認同台灣）	2	0.8	0	0.0
123. 比較有經驗	3	1.2	0	0.0
128. 就是想讓他上	1	0.4	0	0.0
990. 訪員漏問	1	0.4	5	2.0
991. 忘了	0	0.0	1	0.4
995. 拒答	7	2.9	10	4.1
998. 不知道	2	0.8	5	2.0
999. 跳答	33	13.7	27	11.1
總計	241	100.0	244	100.0

G02 . 請問您（記不記得）上一次（民國 87 年）台北高雄市長選舉是投給哪一黨的候選人？

地區		台北市		高雄市	
欄位		172-173		178-179	
題號	變數名稱	G2	vG02	G2	vG02
		次數	百分比	次數	百分比
1.	國民黨	105	43.6	72	32.0
2.	民進黨	65	27.0	90	36.9
3.	新黨	13	5.4	0	0.0
91.	忘了	8	3.3	32	13.1
92.	當時未滿20歲	17	7.1	14	5.7
93.	戶籍不在直轄市	10	4.1	3	1.2
94.	沒去投票	14	5.8	12	4.9
95.	拒答	7	2.9	13	5.3
98.	不知道是哪一黨	2	0.8	2	0.8
總計		241	100.0	244	100.0

G 2 a . （如果您願意）為了協助我們得到更可靠的研究資料，請您告訴我們您所選舉的市長是誰：（訪員請出示 1 7 號卡片，若訪問到人、黨不符的情況，請務必再追問）

G 2 a . （如果您願意）為了協助我們得到更可靠的研究資料，請您告訴我們您所選舉的市長是誰：（訪員請出示 1 7 號卡片，若訪問到人、黨不符的情況，請務必再追問）

地區		台北市	
欄位		174-179	
題號	變數名稱	G2a	vG2A
		次數	百分比
630001.	馬英九	107	44.4
630002.	陳水扁	65	27.0
630003.	王建宣	13	5.4
999990.	訪員漏問	0	0.0
999991.	忘了	8	3.3
999995.	拒答	48	19.9
999999.	跳答	0	0.0
總計		241	100.0

地區		高雄市	
欄位		180-185	
題號	變數名稱	G2a	vG2A
		次數	百分比
640001.	吳建國	1	0.4
640002.	鄭德耀	0	0.0
640003.	謝長廷	92	37.7
640004.	吳敦義	78	32.0
999990.	訪員漏問	2	0.8
999991.	忘了	28	11.5
999995.	拒答	1	0.4
999999.	跳答	42	17.2
總計		244	100.0

G 3 . 請問您（記不記得）民國 83 年台北高雄市長市長選舉是投給哪一黨的候選人？

地區		台北市		高雄市	
欄位		180-181		186-187	
題號	變數名稱	G3	vG03	G3	vG03
		次數	百分比	次數	百分比
1.	國民黨	49	20.3	96	39.3
2.	民進黨	58	24.1	38	15.6
3.	新黨	53	22.0	4	1.6
90.	訪員漏問	2	0.8	2	0.8
91.	忘了	19	7.9	33	13.5
92.	當時未滿20歲	11	4.6	19	7.8
93.	戶籍不在直轄市	11	4.6	8	3.3
94.	沒去投票	14	5.8	11	4.5
95.	拒答	6	2.5	13	5.3
98.	不知道是哪一黨	1	0.4	6	2.5
99.	跳答	17	7.1	14	5.7
總計		241	100.0	244	100.0

G 3 a . (如果您願意)為了協助我們得到更可靠的研究資料，請您告訴我們您所選舉的市長是誰：（訪員請出示 1 8 號卡片，若訪問到人、黨不符的情況，請務必再追問）

G 3 a . (如果您願意)為了協助我們得到更可靠的研究資料，請您告訴我們您所選舉的市長是誰：（訪員請出示 1 8 號卡片，若訪問到人、黨不符的情況，請務必再追問）

地區		台北市	
欄位		182-187	
題號	變數名稱	G3a	vG3A
		次數	百分比
630001.	紀榮治	1	0.4
630002.	趙少康	60	24.9
630003.	陳水扁	54	22.4
630004.	黃大洲	47	19.5
999990.	訪員漏問	2	0.8
999991.	忘了	18	7.5
999995.	拒答	0	0.0
999999.	跳答	59	24.5
總計		241	100.0

地區		高雄市	
欄位		188-193	
題號	變數名稱	G3a	vG3A
		次數	百分比
640001.	吳敦義	95	38.9
640002.	施鐘響	4	1.6
640003.	張俊雄	39	60.0
640004.	鄭德耀	1	0.4
640005.	湯阿根	3	1.2
999990.	訪員漏問	4	1.6
999991.	忘了	32	13.1
999995.	拒答	1	0.4
999998.	不知道		
999999.	跳答	65	26.6
總計		244	100.0

G 4 . 請問這次（去年十二月）的台北高雄市議員選舉您有沒有去投票？

地區		台北市		高雄市	
欄位		188-189		194-195	
題號	變數名稱	G4	vG04	G4	vG04
		次數	百分比	次數	百分比
01	有	199	82.6	207	84.8
02	沒有	40	16.6	32	13.1
91	忘了	2	0.8	2	0.8
95	拒答	0	0.0	3	1.2
總計		241	100.0	244	100.0

G 4 b . 請問您（記不記得）是投給哪一黨的候選人？

地區		台北市		高雄市	
欄位		190-191		196-197	
題號	變數名稱	G4b	vG4B	G4b	vG4B
		次數	百分比	次數	百分比
1.	國民黨	55	22.8	56	23.0
2.	民進黨	45	18.7	60	24.6
3.	新黨	24	10.0	3	1.2
4.	親民黨	35	14.5	11	4.5
6.	台灣團結聯盟	4	1.7	7	2.9
7.	無黨籍	8	3.3	23	9.4
20.	投廢票	0	0.0	1	0.4
91.	忘了	11	4.6	22	9.0
95.	拒答	9	3.7	15	6.1
98.	不知道是哪一黨	8	3.3	9	3.7
99.	跳答	42	17.4	37	15.2
總計		241	100.0	244	100.0

G 4 c . ( 如果您願意 ) 為了協助我們得到更可靠的研究資料，請您告訴我們您所選舉的市議員是誰：\_\_\_\_\_ ( 訪員請填入卡片中候選人代碼 )

地區		台北市	
欄位		192-197	
題號	變數名稱	G4c	vG4C
		次數	百分比
630101.	魏憶龍(無)	2	0.8
630102.	藍世聰(民)	4	1.7
630103.	李純恩(親)	1	0.4
630104.	蔡秋鳳(無)	0	0.0
630105.	陳朝琴(無)	1	0.4
630106.	蔡文安(台)	3	1.2
630107.	吳碧珠(國)	3	1.2
630108.	陳政忠(國)	4	1.7
630110.	賴朝隆(無)	0	0.0
630111.	陳正德(民)	0	0.0
630112.	呂澄澄(民)	1	0.4
630113.	高建智(民)	2	0.8
630114.	汪志冰(親)	4	1.7
630115.	賴素如(國)	2	0.8
630116.	王順輝(無)	0	0.0
630117.	陳碧峰(民)	2	0.8
630118.	潘懷宗(新)	4	1.7
630119.	王育誠(親)	4	1.7
630201.	闕枚莎(無)	2	0.8
630202.	羅淑蕾(親)	2	0.8
630203.	黃珊珊(親)	6	2.5
630204.	張宗明(無)	0	0.0
630205.	陳義洲(國)	4	1.7
630206.	徐國勇(民)	2	0.8
630207.	李彥秀(國)	5	2.1
630208.	李建昌(民)	0	0.0
630209.	常中天(新)	2	0.8
630210.	陳秀惠(民)	1	0.4
630211.	吳世正(國)	2	0.8
630212.	邱朝祿(台)	0	0.0
630301.	洪士奇(親)	2	0.8
630302.	陳永德(國)	2	0.8
630303.	張鄧芳(國)	0	0.0
630304.	戴錫欽(親)	2	0.8
630305.	陳麗輝(國)	3	1.2
630306.	費鴻泰(新)	7	2.9

G 4 c . ( 如果您願意 ) 為了協助我們得到更可靠的研究資料，請您告訴我們您所選舉的市議員是誰：\_\_\_\_\_ ( 訪員請填入卡片中候選人代碼 )

地區		高雄市	
欄位		198-203	
題號	變數名稱	G4c	vG4C
		次數	百分比
640101.	張省吾(無)	0	0.0
640102.	蔡松雄(無)	3	1.2
640103.	戴榮聖(台)	1	0.4
640104.	陳美雅(國)	2	0.8
640105.	洪敏清(無)	0	0.0
640106.	林壽山(親)	1	0.4
640107.	呂貝仁(無)	0	0.0
640108.	李喬如(民)	5	2.0
640109.	陳漢昇(國)	5	2.0
640110.	蕭裕正(民)	0	0.0
640201.	周鍾(國)	0	0.0
640202.	孫健萍(無)	0	0.0
640203.	吳英明(台)	5	2.0
640204.	李榮宗(親)	1	0.4
640205.	戴德銘(國)	4	1.6
640206.	李瀛生(新)	0	0.0
640207.	藍健菖(國)	1	0.4
640208.	張清泉(民)	3	1.2
640209.	章玟琇(民)	2	0.8
640210.	陳玫娟(國)	0	0.0
640211.	吳啟文(無)	0	0.0
640212.	藍星木(國)	6	2.5
640213.	師興中(無)	0	0.0
640214.	陳文榮(無)	1	0.4
640215.	謝天助(無)	0	0.0
640216.	黃石龍(無)	1	0.4
640217.	林舜平(無)	0	0.0
640218.	吳昱輝(無)	0	0.0
640219.	徐漢仁(無)	0	0.0
640220.	楊色玉(親)	5	2.0
640221.	蔡長根(民)	5	2.0
640222.	陳雲龍(國)	5	2.0
640301.	林俊福(無)	1	0.4
640302.	戴志鵬(無)	0	0.0
640303.	楊定國(民)	0	0.0
640304.	黃添財(國)	2	0.8

630307. 張元安(無)	0	0.0	640305. 張榮顯(無)	1	0.4
630308. 許富男(民)	2	0.8	640306. 鄭新助(民)	1	0.4
630309. 唐峰正(無)	0	0.0	640307. 李政憲(無)	0	0.0
630310. 王正德(國)	2	0.8	640308. 吳長洪(無)	0	0.0
630311. 楊寶秋(國)	1	0.4	640309. 洪偉壬(無)	0	0.0
630312. 黃幼中(親)	5	2.1	640310. 蔡見興(無)	4	1.6
630313. 王博昱(民)	0	0.0	640311. 洪美麗(無)	0	0.0
630314. 紀長和(無)	0	0.0	640312. 黃柏霖(無)	1	0.4
630315. 張茂楠(民)	0	0.0	640313. 吳錦發(台)	0	0.0
630316. 田欣(民)	3	1.2	640314. 康裕成(民)	5	2.0
630317. 陳淑華(民)	2	0.8	640315. 吳重新(無)	1	0.4
630318. 朱孟庠(台)	0	0.0	640316. 陳英燦(台)	1	0.4
630401. 林培宗(無)	0	0.0	640317. 吳林淑敏(國)	2	0.8
630402. 王浩(國)	1	0.4	640318. 曾長發(國)	1	0.4
630403. 蔡鴻章(台)	1	0.4	640319. 童燕珍(親)	0	0.0
630404. 蔡坤龍(無)	1	0.4	640320. 李昆澤(民)	5	2.0
630405. 王世堅(民)	0	0.0	640321. 劉少春(國)	0	0.0
630406. 李文英(民)	4	1.7	640322. 楊美惠(無)	0	0.0
630407. 謝明達(民)	1	0.4	640323. 劉貴旭(無)	0	0.0
630408. 林國成(親)	2	0.8	640324. 呂錫勳(無)	0	0.0
630409. 王芳萍(無)	0	0.0	640325. 郭國志(親)	1	0.4
630410. 游鴻程(新)	0	0.0	640326. 顏明聖(無)	0	0.0
630411. 林晉章(國)	1	0.4	640401. 吳國禎(無)	0	0.0
630412. 羅宗勝(民)	2	0.8	640402. 洪茂俊(國)	2	0.8
630413. 陳玉梅(國)	2	0.8	640403. 溫三郎(無)	0	0.0
630414. 林定勇(親)	3	1.2	640404. 陳玲俐(民)	1	0.4
630415. 葉信義(無)	0	0.0	640405. 陳惠凰(國)	0	0.0
630416. 黎烈台(無)	0	0.0	640406. 廖才傳(無)	0	0.0
630501. 李振豐(無)	0	0.0	640407. 林景元(無)	1	0.4
630502. 車正國(無)	0	0.0	640408. 黃芳仁(無)	6	2.5
630503. 劉耀仁(民)	0	0.0	640409. 陳春生(無)	0	0.0
630504. 謝千惠(無)	0	0.0	640410. 陳村雄(無)	1	0.4
630505. 鍾小平(無)	1	0.4	640411. 劉財富(無)	0	0.0
630506. 李仁人(國)	5	2.1	640412. 莊啟旺(國)	3	1.2
630507. 陳卯樂(無)	0	0.0	640413. 張瑞德(國)	2	0.8
630508. 顏聖冠(民)	3	1.2	640414. 王齡嬌(親)	1	0.4
630509. 謝建平(台)	1	0.4	640415. 趙天麟(台)	0	0.0
630510. 賴志威(親)	0	0.0	640416. 周玲姮(民)	1	0.4
630511. 周威佑(民)	1	0.4	640417. 許崑源(無)	3	1.2
630512. 曹鵬山(親)	4	1.7	640418. 詹永龍(民)	1	0.4
630513. 陳惠敏(國)	4	1.7	640419. 林崑山(民)	5	2.0
630514. 曲兆祥(親)	1	0.4	640420. 王瑞賢(無)	0	0.0
630515. 侯冠群(新)	5	2.1	640421. 陳乃靜(無)	2	0.8
630516. 陳嘉銘(民)	2	0.8	640422. 吳益政(親)	3	1.2

630517. 陳光(無)	0	0.0	640501. 李順進(無)	0	0.0
630601. 蔣乃辛(國)	3	1.2	640502. 郭金生(無)	0	0.0
630602. 江蓋世(民)	2	0.8	640503. 邱政勝(無)	0	0.0
630603. 李慶鋒(民)	0	0.0	640504. 張吉雄(無)	0	0.0
630604. 周柏雅(民)	3	1.2	640505. 葉津鈴(台)	0	0.0
630605. 郭憲鈴(無)	0	0.0	640506. 王友蘭(國)	1	0.4
630606. 呂庭華(親)	2	0.8	640507. 高宗英(民)	3	1.2
630607. 陳朝順(其)	0	0.0	640508. 陳清崧(無)	0	0.0
630608. 方景鈞(無)	0	0.0	640509. 吳宗憲(無)	0	0.0
630609. 張耀元(無)	0	0.0	640510. 林宛蓉(民)	5	2.0
630610. 徐佳青(民)	1	0.4	640511. 洪學海(無)	1	0.4
630611. 李新(親)	1	0.4	640512. 林錦城(無)	1	0.4
630612. 林奕華(國)	1	0.4	640513. 李復興(國)	5	2.0
630613. 張幸松(無)	0	0.0	640514. 朱文慶(無)	1	0.4
630614. 李慶元(新)	4	1.7	640515. 陳彥宏(無)	1	0.4
630615. 陳錦祥(國)	1	0.4	640516. 楊敏郎(國)	0	0.0
630616. 邱國昌(台)	0	0.0	640517. 簡金城(親)	2	0.8
630617. 歐陽龍(無)	3	1.2	640518. 江振陸(民)	4	1.6
630618. 王鍾俊(無)	0	0.0	640519. 朱安雄(無)	1	0.4
630619. 厲耿桂芳(國)	2	0.8	640520. 卜明殿(無)	2	0.8
630620. 于白儂(無)	0	0.0	640521. 梁連瑛(民)	1	0.4
630621. 張福美(無)	0	0.0	640522. 王天競(無)	1	0.4
630622. 鄧家基(親)	0	0.0	640523. 蔡媽福(無)	3	1.2
630623. 王欣儀(親)	3	1.2	640524. 蘇玉柱(無)	0	0.0
630624. 鄒桂蓉(無)	0	0.0	640525. 謝進發(無)	4	1.6
630625. 梅長錕(無)	0	0.0	640526. 蔡慶源(國)	2	0.8
630626. 鍾鼎昌(無)	1	0.4	649901. 陳萬義(無)	0	0.0
630627. 秦儷舫(無)	2	0.8	649902. 張正信(無)	0	0.0
630628. 柯景昇(民)	1	0.4	649903. 胡慶明(無)	0	0.0
639901. 李銀來(國)	0	0.0	649904. 林國權(無)	0	0.0
639902. 陳梅蘭(無)	0	0.0	649905. 洪林雨萍(台)	0	0.0
639903. 汪麗花(台)	0	0.0	649906. 鄭海河(無)	0	0.0
639904. 陳義信(民)	0	0.0	649907. 曹明輝(國)	0	0.0
			649908. 鄭玉昌(民)	0	0.0
999991 忘了	20	8.3	999991 忘了	32	13.1
999995 拒答	9	3.7	999995 拒答	21	8.6
999998 不知道	1	0.4	999998 不知道	1	0.4
999999 跳答	42	17.4	999999 跳答	38	15.6
總計	241	100.0	總計	244	100.0



G05 在這次市議員選舉中，有些選民是最欣賞誰就投誰，不考慮選情的發展；也有選民會考慮選情的發展，把票投給最需要支持的候選人。請問您自己的情況是怎麼樣？

地區		台北市		高雄市	
欄位		198-199		204-205	
題號	變數名稱	G5	vG05	G5	vG05
		次數	百分比	次數	百分比
1.	不考慮選情的發展，最欣賞誰就投給誰	136	56.4	139	57.0
2.	考慮選情的發展以後，再決定投給誰	61	25.3	56	23.0
95.	拒答	0	0.0	2	0.8
96.	很難說	0	0.0	6	2.5
97.	無意見	0	0.0	4	1.6
98.	不知道	4	1.7	5	2.0
99.	跳答	40	16.6	32	13.1
總計		241	100.0	244	100.0

G 6 . 在這次市議員選舉，有很多選民為了想讓自己支持的政黨，在同一選區當選較多席次，願意根據政黨建議的配票方式來投票。請問您是不是也是這樣？

地區		台北市		高雄市	
欄位		200-201		206-207	
題號	變數名稱	G6	vG06	G6	vG06
		次數	百分比	次數	百分比
1.	是	46	19.1	26	10.7
2.	不是	152	63.1	183	75.0
95.	拒答	3	1.2	3	1.2
99.	跳答	40	16.6	32	13.1
總計		241	100.0	244	100.0

G 6 a . 也有很多人為了想讓自己支持的政黨，在同一選區當選較多的席次，而與自己的家人、親友協調，把選票自動分配給好幾位同黨的候選人。請問您是不是也是這樣？

地區		台北市		高雄市	
欄位		202-203		208-209	
題號	變數名稱	G6a	vG6A	G6a	vG6A
		次數	百分比	次數	百分比
1.	是	28	11.6	26	10.7
2.	不是	126	52.3	158	64.8
90.	訪員漏問	0	0.0	1	0.4
95.	拒答	1	0.4	1	0.4
99.	跳答	86	35.7	58	23.8
總計		241	100.0	244	100.0

G 8 . 請問您記不記得上一次（民國 90 年）立法委員選舉投給哪一黨的候選人？

地區		台北市		高雄市	
欄位		204-205		210-211	
題號	變數名稱	G8	vG08	G8	vG08
		次數	百分比	次數	百分比
1.	國民黨	51	21.2	48	19.7
2.	民進黨	49	20.3	59	24.2
3.	新黨	14	5.8	2	0.8
4.	親民黨	41	17.0	18	7.4
5.	建國黨	1	0.4	0	0.0
6.	台灣團結聯盟	2	0.8	17	7.0
7.	無黨籍	7	2.9	3	1.2
91.	忘了	35	14.5	55	22.5
92.	當時沒投票權	5	2.1	9	3.7
93.	沒去投票	27	11.2	15	6.1
95.	拒答	7	2.9	14	5.7
98.	不知道是哪一黨	2	0.8	4	1.6
總計		241	100.0	244	100.0

G 8 a . （如果您願意）協助我們得到更可靠的研究資料，請您告訴我們您所選舉的立法委員是誰：（訪員請出示 2 0 號卡片，若訪問到人、黨不符的情況，請務必再追問）

G 8 a . （如果您願意）協助我們得到更可靠的研究資料，請您告訴我們您所選舉的立法委員是誰：（訪員請出示 2 0 號卡片，若訪問到人、黨不符的情況，請務必再追問）

地區		台北市		地區		高雄市	
欄位		206-211		欄位		212-217	
題號	變數名稱	G8a	vG8A	題號	變數名稱	G8a	vG8A
		次數	百分比			次數	百分比
630101.	李永萍(親)	11	4.6	640101.	林進興(民)	8	3.3
630102.	陳建銘(台)	1	0.4	640102.	蘇盈貴(台)	11	4.5
630103.	鄭雅文(無)	0	0.0	640103.	謝啟大(新)	2	0.8
630104.	柯賜海(無)	1	0.4	640104.	林錦煌(無)	0	0.0
630105.	魏憶龍(無)	0	0.0	640105.	曾長發(國)	2	0.8
630106.	施台生(無)	0	0.0	640106.	趙念渭(無)	0	0.0
630107.	郁慕明(新)	4	1.7	640107.	江綺雯(國)	10	4.1
630108.	陳池(無)	1	0.4	640108.	陳其邁(民)	20	8.2
630109.	高惠宇(新)	1	0.4	640109.	楊色玉(親)	8	3.3
630110.	蔡正元(國)	7	2.9	640110.	羅世雄(國)	4	1.6
630111.	林瑞圖(無)	1	0.4	640111.	林壽山(親)	4	1.6
630112.	雷源澎(無)	0	0.0	640112.	劉明松(建)	0	0.0

630113. 藍世聰(民)	4	1.7	640113. 朱星羽(民)	3	1.2
630114. 羅文嘉(民)	7	2.9	640114. 葉耀鵬(無)	0	0.0
630115. 陳雪芬(國)	1	0.4	640115. 王天競(無)	1	0.4
630116. 黃松雄(親)	0	0.0	640116. 黃萬閔(無)	0	0.0
630117. 丁守中(國)	15	6.2	640117. 梅再興(親)	0	0.0
630118. 卓榮泰(民)	6	2.5	640201. 林宏宗(國)	2	0.8
630119. 陳建銘(無)	2	0.8	640202. 蔡媽福(無)	2	0.8
630120. 費鴻泰(新)	2	0.8	640203. 楊尹星雯(無)	0	0.0
630121. 謝聰敏(無)	0	0.0	640204. 翁本山(無)	0	0.0
630122. 李錫真(無)	0	0.0	640205. 羅志明(台)	6	2.5
630123. 許淵國(親)	7	2.9	640206. 林崑海(無)	1	0.4
630124. 王雪峰(民)	3	1.2	640207. 邱毅(親)	9	3.7
630125. 穆閩珠(國)	5	2.1	640208. 姚高橋(國)	7	2.9
630126. 施明德(無)	3	1.2	640209. 詹銘洲(無)	0	0.0
630127. 徐恒忠(無)	0	0.0	640210. 高新武(新)	0	0.0
630128. 周振堅(無)	0	0.0	640211. 林景元(無)	0	0.0
630129. 楊炳文(無)	0	0.0	640212. 梁牧養(民)	2	0.8
630130. 林重謨(民)	3	1.2	640213. 鄒約翰(無)	1	0.4
630131. 陳達成(建)	0	0.0	640214. 李復興(國)	6	2.5
630132. 秦慧珠(親)	4	1.7	640215. 洪玲俐(無)	0	0.0
630201. 沈銀和(無)	0	0.0	640216. 朱高正(無)	0	0.0
630202. 張玲(無)	0	0.0	640217. 湯金全(民)	8	3.3
630203. 賴士葆(新)	6	2.5	640218. 郭玟成(民)	12	4.9
630204. 吳茂雄(台)	0	0.0	640219. 陳政吉(無)	0	0.0
630205. 馮滄祥(新)	1	0.4			
630206. 龐建國(親)	6	2.5			
630207. 周柏雅(民)	1	0.4			
630208. 劉昌崙(無)	0	0.0			
630209. 陳夢榮(無)	0	0.0			
630210. 林郁方(親)	5	2.1			
630211. 章孝嚴(國)	4	1.7			
630212. 方景鈞(無)	1	0.4			
630213. 王筱嬋(無)	0	0.0			
630214. 陳文茜(無)	5	2.1			
630215. 段宜康(民)	5	2.1			
630216. 林信賢(無)	0	0.0			
630217. 秦儷舫(新)	0	0.0			
630218. 廖唯懿(無)	0	0.0			
630219. 鄭良(無)	0	0.0			
630220. 李慶安(親)	10	4.1			
630221. 沈富雄(民)	4	1.7			
630222. 邱國昌(台)	0	0.0			
630223. 梁熾誠(無)	0	0.0			
630224. 陳學聖(國)	4	1.7			
630225. 蔡重吉(台)	0	0.0			
630226. 潘維剛(國)	5	2.1			

630227. 張佑如(無)	1	0.4		
630228. 陳鴻基(國)	2	0.8		
630229. 張耀元(無)	0	0.0		
630230. 黃玉炎(建)	0	0.0		
630231. 傅雲欽(無)	0	0.0		
630232. 高成炎(其)	0	0.0		
630233. 白瑄(無)	0	0.0		
630234. 林慶隆(親)	0	0.0		
630235. 陳文彥(無)	0	0.0		
630236. 郭正亮(民)	6	2.5		
630237. 藍美津(民)	2	0.8		
650001. 章仁香(國)	0	0.0	650001. 章仁香(國)	0 0.0
650002. 莊金生(國)	0	0.0	650002. 莊金生(國)	0 0.0
650003. 李泰康(無)	0	0.0	650003. 李泰康(無)	0 0.0
650004. 楊仁福(國)	0	0.0	650004. 楊仁福(國)	0 0.0
650005. 林正二(親)	0	0.0	650005. 林正二(親)	0 0.0
650006. 楊德金(親)	0	0.0	650006. 楊德金(親)	0 0.0
650007. 楊仁煌(台)	0	0.0	650007. 楊仁煌(台)	0 0.0
650008. 廖國棟(國)	0	0.0	650008. 廖國棟(國)	0 0.0
650009. 陳義信(民)	0	0.0	650009. 陳義信(民)	0 0.0
650010. 林春德(無)	0	0.0	650010. 林春德(無)	0 0.0
650011. 巴燕 達魯(親)	0	0.0	650011. 巴燕 達魯(親)	0 0.0
650012. 曾華德(國)	0	0.0	650012. 曾華德(國)	0 0.0
660001. 高金素梅(親)	0	0.0	660001. 高金素梅(親)	0 0.0
660002. 李文來(其)	0	0.0	660002. 李文來(其)	0 0.0
660003. 何信軍(國)	0	0.0	660003. 何信軍(國)	0 0.0
660004. 余夢蝶(其)	0	0.0	660004. 余夢蝶(其)	0 0.0
660005. 伊掃魯刀(國)	0	0.0	660005. 伊掃魯刀(國)	0 0.0
660006. 全文盛(台)	0	0.0	660006. 全文盛(台)	0 0.0
660007. 瓦歷斯 貝林(親)	0	0.0	660007. 瓦歷斯 貝林(親)	0 0.0
660008. 高揚昇(民)	0	0.0	660008. 高揚昇(民)	0 0.0
660009. 林文生(國)	0	0.0	660009. 林文生(國)	0 0.0
999990. 訪員漏問	0	0.0	999990. 訪員漏問	0 0.0
999991. 忘了	43	17.8	999991. 忘了	72 29.5
999995. 拒答	0	0.0	999995. 拒答	4 1.6
999998. 不知道	2	0.8	999998. 不知道	1 0.4
999999. 跳答	39	16.2	999999. 跳答	38 15.6
總計	241	100.0	總計	244 100.0

G 9 . 請問上一次的總統選舉（民國 89 年 3 月），您有沒有去投票？

地區		台北市		高雄市	
欄位		212-213		218-219	
題號	變數名稱	G9	vG09	G9	vG09
		次數	百分比	次數	百分比
1.	有	212	88.0	222	91.0
2.	沒有	16	6.6	6	2.5
91.	忘了	2	0.8	0	0.0
92.	當時沒投票權	10	4.1	12	4.9
95.	拒答	1	0.4	4	1.6
總計		241	100.0	244	100.0

G 9 a . 請問您投票給哪一組候選人？（訪員請出示 2 1 號卡片）

地區	台北市		高雄市		
欄位	214-215		220-221		
題號	變數名稱	G9a	vG9A	G9a	vG9A
		次數	百分比	次數	百分比
1.	宋楚瑜、張昭雄	90	37.3	40	16.4
2.	連戰、蕭萬長	40	16.6	45	18.4
3.	李敖、馮滄祥	0	0.0	1	0.4
4.	許信良、朱惠良	1	0.4	1	0.4
5.	陳水扁、呂秀蓮	68	28.2	117	48.0
91.	忘了	4	1.7	5	2.0
95.	拒答	9	3.7	13	5.3
99.	跳答	29	12.0	22	9.0
總計		241	100.0	244	100.0

K 8 . 目前國內有幾個主要政黨，包括國民黨、民進黨、親民黨、新黨、建國黨，以及台灣團結聯盟，請問您是否（台：敢有）偏向哪一個政黨？

地區		台北市		高雄市	
欄位		216-217		222-223	
題號	變數名稱	K8	vK08	K8	vK08
		次數	百分比	次數	百分比
1.	有	152	63.1	121	49.6
2.	沒有	84	34.9	111	45.5
95.	拒答	1	0.4	3	1.2
98.	不知道	4	1.7	9	3.7
總計		241	100.0	244	100.0

K 8 a . 那相對來說（台：那安捏比較起來），請問您有沒有稍微偏向哪一個政黨？

地區		台北市		高雄市	
欄位		218-219		224-225	
題號	變數名稱	K8a	vK8A	K8a	vK8A
		次數	百分比	次數	百分比
1.	有	43	17.8	38	15.6
2.	沒有	43	17.8	73	29.9
90.	訪員漏問	0	0.0	1	0.4
95.	拒答	1	0.4	3	1.2
98.	不知道	2	0.8	8	0.3
99.	跳答	152	63.1	121	49.6
總計		241	100.0	244	100.0

K 8 b . 請問是哪一個政黨？

地區		台北市		高雄市	
欄位		220-221		226-227	
題號	變數名稱	K8b	vK8B	K8b	vK8B
		次數	百分比	次數	百分比
1.	國民黨	70	29.0	48	19.7
2.	民進黨	60	24.9	84	34.4
3.	新黨	5	2.1	0	0.0
4.	親民黨	47	19.5	17	7.0
5.	建國黨	1	0.4	0	0.0
6.	台灣團結聯盟	4	1.7	6	2.5
8.	民進黨+台聯	0	0.0	1	0.4
9.	泛藍	5	2.1	0	0.0
11.	國民黨加民進黨	1	0.4	0	0.0
90.	訪員漏問	0	0.0	2	0.8
95.	拒答	2	0.8	2	0.8
99.	跳答	46	19.1	84	34.4
總計		241	100.0	244	100.0

K 8 c . 請問，您偏向這個政黨的程度是很強，普通，還是有一點？

地區		台北市		高雄市	
欄位		222-223		228-229	
題號	變數名稱	K8c	vK8C	K8c	vK8C
		次數	百分比	次數	百分比
1.	很強	42	17.4	34	13.9
2.	普通	78	32.4	65	26.6
3.	有一點	31	12.9	16	6.6
90.	訪員漏問	0	0.0	5	2.0
96.	看情形	1	0.4	1	0.4
99.	跳答	89	36.9	123	50.4
總計		241	100.0	244	100.0

K 1 0 . 這一次（去年十二月）台北高雄市的選舉，有人認為是「泛綠」與「泛藍」兩大陣營的競爭；而人們有時候會認為自己是屬於「泛綠」陣營的，也有些人認為自己是屬於「泛藍」陣營的。請問您覺得自己是偏向「泛綠」陣營，還是「泛藍」陣營？（訪員請出示 3 6 號卡片，並追問強弱度）

地區		台北市		高雄市	
欄位		224-225		230-231	
題號	變數名稱	K10	vK10	K10	vK10
		次數	百分比	次數	百分比
1.	強烈偏向「泛綠」陣營	14	5.8	20	8.2
2.	普通偏向「泛綠」陣營	44	18.3	55	22.5
3.	中立不偏	55	22.8	85	34.8
4.	普通偏向「泛藍」陣營	84	34.9	45	18.4
5.	強烈偏向「泛藍」陣營	30	12.4	13	5.3
95.	拒答	2	0.8	5	2.0
96.	看情形	0	0.0	2	0.8
97.	無意見	0	0.0	4	1.6
98.	不知道	12	5.0	15	6.1
總計		241	100.0	244	100.0

L 1 7 . 受訪者的性別：

地區		台北市		高雄市	
欄位		230-231		236-237	
題號	變數名稱	L17	vL17	L17	vL17
		次數	百分比	次數	百分比
1.	男	115	47.7	134	54.9
2.	女	126	52.3	110	45.1
總計		241	100.0	244	100.0

L 1 8 . 訪問使用語言：

地區		台北市		高雄市	
欄位		232-233		238-239	
題號	變數名稱	L18	vL18	L18	vL18
		次數	百分比	次數	百分比
1.	國語	214	88.8	159	65.2
2.	台語	13	5.4	41	16.8
4.	國台語並用	11	4.6	42	17.2
5.	國客語並用	0	0.0	1	0.4
90.	訪員漏問	3	1.2	1	0.4
總計		241	100.0	244	100.0



## 附錄五、問卷出示卡

# 1 號 卡 片

01. 非常注意

02. 有點注意

03. 不太注意

04. 一點都不注意

# 2 號 卡 片

0 1 2 3 4 5 6 7 8 9 10

完全沒有影響

影響很大

# 3 號 卡 片

01. 時常討論

02. 有時討論

03. 很少討論

04. 從來不討論

## 4 號 卡 片

01. 家人

02. 親戚

03. 朋友

04. 鄰居

05. 工作同事

06. 社團組織

07. 同學

# 5 號 卡 片

01. 非常願意

02. 願意

03. 不願意

04. 非常不願意

## 6 號 卡 片

01. 非常關心

02. 有點關心

03. 不太關心

04. 非常不關心

# 7 號 卡 片

( 民國 91 年台北市長選舉候選人 )

630001. 李 應 元

630002. 馬 英 九



# 7 號 卡 片

( 民國 91 年高雄市長選舉候選人 )

640001. 施 明 德

640002. 張 博 雅

640003. 黃 天 生

640004. 黃 俊 英

640005. 謝 長 廷

## 8 號 卡 片

- 01. 電話語音
- 02. 候選人當面
- 03. 助選人員或義工
- 04. 政黨工作人員
- 05. 服務機構的上司或同事
- 06. 參與的宗教團體、社會團體或職業團體
- 07. 地方上有名望的人或家族
- 08. 村里鄰長或村里幹事
- 09. 鄰居
- 10. 同學或朋友
- 11. 親戚或家人

# 9 號 卡 片

( 民國 91 年市議員選舉台北市第一選區 )

630101. 魏 憶 龍

630102. 藍 世 聰

630103. 李 純 恩

630104. 蔡 秋 凰

630105. 陳 朝 琴

630106. 蔡 文 安

630107. 吳 碧 珠

630108. 陳 政 忠

630110. 賴 朝 隆

630111. 陳 正 德

630112. 呂 滢 滢

630113. 高 建 智

630114. 汪 志 冰

630115. 賴 素 如

630116. 王 順 輝

630117. 陳 碧 峰

630118. 潘 懷 宗

630119. 王 育 誠

## 9 號 卡 片

( 民國 91 年市議員選舉台北市第二選區 )

630201. 闕 枚 莎

630202. 羅 淑 蕾

630203. 黃 珊 珊

630204. 張 宗 明

630205. 陳 義 洲

630206. 徐 國 勇

630207. 李 彥 秀

630208. 李 建 昌

630209. 常 中 天

630210. 陳 秀 惠

630211. 吳 世 正

630212. 邱 朝 祿

# 9 號 卡 片

( 民國 91 年市議員選舉台北市第三選區 )

630301. 洪 士 奇

630302. 陳 永 德

630303. 張 鄧 芳

630304. 戴 錫 欽

630305. 陳 嬭 輝

630306. 費 鴻 泰

630307. 張 元 安

630308. 許 富 男

630309. 唐 峰 正

630310. 王 正 德

630311. 楊 實 秋

630312. 黃 幼 中

630313. 王 博 昱

630314. 紀 長 和

630315. 張 茂 楠

630316. 田 欣

630317. 陳 淑 華

630318. 朱 孟 庠

# 9 號 卡 片

( 民國 91 年市議員選舉台北市第四選區 )

630301. 林 培 宗

630302. 王 浩

630303. 蔡 鴻 章

630304. 蔡 坤 龍

630305. 王 世 堅

630306. 李 文 英

630307. 謝 明 達

630308. 林 國 成

630309. 王 芳 萍

630310. 游 鴻 程

630311. 林 晉 章

630312. 羅 宗 勝

630313. 陳 玉 梅

630314. 林 定 勇

630315. 葉 信 義

630316. 黎 烈 台

## 9 號 卡 片

( 民國 91 年市議員選舉台北市第五選區 )

630501.李 振 豐

630502.車 正 國

630503.劉 耀 仁

630504.謝 千 惠

630505.鍾 小 平

630506.李 仁 人

630507.陳 卯 樂

630508.顏 聖 冠

630509.謝 建 平

630510.賴 志 威

630511.周 威 佑

630512.曹 鵬 山

630513.陳 惠 敏

630514.曲 兆 祥

630515.侯 冠 群

630516.陳 嘉 銘

630517.陳 光

## 9 號 卡 片

( 民國 91 年市議員選舉台北市第六選區 )

630601. 蔣 乃 辛  
630602. 江 蓋 世  
630603. 李 慶 鋒  
630604. 周 柏 雅  
630605. 郭 憲 鈴  
630606. 呂 庭 華  
630607. 陳 朝 順  
630608. 方 景 鈞  
630609. 張 耀 元  
630610. 徐 佳 青  
630611. 李 新  
630612. 林 奕 華  
630613. 張 幸 松  
630614. 李 慶 元

630615. 陳 錦 祥  
630616. 邱 國 昌  
630617. 歐 陽 龍  
630618. 王 鍾 俊  
630619. 厲耿桂芳  
630620. 于 白 儂  
630621. 張 福 美  
630622. 鄧 家 基  
630623. 王 欣 儀  
630624. 鄒 桂 蓉  
630625. 梅 長 錕  
630626. 鍾 鼎 昌  
630627. 秦 儷 舫  
630628. 柯 景 昇



## 9 號 卡 片

( 民國 91 年市議員選舉台北市原住民選區 )

639901. 李 銀 來

639902. 陳 梅 蘭

639903. 汪 麗 花

639904. 陳 義 信

## 9 號 卡 片

( 民國 91 年市議員選舉高雄市第一選區 )

640101.張 省 吾

640106.林 壽 山

640102.蔡 松 雄

640107.呂 貝 仁

640103.戴 榮 聖

640108.李 喬 如

640104.陳 美 雅

640109.陳 漢 昇

640105.洪 敏 清

640110.蕭 裕 正

## 9 號 卡 片

( 民國 91 年市議員選舉高雄市第二選區 )

640201. 周 鍾

640202. 孫 健 萍

640203. 吳 英 明

640204. 李 榮 宗

640205. 戴 德 銘

640206. 李 瀛 生

640207. 藍 健 菖

640208. 張 清 泉

640209. 章 玟 琇

640210. 陳 玫 娟

640211. 吳 啟 文

640212. 藍 星 木

640213. 師 興 中

640214. 陳 文 榮

640215. 謝 天 助

640216. 黃 石 龍

640217. 林 舜 平

640218. 吳 昱 輝

640219. 徐 漢 仁

640220. 楊 色 玉

640221. 蔡 長 根

640222. 陳 雲 龍

## 9 號 卡 片

( 民國 91 年市議員選舉高雄市第三選區 )

640301. 林 俊 福

640302. 戴 志 鵬

640303. 楊 定 國

640304. 黃 添 財

640305. 張 榮 顯

640306. 鄭 新 助

640307. 李 政 憲

640308. 吳 長 洪

640309. 洪 偉 壬

640310. 蔡 見 興

640311. 洪 美 麗

640312. 黃 柏 霖

640313. 吳 錦 發

640314. 康 裕 成

640315. 吳 重 新

640316. 陳 英 燦

640317. 吳林淑敏

640318. 曾 長 發

640319. 童 燕 珍

640320. 李 昆 澤

640321. 劉 少 春

640322. 楊 美 惠

640323. 劉 貴 旭

640324. 呂 錫 勳

640325. 郭 國 志

640326. 顏 明 聖

## 9 號 卡 片

( 民國 91 年市議員選舉高雄市第四選區 )

640401. 吳 國 禎

640402. 洪 茂 俊

640403. 溫 三 郎

640404. 陳 玲 俐

640405. 陳 惠 凰

640406. 廖 才 傳

640407. 林 景 元

640408. 黃 芳 仁

640409. 陳 春 生

640410. 陳 村 雄

640411. 劉 財 富

640412. 莊 啟 旺

640413. 張 瑞 德

640414. 王 齡 嬌

640415. 趙 天 麟

640416. 周 玲 玟

640417. 許 崑 源

640418. 詹 永 龍

640419. 林 崑 山

640420. 王 瑞 賢

640421. 陳 乃 靜

640422. 吳 益 政

## 9 號 卡 片

( 民國 91 年市議員選舉高雄市第五選區 )

640501.李 順 進

640502.郭 金 生

640503.邱 政 勝

640504.張 吉 雄

640505.葉 津 鈴

640506.王 友 蘭

640507.高 宗 英

640508.陳 清 崧

640509.吳 宗 憲

640510.林 宛 蓉

640511.洪 學 海

640512.林 錦 城

640513.李 復 興

640514.朱 文 慶

640515.陳 彥 宏

640516.楊 敏 郎

640517.簡 金 城

640518.江 振 陸

640519.朱 安 雄

640520.卜 明 殿

640521.梁 連 瑛

640522.王 天 競

640523.蔡 媽 福

640524.蘇 玉 柱

640525.謝 進 發

640526.蔡 慶 源

# 9 號 卡 片

( 民國 91 年市議員選舉高雄市原住民選區 )

649901.陳 萬 義

649905.洪 林 雨 萍

649902.張 正 信

649906.鄭 海 河

649903.胡 慶 明

649907.曹 明 輝

649904.林 國 權

649908.鄭 玉 昌

# 10 號 卡 片

- |             |                |
|-------------|----------------|
| 01. 家 人     | 10. 新黨黨部的人     |
| 02. 朋 友     | 11. 親民黨黨部的人    |
| 03. 同 事     | 12. 建國黨黨部的人    |
| 04. 親 戚     | 13. 台灣團結聯盟黨部的人 |
| 05. 鄰 居     | 14. 助 選 員      |
| 06. 里 長     | 15. 候 選 人      |
| 07. 鄰 長     | 16. 社 團        |
| 08. 國民黨黨部的人 | 17. 宗教團體       |
| 09. 民進黨黨部的人 | 18. 派 系        |



# 11 號 卡 片

- 01. 閱讀選舉公報
- 02. 閱讀候選人的傳單、快報或報刊廣告
- 03. 觀看候選人的電視辯論會
- 04. 擔任候選人或政黨的助選工作人員或義工
- 05. 參加為候選人而舉辦的集會或餐會等活動
- 06. 參加候選人的後援會
- 07. 提醒親友觀看候選人的電視辯論會
- 08. 與他人談論候選人的優缺點
- 09. 捐款（包括購買餐券、紀念品）

# 12 號 卡 片

01. 非常同意

02. 同 意

03. 不 同 意

04. 非常不同意

# 13 號 卡 片

01. 市長與市議會的多數議員最好是不同黨，才能互相制衡。

02. 市長與市議會的多數議員最好是同一黨，才可以貫徹政策。

# 14 號 卡 片

01. 嚴重衝突

02. 有點衝突

03. 還算和諧

04. 非常和諧

## 15 號 卡 片

01. 好很多

02. 比較好

03. 比較不好

04. 非常不好

## 16 號 卡 片

01. 非常滿意

02. 有點滿意

03. 不太滿意

04. 非常不滿意

# 17 號 卡 片

( 民國 87 年台北市長選舉候選人 )

630001. 馬 英 九

630002. 陳 水 扁

630003. 王 建

# 17 號 卡 片

( 民國 87 年高雄市長選舉候選人 )

640001. 吳 建 國

640002. 鄭 德 耀

640003. 謝 長 廷

640004. 吳 敦 義



# 18 號 卡 片

( 民國 83 年台北市長選舉候選人 )

630001. 紀 榮 治

630002. 趙 少 康

630003. 陳 水 扁

630004. 黃 大 洲

# 18 號 卡 片

( 民國 83 年高雄市長選舉候選人 )

640001. 吳 敦 義

640002. 施 鐘 響

640003. 張 俊 雄

640004. 鄭 德 耀

640005. 湯 阿 根

# 19 號 卡 片

( 民國 87 年市議員選舉台北市第一選區 )

630101. 翁 儀 賸

630102. 張 盛 玄

630103. 陳 正 德

630104. 林 朝 鑫

630105. 孫 潤 本

630106. 鄭 政 彥

630107. 魏 憶 龍

630108. 呂 月 娥

630109. 林 政 毓

630110. 張 振 宇

630111. 陳 進 祺

630112. 蔡 秋 凰

630113. 陳 政 忠

630114. 吳 碧 珠

630115. 張 金 溪

630116. 陳 雪 芬

630117. 陳 茂 德

630118. 高 建 智

630119. 賴 素 如

630120. 李 康 雷

630121. 潘 懷 宗

630122. 潘 行 一

630123. 陳 碧 峰

630124. 張 昭 仁

# 19 號 卡 片

( 民國 87 年市議員選舉台北市第二選區 )

630201. 賈 毅 然

630202. 官 君 達

630203. 廖 彬 良

630204. 陳 秀 惠

630205. 黃 珊 珊

630206. 吳 世 正

630207. 葉 春 榮

630208. 李 彥 秀

630209. 陳 義 洲

630210. 胡 國 樑

630211. 陳 尤 雪

630212. 謝 英 美

630213. 李 建 昌

# 19 號 卡 片

( 民國 87 年市議員選舉台北市第三選區 )

630301.賴 志 威

630302.王 俊 元

630303.柯 盛 雄

630304.許 淵 國

630305.陳 長 榮

630306.費 鴻 泰

630307.陳 嬭 輝

630308.陳 燦 鴻

630309.王 正 德

630310.陳 淑 華

630311.李 成 嶽

630312.許 富 男

630313.魏 錦 源

630314.朱 孟 庠

630315.黃 國 隆

630316.王 博 昱

630317.陳 永 德

630318.楊 實 秋

630319.張 琦 凰

630320.王 高 成

# 19 號 卡 片

( 民國 87 年市議員選舉台北市第四選區 )

630401.詹 昭 全

630402.羅 宗 勝

630403.陳 玉 梅

630404.李 承 龍

630405.葉 信 義

630406.吳 貞 儀

630407.張 福 美

630408.林 晉 章

630409.楊 鎮 雄

630410.藍 美 津

630411.方 瑞 生

630412.王 世 堅

630413.王 浩

630414.張 豐 藤

630415.陳 志 銘

630416.葛高凌風

# 19 號 卡 片

( 民國 87 年市議員選舉台北市第五選區 )

630501.陳 光 宇

630502.段 宜 康

630503.林 宏 熙

630504.龐 建 國

630505.康 耀 忠

630506.鍾 小 平

630507.陳 惠 敏

630508.林 如 心

630509.謝 麗 珠

630510.邱 智 淵

630511.陳 嘉 銘

630512.邱 錦 添

630513.李 仁 人

630514.陳 英 燦

630515.劉 全 富

630516.顏 聖 冠

# 19 號 卡 片

( 民國 87 年市議員選舉台北市第六選區 )

630601. 鄧 家 基

630602. 李 新

630603. 江 蓋 世

630604. 陳 錦 祥

630605. 厲耿桂芳

630606. 郭 儒 釗

630607. 柯 景 昇

630608. 彭 渢 雯

630609. 曾 文 華

630610. 王 長 春

630611. 張 裕 泰

630612. 周 柏 雅

630613. 李 慶 元

630614. 秦 儷 舫

630615. 林 美 娜

630616. 蔣 乃 辛

630617. 林 奕 華

630618. 劉 昌 崙

630619. 李 慶 鋒



# 19 號 卡 片

( 民國 87 年市議員選舉台北市原住民選區 )

639901. 陳 秀 惠

639902. 李 銀 來

# 19 號 卡 片

( 民國 87 年市議員選舉高雄市第一選區 )

640101.陳 漢 昇

640106.蔡 松 雄

640102.蕭 裕 正

640107.李 喬 如

640103.陳 明 吉

640108.鄭 瑞 平

640104.張 省 吾

640109.池 學 文

640105.趙 幸 男

640110.陳 建 達

# 19 號 卡 片

( 民國 87 年市議員選舉高雄市第二選區 )

640201. 林 安 亨

640202. 謝 天 助

640203. 張 春 粗

640204. 陳 萬 達

640205. 蔡 朝 鵬

640206. 周 秋 敏

640207. 張 清 泉

640208. 藍 星 木

640209. 蔡 長 根

640210. 師 興 中

640211. 藍 健 菖

640212. 楊 色 玉

640213. 葉 信 誠

640214. 陳 雲 龍

640215. 周 鍾

640216. 黃 石 龍

640217. 劉 麗 娟

640218. 戴 德 銘

# 19 號 卡 片

( 民國 87 年市議員選舉高雄市第三選區 )

640301.黃 添 財

640302.吳 重 新

640303.鄭 震 源

640304.黃 昭 星

640305.羅 智 強

640306.張 榮 顯

640307.陳 麗 伶

640308.顏陳秀鑾

640309.徐 傑 堂

640310.林 永 堅

640311.康 月 蓮

640312.梅 再 興

630313.黃 啟 川

640314.林 武 忠

640315.吳林淑敏

640316.陳 富 榮

640317.蔡 順 安

640318.劉 少 春

640319.吳 長 洪

640320.曾 長 發

640321.楊 文 禮

640322.蔡 見 興

640323.劉 明 松

640324.陳 武 勳

640325.蔡 財 源

# 19 號 卡 片

( 民國 87 年市議員選舉高雄市第四選區 )

640401. 劉 文 經

640402. 王 志 雄

640403. 莊 啟 旺

640404. 蔡 龍 居

640405. 林 崑 山

640406. 陳 春 生

640407. 陳 惠 凰

640408. 龔 睿 宏

640409. 梁 奕 權

640410. 張 瑞 德

640411. 陳 村 雄

640412. 許 榮 貴

640413. 許 崑 源

640414. 黃 芳 仁

640415. 詹 永 龍

640416. 洪 茂 俊

640417. 陳 玲 俐

640418. 高 洪 達

# 19 號 卡 片

( 民國 87 年市議員選舉高雄市第五選區 )

640501. 朱 安 雄

640502. 卜 明 殿

640503. 鄭 明 進

640504. 林 杰 正

640505. 江 振 陸

640506. 林 崎

640507. 洪 清 安

640508. 宋 石 福

640509. 安 家 元

640510. 王 青

640511. 蔡 媽 福

640512. 簡 金 城

640513. 楊 敏 郎

640514. 蘇 玉 柱

640515. 陳 政 吉

640516. 蔡 文 榮

640517. 楊 林 宏

640518. 朱 文 慶

640519. 蔡 慶 源

640520. 曾 阿 緞

640521. 郭 玟 成

640522. 洪 居 財

640523. 高 宗 英

640524. 李 復 興

640525. 曾 茂 城

640526. 周 寶 枝

# 19 號 卡 片

( 民國 87 年市議員選舉高雄市原住民選區 )

649901.撒 卡 伊

649905.曾 福 三

649902.高 玉 生

649906.張 金 水

649903.曾 夏 娃

649907.潘 秀 利

649904.李 建 二

649908.高 宇 明

# 20 號 卡 片

( 民國 90 立委選舉台北市第一選舉區 )

630101.李 永 萍  
630102.陳 建 銘  
630103.鄭 雅 文  
630104.柯 賜 海  
630105.魏 憶 龍  
630106.施 台 生  
630107.郁 慕 明  
630108.陳 池  
630109.高 惠 宇  
630110.蔡 正 元  
630111.林 瑞 圖  
630112.雷 源 澎  
630113.藍 世 聰  
630114.羅 文 嘉  
630115.陳 雪 芬  
630116.黃 松 雄

630117.丁 守 中  
630118.卓 榮 泰  
630119.陳 建 銘  
630120.費 鴻 泰  
630121.謝 聰 敏  
630122.李 錫 真  
630123.許 淵 國  
630124.王 雪 峰  
630125.穆 閩 珠  
630126.施 明 德  
630127.徐 恒 忠  
630128.周 振 堅  
630129.楊 炳 文  
630130.林 重 謨  
630131.陳 達 成  
630132.秦 慧 珠



# 20 號 卡 片

( 民國 90 立委選舉台北市第二選舉區 )

630201. 沈 銀 和

630202. 張 玲

630203. 賴 士 葆

630204. 吳 茂 雄

630205. 馮 滬 祥

630206. 龐 建 國

630207. 周 柏 雅

630208. 劉 昌 崙

630209. 陳 夢 榮

630210. 林 郁 方

630211. 章 孝 嚴

630212. 方 景 鈞

630213. 王 筱 嬋

630214. 陳 文 茜

630215. 段 宜 康

630216. 林 信 賢

630217. 秦 儷 舫

630218. 廖 唯 懿

630219. 鄭 良

630220. 李 慶 安

630221. 沈 富 雄

630222. 邱 國 昌

630223. 梁 熾 誠

630224. 陳 學 聖

630225. 蔡 重 吉

630226. 潘 維 剛

630227. 張 佑 如

630228. 陳 鴻 基

630229. 張 耀 元

630230. 黃 玉 炎

630231. 傅 雲 欽

630232. 高 成 炎

630233. 白 瑄

630234. 林 慶 隆

630235. 陳 文 彥

630236. 郭 正 亮

630237. 藍 美 津

# 20 號 卡 片

( 民國 90 立委選舉高雄市第一選舉區 )

640101. 林 進 興  
640102. 蘇 盈 貴  
640103. 謝 啟 大  
640104. 林 錦 煌  
640105. 曾 長 發  
640106. 趙 念 渭  
640107. 江 綺 雯  
640108. 陳 其 邁  
640109. 楊 色 玉

640110. 羅 世 雄  
640111. 林 壽 山  
640112. 劉 明 松  
640113. 朱 星 羽  
640114. 葉 耀 鵬  
640115. 王 天 競  
640116. 黃 萬 閎  
640117. 梅 再 興

# 20 號 卡 片

( 民國 90 立委選舉高雄市第二選舉區 )

640201. 林 宏 宗  
640202. 蔡 媽 福  
640203. 楊尹星雯  
640204. 翁 本 山  
640205. 羅 志 明  
640206. 林 崑 海  
640207. 邱 毅  
640208. 姚 高 橋  
640209. 詹 銘 洲  
640210. 高 新 武

640211. 林 景 元  
640212. 梁 牧 養  
640213. 鄒 約 翰  
640214. 李 復 興  
640215. 洪 玲 俐  
640216. 朱 高 正  
640217. 湯 金 全  
640218. 郭 玟 成  
640219. 陳 政 吉

# 20 號 卡 片

( 民國 90 立法委員選舉 )  
( 平地原住民 )                      ( 山地原住民 )

650001. 章 仁 香

650002. 莊 金 生

650003. 李 泰 康

650004. 楊 仁 福

650005. 林 正 二

650006. 楊 德 金

650007. 楊 仁 煌

650008. 廖 國 棟

650009. 陳 義 信

660001. 高金素梅

660002. 李 文 來

660003. 何 信 軍

660004. 余 夢 蝶

660005. 伊掃魯刀

660006. 全 文 盛

660007. 瓦歷斯 貝林

660008. 高 揚 昇

660009. 林 文 生

650010. 林 春 德

650011. 巴燕 達魯

650012. 曾 華 德

## 21 號 卡 片

01. 宋 楚 瑜、張 昭 雄

02. 連 戰、蕭 萬 長

03. 李 敖、馮 滬 祥

04. 許 信 良、朱 惠 良

05. 陳 水 扁、呂 秀 蓮

# 22 號 卡 片

0    1    2    3    4    5    6    7    8    9    10

完全不瞭解

非常瞭解

# 23 號 卡 片

0    1    2    3    4    5    6    7    8    9    10

完全不值得信賴

非常值得信賴

# 24 號 卡 片

0      1      2      3      4      5      6      7      8      9      10

完全沒有能力

非常有能力



# 25 號 卡 片

0      1      2      3      4      5      6      7      8      9      10

非常  
不合  
適

非常  
合  
適

# 26 號 卡 片

0 1 2 3 4 5 6 7 8 9 10

台灣應該儘快宣布獨立

兩岸應該儘快統一

# 27 號 卡 片

0 1 2 3 4 5 6 7 8 9 10

保護環境

發展經濟

# 28 號 卡 片

0      1      2      3      4      5      6      7      8      9      10

政府不必管太多，以減輕人民納稅負擔

政府應該照顧所有人民，即使因此加稅也無所謂

# 29 號 卡 片

0 1 2 3 4 5 6 7 8 9 10

大幅度改革重要

安定重要

# 30 號 卡 片

01. 非常贊成

02. 有點贊成

03. 不太贊成

04. 非常不贊成

# 31 號 卡 片

01. 非常好

02. 好

03. 不好

04. 非常不好

## 32 號 卡 片

01. 是台灣人也是中國人

02. 都 是

03. 是中國人也是台灣人



## 33 號 卡 片

01. 儘快統一

02. 儘快獨立

03. 維持現狀，以後走向統一

04. 維持現狀，以後走向獨立

05. 維持現狀，看情形再決定

獨立或統一

06. 永遠維持現狀

# 34 號 卡 片

01. 非常擔心

02. 有點擔心

03. 不太擔心

04. 非常不擔心

# 35 號 卡 片

0      1      2      3      4      5      6      7      8      9      10

非常  
不喜  
歡

非常  
喜  
歡

# 36 號 卡 片

---

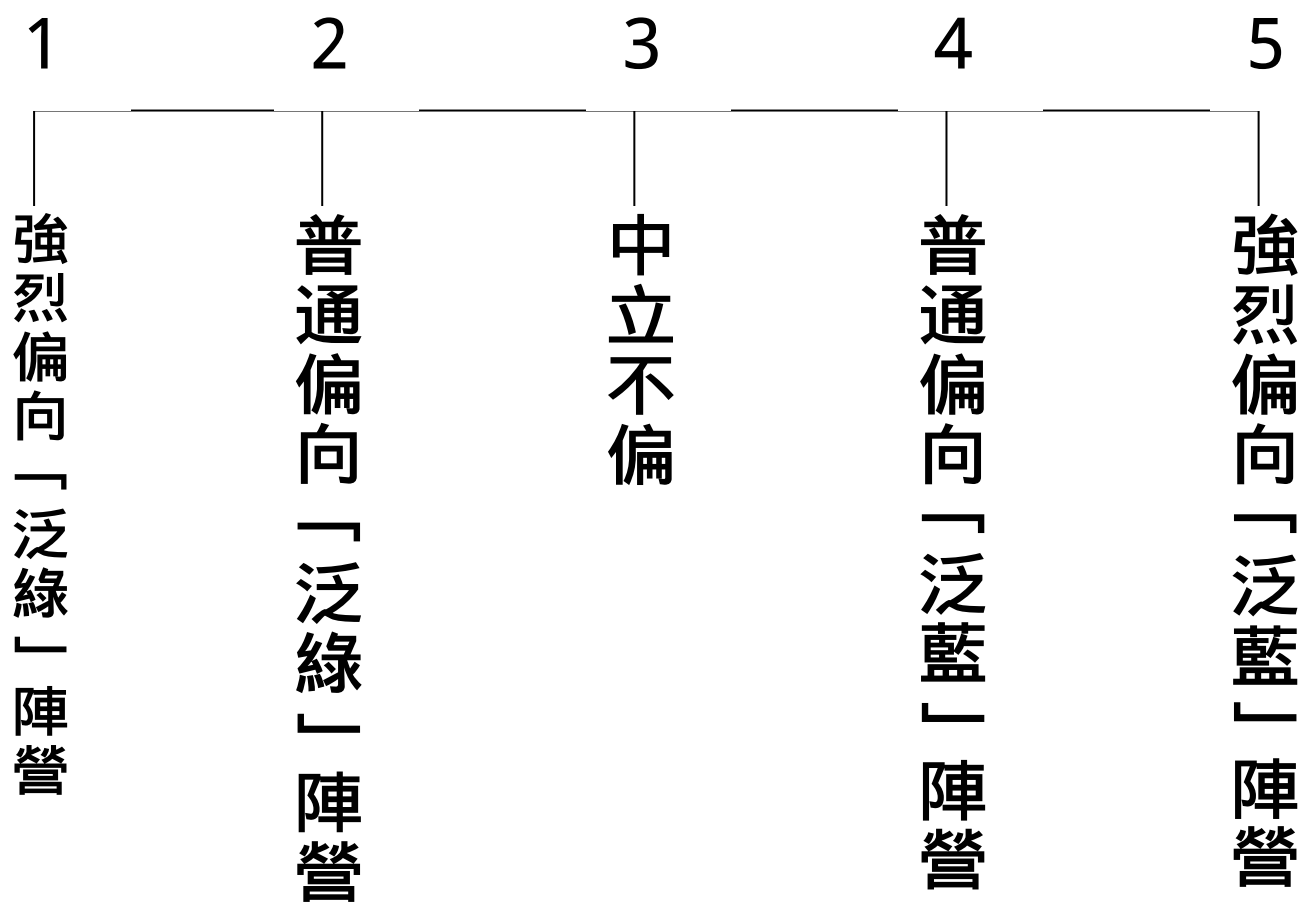

# 37 號 卡 片

- 01. 擔任全職工作  
( 每週工作 32 小時以上 )
- 02. 擔任兼職工作  
( 每週工作 15 小時以上 , 不滿 32 小時 )
- 03. 兼差 ( 每週工作少於 15 小時 )
- 04. 在家幫忙
- 05. 待業中 ( 想找工作但沒工作 )
- 06. 學生或參加職業訓練
- 07. 退休
- 08. 家管
- 09. 因身體殘疾無法工作

## 38 號 卡 片

- 01. 二萬四千元以下
- 02. 二萬四千元以上至三萬四千元
- 03. 三萬四千元以上至四萬四千元
- 04. 四萬四千元以上至五萬三千元
- 05. 五萬三千元以上至六萬一千元
- 06. 六萬一千元以上至七萬二千元
- 07. 七萬二千元以上至八萬四千元
- 08. 八萬四千元以上至十萬元
- 09. 十萬元以上至十三萬元
- 10. 十三萬元以上

## 附錄六、

# 北高兩市區、里編號表

63 台北市	6301 松山區	6301003 東榮里
		6301009 介壽里
		6301015 中華里
		6301018 慈祐里
		6301024 新聚里
		6301031 復源里
	6302 信義區	6302006 興雅里
		6302014 永吉里
		6302018 永春里
		6302019 富台里
		6302020 國業里
		6302029 惠安里
		6302030 三張里
		6302034 景聯里
	6303 大安區	6303004 民炤里
		6303007 民輝里
		6303009 誠安里
		6303011 龍坡里
		6303027 龍雲里
		6303028 龍生里
		6303031 通化里
		6303037 群英里
		6303038 虎嘯里
		6303054 華聲里
	6304 中山區	6304005 康樂里
		6304012 圓山里
		6304029 江山里
		6304030 中吉里
		6304031 中原里
		6304034 朱馥里
	6305 中正區	6305005 河堤里
		6305008 板溪里
		6305019 南福里
		6305020 龍福里
	6306 大同區	6306005 永樂里
		6306015 隆和里
		6306021 鄰江里
		6306026 保安里
	6307 萬華區	6307001 福星里



		6307003 西門里
		6307018 華江里
		6307019 柳鄉里
		6307021 新安里
		6307022 忠德里
	6308 文山區	6308004 景慶里
		6308012 萬盛里
		6308013 興豐里
		6308017 興業里
		6308020 興旺里
		6308027 木柵里
		6308035 萬興里
		6308038 忠順里
	6309 南港區	6309006 新光里
		6309010 合成里
		6309014 百福里
		6309016 舊莊里
	6310 內湖區	6310001 西湖里
		6310007 港富里
		6310017 清白里
		6310020 瑞陽里
		6310023 東湖里
		6310026 週美里
		6310032 秀湖里
		6310038 麗山里
	6311 士林區	6311012 承德里
		6311022 永倫里
		6311030 忠誠里
		6311031 芝山里
		6311038 天壽里
		6311041 天玉里
		6311042 天母里
		6311050 翠山里
	6312 北投區	6312003 石牌里
		6312006 榮華里
		6312017 立農里
		6312027 中心里
		6312028 中庸里
		6312029 開明里

		6312035 稻香里
		6312038 關渡里
64 高雄市	6401 鹽埕區	6401005 中山里
		6401006 教仁里
	6402 鼓山區	6402004 光榮里
		6402009 自強里
		6402013 民強里
		6402015 龍子里
		6402026 山下里
		6402028 綠川里
	6403 左營區	6403006 廟東里
		6403013 永清里
		6403019 明建里
		6403039 新下里
		6403040 新上里
		6403041 新中里
		6403043 菜公里
		6403044 福山里
	6404 楠梓區	6404001 清豐里
		6404002 東寧里
		6404003 五常里
		6404004 享平里
		6404018 廣昌里
		6404021 福昌里
		6404029 隆昌里
		6404036 中興里
	6405 三民區	6405002 鼎盛里
		6405004 鼎力里
		6405005 鼎西里
		6405007 鼎泰里
		6405008 本館里
		6405015 本揚里
		6405020 寶中里
		6405028 寶龍里
		6405033 灣中里
		6405037 灣復里
		6405041 灣成里
		6405042 安康里
		6405051 達勇里

		6405059 民享里
		6405061 安泰里
		6405069 港新里
	6406 新興區	6406017 開平里
		6406022 南港里
		6406031 榮治里
		6406032 東坡里
	6407 前金區	6407002 草江里
		6407006 新生里
	6408 苓雅區	6408003 苓昇里
		6408010 意誠里
		6408015 廣澤里
		6408016 美田里
		6408053 福人里
		6408054 福地里
		6408058 永康里
		6408059 正文里
		6408063 正心里
		6408067 文昌里
	6409 前鎮區	6409006 德昌里
		6409014 興仁里
		6409029 民權里
		6409033 西甲里
		6409042 竹南里
		6409048 瑞豐里
		6409049 瑞祥里
		6409053 瑞隆里
		6409054 瑞北里
		6409055 瑞西里
	6410 旗津區	6410002 永安里
		6410013 中興里
	6411 小港區	6411003 港正里
		6411005 港明里
		6411012 二苓里
		6411014 正苓里
		6411021 泰山里
		6411029 廈莊里
		6411031 桂林里
		6411039 海澄里

**附錄七、  
「TEDS 國際學術研討會」  
議程表**

# 「2002 年臺灣選舉與民主化調查」國際學術研討會

11月1日(六)		
報到(08:00-09:00)		
開幕典禮與主持人、來賓致詞(09:00-09:30)		
主持人	第一場 Ethnic Issues and National Identity (09:30~11:10)	評論人
劉義周教授 (政大政治系教授兼選研中心主任)	1. Taiwan's Aim-Inhibited Quest for Identity: Theoretical Implications Lowell Dittmer(Professor, Department of Political Science, University of California at Berkeley)	朱雲漢教授 (中研院政治所籌備處)
	2. Taiwanese or Chinese? Independence or Unification? An Analysis of Generational Differences 王德育教授(Professor, Department of Politics and Government, Illinois State University) G. Andy Chang, (Professor, Youngstown State University)	
	3. Ethnicity, National Identity, and Domestic Politics in Taiwan 謝復生教授(Professor, Department of Government and International Studies, University of South Carolina ; Director, Center for Asian Studies, University of South Carolina)	王甫昌副研究員 (中研院社會所)
	4. Dimensions of Ethnic Identity and National Identity in Taiwan : An Empirical Analysis Based on TEDS Surveys 黃紀教授(Professor, Department of Political Science, National Chung Cheng University ; Dean, College of Social Sciences, National Chung Cheng University)	
中場休息 10 分鐘(11:10~11:20)		
主持人	第二場 政治態度與政治參與(一) (11:20~12:40)	評論人
黃秀端教授 (東吳大學政治學系教授兼系主任)	1. 國族認同的再檢驗：從 R 到 Q 孫同文副教授(暨南國際大學公共行政與政策學系)、王家英研究統籌員(香港中文大學香港亞太研究所)	黃秀端教授 (東吳政治)
	2. 分立政府下的政治賦權：以 2002 北高市長選舉為例 陳陸輝助理研究員(政治大學選舉研究中心)	楊婉瑩助理教授 (政大政治)
	3. 賦權理論與族群政治：2001 年縣市長選舉客家族群的政治態度與政治參與 吳重禮副教授(中正大學政治學系)、李世宏(中正大學政治學研究所博士生)	
午餐(12:40~13:40)		
主持人	第三場 政黨偏好的形成 (13:40~15:20)	評論人
徐火炎教授 (中研院社科所)	1. 台灣「獨立選民」之研究：以 TEDS 2001 與 TEDS 2002 資料庫為例 蘇建州副教授(世新大學傳播管理學系)、梁世武主任(世新大學民調中心)、蔡佩芳(世新大學傳播管理學研究所碩士生)	徐火炎教授 (中研院社科所)
	2. Party Competition and Voters' Preferences: An Empirical Analysis 林皆興助理教授(義守大學公共政策與管理學系)、蕭元哲副教授(義守大學公共政策與管理學系)	
	3. 投票行為的歷史結構脈絡：以 2002 北高市長選舉為例 耿曙助理研究員(政治大學國際關係研究中心)	徐永明 助理研究員 (中研院社科所)
	4. 台灣選民政黨認同之改變—時間性因素之分析 廖英甫(中山大學政治學研究所碩士生)	
茶點時間(15:20~15:40)		
主持人	第四場 競選過程與選舉結果 (15:40~17:20)	評論人
陳文俊教授 (中山大學政治學系教授兼系主任)	1. 91 年高雄市長選舉選民的政治態度、選舉動員與投票決定 陳俊明副教授(世新大學行政管理學系)、莊天憐(政治大學政治學研究所博士生)	陳文俊教授 (中山政治)
	2. 2002 年台灣北高市長選舉宣傳策略及說服效果之研究 周兆良助理教授(銘傳大學廣電學系)	
	3. 負面競選對 2002 年高雄市長選舉影響的探討 王鼎銘助理教授(成功大學政治學系暨政治經濟研究所)	傅恆德副教授 (東海政治)
	4. 負面競選資訊與選舉結果：民國九十一年高雄市長選舉的分析 張佑宗助理教授(中正大學政治學系)、簡鈺瑋(中正大學政治學研究所碩士)	

11月2日(日)		
報到(08：30　09：30)		
主持人	第五場 Institutional Factors and Voting Behavior (09:30~11:10)	評論人
黃　紀教授 (中正政治學系教授 兼社科院院長)	1.　Incumbent Advantage in Taiwanese Legislator Elections 劉義周教授(政治大學政治學系)	黃　紀教授 (中正政治)
	2.　Expected-Utility Voting Models in Single-Member Districts 蔡佳泓助理研究員(國立政治大學選舉研究中心)、徐永明助理教授(中央研究院中山人文社會科學研究所)	
	3.　Measuring Preferences on the Taiwan Independence Issue in Surveys Emerson Niou(Professor, Department of Political Science, Duke University)	謝復生教授 (南卡羅萊納大學)
	4.　Democratization, Divided Government and the 2001 Taiwanese Legislative Yuan Election Philip Paolino(Associate Professor, Department of Political Science, University of North Texas)	
中場休息 10 分鐘(11:10~11:20)		
主持人	第六場 政治態度與政治參與(二) (11:20~12:40)	評論人
陳義彥教授 (政治大學政治學系 教授兼系主任)	1.　台灣政治轉型中的政治疏離感 徐火炎教授(中央研究院中山人文社會科學研究所)	陳義彥教授 (政大政治)
	2.　高雄市選民的一致與分裂投票行為之研究 - 2002 年高雄市長與市議員選舉個案 陳文俊教授(中山大學政治學研究所)、陳枚君(中山大學政治學研究所碩士生)	吳重禮副教授 (中正政治)
	3.　台北市民具有制衡觀嗎？一九九八及二 0 0 二市長選舉之比較研究 許勝懋(政治大學政治學研究所博士候選人)	
午餐(12:40~13:40)		
主持人	第七場 政治傳播與選舉 (13:40~15:00)	評論人
翁秀琪教授 (政大新聞系教授兼 傳播學院院長)	1.　第三者效果與表達意願 - 以 2002 年北高兩市市長選舉為例 王嵩音教授(國立中正大學傳播學系)	胡幼偉教授 (師大大傳)
	2.　網路選舉新聞接收之分析 - 一個『數位落差』的觀點 莊伯仲助理教授(文化大學新聞系)	
	3.　2002 年北高市長選舉之選民投票行為分析：政績議題、政黨認同與媒體依賴度 左宗宏助理教授(南華大學傳播管理學系)	金溥聰教授 (政大新聞)
茶點時間(15:00~15:20)		
主持人	第八場 選民態度、結構、與測量 (15:20~16:40)	評論人
洪永泰教授 (台灣大學政治學系 教授)	1.　Is Weighting a Routine or Something Needs to be Justified? 劉從葦助理教授(中正大學政治學系)，陳光輝(UC, Santa Barbara)	洪永泰教授 (台大政治)
	2.　資源、興趣與能力：台灣選民政治參與之研究 黃桃芳(政治大學政治學研究所碩士生)	王鼎銘 助理教授 (成大政治)
	3.　從北高選舉看競選過程影響與選民結構 盛治仁副教授(東吳大學政治學系)	

## **附錄八、TEDS2002 大事紀**

## TEDS 2002 大事紀

---

1. 民國 91 年 7 月：TEDS 2002 計畫核定通過。
2. 民國 91 年 8 月 4 日：「選舉與民主化調查」規劃與推動委員會第 20 次會議。
3. 民國 91 年 8 月 7 日：開始接受加掛題申請。
4. 民國 91 年 9 月 22 日：「選舉與民主化調查」規劃與推動委員會第 21 次會議，檢討 TEDS 2001 執行所發生的問題及改進。
5. 民國 91 年 10 月 19、20 日：TEDS 2001 學術研討會。
6. 民國 91 年 10 月 27 日：「選舉與民主化調查」規劃與推動委員會第 22 次會議，討論 TEDS 2002 問卷內容。
7. 民國 91 年 11 月 17 日：「選舉與民主化調查」規劃與推動委員會第 23 次會議，討論 TEDS 2002 問卷內容。
8. 民國 91 年 11 月 30 日：「選舉與民主化調查」規劃與推動委員會第 24 次會議，討論 TEDS 2002 問卷內容。
9. 民國 91 年 12 月：進行訪員招募、抽樣工作。
10. 民國 92 年 1 月 4 日：召開督導訓練會議。
11. 民國 92 年 1 月 11 日：「選舉與民主化調查」規劃與推動委員會第 25 次會議。
12. 民國 92 年 1 月 19 日：進行訪員訓練課程。
13. 民國 92 年 1 月 20 日：訪問正式展開。
14. 民國 92 年 3 月 1 日：「選舉與民主化調查」規劃與推動委員會第 26 次會議，回報執行進度，並討論「再測信度」問卷內容。
15. 民國 92 年 4 月：問卷回收，開始進行資料輸入、檢誤工作。
16. 民國 92 年 4 月 20 日：「選舉與民主化調查」規劃與推動委員會第 27 次會議。
17. 民國 92 年 5 月 3 日：「選舉與民主化調查」規劃與推動委員會第 28 次會議，報告 TEDS 2002 進度，並開始討論 TEDS 2003 問卷內容。
18. 民國 92 年 5 月 24 日：「選舉與民主化調查」規劃與推動委員會第 29 次會議，報告 TEDS 2002 進度，繼續討論 TEDS 2003 問卷。
19. 民國 92 年 5 月 25 日：問卷過錄（coding）完成，進入問卷輸入階段。
20. 民國 92 年 6 月 7 日：「選舉與民主化調查」規劃與推動委員會第 30 會議，報告 TEDS 2002 進度，繼續討論 TEDS 2003 問卷。
21. 民國 92 年 6 月 15 日：問卷輸入（key-in）完成，進入檢誤工作階段。
22. 民國 92 年 6 月 21 日：「選舉與民主化調查」規劃與推動委員會第 31 會議，報告 TEDS 2002 檢誤進度，繼續討論 TEDS 2003 問卷。
23. 民國 92 年 6 月 22 日：召開督導歸類會議。
24. 民國 92 年 7 月 12 日：「選舉與民主化調查」規劃與推動委員會第 32 會議，報告 TEDS 2002 檢誤進度，繼續討論 TEDS 2003 問卷。
25. 民國 92 年 7 月 14 日：檢誤完成，進行加權工作。
26. 民國 92 年 7 月 28 日：TEDS 2002 初步資料釋出。
27. 民國 92 年 9 月 6 日：「選舉與民主化調查」規劃與推動委員會第 33 會議，討論 TEDS 2002



國際學術研討會相關事宜，並報告 TEDS 2003 執行進度。

28. 民國 92 年 10 月 19 日：「選舉與民主化調查」規劃與推動委員會第 34 會議，繼續討論 TEDS 2002 國際學術研討會相關事宜，並報告 TEDS 2003 執行進度。
29. 民國 92 年 11 月 1、2 日：TEDS 2002 國際學術研討會。

